

Oefenboek



Bij
Damcursus 2

1. Beoordelen van standen



Harry de Waard – Tjalling Goedemoed

In dit hoofdstuk bespreken we twee partij types: de rechtervleugel opsluiting en de hekstelling.

Dit omdat opsluitingen worden behandeld in de eerste sectie.

In de rest van dit hoofdstuk behandelen we de kunst van het beoordelen van posities. We bespreken zeven eigenschappen om in staat te zijn een stand te beoordelen:

- 1) Formaties
- 2) Opsluitingen
- 3) Ontwikkeling. Dirod (☹)
- 4) Strategische velden
- 5) Zwaktes
- 6) Ruimte
- 7) Tactiek

In de inleiding worden de verschillende soorten oefeningen uitgelegd.

Rechtervleugel opsluiting - + Combinaties 1

Combinaties 2

Berekening 1

Berekening 2

Goed of niet ?

Welke zet speel je ?

Hekstelling – Combinaties

Welke zet speel je ?

Beëindigen van de stand

Beoordeling 1

Beoordeling 2

Oplossingen



Rechtervleugel opsluiting – combinaties 1

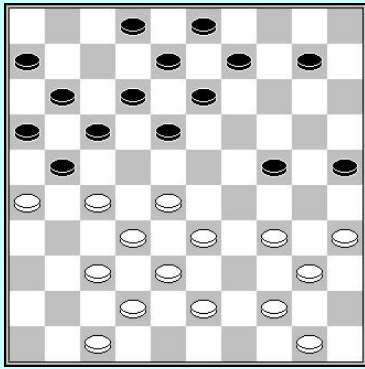

1 Zwart

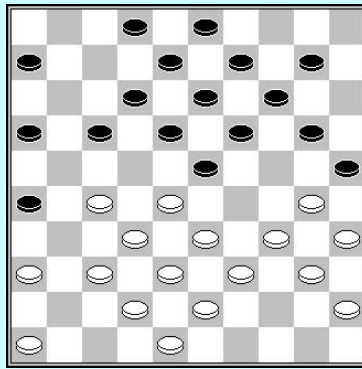

2

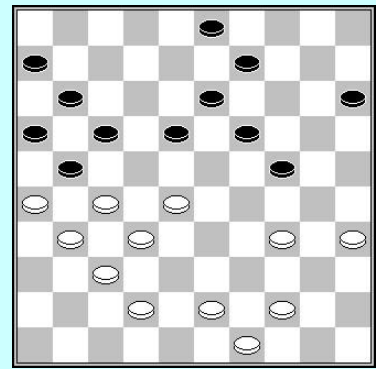

3

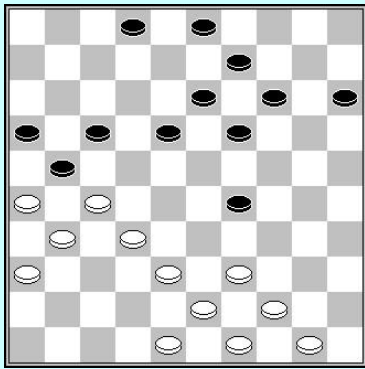

4

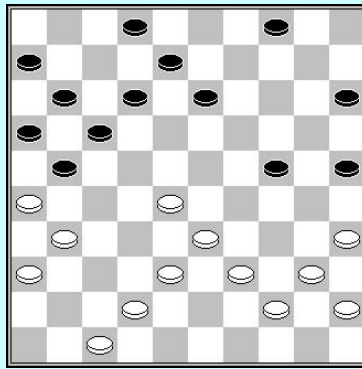

5 Zwart

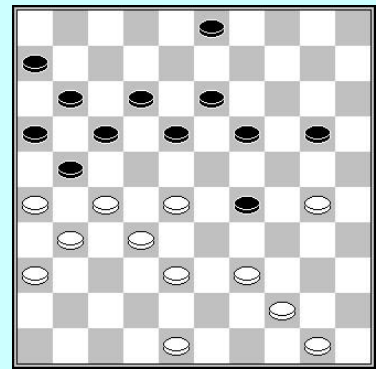

6

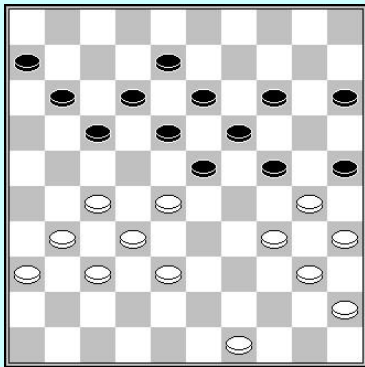

7

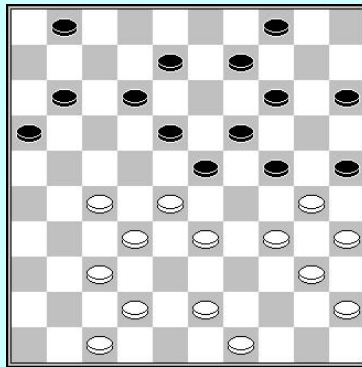

8

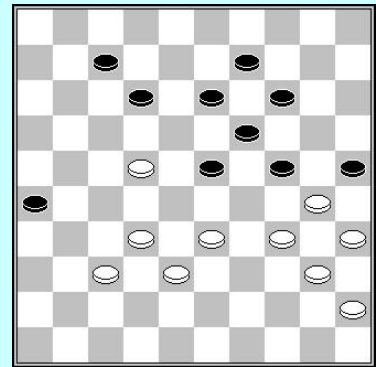

9

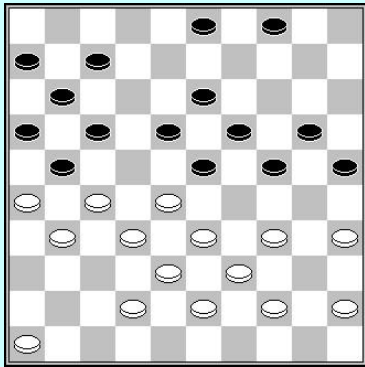

10 Zwart

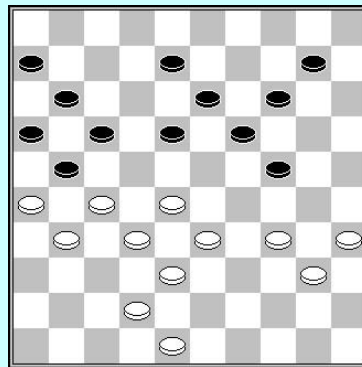

11

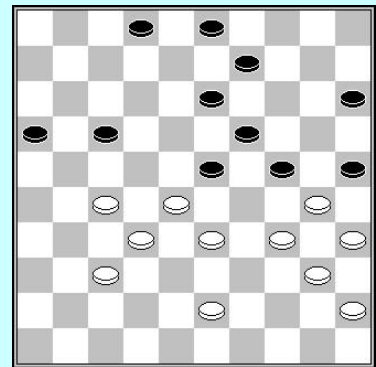

12 Zwart

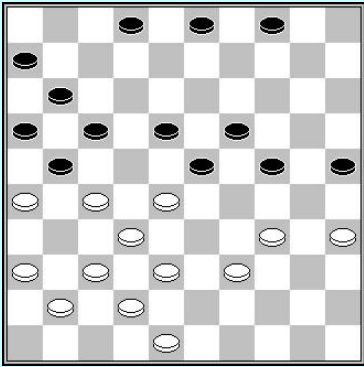

13 Zwart

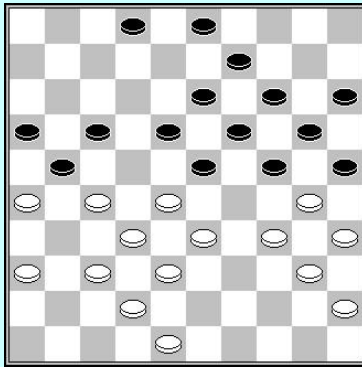

14

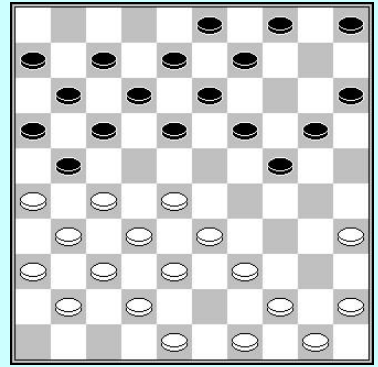

15

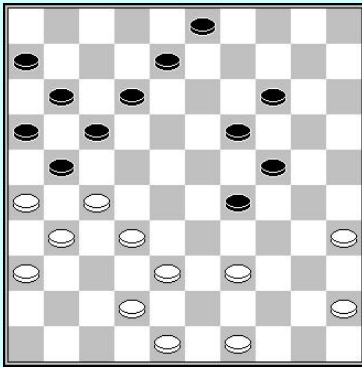

16

Berekening 1

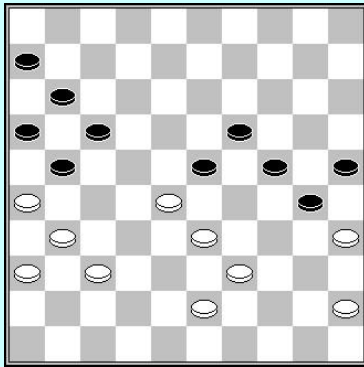

1

1.28-22 17x28 2.26x17 11x22 3.39-34 28x48
 4.45-40 30x39 5.40-34 39x30 6.31-26 48x31
 7.36x20 25x14 8.35x13

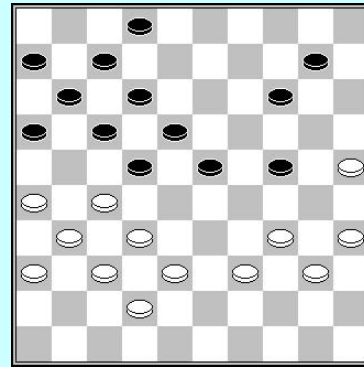

2

Issalene - Rabatel
 1.39-33! 24-29 2.33x24 23-28 3.32x23 18x20
 4.27x18 12x23 5.26-21! 17x26 6.37-32 26x28
 7.38-33 28x30 8.35x4 +

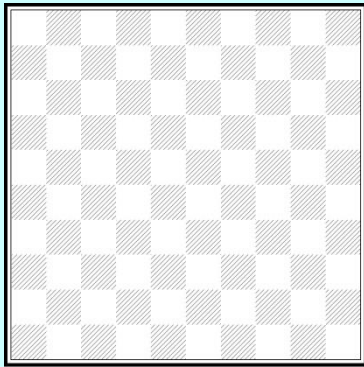

A

14-20 9.13-9 6-11 10.9-4 11-17 11.4-18 20-24
 12.18-1 17-22 13.26-21 16x27 14.1-6

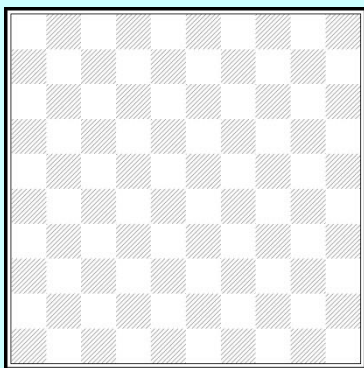
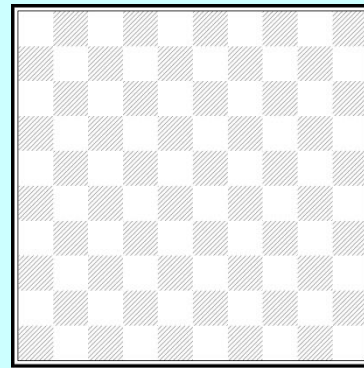

B

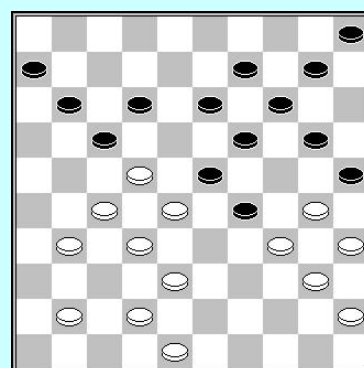

3

Boezjinski
 1.27-21 17x46 2.30-24 19x39 3.28x17 46x19
 4.48-43 39x37 5.38-32 37x28 6.22x24 11x22
 7.24-19 14x23 8.35-30 25x34 9.40x27

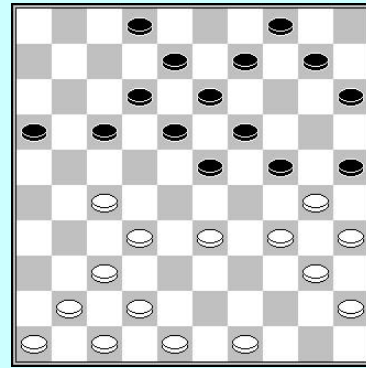
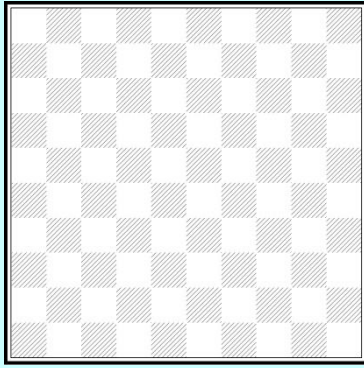

5

H. Jansen

1.33-29! 24x33 2.30-24 19x39 3.27-22 18x38

4.35-30 25x34 5.40x7 2x11 6.37-32 38x27

7.48-43 39x37 8.41x5

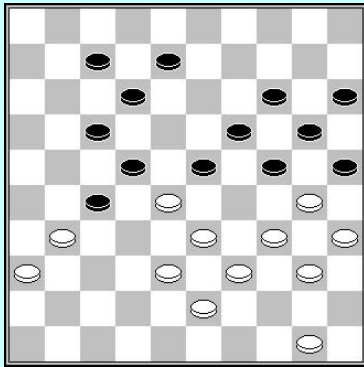

4

1.33-29 24x42 2.50-45 22x44 3.31x24 20x29
 4.40x49 29x40 5.35x44 25x34 6.43-38 42x33
 7.44-39 33x44 8.49x7

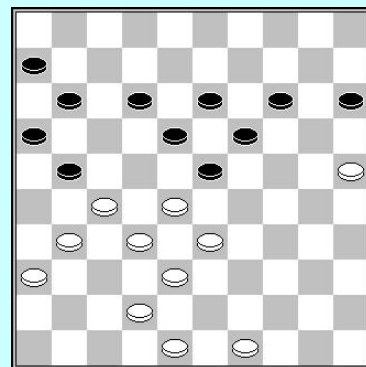
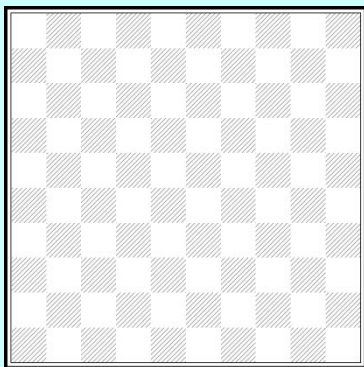
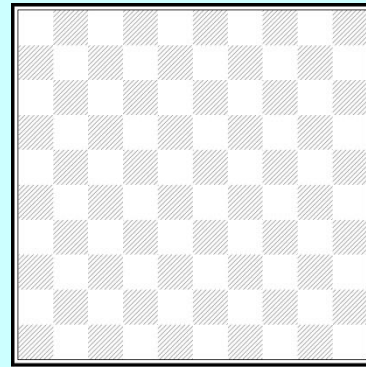

6

Y. Anikeev

1.31-26 12-17 2.49-43 15-20 3.43-39 20-24

4.48-43 23-29 5.28-23 19x48 6.39-34 48x31

7.34x12 17x8 8.26x17 11x22 9.36x29

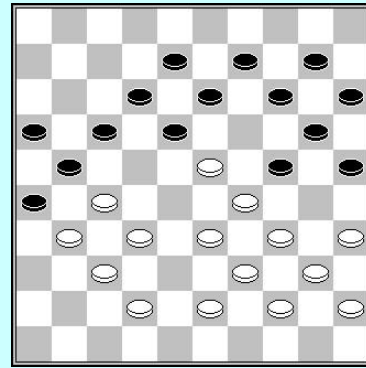
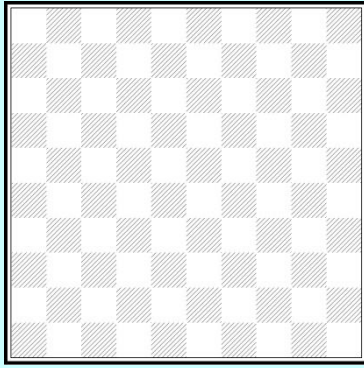

8

1.34-30! 25x34 2.39x19 13x24 3.32-28 21x41
4.28-22 26x19 5.22x2 24x33 6.2x4

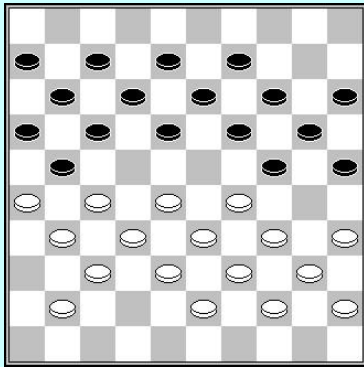

7

J. Goudt - G. Jansen

1.28-23 19x28 2.32x23 21x32 3.38x27 14-19
4.23x3 24-30 5.35x24 18-22 6.27x9 8-13
7.9x18 12x23 8.29x18 20x49 9.3x21 16x47

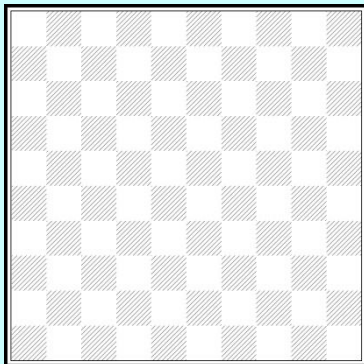
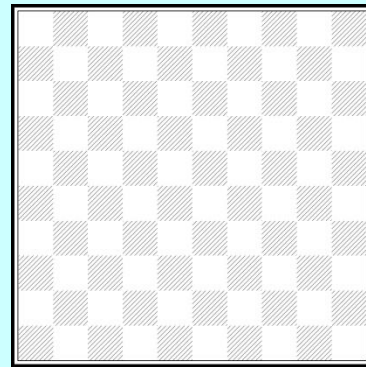

Berekening 2

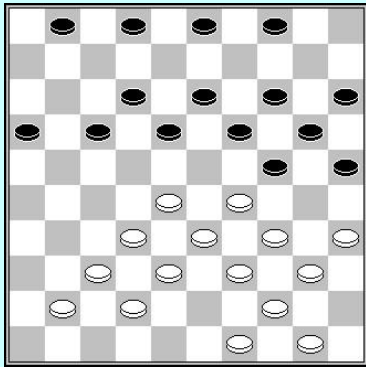

1

1.28-23 19x28 2.33x11 16x7?

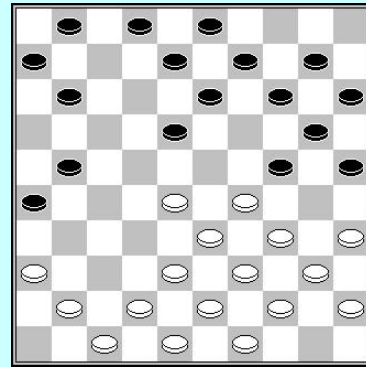

4

1...18-22 2.28x17 11x22 3.41-37 6-11
4.38-32 14-19?

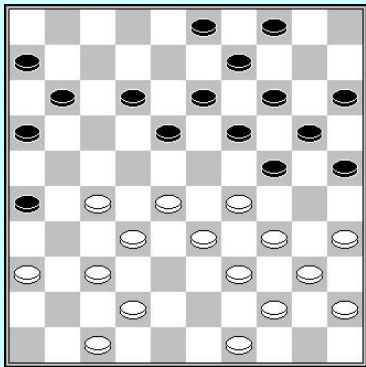

2

1.42-38?! 19-23? 2.28x17 11x42

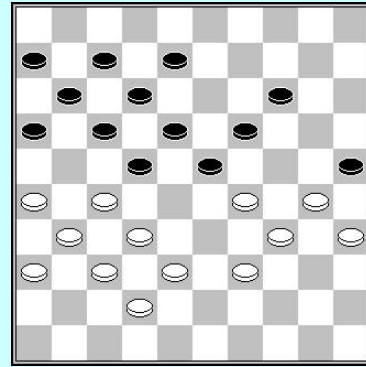

5

1.29-24? 8-13 2.24-20

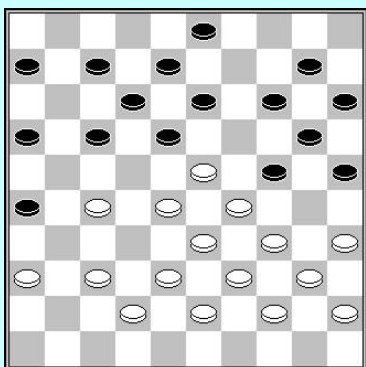

3

1...17-22? 2.28x17 12x41 3.23x1 41-46

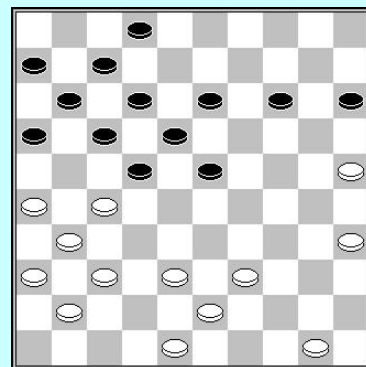

6

1.50-45 15-20 2.35-30 13-19?

Rechtervleugel opsluiting – Welke zet speel je?

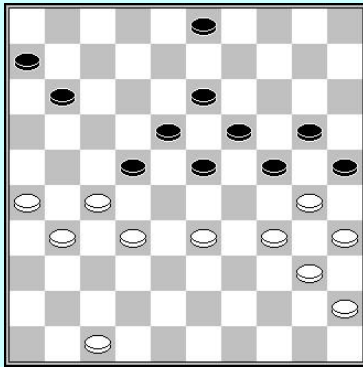

1

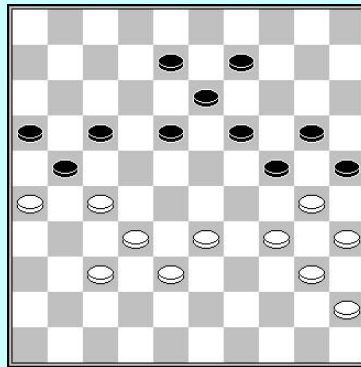

2 Zwart

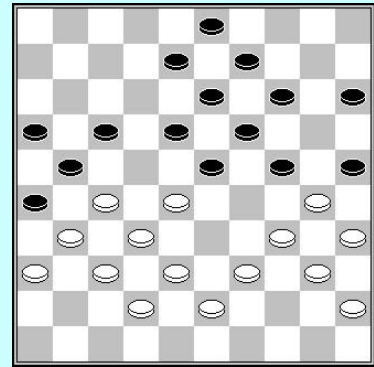

3

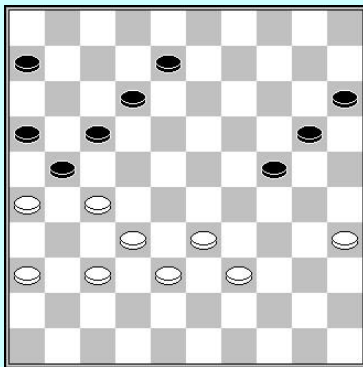

4

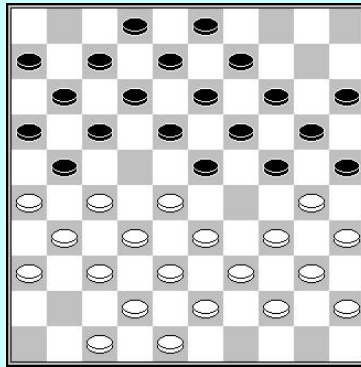

5

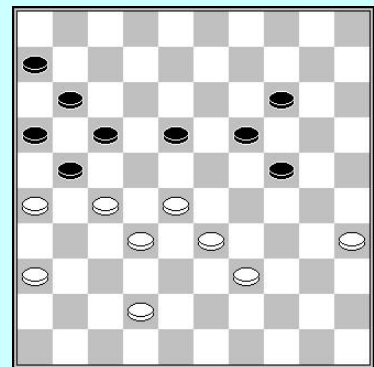

6

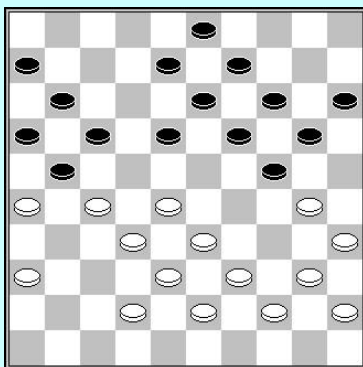

7 Zwart

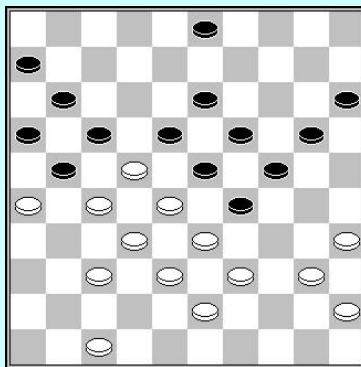

8

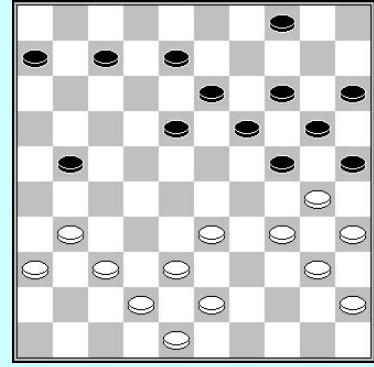

9

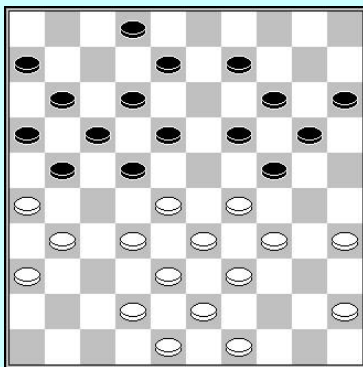

10

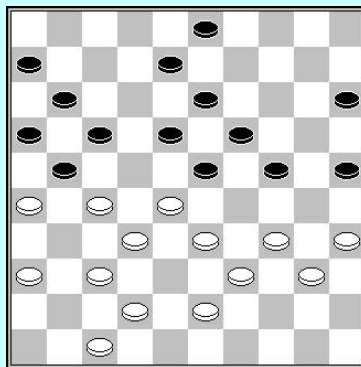

11 Zwart

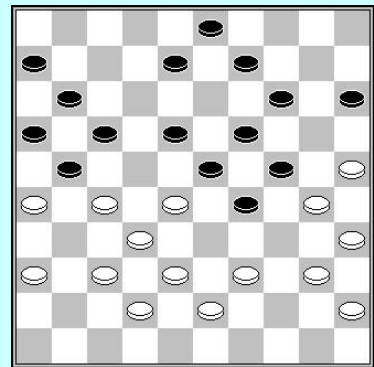

12

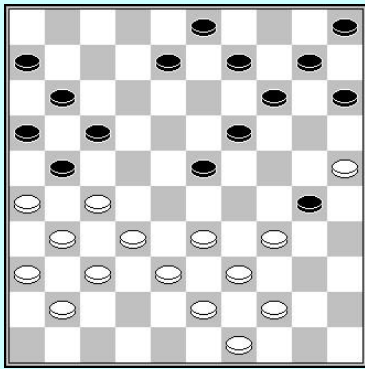

13

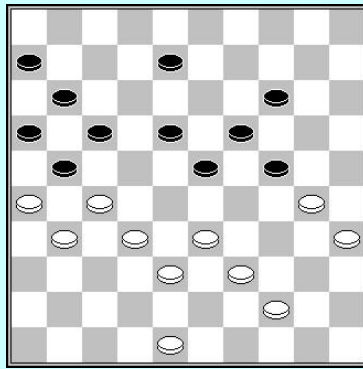

14

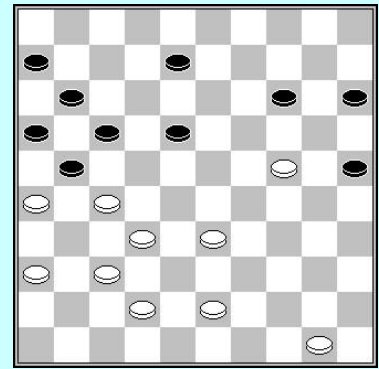

15

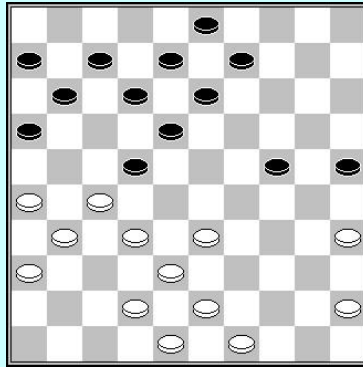

16

Hekstelling combinaties

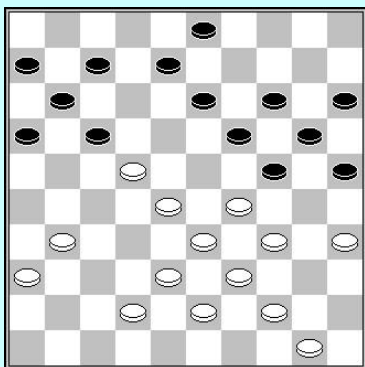

1

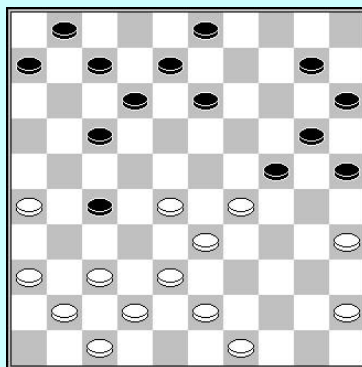

2. 37-31 ?

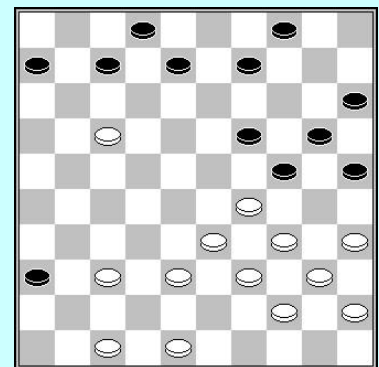

3

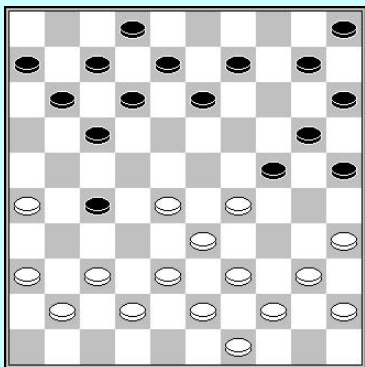

4. 37-31

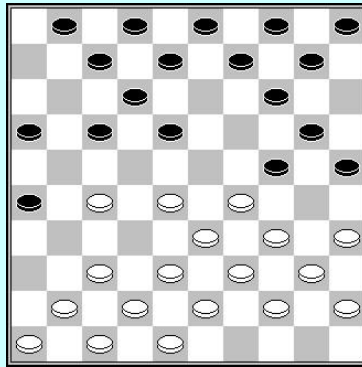

5 Zwart

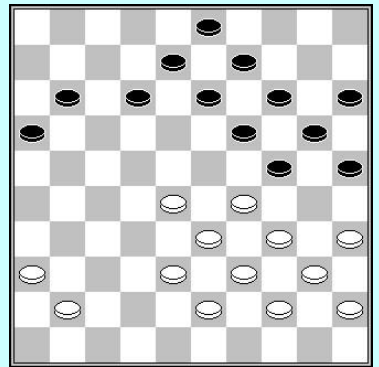

6

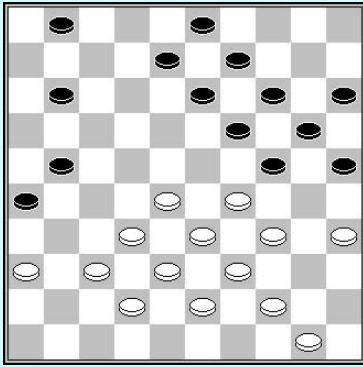

7

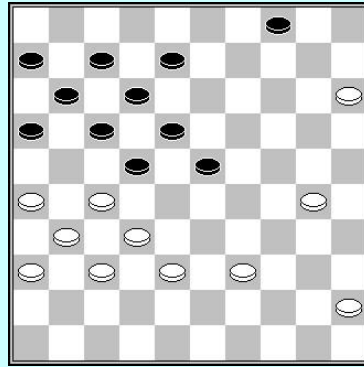

8 Zwart

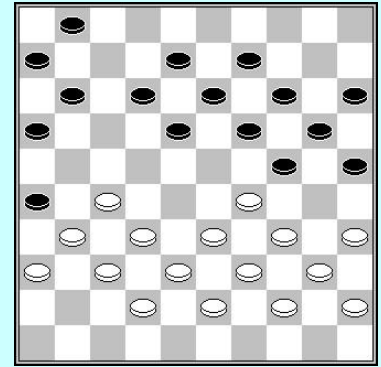

9

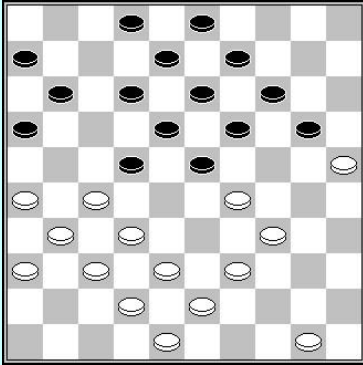

10 Zwart

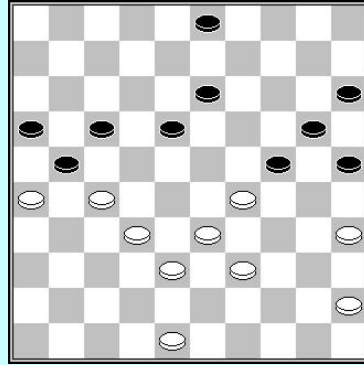

11 Zwart

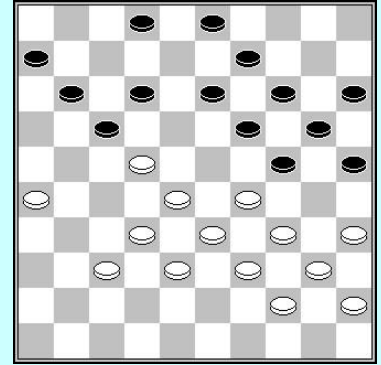

12 Zwart

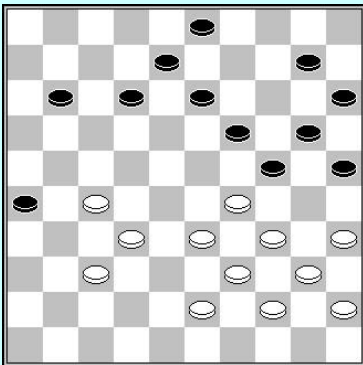

13

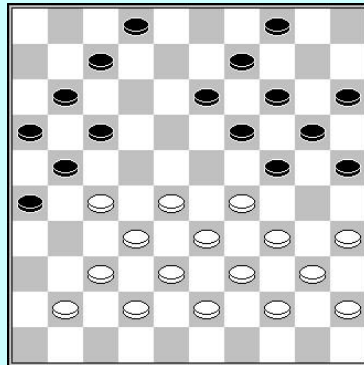

14

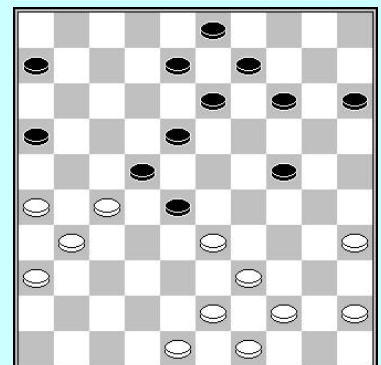

15

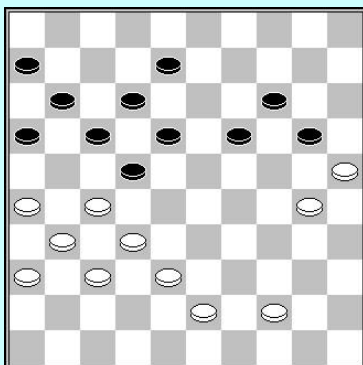

16

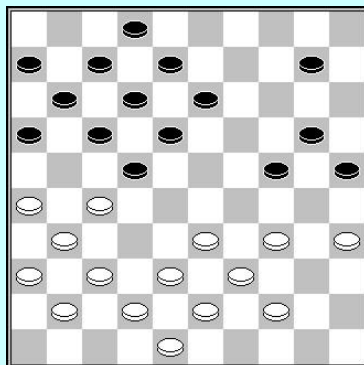

17

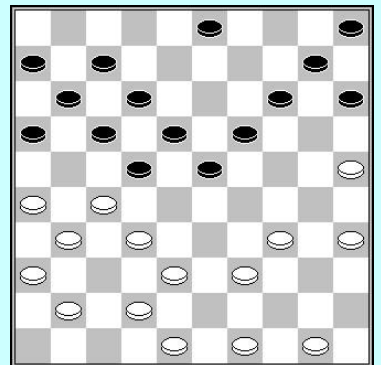

18

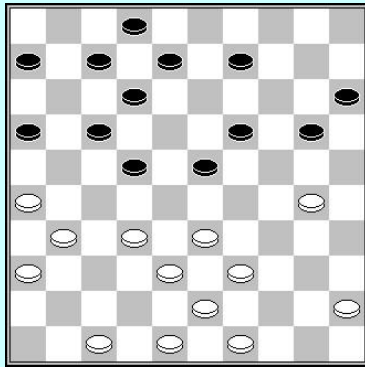

19

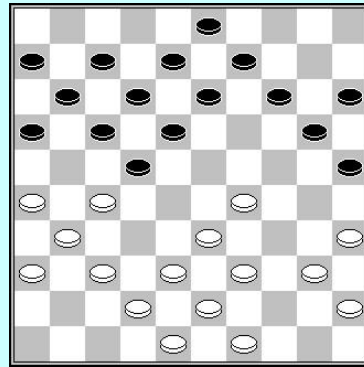

20

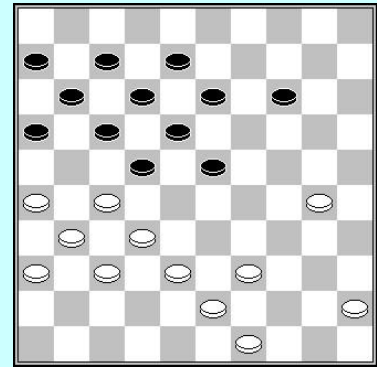

21

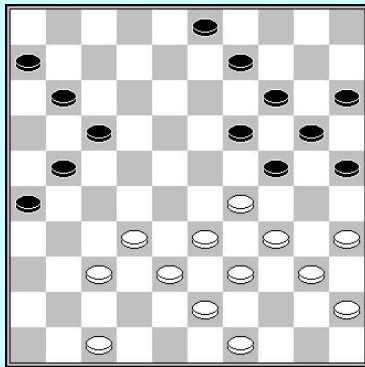

22

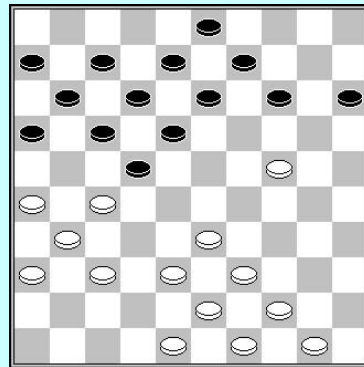

23

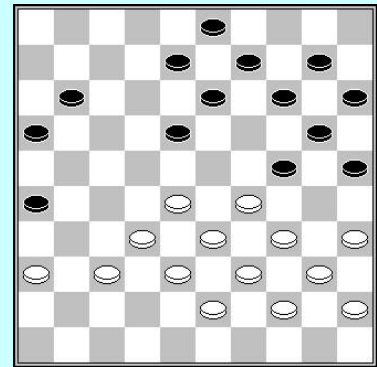

24

Vervolledig de stand

Men dient een witte stand op te bouwen zodat zwart aan zet geen goede zet meer heeft.
Gebruik het aantal witte schijven dat aangegeven wordt onder elk diagram!

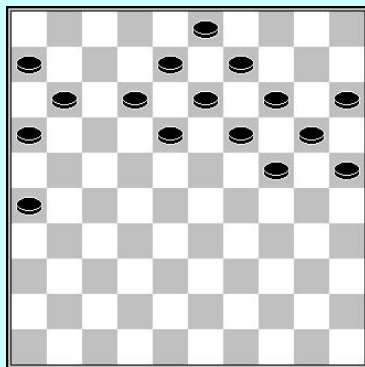

1 – 16 ⊙

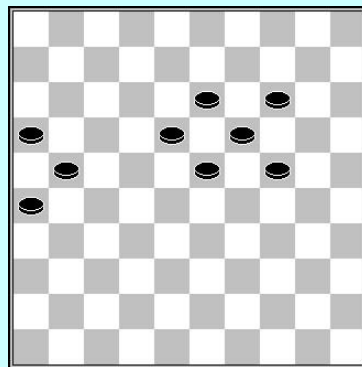

2 – 9 ⊙

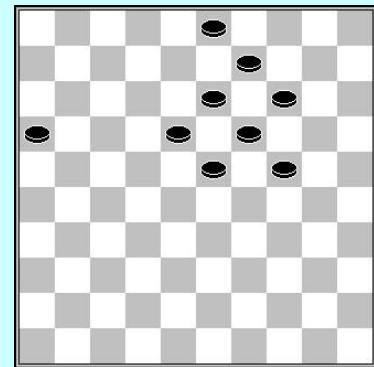

3 – 9 ⊙

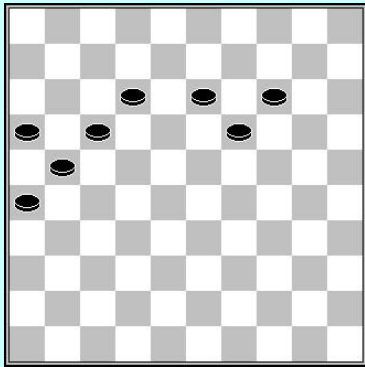

4-8 ⊙

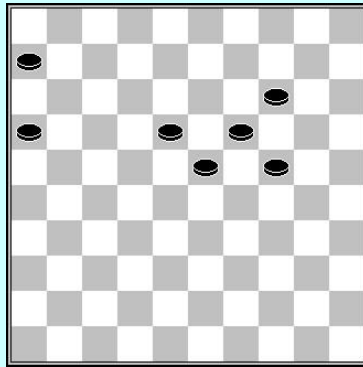

5-7 ⊙

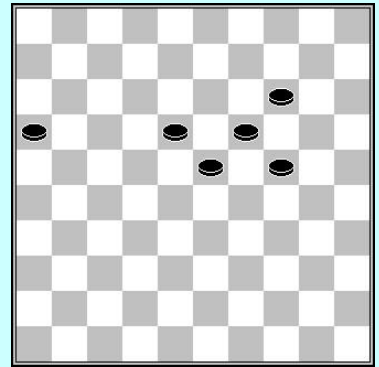

6-6 ⊙

Beoordelen van standen 1

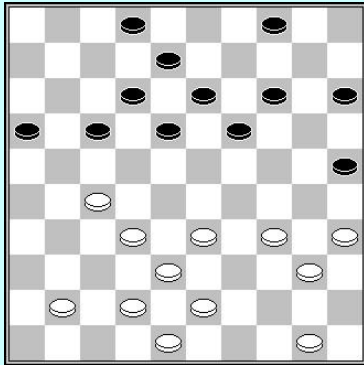

1

G. Bosker – A. Domchev

A) Waarom is de zwarte stand veel beter dan de witte ?

Wit speelde **1.32-28?**

B) Waarom is deze zet niet goed ?

1... 14-20 2.50-45?

C) Hoe forceert zwart nu winst ?

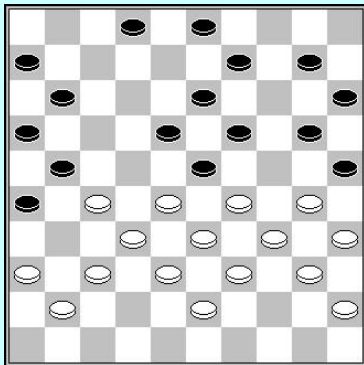

2

S. Tuytel – M. van Dijk

Wit heeft veel formaties, maar toch is zijn stand zeer slecht. Welk van de 7 eigenschappen is hiervoor verantwoordelijk ?

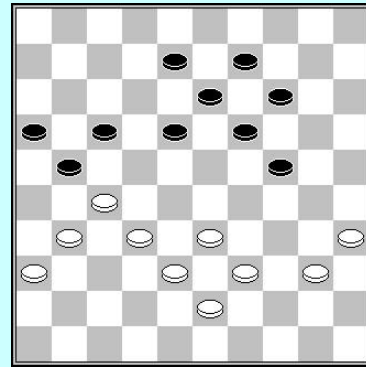

3 Zwart aan zet

V. Kudriavcev – A. Tolchikov

A) Zwart liet wit toe zijn rechtervleugel op te sluiten met 31-26. Waarom is dit gaan probleem voor zwart?

B) Welke zet zou je zwart aanraden ?

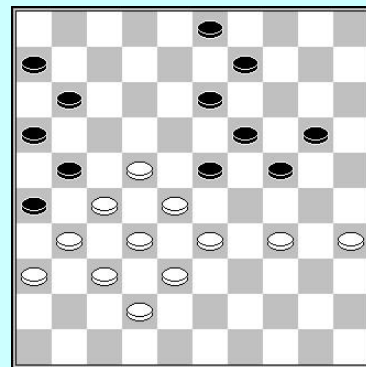

4 Zwart aan zet

A. Ketelaars – R. Bhawanibiek

Wit lijkt op het eerste gezicht een goede stand te hebben. Hij heeft veel samenwerkende formaties. Hij dreigt 33-29 te spelen.

Het gevaar van de witte stand is dat hij maar één plan heeft. Indien dit plan faalt, heeft hij geen andere opties. In dergelijke gevallen zeggen we dat de witte stand niet flexibel is.

Hoe kan zwart groot voordeel forceren ?

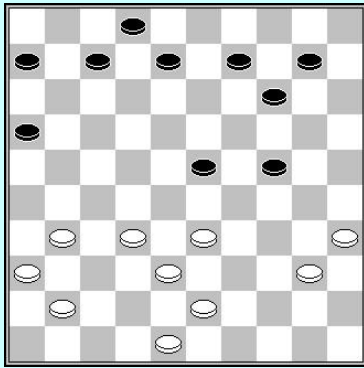

5

J. Lemmen – A. Kosior

Verklaar waarom de witte stand beter is dan de zwarte!

B) De stand is:

- A) Beter voor wit
- B) Beter voor zwart
- C) Ongeveer gelijk

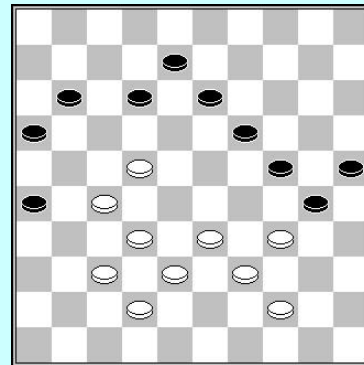

8

Welke verklaring is juist ?

- A) De witte stand is beter, wegens zijn vele formaties.
- B) Zwart is beter omdat hij beide vleugels controleert..

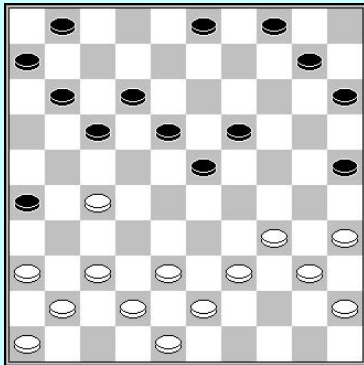

6

A) Beschrijf de zwaktes in de zwarte stand.

B) Probeer een plan te vinden voor wit (aan zet) om voordeel te halen uit de zwarte zwaktes.

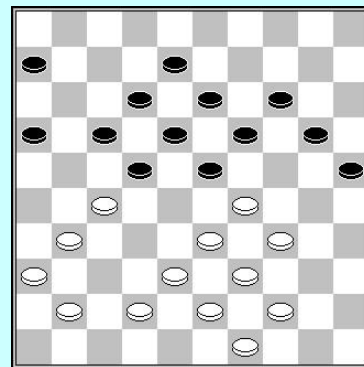

9

Welke verklaring is juist ?

- A) Zwart heeft een sterke centrum stand.
- B) Wit kan de zwarte stand succesvol omsingelen.

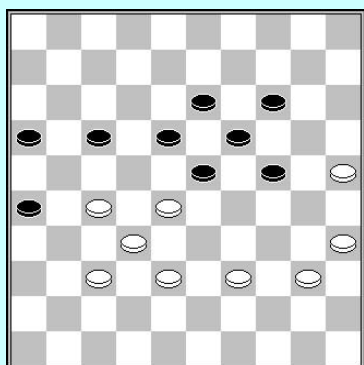

7

A) Bereken de Dirod ♞ =

Beoordelen van standen 2

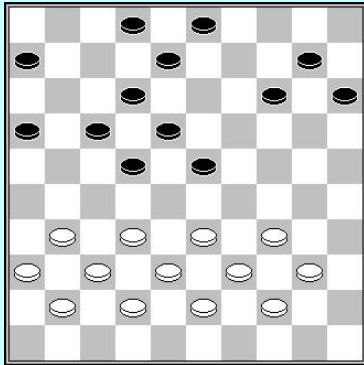

1

A) Probeer deze stand te beoordelen. Eerst onderzoek je de zeven eigenschappen van de stand. Nadien beoordeel je de stand door naar de relevante eigenschappen te kijken.

- 1) Formaties:
- 2) Opsluitingen:
- 3) Ontwikkeling. Diod (☹) =
- 4) Strategische velden:
- 5) Zwaktes:
- 6) Ruimte:
- 7) Tactiek

B) Welke zijn de meest relevante eigenschappen van de stand ?

A. Baliakin – H. Meijer
29. 32-28 23x32 30. 37x28

Zwart kan niet 18-23x23 spelen wegens 33-28 en hij vreest ook te worden opgesloten in een kettingstelling door 38-32-27.

30... 16-21 31. 41-37

C) Waarom speelt wit niet 31-26?

31... 21-26

D) Hoe gebruikt wit zijn formaties na 31... 21-27?

32.38-32 3-9 33.43-38 14-19?

Het begin van een verkeerd zwart plan. Zwart wil veld 23 nemen.

34. 31-27 22x31 35. 36x27 18-23?

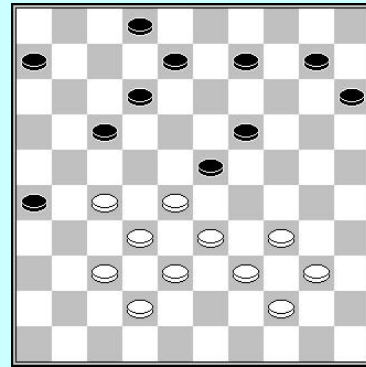

E) Waarom is deze stand slecht voor zwart?

36. 33-29! 02-07

Door de gaten kan zwart niet 12-18 ... spelen.

37. 29x18 12x23 38. 39-33

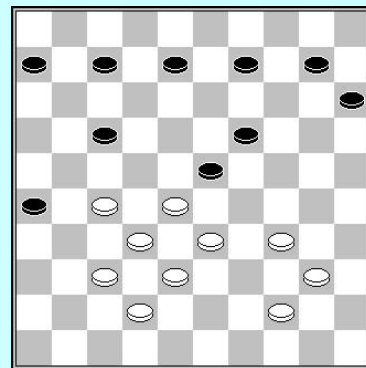

Zwart zit in de problemen. Tactiek wordt nu zijn grootste probleem:

F) Toon hoe de volgende zetten worden afgestraft:

- ✓ 38...7-12
- ✓ 38...8-12
- ✓ 38... 15-20
- ✓ 38... 6-11

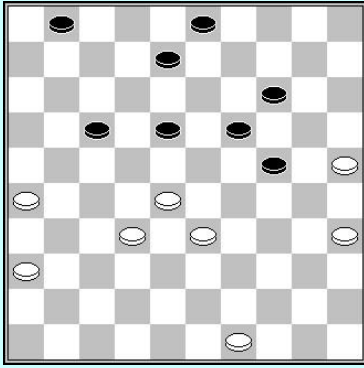

2) Probeer deze stand te beoordelen. Bekijk eerst de zeven eigenschappen van de stand. Daarna beoordeel je de stand door naar de relevante eigenschappen te bekijken.

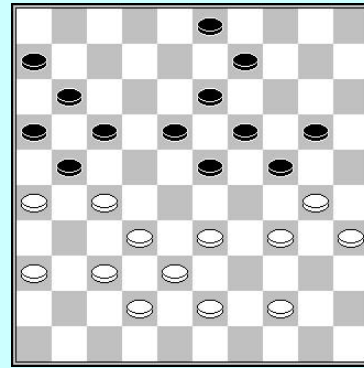

5) Beoordeel de stand door gebruik te maken van de gekende procedure.

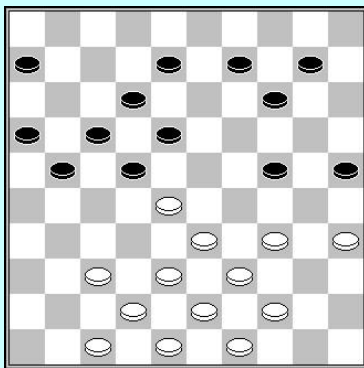

3) Probeer deze stand te beoordelen. Bekijk eerst de zeven eigenschappen van de stand. Daarna beoordeel je de stand door naar de relevante eigenschappen te bekijken.

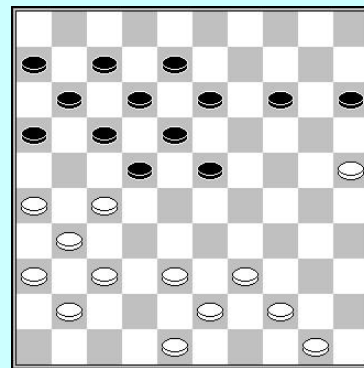

Zwart to play

6) Beoordeel de stand door gebruik te maken van de gekende procedure.

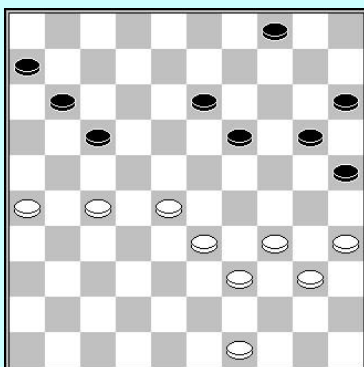

4) Beoordeel de stand door gebruik te maken van de gekende procedure.

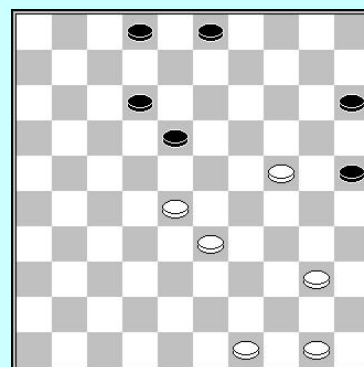

7) Welke is de meest relevante eigenschap die verantwoordelijk is voor het grote voordeel van zwart ?

Oplossingen

Rechtervleugel opsluiting - combinaties

- 1) **A. Steenbergen – G. Korten**
1. 31-27? 22x31 2. 36x27 24-30! 3. 35x24 18-23 4. 28x19 10-14 5. 19x10 13-19
6. 24x04 12-18 7. 04x22 17x48 8. 26x17 11x31 9. 37x26 48x05 Zw+
- 2) 1. 27-22 18x27 2. 32x21 23x41 3. 46x37 16x27 4. 30-24 20x29 5. 34x23 19x28
6. 33x11 06x17 7. 37-31 26x37 8. 42x11 W+
- 3) 1. 28-22! 17x28 2. 32x14 21x41 3. 34-30 09x20 4. 30x08 03x12 5. 42-37 41x32
6. 31-27 32x21 7. 26x08 W+
- 4) **Sijbrands – J. de Boer**
1. 27-22! 17x37 2. 26x17 37x26 3. 17-11 16x07 4. 36-31 26x37 5. 38-32 37x28
6. 39-33 28x39 7. 43x01 W+
- 5) 1...21-27 2. 31x22 24-30 3. 35x24 15-20 4. 24x15 04-10 5. 15x04 02-07
6. 04x18 12x34 7. 40x29 17x50 Zw+
- 6) 1. 30-24! 19x30 2. 28-22 17x37 3. 26x19 37x26 4. 36-31 26x37 5. 27-21 16x27
6. 38-33 29x38 7. 19-14 20x09 8. 39-34 30x39 9. 44x04 W+
- 7) **1. 27-22 18x27 2. 32x21 23x43**
2...23x41 3. 36x47 17x37 4. 47-42 37x48 5. 49-43 48x39 6. 34x43 25x34 7. 40x16
3. 49x38 17x26 4. 37-32 26x28 5. 38-33 28x39 6. 34x43 25x34 7. 40x16 W+
- 8) 1. 34-29! 25x34 2. 29x20 14x25 3. 40x29 23x34 4. 27-21 16x29 5. 28-22 18x27
6. 37-32 27x38 7. 42x02 W+
- 9) 1. 22-18! 13x22 2. 34-29 23x34 3. 40x20 25x34 4. 32-28 14x25 5. 28x08 W+
- 10) 1... 24-30! 2. 35x15 04-10 3. 15x4 25-30 4. 34x25 23-29 5. 33x24 19x30 6. 25x34 13-19
7. 04x22 19-23 8. 28x19 17x48 9. 26x17 48x47 Zw+
- 11) 1. 28-22! 17x30 2. 26x17 11x22 3. 32-28 22x33 4. 38x09 13x04 5. 35x02 W+
- 12) **Smulders – Sluiter**
1...16-21! 2. 27x16 17-22 3. 28x17 23-29 4. 34x14 09x20 5. 30x08 03x21 6. 16x27 25-30
7. 35x24 20x49 Zw+
- 13) **W. Gotlinski – A. Dibman**
1...23-29! 2. 34x14 18-22 3. 27x18 03-09 4. 14x03 02-08 5. 03x12 17x08 6. 26x17 11x44 Zw+
- 14) **A. Chizhov – V. Wirny**
1. 27-22 18x27 2. 28-22 17x39 3. 34x43 25x34 4. 40x18 13x22 5. 26x28 09-13
6. 32x21 16x27 7. 37-32 W+
- 15) 1. 28-22 17x28 2. 32x25 21x34 3. 35-30 24x35 4. 25-20 15x24 5. 44-40 35x44
6. 50x19 13x24 7. 26-21 16x27 8. 31x02 W+
- 16) 1. 35-30 24x35 2. 32-28 21x34 3. 28-22 17x28 4. 26-21 16x27 5. 31x2 11-17 W+

Berekening 1

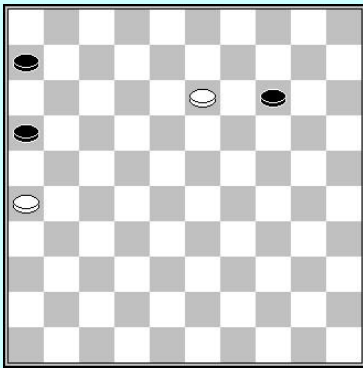

1

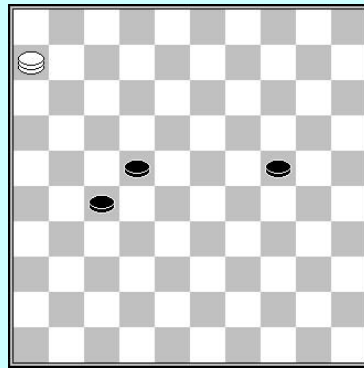

1a

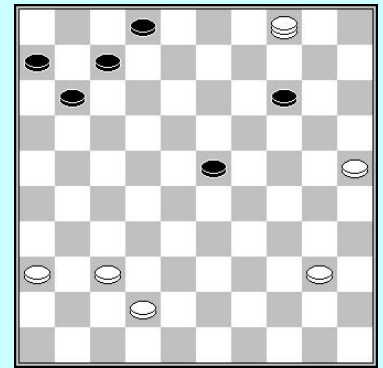

2

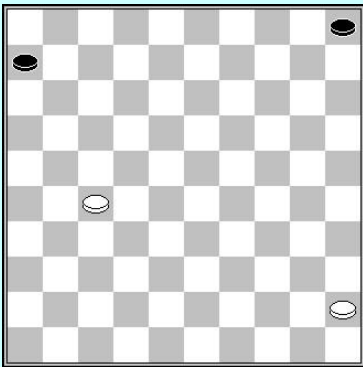

3

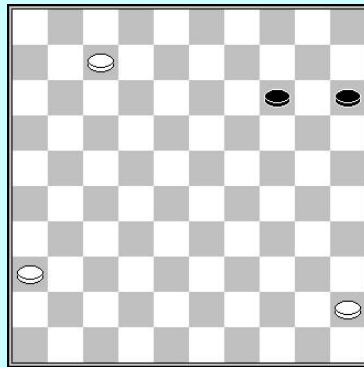

4

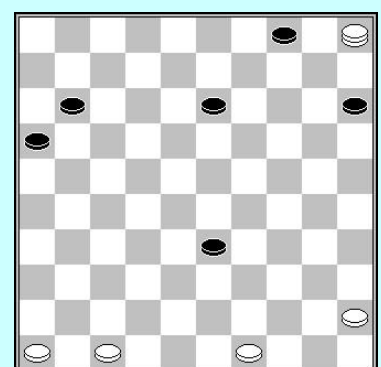

5

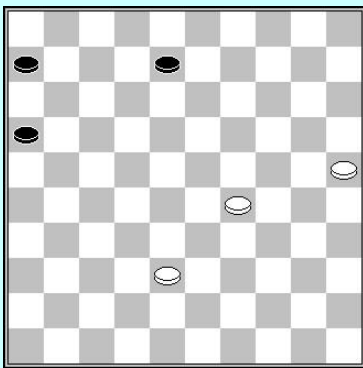

6

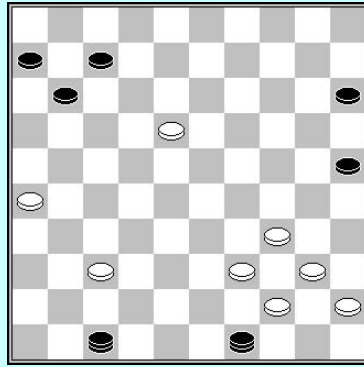

7

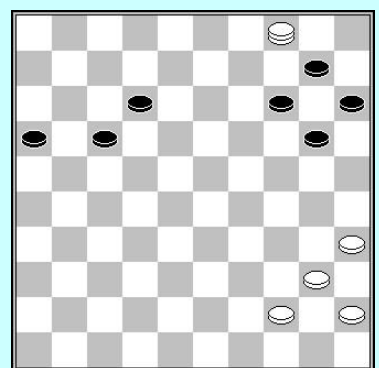

8

Berekening 2

- 1) **R. Koot – A. Storm**
1. 28-23 19x28 2. 33x11 16x07? 3. 32-28! 24x22 4. 34-30 25x32 5. 37x10 W+
- 2) **A. Shaibakov – R. Boomstra**
1. 42-38?! 19-23? 2. 28x17 11x42 3. 35-30! 24x35 4. 36-31 26x28 5. 33x13 42x24
6. 49-43 09x18 7. 34-30 25x34 8. 39x10 W+
- 3) **A. Kalmakov – L. Kouogueu**
1...17-22? 2. 28x17 12x41 3. 23x1 41-46 4. 36-31 26x48 5. 29-23 46x19 6. 01-18 13x22
7. 33-29 24x42 8. 43-38 42x33 9. 39x17 48x30 10. 35x02 W+
- 4) 1...18-22 2. 28x17 11x22 3. 41-37 6-11 4. 38-32 14-19 5. 35-30 24x35 6. 37-31 26x28
7. 29-24 20x38 8. 43x05 W+
- 5) **S. Egorov – A. Prusokov**
1. 29-24?
Dezelfde stand kwam voor in de partij A. Scholma – T. Brouwers. Wit had 27-21x21 +/- moeten spelen.
1... 08-13 2. 24-20 23-29!! 3. 20x09
3. 34x23 25x43 4. 38x49 (4. 20x9 13x4 5. 38x49 29 6. 27x18 12x23 Z+1) 4...14x25
5. 23x14 25-30 6. 35x24 22-28 7. 32x2318x09 Zw+
3...13x04 4. 34x14 2x43 5. 38x49 04-09 6. 14x03 18-23 7. 27x29 12-18 8. 03x21 16x47 Zw+
- 6) **T. Sijbrands – J. de Vries**
1. 50-45 15-20 2. 35-30 13-19? 3. 26-21! 17x26 4. 37-32 26x46 5. 38-33 46x28
6. 48-42 22x31 7. 33x15 W+

Goed of niet?

- 1) **1. 49-43?! 24-29!? 2. 33x24 15-20 3. 24x15 14-20 4. 15x24 23-28 5. 32x14 09x49**
6. 38-32! 49x38 7. 42x33 W+1
- 2) **1...23-28! 2. 32x23 19x28 3. 33x22 17x28 4. 26x17 12x32 5. 38x27 28-33 6. 39x28 20-24**
7. 30x19 14x21 Zw+1
- 3) (Positie komt uit deze opening: 1. 32-28 16-21 2. 31-26 11-16 3. 37-32 7-11
4. 36-31 01-07 5. 41-36 19-23 6. 28x19 14x23 7. 33-28 09-14 8. 28x19 14x23
9. 31-27 10-14 10. 36-31 05-10 11. 38-33?!)
11...23-28? 12. 33x22!! 17x37 13. 26x17 12x32 14. 35-30 37x26 15. 30-24 20x29
16. 34x01 W+
- 4) **S. Nikhilananda – A. v. Tilborg**
1...18-23? 2. 27x18 23x34 3. 25-20! 12x23 4. 33-28 15x24 5. 28x39 W+
- 5) **1. 30-24! 19x30 2. 35x24 14-20**
(2...08-13 3. 38-33 14-19 4. 33-28 19x30 5. 28x08 03x12 6. 31-27 W+)
3. 24-19 23x14 4. 29-24 20x40 5. 49-44 40x49 6. 38-33 49x27 7. 31x02 W+
- 6) **1. 44-40?! 19-23!? 2. 28x30 25x43 3. 33x24 43-48 4. 40-34! 48x19 5. 27-22 17x28**
6. 32x12 W+
- 7) **D. Slotboom – B. Derkx**
1...18-23! 2. 27-22 (2. 33-28 17-22 3. 27x29 9-13 4. 26x17 11x44 Z+, 2. 45-40 30-35 Z+)
2...17x28 3. 26x17 11x22 4. 32-27 (4. 33-29 28-33! 5. 29x27 33x44 Z+)
4...14-20! 5. 27x29 19-24 6. 33x22 24x44 Z+
- 8) **H. Wiersma – G. Valneris**
1...14-19? 2. 23x14 12-18 3. 27-21! 16x27 4. 37-31 27x47 5. 35-30 24x35 6. 33-28 47x24
7. 34-30 25x34 8. 39x08 03x12 9. 14x03 20-24 10. 03x26 enz. W+

Rechtervleugel aanval – Welke zet speel je ?

- 1) **J. van Dijk – K. Posthumus**
1. 26-21! 11-16 2. 47-41 03-08
2...06-11 3. 41-36 03-08 4. 32-28 23x32 5. 27x38 16x27 6. 38-32 27x29 7. 34x3 25x34
8. 03x06 W+
3. 32-28! 23x32 4. 27x38 16x47 5. 38-32 47x29 6. 34x03 25x34 7. 03x17 W+

- 2) **M. Nogovitsina – N. Hoekman**
1...18-22! 2. 27x18 13x22 3. 37-31 09-13
 (3...08-12 4. 31-27 22x31 5. 26x37 17-22 6. 32-28 22-27 7. 28-23 19x39 8. 30x19 39x30
 9. 35x15)
4. 31-27 22x31 5. 26x37 17-22 6. 32-28 22-27 Z+
- 3) **M. Barkel – A. Baliakin**
 Wit had uit de opsluiting kunnen ontsnappen: 1. 27-22! 18x27 2. 31x11 16x07 3. 37-31 26x48 4.
 39-33 48x39 5. 34x43 25x34 6. 40x18 13x22 7. 28x26 =
- 4) **V. Matrichko – N. Sadowska**
1. 33-28! In de partij 1. 39-34?
1...24-29 2. 39-33 20-24
 2...29-34 3. 33-29 34x23 4. 28x19 en wit zal winnen.
3. 28-23! 29x18 4. 27-22 17x39 5. 26x17 12x21 6. 38-33 39x28 7. 32x03 W+
- 5) **1. 28-22!**
 (1. 47-41? 23-29! 2. 34x23 18x29)
1...17x28 2. 33x22 12-17 3. 47-41 17x28 4. 26x17 11x22 5. 34-29 W+
- 6) **R. Boomstra**
 1. 42-38 18-23 2. 39-34 14-20 3. 36-31 20-25 4. 28-22 17x30 5. 26x17 11x22 6. 27x20 25x14
 7. 35x13 W+
- 7) **E. Groenhagen – D. Douma**
 1... 24-29! 2. 33x24 20x29 3. 39-33 19-23 4. 28x10 15x04 5. 33x24 13-19 6. 24x02 03-08
 7. 02x22 17x50 8. 26x17 11x31 9. 36x27 Z+
- 8) **C. van Dusseldorp – B. Fopa**
1. 47-41!
 Partij : 1. 40-34? 29x40 2. 35x44 24-30 3. 45-40 30-34 4. 39x30 19-24 5. 30x08 03x12
 6. 22x13 20-24 7. 28x30 12-18 8. 13x22 17x48 9. 26x17 11x33 Z+
1...20-25 2. 41-36 03-09 3. 35-30 24x44 4. 33x24 44x31 5. 26x37 19x30 6. 28x08 17x28
7. 32x12 21x41 8. 36x47 +/-
- 9) **A. Schotanus**
 Diepe forcing: **1. 33-29! 24x33 2. 38x29 07-12 3. 31-26 19-23**
 3...21-27 4. 37-31 W+
4. 26x17 12x21 5. 37-32 08-12 6. 42-38 21-26 7. 32-27 12-17 8. 36-31 26x37 9. 38-32 37x28
10. 27-22 18x27 11. 29x09 04x13 12. 30-24 20x29 13. 34x12 W+
- 10) 1. 31-27! 22x31 2. 26x37! 08-13 3. 28-23!! 19x28 4. 32x23 met de dreiging 34-30 terwijl zwart niet
 20-25 kan spelen W+
- 11) **J. van Loenen – T. Goedemoed**
1...25-30! 2. 34x25 23-29 3. 43-38 (3. 42-38 17-22 4. 26x17 22x42 Z+)
3...19-23 4. 28x30 18-23 5. 33x24 23-28 6. 32x23 21x45 Z+
- 12) **I. Rybakov – A. Dibman**
 1...17-22! 2. 28x17 11x31 3. 26x17 14-20 4. 36x27 16-21! 5. 27x16 29-34 6. 40x29 24x44
 7. 25x14 09x20 Z+
- 13) **J. Spoelstra – R. v. d. Pal**
1. 27-22!
 Partij: 1. 33-29? 17-22! 2. 26x28 08-13 3. 29x18 13x42 4. 37x48 14-20 5. 25x23 09-14
 6. 34x25 14-20 7. 25x14 10x46 Z+
1...17x28 2. 26x17 11x22 3. 32-27 enz. W+1.
- 14) **E. Petryla – B. Fopa**
 Wit had kunnen winnen: **1. 39-34! 14-20**
 1...08-13 2. 44-40 23-28 3. 32x12 21x43 4. 48x39 17x08 5. 31-27 13-18 6. 34-29 14-20
 7. 27-22 18x27 8. 29-23 19x28 9. 33x31 W+
2. 48-42 20-25 3. 42-37 8-13 4. 33-29! 24x42 5. 37x48 W+
- 5) **A. Baliakin – A. Dibman**
 Forcing: 1. 37-31 08-13 2. 33-28 14-19 3. 42-37! 19x30 4. 28-23 18x29 5. 27-22 17x28
 6. 32x34 30x48 7. 26x17 11x22 8. 31-26 48x31 9. 36x09 W+
- 16) **E. Budé**
1. 33-29! 24x33 2. 38x29 12-17 3. 43-38 07-12 4. 49-43 en zwart is tactisch uitgespeeld.

Hekstelling : Combinaties

- 1) **I. Kirzner – A. Chizhov**
1. 22-18 13x22 2. 35-30 24x35 3. 44-40 35x44 4. 29-24 20x40 5. 39-34 40x29 6. 33x02 22x33
7. 50x28 W+
- 2) **G. de Groot – P. Malahé**
1. 37-31? 17-22!! 2. 28x17 12x21 3. 31x22 25-30 4. 26x17 08-12 5. 17x19 24x13
6. 35x24 13-19 7. 24x13 03-08 8. 13x11 06x46 Z+
- 3) **M. N'Diaye – M. Kroesbergen**
Wit had een combinatie kunnen nemen: 1. 37-31! (of eerst 33-28) 36x27 2. 33-28! 24x11
3. 38-32 27x38 4. 39-33 38x29 5. 34x01 W+
- 4) **G. Valneris – N. Samb**
1. 37-31? gaf zwart de kans een mooie combinatie te nemen:
1...24-30!! 2. 35x24 13-19 3. 24x04 25-30 4. 31x22 30-34 5. 39x30 20-24 6. 29x20 15x35
7. 04x15 05-10 8. 15x04 08-13 9. 04x18 12x32 10. 38x27 17x46 Z+
- 5) **I. Mikhalchenko – A. Scholma**
1...25-30 2. 34x25 14-19 3. 25x23 17-21 4. 29x20 21x32 5. 38x27 18x49 Z+
- 6) **W. Leijenaar – E. Vatoetin**
1. 28-23! 19x28 2. 33x22 24x42 3. 22-18 12x23 4. 34-30 25x34 5. 40x18 13x22 6. 43-38 42x33
7. 39x06 W+
- 7) **O. Kamysleeva – E. Wanders**
1. 37-31 26x48 2. 32-27 21x23 3. 29x18 13x22 4. 33-29 24x42 5. 43-38 42x33 6. 39x6 48x30
7. 35x02 W+
- 8) **T. Harmsma – G. van Aalten**
1...16-21 2. 27x16 04-10 3. 15x04 23-28 4. 32x23 18x29 5. 04x27 17-21 6. 26x17 12x25 Z+
- 9) **F. Ndonzi – M. Seck**
1. 32-28! In de partij 1. 27-22? 18x27 2. 31x22
1...01-07
1...11-17 2. 27-21 16x27 3. 31x11 06x17 4. 28-23 19x28 5. 33x11 24x33 6. 38x29 W+ ;
1...16-21 2. 27x07 18-23 3. 07x18 23x41 4. 36x47 26x48 5. 33-28! 13x42 6. 47x38 24x42
7. 43-38 42x33 8. 39x28 48x30 9. 35x02 W+
2. 28-23! 19x28 3. 33x22 24x33 4. 38x29 en zwart is tactisch vastgespeeld
- 10) **W. Daliga – K. van Amerongen**
1... 19-24!! 2. 50-44
2. 39-33 22-28 3. 33x22 24x33 4. 38x29 16-21 5. 27x07 18x49 6. 07x18 23x12 Z+
2...24x33 3. 39x10 13-19 4. 25x23 18x49 5. 27x07 09-14 6. 10x19 08-12 7. 07x18 16-21
8. 26x17 11x24 en zwart won
- 11) **A. Dibman – A. Baliakin**
1...03-09! 2. 48-43 18-23 3. 29x18 13x31 4. 26x37 17-22 5. 45-40 09-13 6. 39-34 22-27
7. 34-29 21-26 8. 32x21 16x27 9. 40-34 13-18 10. 37-32 27-31 11. 32-28 31-36 12. 28-23 18-22
13. 38-32 36-41 14. 32-28 24-30 Z+
- 12) **A. Schotanus – T. Goedemoed**
32... 12-18! 33. 35-30
33. 32-27 18-23! 34. 29x18 11-16 35. 22x11 13x42 36. 38x47 06x17 Z+1]
33...24x35 34. 29-23 18x29 35. 34x23 Z+1
De partij ging verder : 35... 20-24 36. 40-34 14-20 37. 23x14 13-19 38. 14x23 17-21
39. 26x17 24-29 40. 33x24 20x27 41. 32x21 11x31 Z+
- 13) **N. Smeitink – J. Groenendijk**
Wit kan enkel **1. 43-38** spelen, andere zetten zijn slecht: 1. 32-28? 25-30 2. 34x05 13-18
3. 05x23 03-09 4. 29x20 18x49 Z+.
Partij :
1. 29-23? 19x28 2. 33x22 26-31! 3. 37x26 (3. 27x36 24-29 4. 34x23 25-30 5. 35x24 20x49 Z+)
3...24-29 4. 34x23 12-18 5. 23x12 08x37 Z+
- 14) **J. M. Ndjofang – G. van Aalten**
1. 28-23! 19x28 2. 32x23 21x32 3. 38x27 13-19 4. 27-21 16x27 5. 33-28 24x22 6. 35-30 19x28
7. 30-24 20x29 8. 34x01 W+
- 15) **1. 26-21! 28-32**
1...14-19 2. 31-26 22x31 3. 26x37 16x27 4. 33x31 W+1
2. 27x38 16x27 3. 48-42! met de sterke dreiging 33-29.

- 16) **1. 43-39! 20-24**
 1...19-23 2. 26-21 17x26 3. 27-21 16x27 4. 32x21 26x17 5. 31-27 22x33 6. 39x10 W+;
 1...08-13 2. 38-33 20-24 3. 32-28 24x35 4. 26-21 17x26 5. 28x8 13x02 6. 37-32 26x28
 7. 33x24 W+
- 2. 32-28 22x42 3. 37x48 24x35 4. 27-21 16x27 5. 31x02 W+**
- 17) Forcing: **1. 34-29! 13-19 2. 33-28 22x33** (2...24x33 3. 38x29 22x24 4. 35-30 25x34
 5. 39x30 24x35 6. 27-21 16x27 7. 31x04 W+]
- 3. 39x28 24x22 4. 35-30 25x34 5. 27-21 16x27 6. 43-39 34x32 7. 37x28 22x33 8. 31x04 W+**
- 18) **T. Sijbrands – G. v. d. Poorte** (blindpartij)
1. 34-30? Wit moest spelen 1. 41-37 23-28 2. 32x23 18x40 3. 35x44 19-24 4. 27x18 12x23 =
1...22-28! Zwart kon winnen door een combinatie:
2. 41-37 14-20 3. 25x14 23-29 4. 14x34 03-08 5. 32x23 18x40 6. 35x44 17-21
7. 26x17 12x25 Z+
- 19) **H. Smit – J. Verheij**
1. 30-24! 1. 32-27 20-25 2. 27x29 25x23 =
1...19x30 2. 32-27 12-18 3. 26-21 17x37 4. 38-32 37x28 5. 47-42 22x31 6. 33x04 W+
- 20) **1. 49-44! 14-19**
 1...20-24 2. 29x20 15x24 3. 40-34! 14-19 4. 44-40 W+;
 1...13-19 2. 27-21 16x27 3. 33-28 22x24 4. 31x04 W+
2. 29-24! 20x29 3. 33x24 19x30 4. 35x24 09-14 5. 38-33 14-19 6. 40-35 19x30 7. 35x24 16-21
8. 27x16 18-23 9. 33-29 23x34 10. 39x30 25x34 11. 44-39 W+1
- 21) **1. 45-40 13-19**
 1...14-20 2. 40-35 13-19 3. 38-33 08-13 4. 43-38 20-24 5. 39-34 W+
2. 39-34! 08-13
 2...23-29 3. 34x23 18x29 4. 27x18 12x23 5. 43-39 14-20 6. 39-33 20-25 7. 33x02 25x45
 8. 02-30 45-50 9. 30-34 enz. W+
3. 43-39 23-28 4. 32x23 19x28 5. 38-33 13-19 6. 30-24 19x30 7. 34x25 W+
- 22) **P. v. d. Horst - R. C. Keller**
1. 47-41! 11-16 1...09-13 2. 34-30! 25x23 3. 32-28 23x32 4. 38x07 W+
2. 29-23 19x28 3. 33x11 06x17 4. 34-30 25x34 5. 39x10 15x04 W+1
- 23) Damzet : **1. 33-28! 22x42 2. 24-19 14x23 3. 43-38 42x33 4. 39x19 13x24 5. 27-21 16x27**
6. 31x02 W+
- 24) **J. v. d. Borst – H. Vermin**
1. 28-23! Meestal is deze zet niet goed, tempi verliezend, maar in dit geval kan zwart geen normaal tempo nemen voor de ruil. 13-19 laat schijf 10 achter.
1... 13-19 2. 23x12 08x17 3. 32-28 09-13 4. 36-31 03-08 5. 38-32 17-21
 5...16-21 6. 31-27 26-31 7. 27x7 31x42 8. 32-27 42-48 9. 07-01 +/-
6. 31-27 08-12 7. 28-23 19x28 8. 33x22 24x33 9. 39x28 12-18 10. 43-39! 14-19
11. 37-31 26x37 12. 32x41 21x23 13. 39-33 18x27 14. 34-30 25x34 15. 40x09 W+

Vervolledig de positie

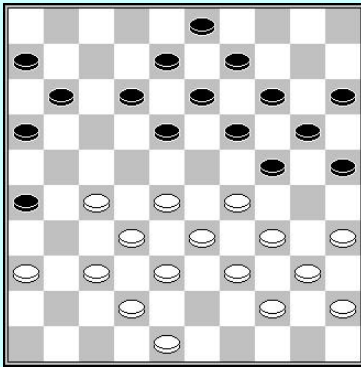

1

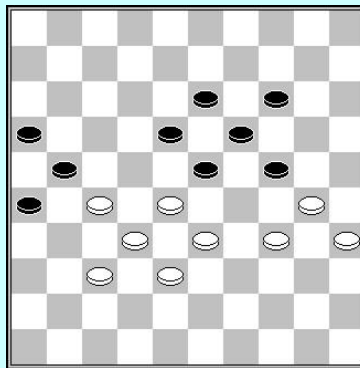

2

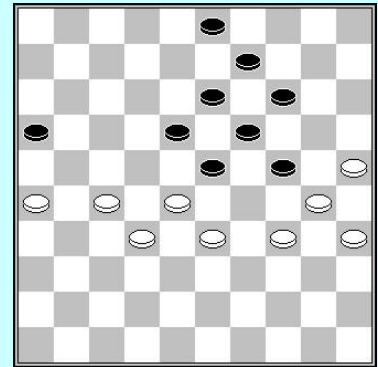

3

3-8 28-22 8-12 22-17x17
En wit wint het eindspel na
23-29 enz.

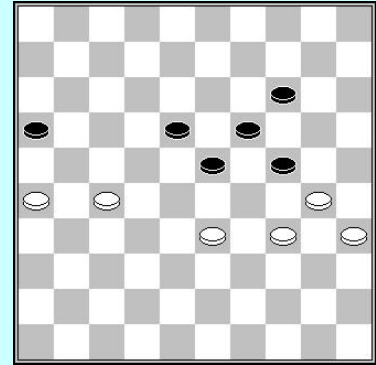
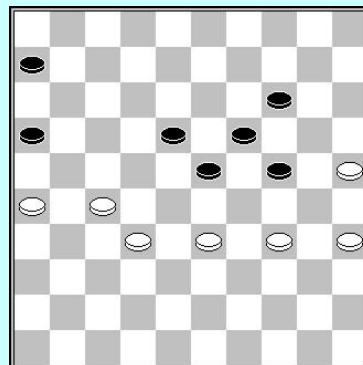
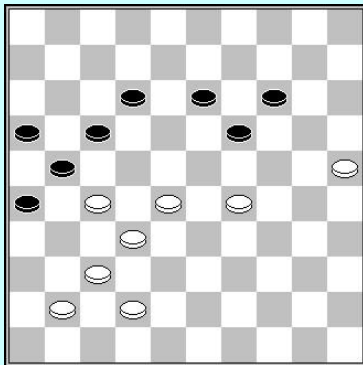

Beoordelen van standen

- 1 A) Zwart heeft meer actieve formaties. Wit kan een vork vormen door het spelen van 50-45 maar deze is helemaal niet actief. 4 schijven zijn gericht op een enkele schijf 25. De witte schijven werken niet goed samen. Er zijn gaten op 37 & 39. Zwart controleert de vleugels.
- B) Na 32-28 heeft wit geen enkele formatie meer. Zonder formaties en meerdere gaten in je stand is het niet goed om een beslissing te maken, dit wil zeggen, om te beslissen een schijf op de rij 26-30 te plaatsen. Wit zou in de plaats zijn schijven moeten verbinden, dus het spelen van 43-39 of 41-37 zou moeten overwogen worden.
- C) **2...17-21!** en zowel op 38-32 en 28-22 21x32 38x27 volgt 25-30! Z+
- 2) Tactiek en ruimte.
Wit verliest door gebrek aan speelruimte. De natuurlijke zet 30-24 faalt (1. 30-24 19x30
2. 28x08 02x13 3. 35x24 18-23 4. 29x18 13x42 5. 38x47 20x49 Z+.
Indien hij 36-31 speelt neemt zwart een rechtereulegel opsluiting en wit staat vast.
1. 36-31 20-24 2. 29x20 15x24 3. 41-36 10-14 4. 27-22 18x27 5. 31x22 14-20 en wit staat vast Z+

3 A) Wit gebruikt 4 schijven om slechts 3 schijven op te sluiten. De opsluiting is niet economisch.

B) **1...24-30! 2. 35x24 19x30**

Neemt meer ruimte terwijl hij in de tegengestelde richting van de opsluiting beweegt. Zwart wil de rechtervleugel controleren waar na wit vast komt te staan. De partij ging verder :

**3. 40-34 30-35 4. 33-29 13-19 5. 38-33 08-13 6. 43-38 14-20 7. 31-26 20-25 8. 36-31 19-24
9. 29x20 25x14 10. 33-29 14-20 11. 38-33 13-19 12. 33-28 20-25 13. 28-22 17x37
14. 26x17 37x26 15. 27-21 16x27 16. 17-11 09-14 17. 11-07 14-20 18. 39-33 19-24
19. 33-28 24x22 20. 07-01 26-31 21. 01x15 31-37 22. 15-47 27-31 23. 34-29 31-36
24. 29-23 37-41 25. 23-19 41-46 26. 19-13**

Zwart had nu schijf 22 moeten beschermen om te winnen : 35-40! (26...46-10? 27. 47-15! =) 27. 13-08 47-33 46-28!) 40-45 en zwart overheerst.

4) De partij was: **1...11-17! 2. 22x11 16x07 3. 27x16 20-25! 4. 31-27 26-31! 5. 37x26 24-30
6. 35x24 19x39 7. 28x08 39x48 8. 16-11 07x16 9. 08-02 48-34 10. 02-30 34-07
11. 30-35 03-08 12. 35x11 16x07** en zwart won

5) De witte schijven zijn beter verbonden dan de zwarte. Zwart heeft reeds schijven op 23 & 24 maar deze maken geen deel uit van een formatie. Wit heeft een duidelijk plan om beide vleugels te controleren. Hij gaat 25 & 26 controleren en proberen vast te zetten.

De partij was:

**1. 41-37 14-19 2. 40-34 08-13 3. 43-39 10-14
4. 31-26 02-08 5. 34-30 13-18 6. 37-31 09-13
7. 31-27 07-12 8. 33-28 06-11**

Wit controleert beide vleugels!

9. 39-33(?)

Na 9. 38-33! 11-17 (9...23-29 10. 28-23 19x37
11. 30x10 29x38 12. 48-43 38x49 13. 36-31 49x21
14. 26x06 37x26 15. 06-01) 10. 36-31! had zwart niet kunnen ontsnappen De best verdediging is
9. 38-33 12-17(!) 10. 48-43 08-12 11. 43-38 16-21
12. 27x07 12x01 13. 36-31 24-29! 14. 33x24 18-22
15. 39-33 14-20 16. 24x15 23-29 17. 33x24 22x42 maar na 18. 32-27 is het eindspel zeer moeilijk voor zwart.

9...11-17 10. 36-31 23-29 11. 48-42 18-23

Zwart had deze stand kunnen verdedigen door 11...17-21! 12. 26x17 12x21
13. 31-26 14-20 14. 26x17 20-25 15. 42-37 25x34 16. 27-21 16x27 17. 32x21 34-39
18. 33x44 29-34 =.

12. 30-25 29-34 13. 33-29 24x22 14. 27x40 W+

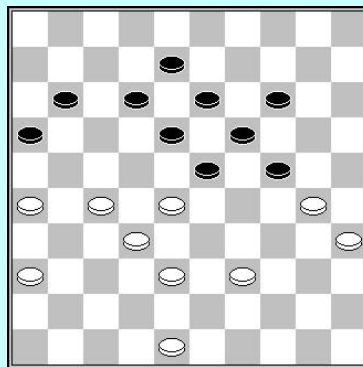

6 A) Zwart heeft veel gaten in zijn stand: 7,8,9,13,14. De zwarte schijven zijn niet goed verbonden. Vooral de gaten in de zwarte Drenth-zone maken deze positie tactisch kwetsbaar.

B) **1. 38-33! 17-22**

1...01-07 2. 27-22! 18x27 3. 34-30 25x34 4. 40x18 12x23 5. 37-31 26x37 6. 41x01 W+

2. 36-31!! 10-14 3. 41-36

Wit moet zich niet hasten: 3. 37-32? 26x28 4. 41-36 22x31 5. 33x24 23-28! 6. 36x27 25-30
7. 34x25 14-20 8. 25x14 03-09 9. 14x03 15-20 10. 03x33 20x49 =

3...01-07 4. 37-32! 26x28 5. 42-38 22x31 6. 33x24 enz. W+1

7) ♞ = -2, beter voor wit (omdat hij meer afwachtende zetten heeft in deze gesloten klassieke positie.

1. 38-33 26-31! (1...23-29 2. 28-23 29x38 3. 23x21 26x17 4. 32x43 W+ ;

1...17-21 2. 40-34 24-29 3. 33x24 19x30 4. 28x10 18-23 5. 35x24 23-28

6. 32x23 21x41 7. 10-5 41-47 8. 23-19 47x15 9. 19x8 W+ ;

1...24-29 2. 33x24 19x30 3. 28x10 17-22 4. 35x24 22x42 5. 10-04 42-48

6. 40-34 W+] 2. 37x26 23-29 3. 40-34 29x38

4. 32x43 16-21 5. 27x16 18-22 6. 28-23 19x28

En zwart ontsnapt met remise. Een belangrijke klassieke stand om te onthouden!

8) A: Wit staat beter dankzij zijn vele formaties.

Chizhov – Valneris Mind Games Lille

Zwart heeft totaal geen actieve formaties. Wit heeft een goede centrumstand met veel formaties. Daardoor heeft hij een groot voordeel. Zwart moet zeer precies verdedigen voor remise. a draw.

1. 44-40! (Partij : 1. 33-29 24x33 2. 38x29 12-18 3. 42-38 +/-)

1...19-23 (1...30-35 2. 34-29 35x44 3. 39x50 11-17 4. 29x20 17x39 5. 20-15 19-23 6. 15-10 23-29 7. 10-04 29-33 8. 04x01 25-30 9. 38x29 39-43 10. 42-38 43-49 11. 29-23 ++/-)

2. 40-35 24-29 3. 33x24 30x19 4. 35-30! (4. 39-33 25-30 5. 34x25 19-24 =)

4...12-18 (4...11-17 5. 22x11 16x07 6. 39-33 13-18 7. 33-29 12-17 8. 29-24 08-13 9. 27-22 17x28 10. 24-20 25x14 11. 34-29 23x25 12. 32x01 W+)

5. 39-33 08-12 6. 33-28 12-17 7. 30-24 19x39 8. 28x08 17x28 9. 32x12 39-44 10. 08-03 11-17

11. 12x21 26x17 12. 03x26 25-30 ++/-

9) B: Wit kan de zwarte stand succesvol omsingelen. Zwart heeft geen formaties om van schijf 29 af te raken. Na 38-32 is zwart's speelruimte erg gereduceerd.

A. van Berkel – M. Barkel

1. 38-32! 17-21 1...25-30 2. 34x25 23x34 3. 39x30 20-24 4. 32-28 24x35 5. 43-38 en de kettingstelling is dodelijk.

2. 31-26 22x31 3. 26x17 12x21 4. 36x27 06-11?

Zwart had moeten verdedigen met 4...25-30 5. 34x25 23x34 6. 39x30 20-24 7. 43-39 24x35 8. 39-34 +/-;

4...19-24? 5. 33-28 24x31 6. 42-37 31x42 7. 43-38 42x33 8. 39x10 ++/-

5. 41-37 21-26

Nu verliest 5...25-30 6. 34x25 23x34 7. 39x30 20-24 door 8. 37-31 24x35 9. 31-26 11-17

10. 33-29 08-12 11. 42-38 19-23 12. 27-22! enz. W+;

5...11-17 6. 33-28 21-26 7. 28-22 17x28 8. 34-30 25x34 9. 39x30 23x25 10. 32x03 W+

6. 42-38 08-12

Op 6... 19-24 volgt de combinatie 7. 37-31! 26x28 8. 33x22 24x42 9. 43-38 42x33

10. 39x10 W+

7. 33-28 25-30 8. 34x25 23x34 9. 39x30 18-23 9...20-24 10. 38-33 24x35 11. 33-29

10. 44-40 enz. W+

Beoordelen van standen 2

1

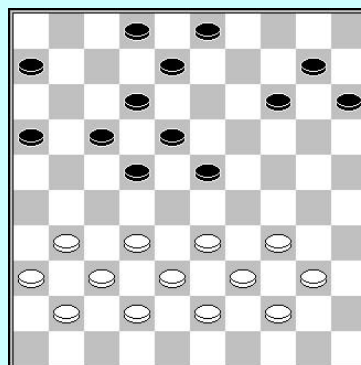

A)

- 1) Formaties: wit heeft veel formaties! Alle schijven zijn verbonden en wit heeft veel staarten om mee te werken. Zwart daarentegen heeft weinig formaties.
- 2) Opsluitingen: Er zijn geen opsluitingen
- 3) Ontwikkeling: ♀ = 0.
Wit heeft alle basisschijven ontwikkeld.
Zwart heeft zijn schijven ook ontwikkeld.
- 4) Strategische velden: zwart bezet 22 & 23, maar wit kan hem verwijderen van deze velden als hij wil. Wit heeft nog geen strategisch veld ingenomen. Hij heeft een flexibele stand en kan nog steeds beslissen waarheen te gaan.
- 5) Zwaktes: zwart heeft enkele gaten in de Drenth zone en schijf 6 is niet actief. Wit heeft geen basisschijven, maar dit wordt gecompenseerd door de vele formaties in een soliede constructie.
- 6) Ruimte: wit heeft meer ruimte om te spelen.
Hij kan nog altijd naar alle strategische velden gaan. Gebruik makend van zijn formaties kan wit zelfs nog meer ruimte innemen.
- 7) Tactiek: zwart heeft net 04-10 gespeeld wegens de dreiging 33-28, en mist zijn schijf op 4 nu.
Er zijn nog niet veel tactische aspecten aan de stand, maar in de partij wordt tactiek cruciaal.

B) De meest relevante eigenschap van deze stand is dat wit meer formaties en ruimte heeft dan zwart. We tonen hoe dit zich uit in de partij.

A. Baliakin – H. Meijer

29. 32-28 23x32 30. 37x28

Zwart kan niet 18-23x23 spelen wegens 33-28 en hij vreest ook opgesloten te worden door 38-32-27.

30... 16-21 31. 41-37

C) Na 31-26 21-27 kan zwart een rechtervleugel aanval spelen. Zonder basisschijven kan wit niet succesvol spelen tegen deze aanval.

31... 21-26

D) 32. 28-23! 18x29 33. 34x23 06-11 34. 33-28 22x33 35. 39x28 wint een schijf.

32. 38-32 03-09 33. 43-38 14-19?

Het begin van een verkeerd plan. Zwart wil veld 23 innemen.

34. 31-27 22x31 35. 36x27 18-23?

E)

Kijk wat veranderd is.

- 1) Wit heeft nog steeds meer formaties dan zwart.
- 2) Nog steeds geen opsluitingen.
- 3) ♀ = 4 Wit heeft een voorsprong in ontwikkeling.
- 4) Wit heeft veld 27 & 28, zwart 23 maar heeft geen controle over 24.
- 5) Zwart heeft veel gaten in zijn stand en dit maakt deze stand kwetsbaar. Geen controle over 24 is ook een cruciale zwakte.

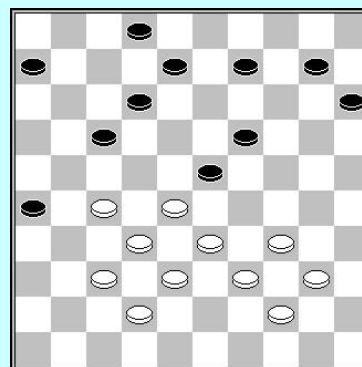

- 6) Wit heeft nog altijd meer speelruimte.
 7) Wegens de vele gaten is de zwarte stand kwetsbaar voor tactiek. De afwezigheid van een schijf op 24 zorgt ervoor dat wit de zet 33-29 kan gebruiken voor een forcing. Zwart moet tevens rekening houden dat wit op 21 of 22 komt. Met 27-21 of 27-22.

36. 33-29! 2-7

Wegens de gaten kan zwart niet 12-18 spelen....

37. 29x18 12x23 38. 39-33

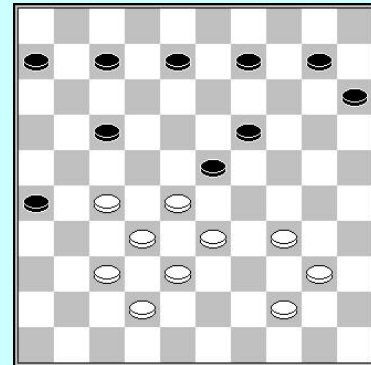

- F) 38... 07-12 39. 33-29 12-18 40. 27-22 18x27
 41. 32x05 23x41 42. 05x46 W+
 38... 10-14 39. 27-21 8-12 40. 33-29
 38... 08-12 39. 27-22 17-21 40. 22-18 W+
 38... 15-20 39. 27-21 7-12 40. 33-29 W+
 38... 06-11 39. 34-29! 23x45 40. 44-40 45x34
 41. 28-22 17x39 42. 38-33 39x28
 43. 32x01 34-39 44. 01-06

Deze laatste lijn was de partij, ze ging verder:

44... 15-20 45. 06x04 39-44 46. 37-32 44-50 47. 27-21 26x17 48. 32-28 50x22 49. 04x27 W+.

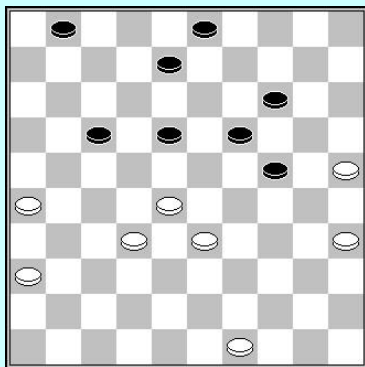

2

- 1) Wit heeft geen enkele formatie. Zwart kan nog formaties vormen door 08-12 01-07 03-08 te spelen en twee samenwerkende vorken te maken.
- 2) Geen opsluitingen
- 3) ♟ = 8, wit staat dus 8 tempi voor.
- 4) Zwart heeft 24 in bezit en controleert veld 23. Wit heeft veld 28 maar heeft nog een schijf op 27 nodig.
- 5) Wit heeft 4 randschijven en zwart heeft er geen enkele!
- 6) Omdat wit 8 tempi meer ontwikkeld is heeft hij minder speelruimte

dan zwart.

7) Na 0812 dreigt zwart met 14-20.

Zwart heeft een betere, zelfs gewonnen stand. Hij heeft meer ruimte om te spelen. De witte randschijven zijn niet actief. Zwart kan gebruik maken van tactiek om wit vast te zetten. Om de zet 14-20 te verhinderen na 08-12, moet wit 36-31-27 of 49-43-38 spelen.

- 1) 1. 49-43 08-12 2. 43-38 18-23 3. 36-31 03-09 4. 31-27 09-13 en wit loopt snel vast Z+
- 2) 1. 36-31 08-12 2. 31-27 01-07 3. 49-44 03-08 4. 44-39 14-20! 5. 25x23 18x38 6. 32x43 17-22 7. 28x17 12x32 met doorbraak Z+.

3

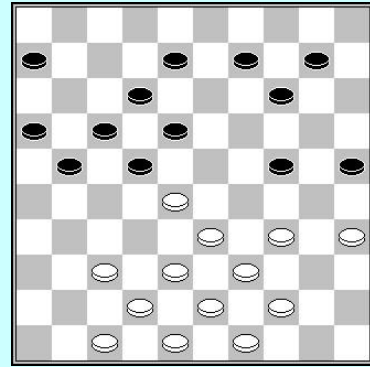

A. Tjon a Ong – J. M. Ndjofang

- 1) Wit heeft meer formaties dan zwart. Wit heeft alle schijven in de Drenth-zone.
- 2) Er zijn geen opsluitingen, maar als wit een schijf naar 26 brengt kan hij de zwarte rechtervleugel opsluiten.
- 3) ♙ = -11, wit ligt 11 temi achter.
- 4) Wit heeft veld 28, zwart veld 24 en 22.
- 5) Zwart mist een schijf op 13 en heeft geen basisschijven meer over. Wit heeft geen zwaktes.
- 6) Wit heeft nog veel ruimte. Zwart heeft ook genoeg ruimte. Indien wit echter in staat is naar 26 te gaan wordt de zwarte speelruimte erg beperkt.
- 7) Zwart moet oppassen voor combinaties, daar hij een schijf op 13 mist kan hij niet 14-19 spelen wegens 35-30 28-23 39-34 33x15. Wit kan de gewenste 37-31 zet spelen. Door de dreiging met combinaties is hij in staat een kettingstelling in te nemen.

Tactiek is beslissend in deze stand opdat wit's strategie kan lukken. In een open stand (zonder opsluitingen) is het leiden in ontwikkeling goed, maar in dit geval kan zwart vastgezet worden indien hij opgesloten of geblokkeerd raakt.

- 1. 37-31!** was de juiste zet voor wit. Hij dreigt om 26 in te nemen en indien zwart **21-26** volgt het antwoord **2. 34-29! 26x37 3. 42x31 10-15**
 Niet mogelijk is : 3... 14-19 4. 42x31 25x14 wegens 5. 28-23! 19x28 6. 31-27 22x31 7.33x15 W+.
4. 29x20 15x24 5. 38-32!
 Zwart kan niet voorkomen dat wit 32-27 speelt, en een kettingstelling inneemt, want op **16-21?** volgt **6. 32-27 21x23 7. 33-29 24x33 8. 39x10 W+**. Wit zal dus een kettingstelling innemen met 32-27 met een superieure stand.

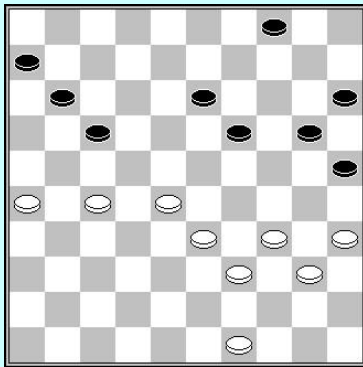

4

E. Prosman

- 1) Wit heeft de formatie 28/33/39. Zwart heeft de 6/11/17 formatie maar zonder 13-18 te kunnen spelen is deze formatie niet actief.
- 2) Er zijn geen opsluitingen.
- 3) ♙ = 5.
- 4) Wit heeft velden 27 & 28. Zwart heeft een randschijf op 25.
- 5) De witte schijf op 40 is hangend. De zwarte schijf op 6 kan gemakkelijk niet-actief worden.
- 6) Wit kan zwart's speelruimte verkleinen door zelf extra ruimte in te nemen met de zet 35-30!
- 7) Het zien van de verrassende zet 35-30 is cruciaal, om zwart volledig vast te zetten. Na deze zet kunnen zowel 04-09 & 04-10 niet gespeeld worden!

E. Prosman speelde:

1. 35-30! 11-16

- 1...04-09 wordt afgestraft door een damzet : 2. 30-24 20x38 3. 39-33 38x29 4. 34x03 W+
 1... 20-24 verliest wegens 2. 40-35 13-18 3. 28-22 17x28 4. 33x13 19x08 5. 30x19 W+
 1... 13-18 2. 30-24 20x38 3. 39-33 38x29 4. 34x21 met groot voordeel voor wit : 04-09
 5. 40-34! (21-16? 15-20 19-23 20-24 25x45 =) 11-16 6. 21-17 09-13 7. 28-22 15-20
 8. 26-21 20-24 9. 17-12 W+

2. 49-43 04-10 3. 40-35 10-14 4. 33-29! 13-18 5. 39-33 en zwart staat vast.

5

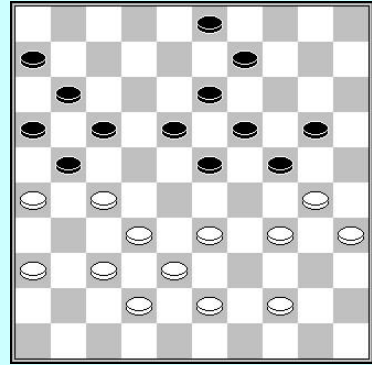

Roy Coster

- 1) Zwart heeft geen actieve formaties. Wit heeft de actieve formatie 33/38/42, waardoor de ruil 33-29x29 mogelijk is.
- 2) De zwarte rechtervleugel is opgesloten. 4 schijven houden 5 schijven vast, de opsluiting is dus economisch. Zwart heeft geen schijven achter de opsluiting (op 1,2,7,12) hetgeen de opsluiting zelfs erger zou maken voor zwart.
- 3) ♙ = 0
- 4) Wit bezet het strategisch veld 27, zwart heeft 23 & 24.
- 5) Beide spelers hebben geen zwaktes.
- 6) Door de opsluiting is de zwarte speelruimte beperkt. Wit kan meer ruimte scheppen door de ruil 33-29x29.
- 7) Door de opsluiting moet wit rekening houden met combinaties. Hij moet er rekening mee houden dat de zet 37-31? kan beantwoord worden door een combinatie.

De witte stand is veel beter, daar zwart gehinderd wordt door een gebrek aan speelruimte.

In de partij ruild ewit onmiddellijk: 1. 33-29 24x33 2. 38x29 18-22 3. 27x18 23x12

Wit heeft nog steeds voordeel, maar het blijkt dat wachten met de 33-29 ruil nog beter was:

1. 43-39!

1. 37-31? Geeft zwart de mogelijkheid van een mooie damzet uit te voeren : 23-29!
2. 34x25 24-29 3. 33x24 13-19 4. 24x04 03-08 5. 04x22 17x50 6. 26x17 11x22 7. 27x18=

1... 20-25 2. 37-31 09-14

- 2... 03-08 3. 33-29 24x33 4. 38x29 19-24 5. 30x28 18-22 6. 27x18 13x24 red zwart evenmin :
7. 42-38 08-13 8. 31-27 13-19 9. 38-33 09-13 10. 33-29 24x33 11. 39x28 13-18 12. 35-30 W+

3. 33-29 24x33 4. 38x29

Wit ruilt 33-29x29 niet tot zwart niet meer kan terugruilen met 18-22x12 anymore. Zwart staat vast :

- 4... 14-20 5. 42-37 20-24 6. 29x20 25x14 7. 30-24! 19x30 8. 35x24! 23-28 9. 32x12 21x41
10. 12x21 16x27 11. 36x47 27x36 12. 26-21 W+

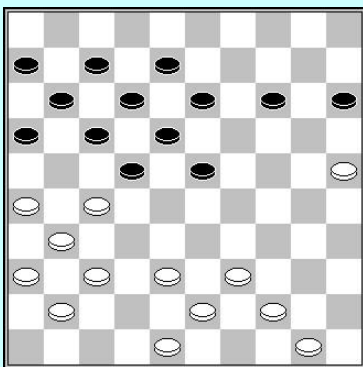

Zwart aan zet

E. Prosman – K. Bor

- 8) Wit heeft een hekstelling op de linkervleugel en kan nog verschillende formaties vormen op de andere vleugel. Zwart kan proberen formaties te maken op de rechtervleugel door 13-19 (vormt de 14/19/23 opstelling) of 14-19 (vormt 19/23). Zwart's formaties op de linkervleugel zijn niet actief, daar zijn rechtervleugel opgesloten is.

- 9) Wit heeft zijn tegenstander in een hekstelling. 6 schijven zijn nodig om 8 schijven te blokkeren, de opsluiting is economisch

- 10) ♙ = -3

- 11) Zwart heeft veld 23, wit controleert 27.

- 12) Zwart's zwaktee is dat hij weinig schijven heeft die niet opgesloten zijn. Hij loopt het risico vast te lopen.

- 13) Zwart zit opgesloten en heeft daardoor weinig speelruimte. Wit kan nog op beide vleugels spelen. Op de linkervleugel speelt hij 37-32 en 41-37.

- 14) Zwart kan schijf 8 niet activeren door 13-19 (en 08-13) wegens een damzet met 26-21 & 37-32.

Wit is veel beter wegens de economische hekstelling, zwart riskeert vast te lopen.

De partij **Prozman – Bor** (een blindpartij) verliep als volgt:

1... 14-19

Op 1... 13-19 volgt een damzet : 2. 26-21! 17x26 3. 37-32 26x46 4. 38-33 22x31
5. 36x27 46x28 6. 33x02 W+

1... 15-20 2. 44-40 (2. 37-32? *Is niet goed wegens 22-28!* 3. 41-37 23-29! 4. 32x34 16-21
5. 27x16 14-19 6. 25x23 18x49 7. 38-32 49x27 8. 31x22 17x28 =)

2... 20-24 3. 37-32 dwingt zwart naar een slecht eindspel te gaan, daar op 13-19 een damzet
volgt door 32-28 & 27-21 W+.

3... 22-28 4. 25-20! 28x46 5. 20x09 13x04 6. 27-21 16x27 7. 31x02 +/-

2. 37-32 voorkomt dat zwart ontsnapt uit de opsluiting door de ruil 17-21x21.

2... 15-20 3. 25x14 19x10 4. 44-40 10-14

Op 4... 13-19 volgt 5. 26-21! W+

5. 40-35 23-29

5... 14-20 6. 41-37 13-19 7. 48-42 19-24 8. 39-33 08-13 (8... 20-25 9. 33-29 24x33 10. 38x29
23x34 11. 32-28 22x33 12. 27-21 16x27 13. 31x02 W+)

9. 43-39 20-25 10. 50-44 13-19 11. 39-34 en zwart heeft enkel nog een damzet die veel te
duur is : 16-21 12. 27x16 23-28 13. 32x14 22-27 14. 31x13 12-18 15. 13x22 17x50

16. 14-10 W+

6. 41-37 13-19 7. 35-30 en zwart gaf op.

2. Centrumspel



Combinaties

Forcings

Goed of niet

Berekening

Standen beoordelen

Welke zet speel je ?

Standen analyseren

Composities

Analyse 2

Strategisch spel

Strategische partijen

Mooie combinaties

In de cursus leerden we verschillende strategieën in het centrumspel. We bespraken het krachtblok, de sterke schijf op 21, de linkervleugel aanval, de schijf op 17 en kanonspel. De oefeningen omvatten al deze strategieën.

Combinaties

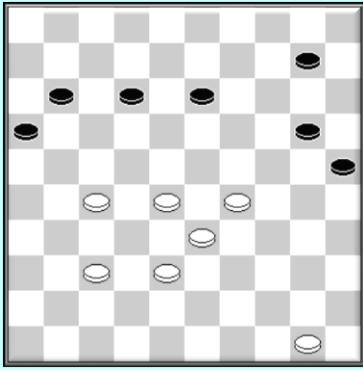

1

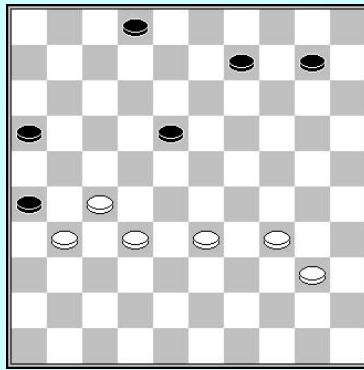

2

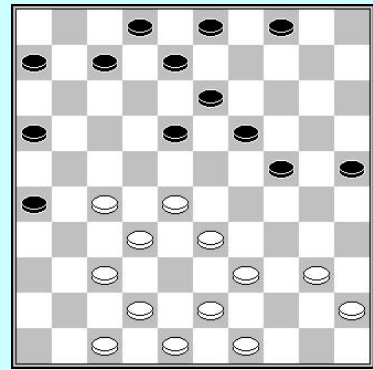

3

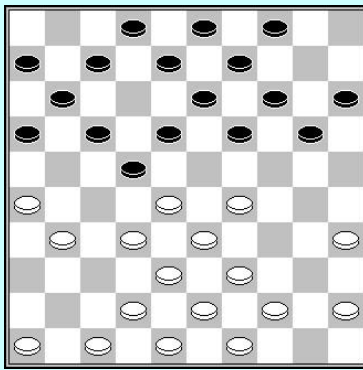

4

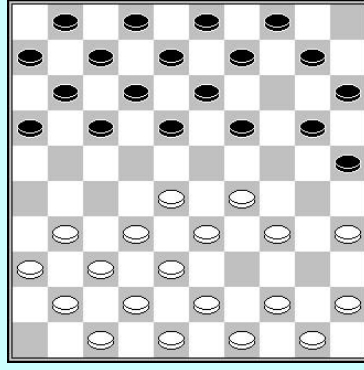

5

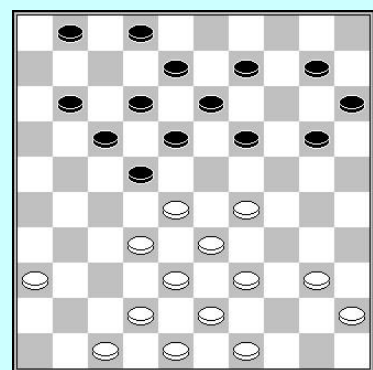

6

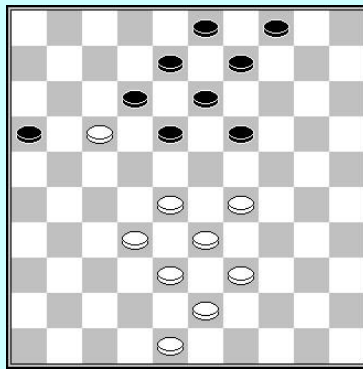

7

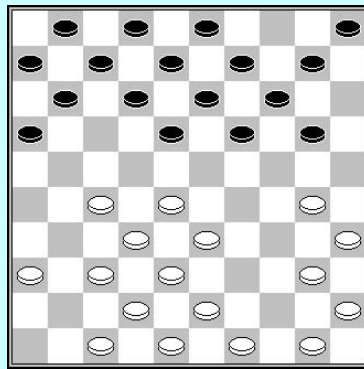

8

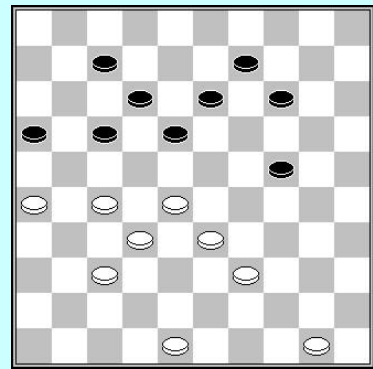

9

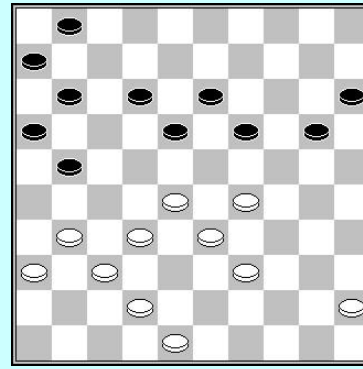

10

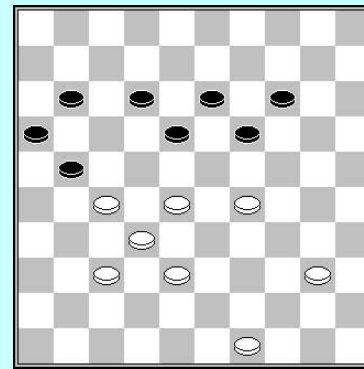

11

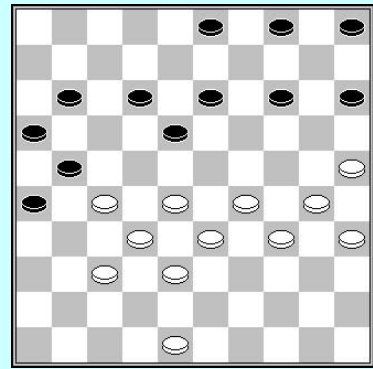

12

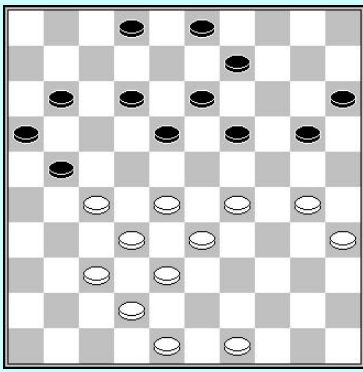

14

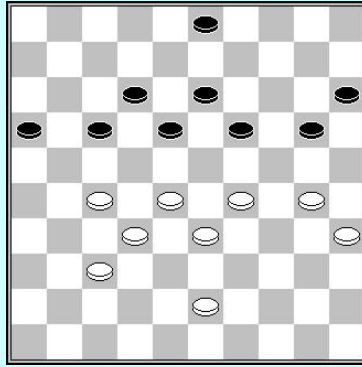

13

15

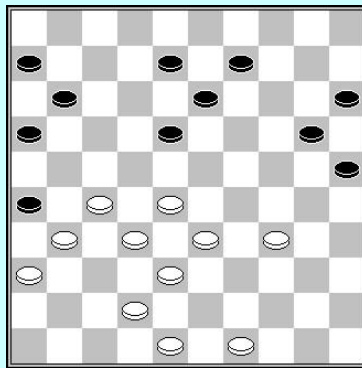
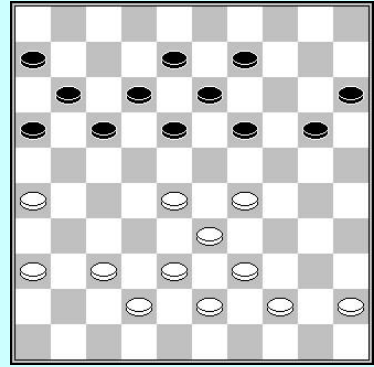

16

Forcings

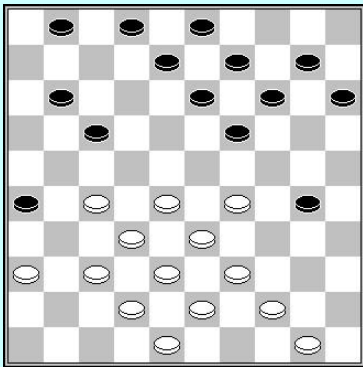

2

Zwart

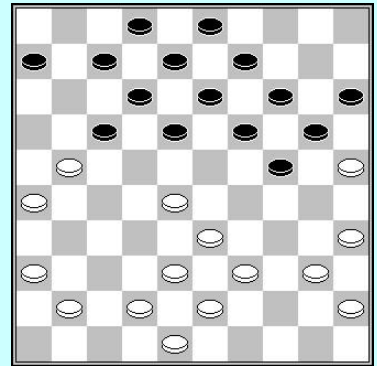
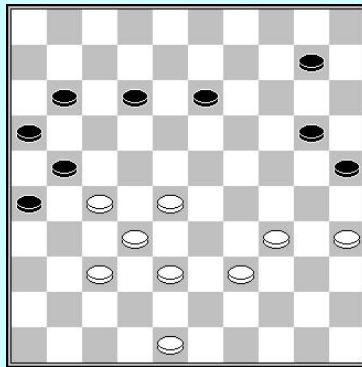

1

3

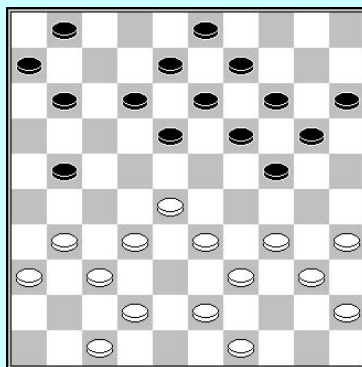

4

Goed of niet

Is de zet goed of niet ?

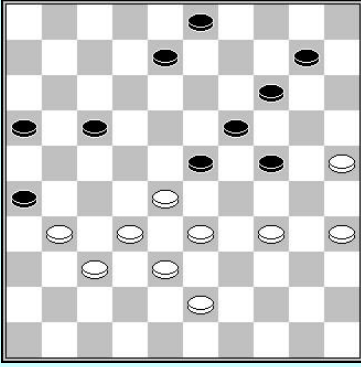

1. 35-30 24x35 2. 33-29

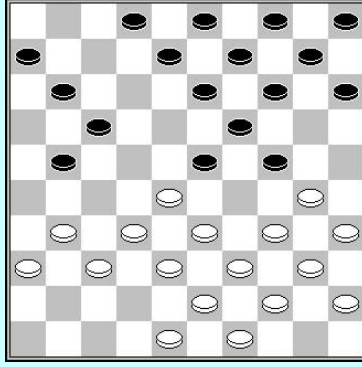

2. 31-27

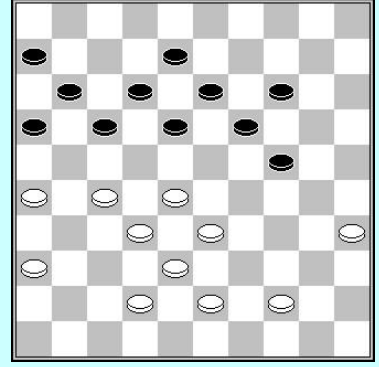

3. 44-39

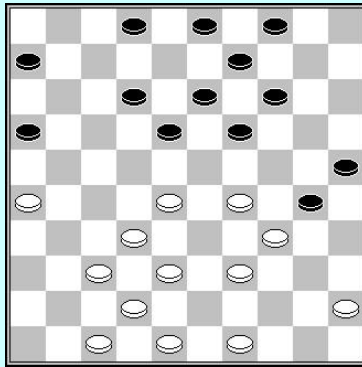

4. 29-24

Berekening

Teken de stand na de aangegeven combinatie in het diagram

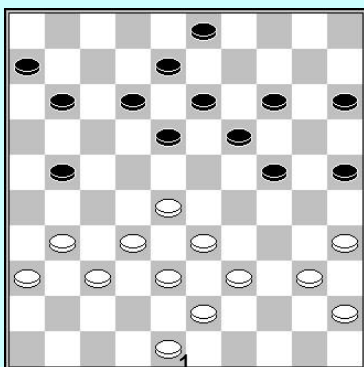

1.28-23! 19x28 2.32x23 18x29
3.35-30 24x44 4.33x24 44x42
5.24-20 15x24 6.31-26 42x31
7.36x29

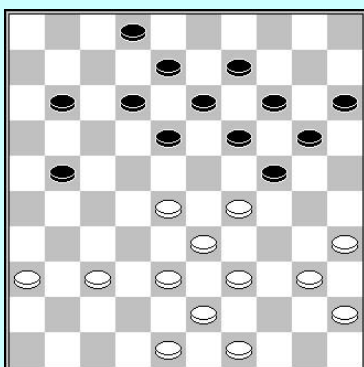
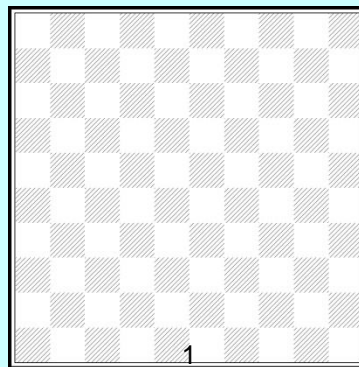

1.29-23! 18x29 2.35-30 24x44
3.33x24 44x31 4.36x18 13x33
5.24x4

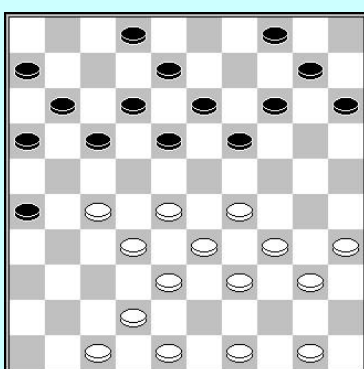
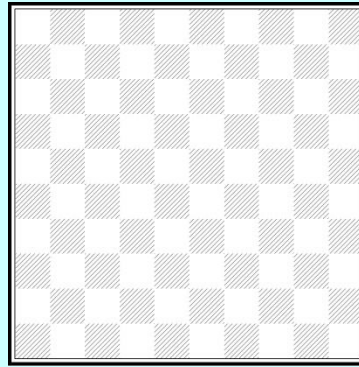

1.28-22 17x37 2.42x31 26x37
3.47-41 37x46 4.33-28 46x23
5.27-22 18x27 6.29x20 15x24
7.38-32 27x38 8.39-33 38x29
9.34x5

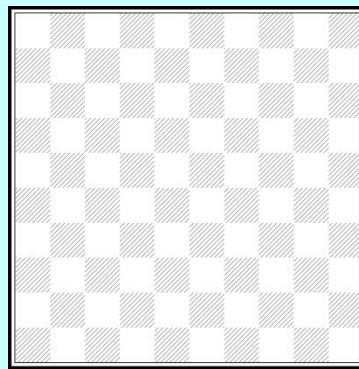

Berekening

Zoek de combinatie na de getoonde zetten

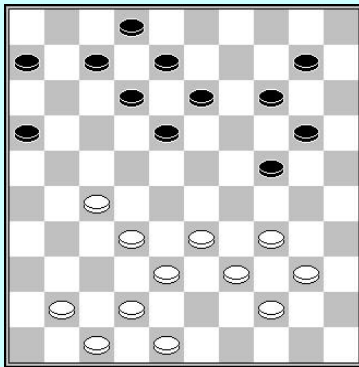

4

1.41-37 6-11 2.33-28 11-17?

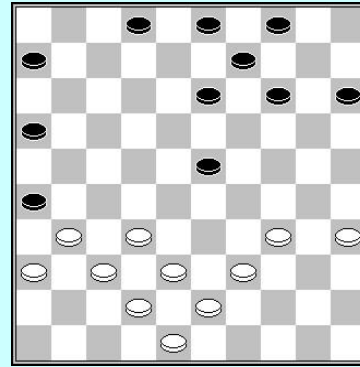

5

1.38-33 15-20 2.42-38 13-18
3.34-30 2-8?

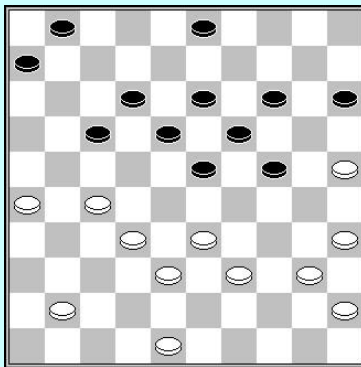

6

1...14-20 2.25x14 19x10 33-28?
(Zwart wins by a Grand Prix shot!)

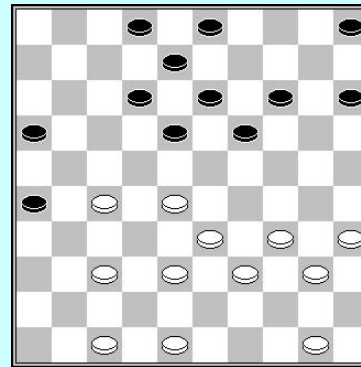

7

1.34-29 5-10?

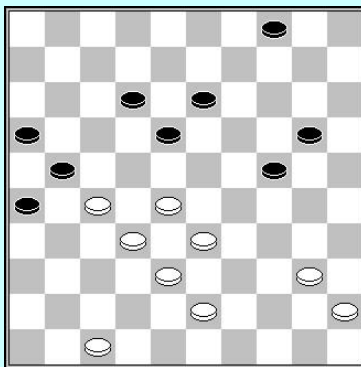

8

1.43-39 20-25 2.39-34 24-30?

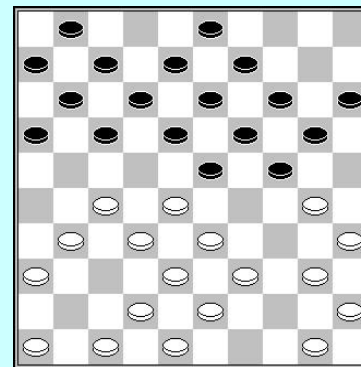

9

1.30-25 17-22 2.28x17 11x22
3.46-41?

Beoordelen van posities

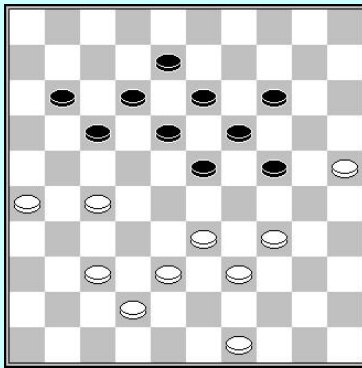

1. Wit aan zet

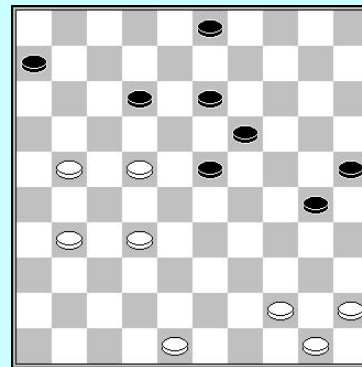

2. Zwart aan zet

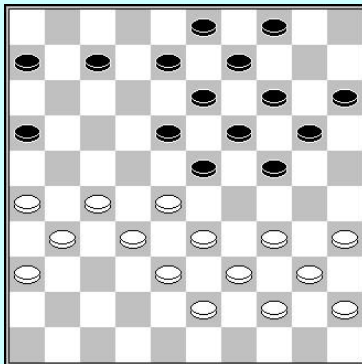

3. Wit aan zet

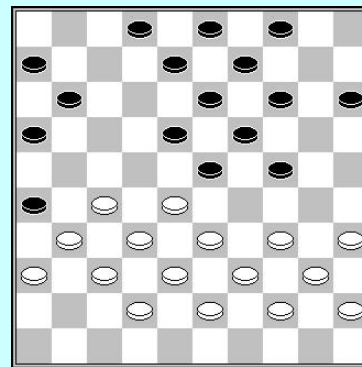

4. Wit aan zet

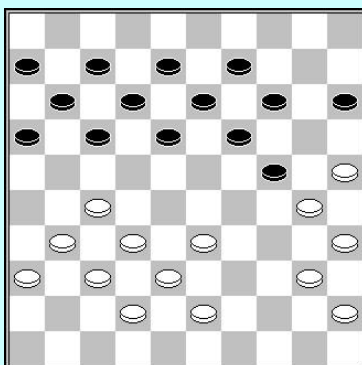

5. Wit aan zet

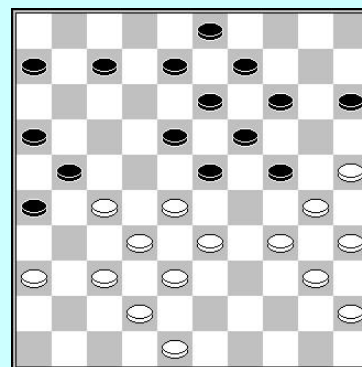

6. Zwart aan zet

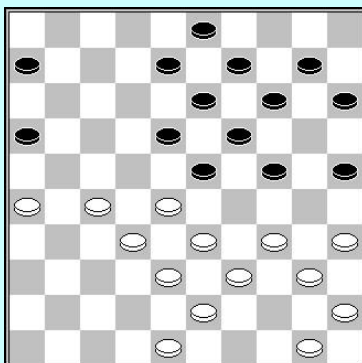

7. Zwart aan zet

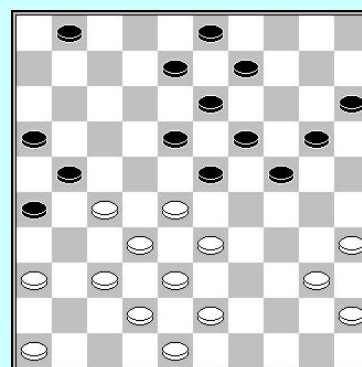

8. Zwart aan zet

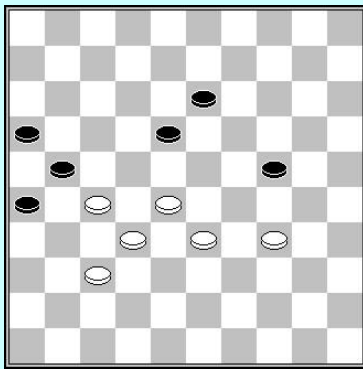

1. Wit aan zet

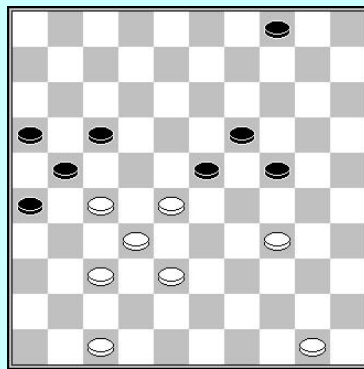

2. Wit aan zet

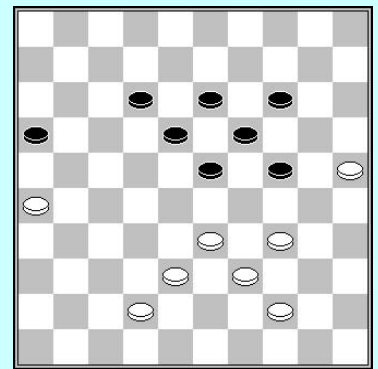

3. Zwart aan zet

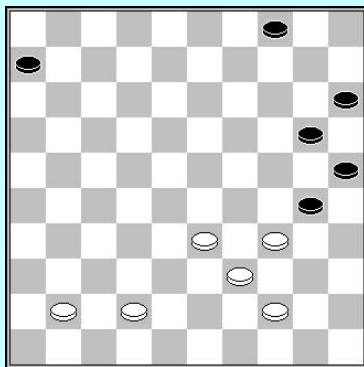

4. Wit aan zet

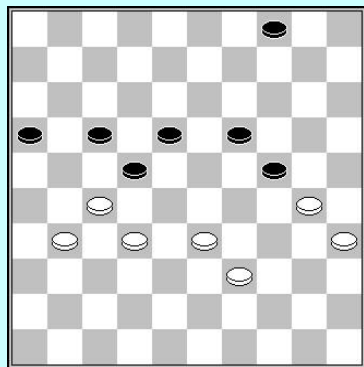

5. Zwart aan zet

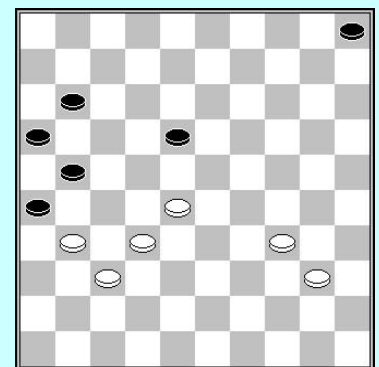

6. Wit aan zet

Standen componeren

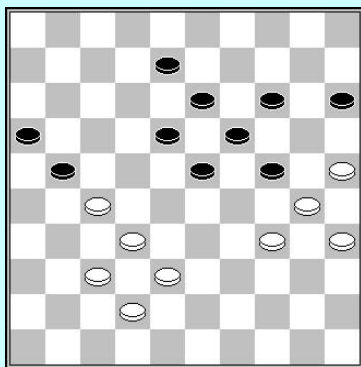

witte schijven zodat
plaatsen zodat wit een damzet
kan uitvoeren ?

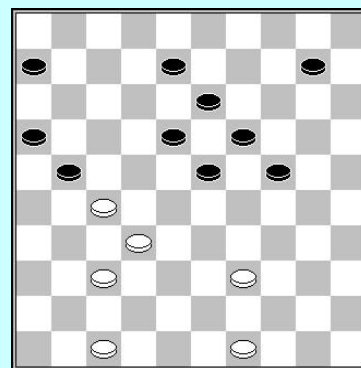

1. Waar een extra witte schijf te

2. Plaats 4

men een boogzet kan uitvoeren!

Analyse

Probeer de stand te analyseren en
bepaal welke de beste zet is

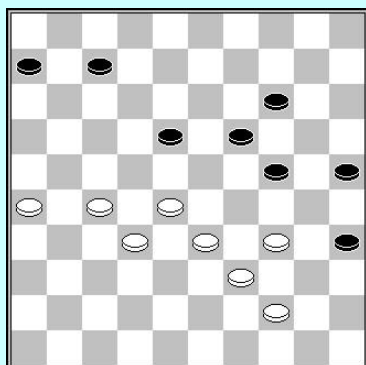

1. Wit aan zet

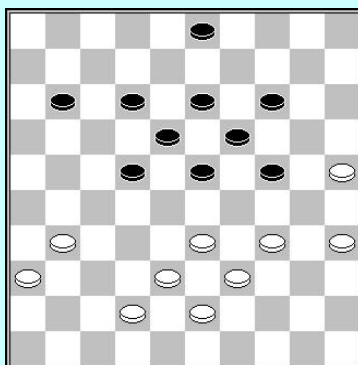

2. Zwart aan zet

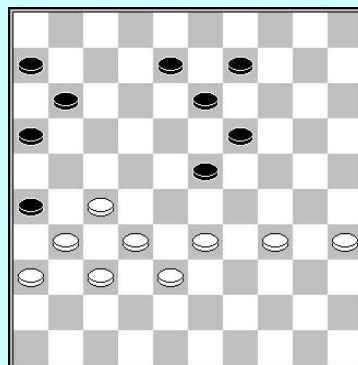

3. Wit aan zet

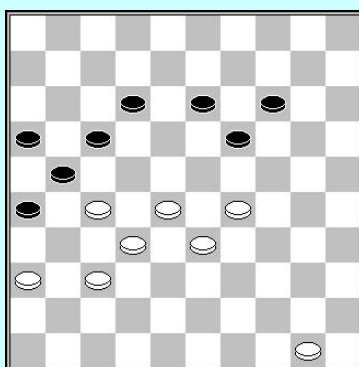

4. Wit aan zet

Strategie & Berekening

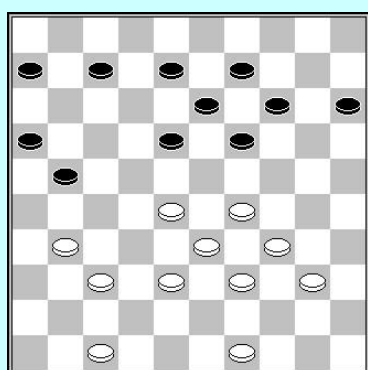

R. Clerc – V. Weitsman WK 1990

1) Verklaar waarom de witte stand beter is.

Zwart wil veld 24 in bezit nemen dus speelde hij:

32...19-24 33. 29x20 15x24 34. 37-32

2) Waarom kan zwart nu niet 21-27 spelen ?

34...7-12 35.31-27

3) Welke zet moet wit spelen na 35. 35...14 – 19?

**35... 06-11 36. 40-35 14-19 37. 34-29 21-26 38. 29x20 19-23
39. 28x19 13x15**

Teken de nieuwe stand in het lege diagram

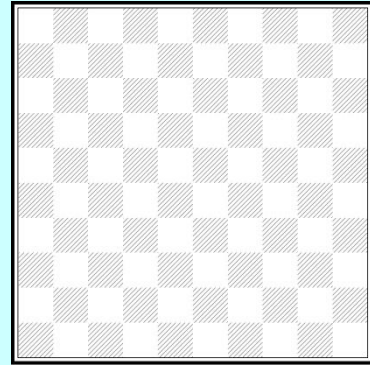

40. 35-30 08-13 41. 30-24

4) Wit bereikte een strategisch belangrijk doel.
Probeer dit in woorden uit te leggen.

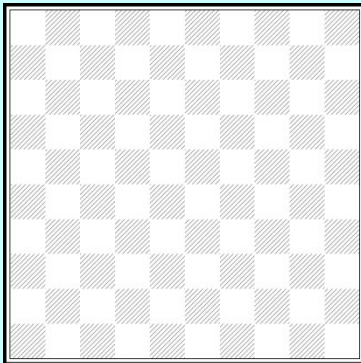

**41... 09-14 42.039-34 11-17 43.33-28 17-21
44. 38-33 14-19 45. 34-30 12-17 46. 49-43**

Teken de nieuwe stand in het diagram.

**46...17-22 47. 28x17 21x12 48. 33-28 12-17
49. 43-38 17-21 50. 38-33 26-31 51. 27x36 21-27
52. 32x21 16x27 53. 36-31 27x36 54. 33-29**
En zwart gaf op.

W. v.d. Sluis – T. Sijbrands

Zwart speelde in deze stand niet 02-08, maar verkoos 03-08!
In een klassieke partij speelt men normaal niet zo vroeg in de partij de kroonschijf op.

5) Waarom is 03-08 goed in deze stand ?

De partij gin gals volgt:

17...03-08 18. 41-36 17-22 19. 28x17 11x31 20. 36x27.

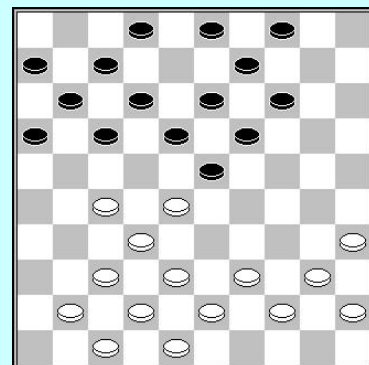

6) Vaak gaat zwart verder met 12-17 en valt 27 opnieuw aan. Maar zwart heeft een andere attractieve voortzetting! Welke ?

Strategische partijen

1) Teken de diagrammen en geef commentaar op de zwarte strategie.

D. van Schaik - K. Thijssen
Praag, 12-06-2012

1. 32-28 20-25 2. 31-27 19-23 3. 28x19 14x23
4. 38-32 10-14 5. 33-28 05-10 6. 28x19 14x23
7. 39-33 10-14 8. 44-39 13-19 9. 43-38 8-13
10. 49-43 02-08 11. 37-31 14-20 12. 41-37 09-14
13.46-41

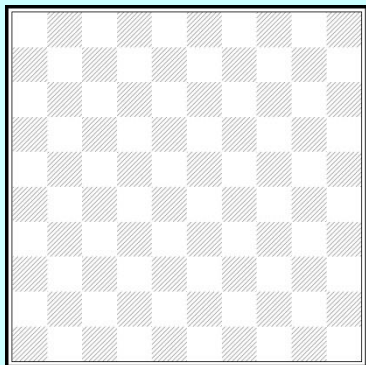

13....17-22 14. 31-26 22x31 15. 36x27 04-09
16. 41-36 11-17 17. 47-41 6-11 18. 50-44 01-06
19. 33-28 20-24

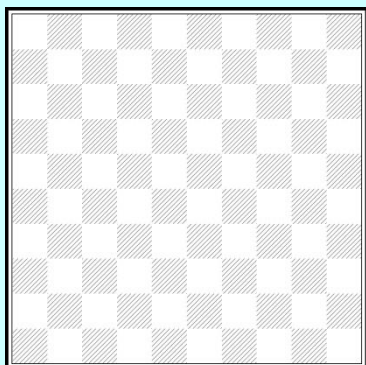

20. 34-30 25x34 21. 40x20 14x25 22. 38-33 09-14
23. 36-31 03-09 24. 41-36

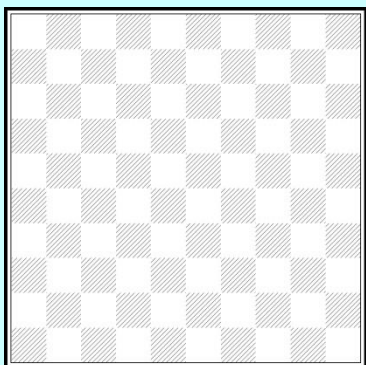

24...17-22 25. 28x17 11x22 26.33-28 22x33
27. 39x28 14-20 28. 43-38

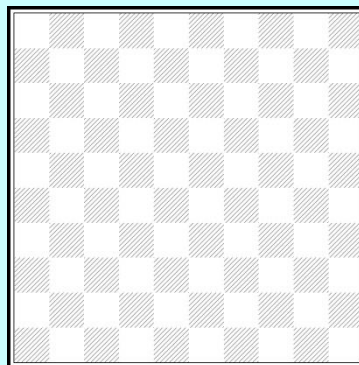

28...25-30 29. 35x24 20x29 30.27-22 18x27
31. 31x22 09-14 32. 48-43 14-20
33. 44-40 20-24 34. 43-39

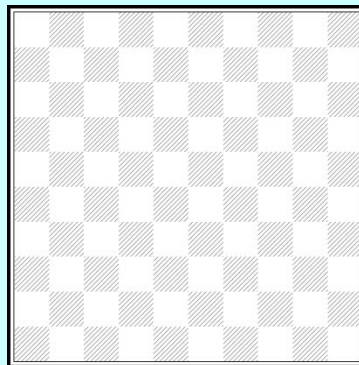

34...16-21 35. 26x17 12x21 36.40-35 15-20
37. 39-34 29x40 38. 35x44

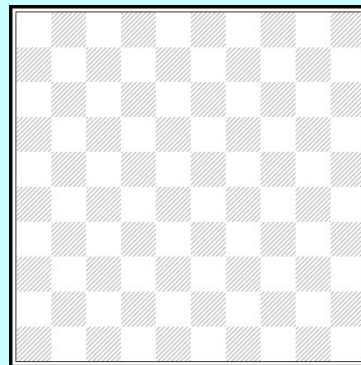

38...08-12 39. 45-40 23-29 40.40-35 07-11
41. 36-31

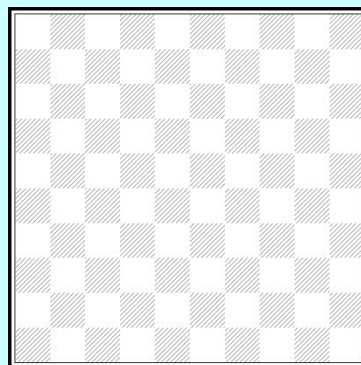

41...21-26 42. 32-27 29-34 43. 38-32 12-18
 44. 42-38 34-40 45. 44-39 40-45 46. 38-33 45-50
 47. 22-17 11x22 48. 28x17 20-25 49. 17-11 06x17
 50. 39-34 50x22 51. 27-21 22x36 52. 21x14 13-19
 53. 14x23 36-09 54. 32-28 09-04 55. 35-30 24x35
 56. 23-19 04-31 57. 37-32 31-09 58. 28-23 26-31
 59. 34-29 31-36 60. 29-24 25-30 61. 32-27 09x31
 62. 24-20 36-41 63. 20-15 31-04 64. 23-18 04x22
 65. 15-10 22-04 66. 10-05 41-47

Wit gaf op.

11. 35-30 24x35 12. 33-29 19-24
 13. 28x08 24x33 14. 39x28 02x13
 15. 46-41 13-19 16. 38-33 19-23
 17. 28x19 14x23 18. 42-38 10-14
 19. 47-42 05-10

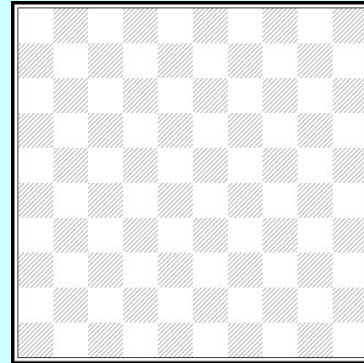

2) Teken diagrammen en beantwoord de vragen

A. Chizhov - N. Shestakova

1. 32-28 18-23 2. 38-32 12-18
 3. 31-27 07-12 4. 43-38 20-24
 5. 37-31 17-21

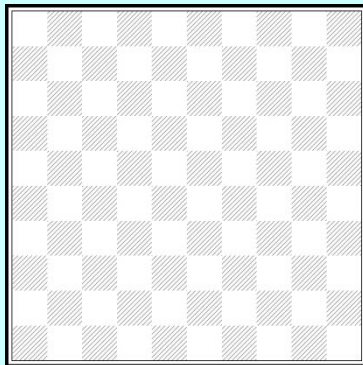

3) Wit gaat naar 29 terwijl hij ook 27 bezet. Waarom is deze verbinding sterk in deze stand ?

20. 34-29 23x34 21. 40x29 03-08
 22. 45-40 09-13 23. 43-39 14-20
 24. 50-45 10-14 25. 40-34 14-19
 26. 45-40 19-24 27. 41-36 04-09

1) Waarom speelt Chizhov 5.31 – 26? Wat is zijn bedoeling?

6. 31-26 1-7 7. 26x17 11x31
 8. 36x27 07-11 9. 49-43 12-17
 10. 41-37 08-12

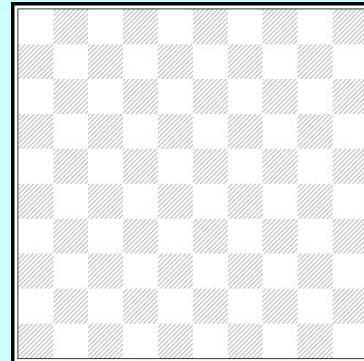

4) Waarom speelt wit nu 28. 34-30 en speelt hij niet het agressieve 28. 29-23?

28. 34-30 20-25 29. 30x19 13x24
 30. 29x20 25x14 31. 40-34 09-13

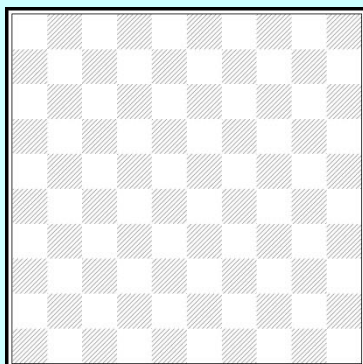

2) Wat is nu de bedoeling van het (schijn)offer ?

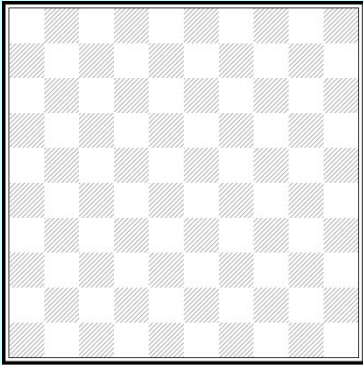

3) Teken diagrammen en geef commentaar op de gespeelde zetten in deze standen.

A. Chizhov – N. Varlamov
Russisch kamp. 2006

1. 33-29 19-24 2. 39-33 14-19
3. 44-39 20-25 4. 29x20 25x14
5. 50-44 18-23

5) Waarom speelt wit 32.33-29?

32. 33-29 15-20 33. 38-33 14-19
34. 42-38 17-22 35. 37-31

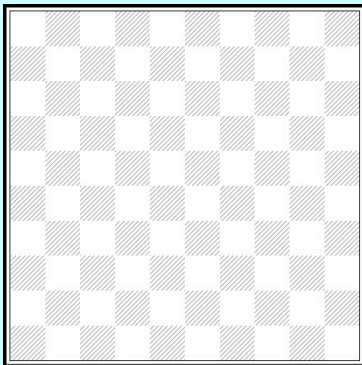
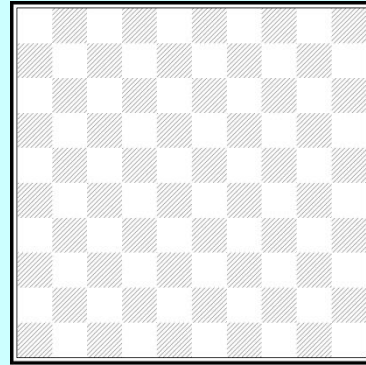

6. 32-28 23x32 7. 37x28 12-18
8. 41-37 07-12 9. 46-41 01-07
10.037-32 19-23 11.028x19 14x23
12.041-37 10-14

6) Waarom is 35...11-17 geen goede verdedigende zet ?

- 35...11-17 36. 32-28 20-25
37. 38-32 19-23 38. 28x19 13x24
39. 29x20 25x14 40. 34-29 14-19
41.32-28

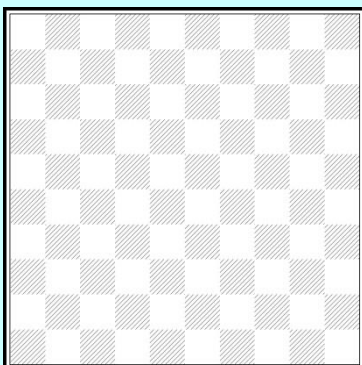
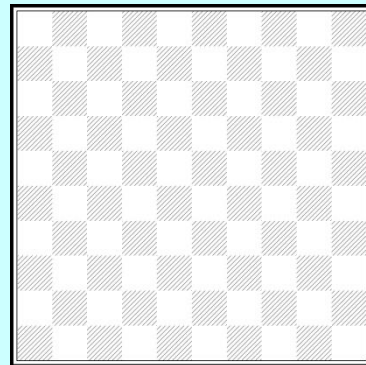

13. 34-29 23x34 14. 40x29 05-10
15. 45-40 18-23 16. 29x18 12x23
17. 40-34 07-12

7) Waarom geeft zwart nu op ?

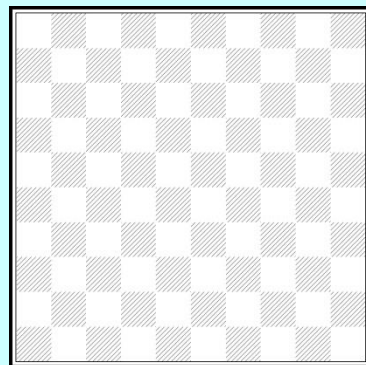

18. 34-29 23x34 19. 39x30 13-19
20. 43-39 08-13 21. 30-25 19-23
22. 39-34 13-18 23. 44-39 14-19
24. 49-43 10-14

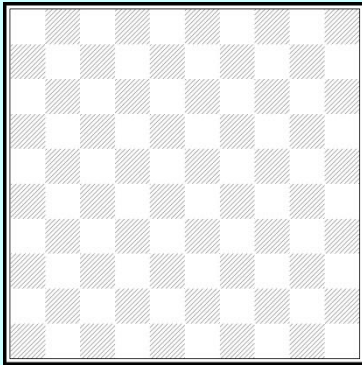

25. 34-29 23x34 26. 39x30 18-23

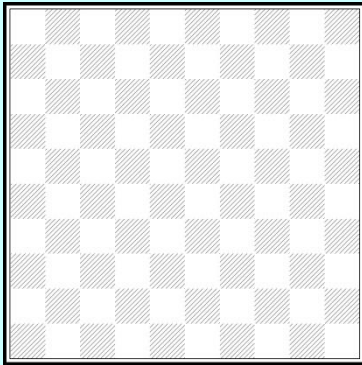

27. 30-24 19x30 28. 25x34 14-19
29. 43-39 15-20 30. 48-43 09-14
31. 47-41 12-18

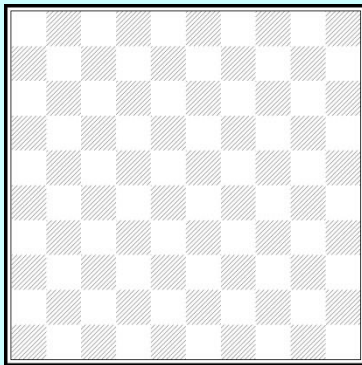

32. 32-28 23x32 33. 37x28 04-10
34. 42-37 03-09 35. 037-32 20-24
36. 41-37 18-23

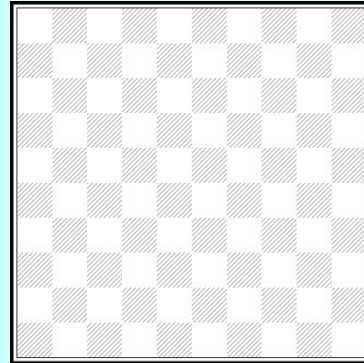

37. 34-29 23x34 38. 39x30 02-08
39. 43-39 17-21

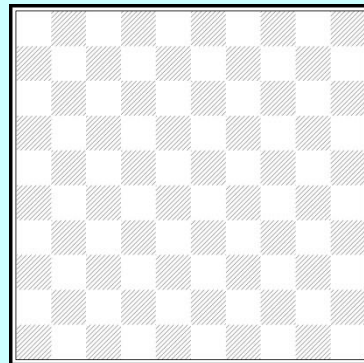

40. 31-26 11-17 41. 28-22 17x28
42. 32x23 19x28 43. 30x19 14x23
44. 26x17 10-14 45. 33x22 14-20
46. 37-32 09-14 47. 38-33 20-24
48. 39-34 8-13 49. 34-30 14-19
50. 33-28 23-29 51. 32-27 13-18
52. 22x13 19x08 53. 30x19 29-34
54. 35-30 34x25 55. 28-23 25-30
56. 23-18 30-34 57. 18-12
Zwart gaf op.

Mooie combinaties

Zoek de combinatie

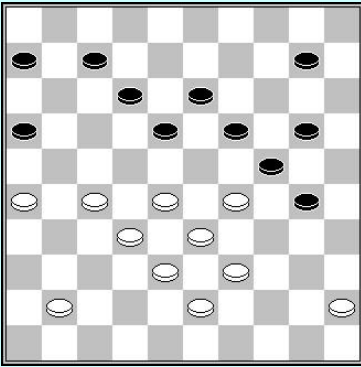

1

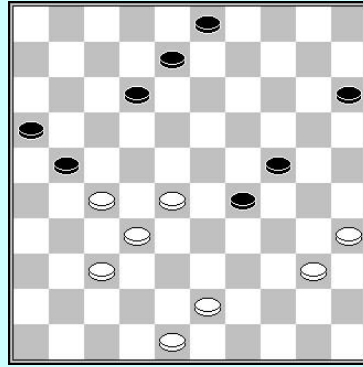

2. 37-31? Forcing zwart

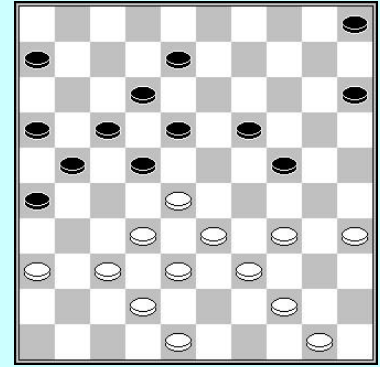

3

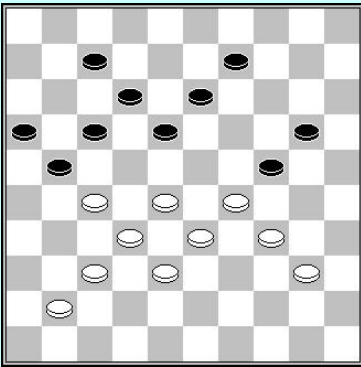

4

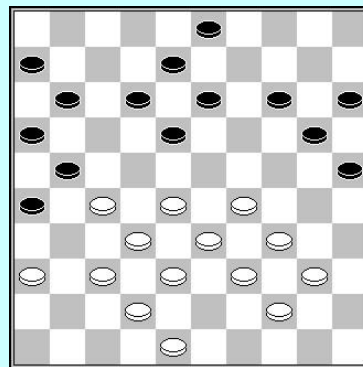

5. 28-22?

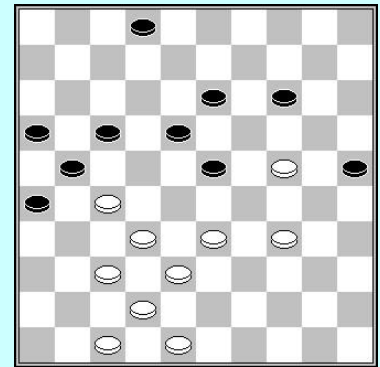

6. Forcing

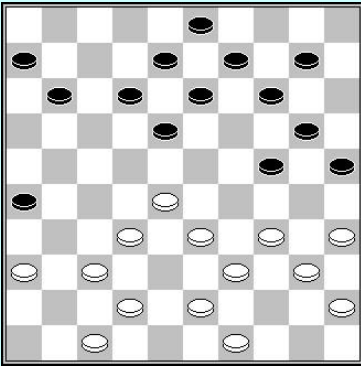

7

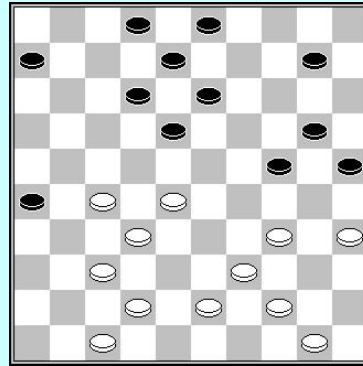

8

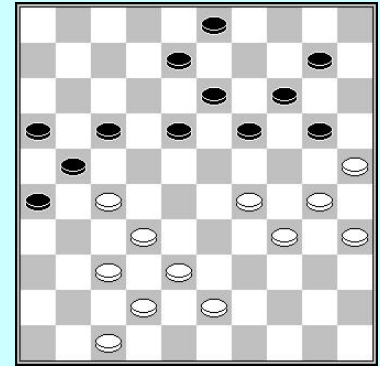

9

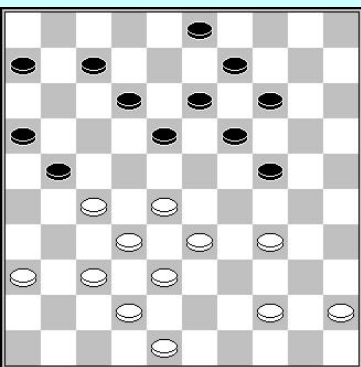

10

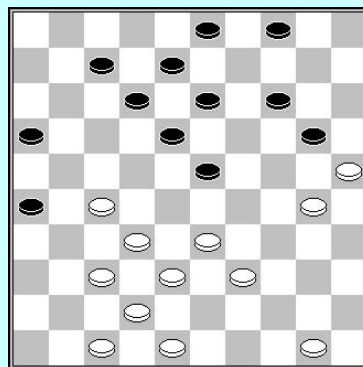

11 Forcing

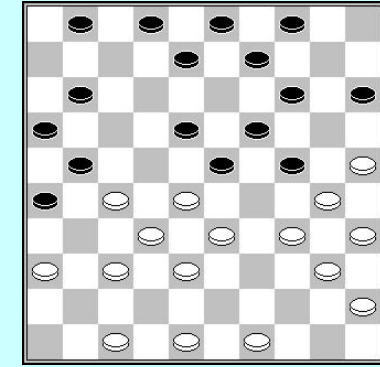

12

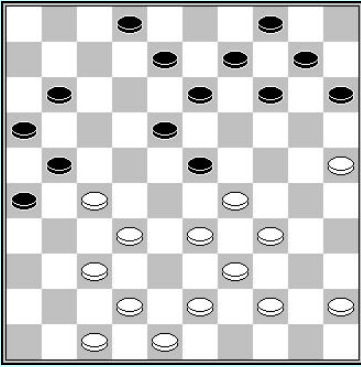

13. 29-24?

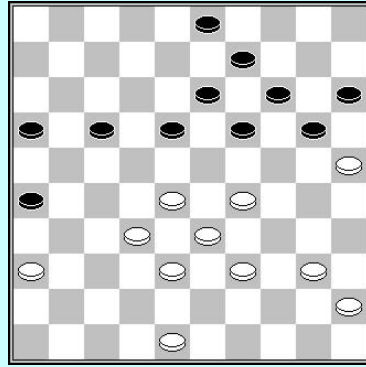

14

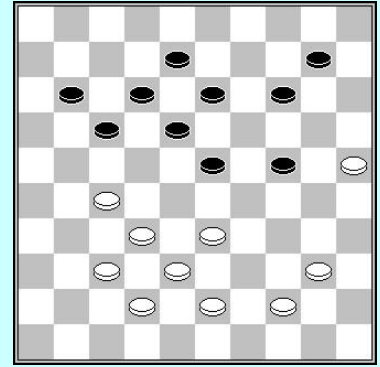

15. 37-31?

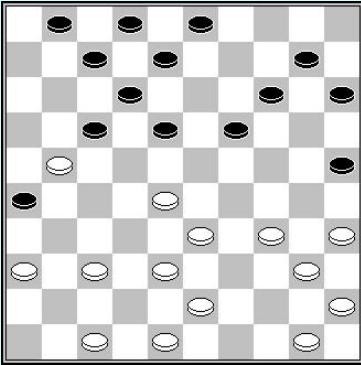

16

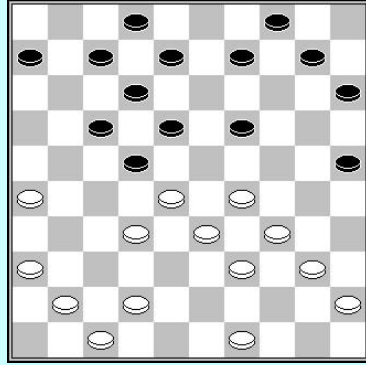

17

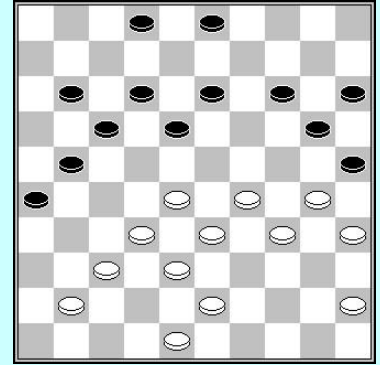

18

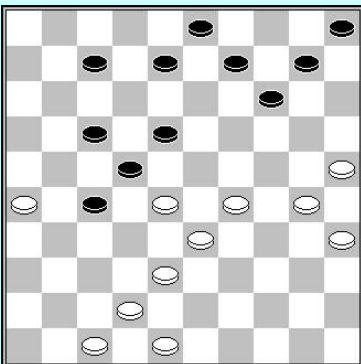

19 Forcing

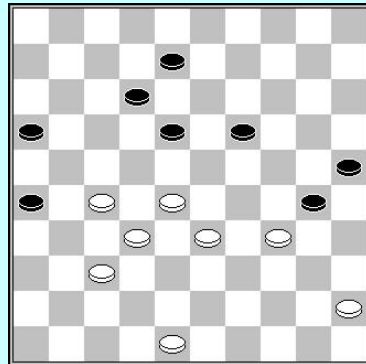

20

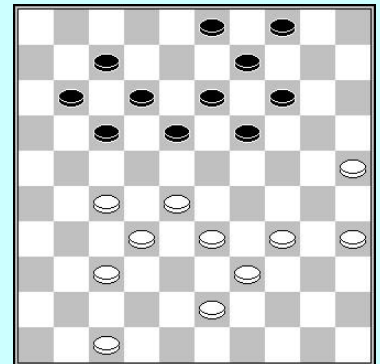

21

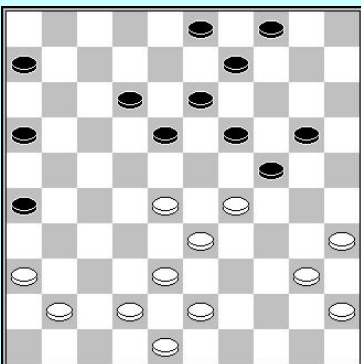

22

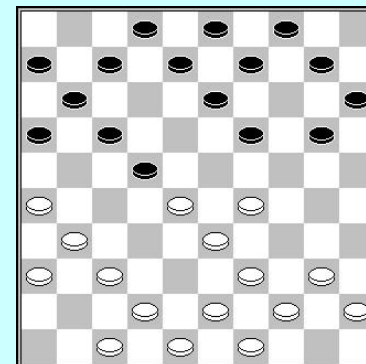

23

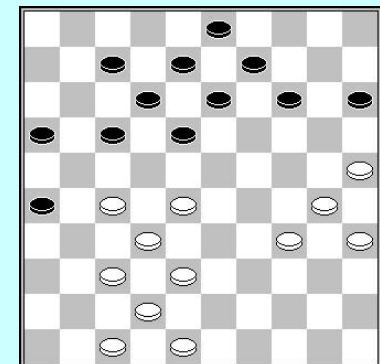

24

Oplossingen

Combinaties

- 1) 1. 27-21 16x27 2. 28-22 27x18 3. 29-23 18x29 4. 33x04 W+
- 2) 1. 27-22 26x30 2. 22x15 W+
- 3) 1. 27-21 16x29 2. 28-23 19x28 3. 39-33 28x39 4. 43x01 W+
- 4) 1. 28-23 19x37 2. 38-32 37x28 3. 29-24 20x38 4. 43x01 W+
- 5) 1. 34-30 25x23 2. 33-29 23x34 3. 28-22 17x28 4. 32x05 W+
- 6) 1. 29-23 18x29 2. 33x24 22x35 3. 32-28 20x29 4. 28-22 17x28 5. 38-33 28x39
6. 43x03 W+
- 7) 1. 28-23 19x37 2. 29-24 12x21 3. 24-19 13x24 4. 38-32 37x28 5. 33x02 W+
- 8) 1. 27-22 18x27 2. 32x21 16x27 3. 38-32 27x29 4. 30-24 19x30 5. 35x04 W+
- 9) 1. 28-22 17x28 2. 32x23 18x38 3. 48-43 38x49 4. 39-34 49x21 5. 26x10 W+
- 10) 1. 28-23 19x28 2. 33x22 18x47 3. 31-26 47x24 4. 26x30 W+
- 11) 1. 29-24 19x30 2. 40-34 30x39 3. 49-43 39x48 4. 38-33 48x22 5. 28x10 W+
- 12) 1. 25-20 14x25 2. 29-23 18x40 3. 35x44 25x34 4. 33-29 34x23 5. 28x06 W+
- 13) 1. 28-23 19x39 2. 27-22 18x27 3. 38-33 27x47 4. 33x44 47x24 5. 30x06 W+
- 14) 1. 29-23 18x49 2. 28-22 17x28 3. 32x25 49x21 4. 25-20 15x24 5. 30x26 W+
- 15) 1. 29-23 18x29 2. 33x24 19x30 3. 28-22 17x28 4. 26-21 16x27 5. 38-32 27x40
6. 45x03 W+
- 16) 1. 34-30 25x34 2. 33-29 34x23 3. 28x19 26x28 4. 38-32 28x37 5. 42x31 13x24
6. 27-21 16x27 7. 31x02 W+

Forcings

- 1) 1. 29-24! 30-35 2. 24-20! 15x24 3. 44-40 35x44 4. 28-22 17x28 5. 33x22 44x33
6. 38x20 14x25 7. 27-21 26x28 8. 32x05 W+
- 2) 1. 39-33! (dreigt 34-30 & 33-29, op 11-17 28-22! W+) 20-24 2. 34-30! 25x34
3. 37-31 26x37 4. 32x41 21x23 5. 33-28 23x43 6. 48x06 W+
- 3) **H. Hoogland – M. Raichenbach**
1... 18-22! 2. 39-34
Op 2. 40-34 volgt 2... 24-29 3. 34x23 22-27 4. 21x32 17-22 5. 28x17 19x46 Z+
2... 22-27! 3. 21x32 17-22 4. 28x17 12x21 5. 26x17 24-30 6. 35x24 19x46 Z+
- 4) **R. Boomstra – P. Meurs**
1. 38-32 21-27!! 2. 32x21 18-23 Wit kan niet 3. 47-41? of 3. 37-32 spelen wegens de
damzet 24-29 & 12-18 Z+.
3. 21-16 23x41 4. 16x18 13x22 5. 42-37 41x32 6. 47-42 08-12 7. 42-38 22-27
8. 31x22 32-37 9. 33-28 12-17 10. 22x11 06x17 De schijf op 37 is beslissend.

Goed of niet?

- 1) 1. 35-30? 24x35 2. 33-29 14-20! 3. 25x05 03-09 4. 29x18 08-13 5. 05x23 13x42
6. 37x48 26x19 Z+
- 2) **J. Zweerink - J. T. Dekker**
1. 31-27? 2-7 2. 27x16 24-29 3. 33x24 15-20 4. 24x15 23-29 5. 34x23 7 -12
6. 16x18 13x31 7. 36x27 19x37 Z+
- 3) **1. 44-39?! 24-29!? 2. 33x24 19x30 3. 35x24 17-21 4. 26x17 11x44 5. 24-19! 14x23**
(5... 13x24 6. 43-39 44x33 7. 38x09 W+)
6. 27-22 18x27 7. 32x21 16x27 8. 43-39 44x33 9. 38x09 W+
- 4) 1. 29-24! 30-35 2. 45-40!! 35x22 3. 32-28 19x39 4. 28x10 04x15 5. 38-33 39x28
6. 26-21 16x27 7. 37-32 ad lib. 8. 42x04 W+.

Berekening

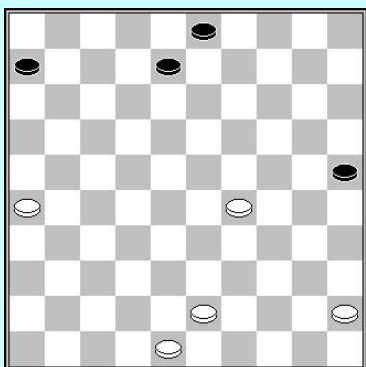

1

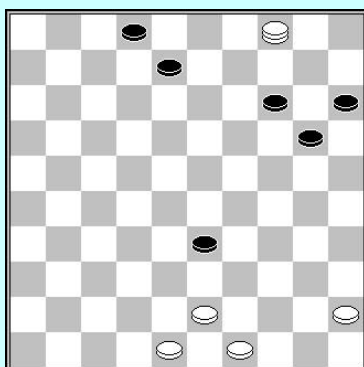

2

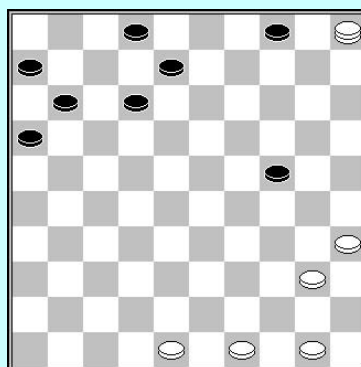

3

- 4) 1. 41-37 6-11 2. 33-28 11-17? 3. 34-30! 24x35 4. 28-22 17x28 5. 32x23 18x29 6. 27-21 16x27
7. 38-32 27x38 8. 42x4 W+
- 5) **J. Krajenbrink – C. van Wijk**
1. 38-33 15-20 2. 42-38 13-18 34-30 02-08? 4. 32-28! 23x41 5. 36x47 26x37 6. 38-32 37x28
7. 33x02 W+
- 6) **J. Daems – G. Kolk** (blitz)
1... 14-20?! 2. 25x14 19x10 3. 33-28? 24-30!! 4. 28x08 06-11 5. 35x24 15-20 6. 24x04 01-06
7. 04x22 17x46 8. 08x17 11x31 9. 26x37 46x40 Z+
- 7) **B. Zwart – H. Hoekman**
31. 34-29 05-10? 32. 37-31! 26x37 33. 47-41 37x46 34. 39-34 46x23 35. 27-22 18x27
36. 29x20 15x24 37. 38-32 27x29 38. 34x05 W+
- 8) 1. 43-39 20-25 2. 39-34 24-30? 3. 33-29! 30x39 4. 29-23 18x29 5. 38-33 29x38
6. 32x34 21x23 7. 34-30 25x34 8. 40x7 W+
- 9) **M. de Jong – J. Riesenkamp**
1. 30-25 17-22 2. 28x17 11x22 3. 46-41? 24-30! 18. 35x24 19x30 19. 25x34 22-28
20. 33x22 16-21 21. 27x16 18x27 22. 32x21 23-29 23. 34x23 12-18 24. 23x12 08x46 Z+

Beoordelen van standen

- 1) **M. Janssen – R. Boomstra**
Zwart heeft een erg sterke centrumstand met veel formaties. Hij controleert 23 & 24. Wit controleert 27 maar kan veld 28 niet onder controle krijgen. 37-32 en 38-32 zijn niet mogelijk. In de partij speelde wit **1. 49 – 44**, en maakt een formatie dreigend met een coup Philippe 26-21 27-22 33-29. Zwart antwoordde **1... 24-30!** Een zet die we kennen uit de sectie "De sterke schijf op 21". Zwart dreigt met een damzet door 23-29 & 14-20, terwijl 2. 33-29 wordt afgestraft door 14-20! enz. Z+ en na 2. 44-40 30-35! is wit verloren daar na het slaan steeds 23-29 volgt. Andere zetten helpen evenmin :
➤ Op 1. 27-21 volgt simpel 23-28 Z+1
➤ Op 1. 37-31 volgt 11- 6 2. 49-43 23-29 3. 34x23 18x29 4. 27-22 17x28 5. 33x22 29-34 6. 39 x 30 24 x 35 met doorbraak.
➤ 1. 49-43 is het best maar na 17-22! 2. 37-32 22x31 3. 26x37 11-16! 4. 32-27 23-28! 5. 33x22 14-20 6. 25x23 18x40 heeft zwart een mooie doorbraak.
- 2) **A. Georgiev - W. Chogoliev**
Wit is een sterke linkervleugel aanval begonnen. Zijn eigen vleugel is beschermd door 44/45/50. Vooral schijf 50 is een sterke verdediger. Zwart's rechternvleugel is niet goed beschermd. Wit richt zijn pijlen op deze vleugel.
De partij ging :
37... 12-18 38. 22-17
Paul Oudshoorn toonde een zelfs beter plan voor wit met de bedoeling een doorbraak te forceren : 38. 32-27! 03-08 (38... 19-24 39. 22-17 13-19 40. 21-16 enz. W+) 39. 21-17 23-29

40. 31-26 18-23 41. 26-21 29-33 42. 21-16 08-12 (42... 30-34 43. 16-11 33-39 44. 44x33 08-12 45. 17x08 06x39 46. 8-3 25-30 47. 03-25 30-35 48. 27-22 35-40 49. 25-30 34x25 50. 45x43 W+)
43. 17x08 13x02 44. 22-17 02-07 45. 16-11 07x16 46. 17-12 W+.

In de partij won wit na een cruciale fout van zwart in tijdnoed :

38... 03-08 39. 31-26 8-12 40. 17x08 13x02 41. 21-17 30-35 42. 26-21 19-24 43. 48-43 23-29
44. 45-40 24-30 45. 32-28 02-08?? (45... 18-22 wordt remise) 46. 21-16 8-13 47. 28-23 30-34
48. 23x12 34x45 49. 12-07 13-19 50. 17-12 29-34 51. 07-01 34-40 52. 44-39 40-44
53. 12-08 44x33 54. 08-03 19-24 55. 03-17 24-30 56. 17x44 W+

3) **A. Gantwarg - Dramaretski**

Wit heeft een actieve stand met veel formaties. Wit verwijdert eerst schijf 23 en bereidt een aanval voor op de linkervleugel.

29. 34-29 23x34 30. 40x29 20-25 31. 29x20 15x24 32. 27-21 16x27 33. 31x22 18x27
34. 32x21 08-12 35. 36-31 13-18 36. 31-27 18-23 37. 38-32 12-18 38. 43-38 06-11
39. 44-40 09-13 40. 28-22 11-16 41. 21-17 04-09 42. 17-11 07-12 43. 11-06 23-28
44. 32x23 19x17 45. 06-01 14-19 46. 27-22 18x27 47. 01x15 17-21 48. 26x17 27-31
49. 15-10 09-14 50. 10-05 31-36 51. 33-29 W+

4) **T. Sijbrands - W. v.d. Sluis 1970**

Wit staat beter: hij kan de klassieke structuur verbreken. Eerst start hij een aanval met zijn kanon, schijf 18 verwijderend (die de centrumveld 23 bewaakt). Nadat zwart schijf 22 ruilt zet hij druk op 24.

22. 27-22! 18x27 23. 31x22 11-17 24. 22x11 16x07 25. 34-29! 23x34 26. 40x20 15x24
27. 39-34 07-12 28. 43-39 02-07 29. 34-29 14-20 30. 45-40 20-25 31. 29x20 25x14
32. 40-34 07-11 33. 33-29 12-18 34. 38-33 11-16 35. 36-31 06-11 36. 31-27 19-24
37. 29x20 14x25 38. 34-29 11-17 39. 28-22 17x28 40. 32x12 08x17 41. 33-28 09-14
42. 37-32 14-20 43. 42-37 04-10 44. 39-34 10-15 45. 35-30 03-08 46. 30-24 08-12
47. 28-22 17x28 48. 32x23 13-18 49. 44-39 16-21 50. 27x16 18-22 51. 39-33 22-27
52. 37-32 27x38 53. 33x42 W+

5) **T. Sijbrands - B. Ba (training)**

Wit heeft een sterk centrum met een kanon en de juiste formaties op zijn rechtervleugel.

Hij kan kiezen uit twee plannen:

- 30. 33-29! 24x33 31. 38x29 19-23 32. 43-38 23x34 33. 30x39
- 30. 40-34 18-23 31. 33-28 17-21 32. 34-29 24x22 33. 27x29

In beide gevallen houdt wit een voordeel.

6) **A. Baliakin-Markevics**

Wit heeft een sterk krachtblok, een zet druk op 24. Zwart heeft geen duidelijke verdediging. De partij :

28... 08-12 29. 34-29 23x34 30. 40x20 15x24 31. 27-22 18x27 32. 37-31 26x37
33. 42x22 03-08 34. 45-40 21-26 35. 40-34 06-11 36. 36-31 26x37 37. 32x41 12-17
38. 22-18 13x22 W+

Op 28... 07-12 volgt 29. 34-29! 23x34 30. 40x20 15x24 31. 28-23 19x39 32. 30x10 09-14
33. 10x19 13x24 34. 37-31! 26x28 35. 38-33 21x32 36. 33x02 39-44 37. 02x30 44-50
38. 42-37 32x41 39. 36x47 12-17 40. 30-13 met een winnend eindspel voor wit (zoals getoond in de cursus (zie het krachtblok)

7) **T. Sijbrands - Hisard 1968**

Wit heeft een soliede centrumstand met veel formaties en controleert de linkervleugel. De zwarte rechtervleugel is verzwakt. Deze vleugel zal het doel worden van een toekomstige aanval. Zwart is klaar om te ruilen met 24-20x30x23 maar hiet is deze ruil niet zo sterk. Wit speelt simpel 40-35, en verdrijft zwart van het centrum. Hierna start hij een verpletterende aanval tegen de linkervleugel.

Bekijk Sijbrands' krachtige techniek.

26... 24-30 27. 35x24 19x30 28. 28x19 14x23 29. 40-35 08-12 30. 35x24 23-29
31. 34x23 18x20 32. 27-21 16x27 33. 32x21 10-14 34. 38-32 14-19 35. 43-38 13-18
36. 32-27 09-13 37. 38-32 06-11 38. 45-40 20-24 39. 40-34 24-30 40. 21-16 15-20
41. 16x07 12x01 42. 26-21 03-08 43. 32-28 30-35 44. 21-17 08-12 45. 17x08 13x02
46. 28-22 20-24 47. 22x13 19x08 48. 48-43 24-30 49. 33-28 08-13 50. 28-23 02-07
51. 27-22 07-12 52. 43-38 01-06 53. 22-18 13x22 54. 23-19 22-27 55. 19-14 27-31
56. 14-10 31-36 57. 10-05 12-18 58. 38-33 06-11 59. 05-46 18-22 60. 33-29 22-27
61. 46-14 11-17 62. 14-10 17-22 63. 10-05 27-31 64. 50-44 W+

8) **J. Bom - T. Sijbrands 1989**

Wit heeft een zwakke schijf op 46. Deze schijf is niet actief. Zwart kan tegen deze vleugel spelen met de schijven 16/21/26. Op de andere vleugel heeft zwart een initiatief. Dit

geeft hem de mogelijkheid om te spelen tegen de zwakke witte linkervleugel. Zwart breekt de stand open door 24-30x29x30 en tenslotte wordt wit compleet vastgezet.

26... 24-30 27. 35x24 20x29 28. 33x24 19x30 29. 28x19 13x24 30. 43-39 08-13 31. 38-33 30-35
32. 40-34 09-14 33. 34-30 14-19 34. 30-25 18-23 35. 45-40 35x44 36. 39x50 15-20
37. 25x14 19x10 38. 48-43 10-14 39. 46-41 13-19 40. 42-38 03-08 41. 33-28 08-13
42. 43-39 23-29 43. 28-22 29-34 44. 39x30 24x35 45. 38-33 01-07 46. 36-31 07-12
47. 22-17 35-40 48. 17x08 13x02 49. 33-29 40-45 50. 41-36 14-20 Z+

Strategie: Welke zet zou je spelen ?

1) **A. Shaibakov - T. v.d. Broek**

1. 27-21! 16x27 2. 32x21

Wit plaatst een sterke schijf op 21 en krijgt controle over de linkervleugel.

De partij :

2... 09-14 3. 37-32 26-31 4. 21-16 31-36 5. 42-37 04-09 6. 48-42 14-20 7. 34-29 10-14
8. 49-43 18-22 9. 29-23 13-19 10. 40-34 22-27 11. 32x21 17x26 12. 34-29 09-13
13. 38-32 25-30 14. 32-27 02-07 Wit had een damzet kunnen nemen met :
15. 27-21! 26x17 16. 37-31 36x27 17. 23-18 en 28-23 of 29-23 enz. Wit won na :
15. 37-32.

2) **T. Sijbrands - F. Gordijn 1973**

Men kan 34-29 23x34 40x20 14x25 33-29 spelen, maar Sijbrands wil eerst schijf 18 in het centrum verwijderen. Hiervoor gebruikt hij zijn kanon, door

27. 27-22 18x27 28. 31x22 en na 11-17 29. 22x11 16x07 breekt wit de klassieke structuur om sterk centrumspeel te krijgen :

30. 34-29 23x34 31. 40x20 14x25 32. 33-29 07-12 33. 43-39 01-07 34. 38-33 19-24
35. 29x20 25x14 36. 42-38 06-11 37. 36-31 13-18 38. 45-40 09-13 39. 31-27 03-09
40. 40-34 11-17? 41. 27-21! En zwart gaf op.

3) **F. Gordijn - T. Sijbrands 1965**

Sijbrands zet druk op 27 door de ruil 17-22 en het bouwen van een krachtblok na de ruil.

20... 17-22 21. 28x17 11x31 22. 36x27 07-11 23. 47-41 12-17 24. 49-43 17-21 25. 33-28 08-12
26. 39-33 12-17 Het krachtblok staat er.
27. 41-36 24-29 Beter zelfs is eerst 17-22 te spelen en dan 24-29 & 14-20.
28. 33x24 14-20 29. 25x14 09x29 30. 30-25?

Wit had kunnen verdedigen met 27-22 18x27 37-31 26x37 42x22.

30... 17-22 31. 28x17 11x31 32. 36x27 06-11 33. 44-39 11-17 34. 50-45 15-20
35. 25x14 19x10 36. 39-33 10-14 37. 33x24 23-28 38. 32x12 21x41 39. 12x21 16x27
40. 42-37 41x32 41. 48-42 26-31 42. 38-33 31-36 43. 33-28 32x23 44. 42-37 23-28
45. 43-38 36-41 46. 37x46 28-32 47. 38-33 32-37 Z+

4) **F. Gordijn - T. Sijbrands 1970**

Zwart start een aanval op wit's rechtervleugel

31... 24-30! 32. 35x24 19x30 33. 31-27 13-19 34. 43-39 08-13 35. 48-43 02-08 36. 37-31 03-09
37. 41-36 30-35 38. 31-26 35x44 39. 39x50 19-24 40. 50-44 25-30 41. 27-21 13-19
42. 36-31 08-13 43. 31-27 23-29 44. 21-16 30-34 45. 42-37 18-23 46. 43-39 34x43
47. 38x49 29x38 48. 32x43 24-29 49. 37-32 13-18 50. 44-39 19-24 51. 43-38 24-30
52. 39-33 30-34 53. 33x24 34-39 54. 24-20 39-43 55. 26-21 17x26 56. 27-22 18x27
57. 32x21 26x17 58. 20-15 43x32 59. 15-10 17-22 60. 49-43 12-18 61. 45-40 23-28
62. 40-35? 32-37 63. 35-30 37-41 64. 30-25 28-33 Z+

5) **T. Sijbrands - H. van Klaveren 1980**

Wit verwijderd centrumschijf 23 en start hierna een sterke (Hoogland) aanval.

37. 34-29! 23x34 38. 39x30 20-24 39. 27-22! 07-12 40. 44-39 12-17

40... 12-18 41. 28-23 19x17 42. 30x19 13x24 43. 37-31 26x28 44. 33x4 W+

41. 22x11 16x7 42. 28-22 07-12

Op 42... 09-14 volgt 43. 32-28 14-20 44. 22-18 13x22 45. 28x17 21x12 46. 30-25 08-13

47. 25x23 13-18 48. 35-30! 24x35 49. 23-19 18-22 50. 19-14 W+.

43. 32-28 Zwart heeft geen goede zet meer.

43...12-18 44. 28-23 19x17 45. 30x19 13x24 46. 37-31 26x37 47. 38-32 37x28 48. 33x04 W+

- 6) **R. Letsjinski-M. Sjawel 1976**
 Wit kan de centrumvelden 28 & 29 veroveren dank zijn tactiek
35. 34-29! 23x34 36. 40x29 07-12
 Zwart kan niet 36...19-23 spelen wegens de damzet met 33-28 27-21 28-22 32x01 W+.
37. 32-28 19-24 38. 37-32 03-09 39. 47-42 14-19 40. 42-37 20-25 41. 29x20 25x14
42. 35-30
 En de zwarte stand is complete verloren. Na 42... 06-11 43. 33-29 11-16 44. 29-24 staat
 zwart vast en op 42... 14-20 volgt de damzet met 27-21 28-22 38-33 32x03 W+
- 7) **A. Andreiko-F. Gordijn 1973**
34. 39-34! Wit wil de klassieke structuur verbreken, hij bereidt de ruil 33-29 24x22 27x29
 voor.
 Op 34... 12-18 volgt 35. 27-22! 18x27 36. 31x22 met de dreiging 33-29, bv:
 16-21 37. 33-29 24x33 38. 38x18 08-12 39. 43-39 12x23 40. 30-24 19x30
 41. 28x08 03x12 42. 35x24 W+.
34... 01-06 35. 33-29! 24x22 36. 27x29 12-18
 36... 19-23 37. 29x18 12x23 38. 30-24 09-14 39. 34-30 14-19 40. 24-20 03-09
 41. 31-27 is verschrikkelijk voor zwart.
37. 43-39 07-12 38. 31-27 11-17 39. 39-33 17-21 40. 29-24 12-17 41. 33-28 17-22
42. 28x17 21x12 43. 38-33 06-11 44. 24-20 09-14 45. 20x09 13x04 46. 33-28 08-13
47. 42-38 03-08 48. 38-33 11-17 49. 34-29 04-09 50. 36-31 17-22 51. 28x17 12x21
52. 29-24 08-12 53. 33-28 12-17 54. 28-23 18x20 55. 27-22 17x28 56. 32x03 13-18
57. 03x25 18-22 58. 25-14 21-27 59. 14-09 27x36 60. 09x27 26-31 61. 37x26 36-41
62. 30-24 W+
- 8) **A. Chizhov-A. Andreev**
30. 34-29 24x33 31. 38x29
 Wit neemt de verbinding 27/29, daar zwart geen formaties heeft om deze aan te
 vallen. Wit wordt actief op de rechtervleugel. Indien zwart 31... 13-19 speelt blijft wit
 spelen in de richting van de rechtervleugel : 32. 32-28 08-13 33. 37-32 (dreigt 29-23 &
 27-21) 20-25 42-38 03-08 34. 39-33 enz.
 Indien zwart 31... 20-25 32. 42-38 11-17 speelt kan wit naar veld 24 gaan : 33. 29-24
 daar 17-22? wordt vervolgd met 37-31 26 x 28 24-19! gevolgd door 38-33 & 33x02.
 33... 18-23 34. 39-33 23-29 35. 24-20 25x14 36. 33x24 geeft wit een actieve stand. De
 partij : 31... 11-17 32. 29-23! 18x29 33. 27-21 16x38 34. 42x15 03-09
 De schijf op 15 zak doorbreken met de hulp van andere schijven.
35. 39-34 09-14 36. 34-30 13-19 37. 30-25 08-13 38. 44-40 19-24 39. 49-43 12-18
40. 43-39 13-19 41. 40-35 19-23 42. 39-34 24-29 43. 34-30 17-22 44. 15-10 14x5
45. 30-24 29x20 46. 25x14 23-29 47. 14-09 29-33 48. 48-43 06-11 49. 09-04 11-16
50. 35-30 W+

Standen analyseren

- 1) 1. 34-29 24-30 2. 29-24 30x19 3. 33-29 19-24 4. 29x20 13-19 5. 20-15 19-23 6. 28x19 18-22
 7. 27x18 21-27 8. 32x21 16x27 9. 19-13 27-31 10. 37-32 31-36 11. 13-8 36-41 12. 08-02 26-31
 13. 32-27 31x13 14. 02x46 W+
- 2) **D. Vuurboom**
 1. 38-33 04-09 2. 34-30 24x35 3. 33-29 23x34 4. 28-22 17x28 5. 32x03 21x41 6. 47x36 34-39
 7. 03-25 39-44 8. 50x39 35-40 9. 39-34 40x29 10. 25-39 16-21 11. 39-11 21-27 12. 11-16 27-31
 13. 36x27 29-33 14. 27-21 26x17 15. 16-43 17-22 16. 43-16 22-28 17. 16-43 W+
- 3) **Damrong - A. Chizhov**
1... 24-30! Dreigt 23-29 & 14-20.
2. 44-40 30-35 en wit verliest daar na het slaan 23-29 volgt.
- 4) **G. Kolk-T. Gerritsen**
1. 33-28 4-9 2. 28-22 09-13
 Op 2... 06-11 volgt 3. 22-18 11-17 4. 42-38 20-24 5. 38-33 30-35 6. 41-37 15-20
 7. 37-32 24-30 8. 33-29 W+
- 5) **B. Aalberts - M. van IJzendoorn**
1... 17-21! 2. 31-26
 2. 30-25 19-23 3. 39-34 (3. 31-26 22x31 4. 26x37 23-29 5. 33-28 29-33 6. 28-23 18x29

7. 39x28 21-27 8. 32x21 16x27 B+) 3... 24-29 4. 33x24 21-26, 2. 39-34 21-26
 3. 32-28 26x37 4. 28x17 37-41 5. 27-21 16x27 6. 17-11 41-47 7. 33-28 47-41
 8. 28-22 04-09 9. 22x04 41-36 10. 04x31 36x06 Z+

2... 22x31 3. 26x37 21-27 4. 32x21 16x27 5. 39-34 18-23 6. 30-25 27-32 7. 37x28 23x32
 8. 34-30 32-37 9. 33-29

9. 33-28 37-42 10. 28-23 19x28 11. 30x19 42-47 12. 19-13 47-24 Z+

9... 24x33 10. 30-24 19x30 11. 35x24 37-42 12. 24-19 42-48 13. 19-13 48-26 14. 25-20 33-38
 15. 20-14 38-42 16. 14-10

16. 13-09 04x13 17. 14-10 26-37 Z+

16... 04x15 17. 13-09 26-03 18. 09-04 42-47 19. 04-18 03-09 20. 18x04 47-36 Z+

6) 1. 28-23! 18x29 2. 34x23 11-17 3. 32-28 05-10 4. 23-19 17-22 5. 28x17 21x12 6. 19-13 10-14
 7. 31-27 14-19 8. 13x24 12-17 9. 40-35 *De zekerste weg naar winst.* 16-21 10. 27x16 17-22
 11. 16-11 22-27 12. 11-07 27-31 13. 37-32 31-36 14. 07-01 36-41 15. 01-29 41-47 16. 32-27 W+

Combinaties componeren

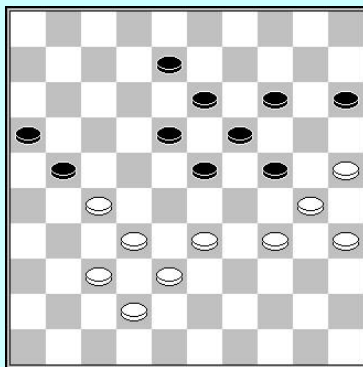

1

1. 27-22 18x27 2. 33-29 24x33 3. 38x20 27x47
 4. 20-14 19x10 5. 30-24 47x20 6. 25x5 W+

1. 27-22 18x29 2. 37-31 23x32 3. 34x05

Er zijn meer mogelijkheden, bv. schijf 33 op 38. (27-22 & 38-33). Een andere optie schijf 34 op 41, maar in dit geval is de dam niet winnend! (na 27-22 18x29 39-34 23x32 34x05 08-12! 37x28 13-19 05x23 18x29 =)

2

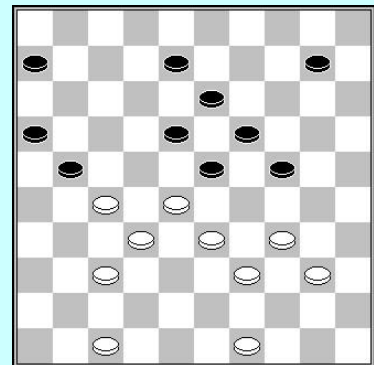

Analyseren

- 1) Wit kan een sterker linkervleugel aanval starten!
1. 27-21 14-20 2. 32-27 07-12 3. 28-22 25-30
3... 24-29 4. 22x15 29x49 5. 21-16 49x21 6. 26x08
4. 34x23 18x38 5. 39-33 38x29 6. 22-17 29-33 7. 17x08 33-38 8. 08-03 38-42 9. 03-12 42-47
10. 21-16 47-36 11. 27-21 W+
- 2) **Cai Zhong - Qiu Hao Chun** (analyse)
1... 23-29! 2. 34x23 19x28 3. 31-27
3. 42-37 11-17 4. 31-26 28-32 Z+,
3. 31-26 28-32 4. 38x27 22x31 5. 36x27 14-20 6. 25x14 13-19 7. 14x23 18x47 Z+
3... 22x31 4. 36x27 28-32 Z+
- 3) Wit gebruikt zijn kanon om een damzet te forceren! shot!
1. 33-29! 13-18 2. 27-22 18x27 3. 31x22 08-13 4. 29x18 11-17 5. 22x11 06x17 6. 36-31 13x22
7. 32-27 22-28 8. 38-33 28x30 9. 35x04 W+
- 4) Na de centrumaanval blijf schijf 36 achter, maar ze is erg streng!
1. 29-23 12-18 2. 23x12 17x08 3. 33-29 08-12
3... 14-20 4. 29-23 19-24 5. 28-22 24-30 6. 23-18 13-19 7. 18-13 W+
4. 50-44 13-18 5. 44-40 14-20 6. 40-34 12-17 7. 28-22 17x28 8. 32x25 21x41 9. 36x47 18-22
10. 29-23 22-27 11. 23-19 27-32 12. 19-14 32-38 13. 14-10 38-43 14. 10-05 43-49 15. 25-20
enz. W+

Strategie & berekening

- 1) Wit heeft een soliede centrale stand met veel formaties. Hij controleert de centrumvelden 28 & 29. Hij heeft nog geen controle over 27, maar wit kan daar later nog naar toe gaan (zoals gebeurde in de partij). De zwarte stand is meer passief. Hij heeft geen controle over de centrumvelden. Hij kan 24 innemen maar na de ruil 19-24x24 zal wi de schijf op 24 aanvallen en zwart verliest nogmaals de controle over dit strategisch veld.
- 2) 34... 21-27 35. 32x21! 16x36 36. 47-41 36x47 37. 38-32 47x29 38. 34x01 W+
- 3) Wit dient 24 aan te vallen door 34-29 en na 06-11 29x20 19-23 28x19 13x15 zijn centrum spel voort te zetten. Indien wit 34-29 niet speelt, zal zwart 18-23 spelen met een gesloten klassieke partij, en heeft wit geen voordeel.
- 4) Wit controleert alle strategische velden 27, 28 & 24. Hoewel hij nog geen schijf op 28 heeft, heeft hij toch reeds controle over dit veld.

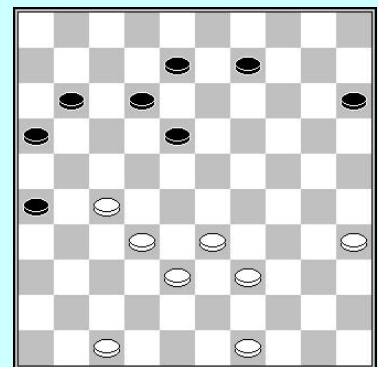
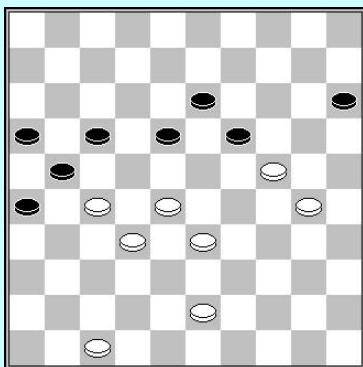

- 5) Zwart wil de klassieke structuur verbreken en aanvallen. Door 03-08 te spelen verplaatst zwart meer schijven in de richting van de aangevallen vleugel.
- 6) Daar er geen schijf op 33 is, viel zwart onmiddellijk aan met 23-28 32x23 19x28!

De gehele partij was :

W. v.d. Sluis-T. Sijbrands 1968

1. 33-29 18-22 2. 34-30 20-24 3. 29x20 14x34 4. 39x30 12-18 5. 44-39 7-12 6. 50-44 01-07
 7. 30-25 19-23 8. 38-33 15-20 9. 25x14 10x19 10. 43-38 05-10 11. 31-27 22x31
 12. 36x27 10-14 13. 49-43 17-22 14. 41-36 22x31 15. 36x27 12-17 16. 46-41 08-12
 17. 33-28 03-08 18. 41-36 17-22 19. 28x17 11x31 20. 36x27 23-28 21. 32x23 19x28
 22. 38-33 18-22 23. 27x18 13x22 24. 43-38 08-13 25. 40-34 16-21 26. 44-40 06-11
 27. 35-30 11-17 28. 30-25 02-08 29. 34-29 21-27 30. 40-34 13-18 31. 45-40 18-23
 32. 29x18 12x23 33. 40-35 14-19 34. 37-31 27x36 35. 33-29 22-27 36. 29x18 28-32
 37. 39-33 32x43 38. 48x39 08-13 39. 25-20 13x22 40. 42-37 17-21 41. 35-30 21-26
 42. 30-24 19x30 43. 34x25 27-31 44. 37-32 22-27 45. 32x21 26x17 46. 33-29 31-37
 47. 29-23 37-41 48. 20-14 09x20 49. 25x14 41-46 50. 23-19 07-12 51. 39-33 17-22 Z+

Strategische partijen

D. van Schaik- K. Thiissen

Praag, 12-06-2012

Zwart bouwt een centrale pyramide terwijl hij ook veld 25 bezet. Zwart's centrum is te sterk voor wit om voordeel te kunnen halen uit de verbinding 23/25. Zwart plaatst een andere schijf in het centrum op 22.

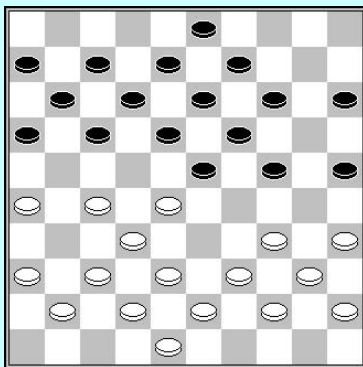
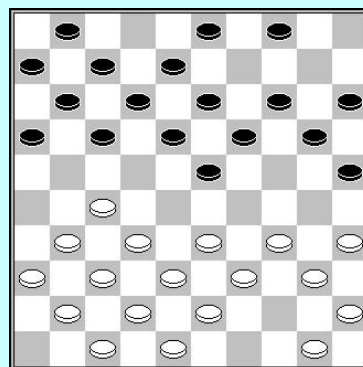

Indien schijf 41 op 33 stond zou de stand symmetrisch zijn. In werkelijkheid heeft zwart een sterker centrum.
 20. 36-31? verliest door de forcing 20... 24-29!, met de dreiging 29-33 17-21 11x24 Z+1.
 20. 37-31 24-29 is eveneens niet aangenaam daar wit naar de rand moet vluchten met 27-21 enz. Daarom doet wit een ruil door 20. 34-30 25x34 21. 40x20 en zwart slaat 21... 14 x 25, de rechtervleugel onder controle houdend. Na deze ruil kan wit niet vervolgen met 35-30x30, daar zwart twee schijven wint door een pingpong slagzet (17-21!).

Zwart bouwt opnieuw een soliede positie met veel formaties. Nu neemt hij veld 22. Nadat wit 28 opnieuw inneemt door de ruil 33-28x28, krijgt zwart ruimte op de rechtervleugel. Hij zal een aanval starten op deze vleugel.

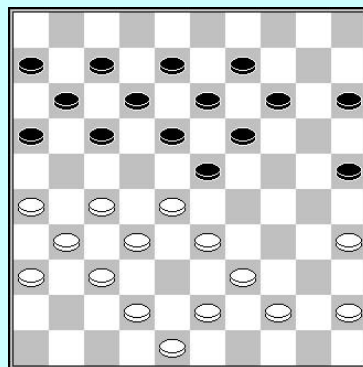

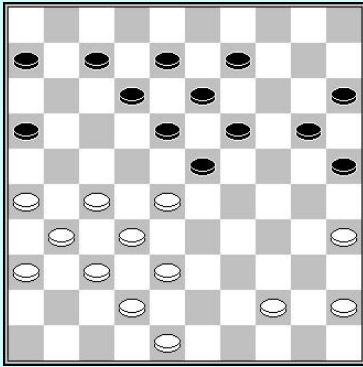

Zwart start de aanval met het uitstekende 25-30! 35x24 20x29 ervoor zorgende dat schijf 42 niet in het spel komt (na 20-24 kan wit 38-33 en 42-38, schijf 42 activerend)
Wit's speelruimte is vanaf nu erg beperkt.

Met de ruil 16-21x21 neemt zwart de linkervleugel ook onder controle. Wit kan niet meer naar 31 gaan (21-27!) en zijn speelruimte wordt nog meer beperkt.

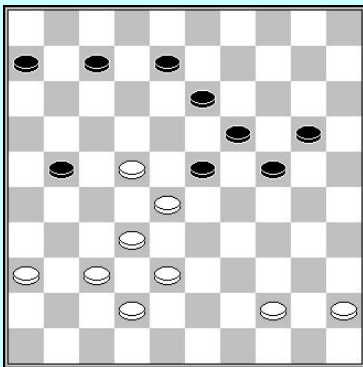
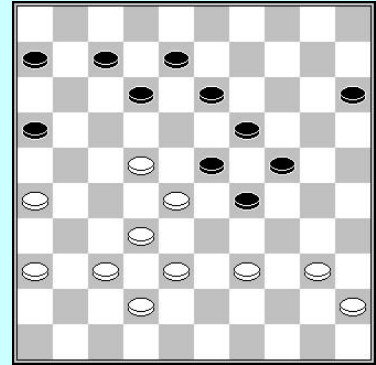

Zwart is geduldig. Hij speelt niet onmiddellijk 23-29, daar wit dan te veel ruimte krijgt op zijn linkervleugel: 36-31 21-26 31-27 06-11 wordt afgestraft door 27-21! 26x17 28-23 29x27 32x01 W+.
Zwart speelt in plaats 38... 08-12! waarna op 22-17 21-27 volgt Z+

Na 41. 21-26 wordt wit vastgezet of dient hij een doorbraak toe te laten. In de partij breekt hij door na 42. 32-27 29-34 enz. maar wit was reeds verloren.

Na 42. 31-27 12-18 43. 44-40 20-25 44. 40-34 29x40 45. 35x44 24-29! staat wit vast. Merk op dat schijf nog altijd niet actief is!

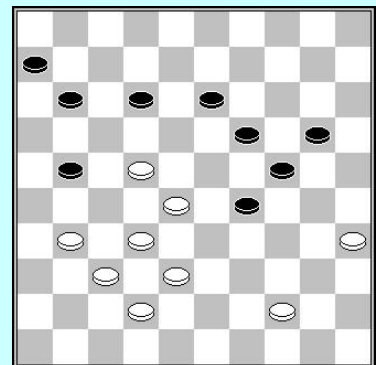

A. Chizhov - N. Shestakova

Thailand 2012

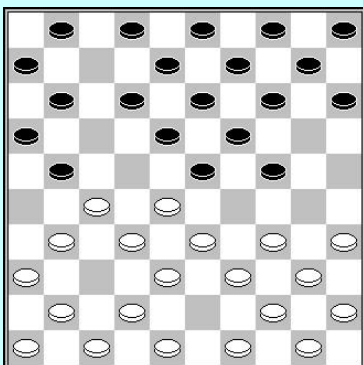

Wit speelt 31-26 met de bedoeling zijn linkervleugel te ontwikkelen.

Na het offer moet zwart een schijf teruggeven en wit krijgt een goede centrum stand.

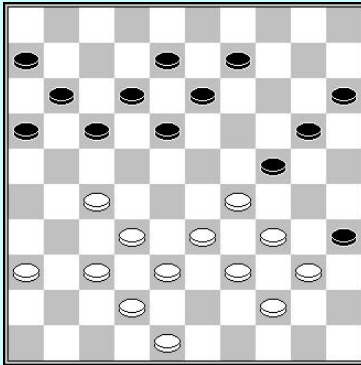
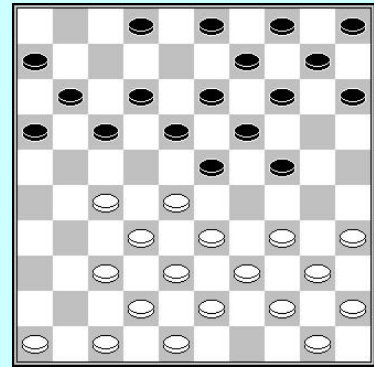

De samenwerking 27/29 is goed. Zwart heeft geen formaties om dit aan te vallen. De zwarte schijven 6, 11, 16, en 17 zijn niet actief.

Wit gaat een pyramide bouwen met de top op veld 29.

Nadat de pyramide gebouwd is dient wit opnieuw een beslissing te nemen.

Aanvallen met 28. 29-23 18x29 29. 34x23 09-14 30. 33-28 17-21 is niet zo sterk, daar wit niet verder kan met 31. 27-22 wegens 31... 13-18! 32. 22x02 20-25 33. 02x30 25x45 Z+.

Het meer geduldige 28. 34-30 verzwakt het zwarte centrum, meer bepaald op 13.

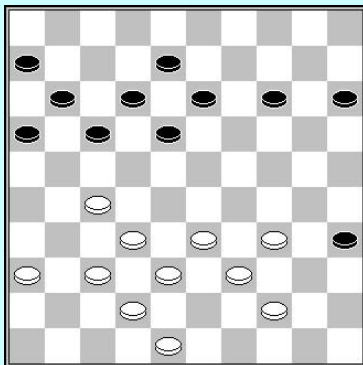
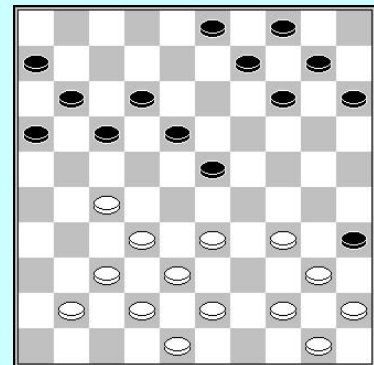

Wit neemt zijn geliefde verbinding 27/29 opnieuw in, meer ruimte bezettend.

17 sluiten met 35... 11-17? is zwak daar wit nu een kettingstelling kan innemen.

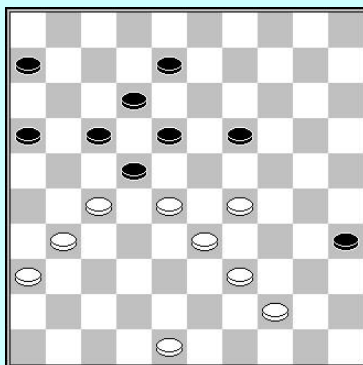
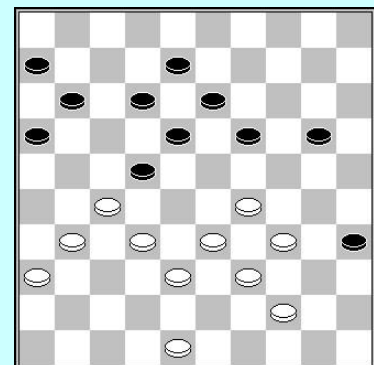

Zwart staat vast en gaf op.

A. Chizhov - N. Varlamov
Russisch kamp. 2006

Wit neemt centrumveld 28 in, zijn linkervleugel ontwikkelend.
Schijven 46 & 41 komen in het spel.

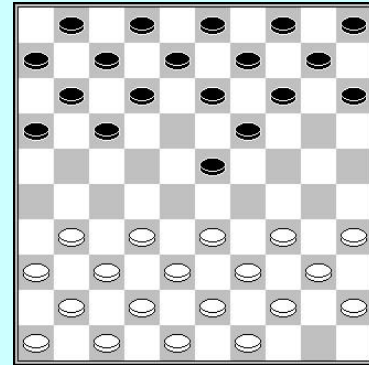
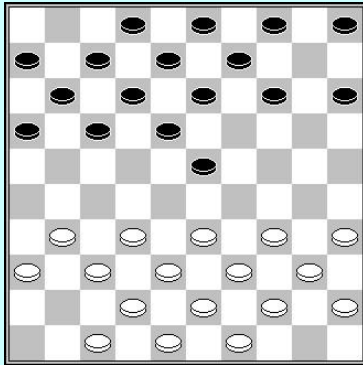

Wit ruilt en neemt veld 29 weer in,
het zwarte centrum brekend.

Wit ruilt 34-29x30, het witte centrum weer brekend.

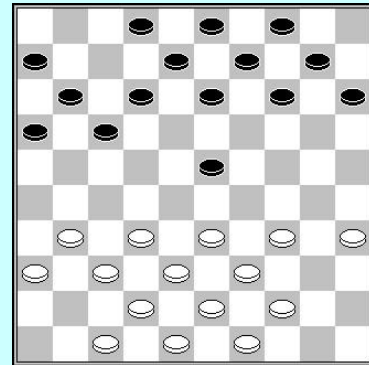
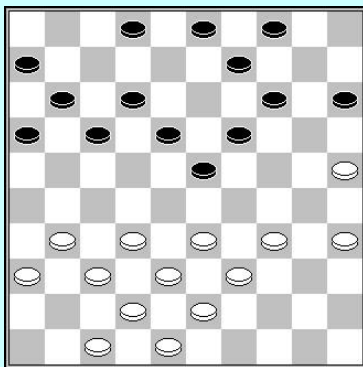

De Fransen zouden zeggen :: *L'histoire se repête.*
Wit verzwakt het zwarte centrum nogmaals...

De ruil 30-24x34 verliest 4 tempi. Wit leidde 6 tempi (Dirod = 6), hij kan het zich dus veroorloven terug te ruilen, het zwarte centrum nog maar eens verzwakkend.

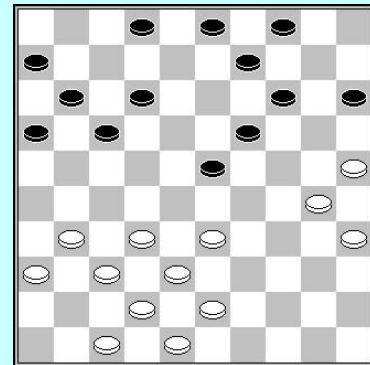

- 2) 39... 16-21 40. 30-25 11-16 41. 35-30 24x35
 42. 25-20 14x25 43. 28-22 17x28 44. 32x12 25-30
 45. 33-29 35-40 46. 29-24 30x19 47. 39-34 40x29
 48. 12-07 29-34 9. 07-02 19-23 50. 02-07 23-29
 51. 31-26 W+

Nu ruilt wit 32-28x28, het centrum innemend en de centrale pyramide opbouwend.

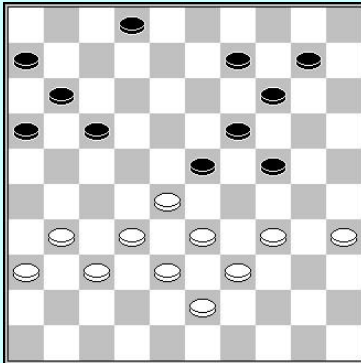
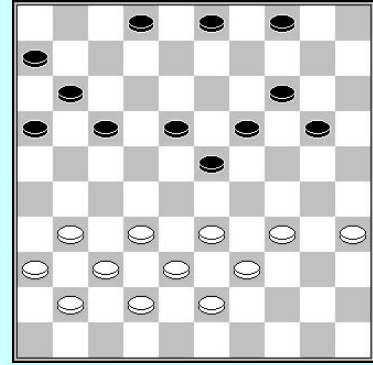

Wit ruilt 34-29x30 (waar zagen we deze ruil eerder?), het zwarte centrum wegblazend. De schijven op de zwarte rechtervleugel 6, 11, 16, 17 zijn niet actief. Vaak hebben deze schijven geen andere bestemming dan de bordrand. (17-21-26 enz.)

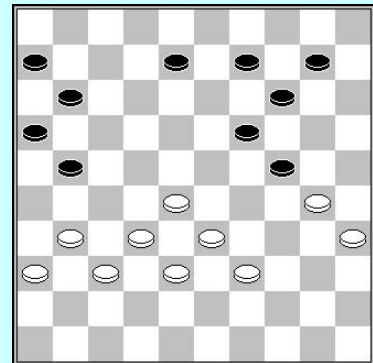

Wit forceert een schijfwinst gebruik makend van zijn sterke formaties. Andere zetten dan 17-21 zouden ook hebben verloren:

- 1) 39... 08-12 40. 31-26 en zwart heeft geen goede zet over!

Mooie slagzetten

- 1) 1. 29-23! 18x29 2. 28-23 19x46 3. 38-32 29x49 4. 39-34 46x40 5. 45x5 49x21
6. 26x30 W+
- 2) 1. 37-31? 29-33! 2. 28x39 21-26 3. 43-38 26x28 4. 38-33 15-20! 5. 33x22 12-18 6. 22x02 20-25
7. 2x30 25x45 Z+
- 3) 1. 35-30! 24x35 2. 44-40 35x44 3. 28-23 18x40 4. 39-34 40x29 5. 33x02 44-49 6. 38-33 49x27
7. 33-28 22x33 8. 02-11 16x7 9. 37-31 26x37 10. 42x02 W+
- 4) 1. 27-22 18x27 2. 28-22 17x30 3. 40-34 24x31 4. 34x03 27x38 5. 03x11 16x07 6. 41-37 W+
- 5) 1. 28-22? 25-30! 2. 34x25 14-19 3. 25x23 26-31 4. 37x17 12x21 5. 23x12 08x37
6. 42x31 21x45 Z+
- 6) **K. Thijssen - W. Ludwig**
1. **33-28!** (in de partij 33-29?) **14-19**
1... 23-29 2. 34x12 17x08 3. 24-20 25-30 4. 20x18 30-34 5. 28-23 enz. W+
1... 14-20 2. 28x08 20x40 3. 37-31 26x28 4. 08-03 21x43 5. 03x35
2. **37-31! 19x39 3. 28x08 26x28 4. 48-43 39x37 5. 08-03 21x43 6. 03x13 W+**
- 7) **T. Sijbrands-Mac. N'Diaye**
(indien 07-11 was gespeeld zou Sijbrands deze combinatie nemen)
1. **34-30! 25x34 39x19 13x24**
2... 14x23 3. 28x19 13x24 4. 33-29 24x33 5. 37-31 26x39 6. 40-34 39x30 7. 35x02 W+
3. **33-29 24x22 4. 37-31 26x39 5. 40-34 39x30 6. 35x02 W+**

- 8) **G. Jansen - J. E. de Vries**
 1. 34-30 25x34 2. 39x19 13x24 3. 28-23 18x29 4. 35-30 24x35 5. 37-31 26x39 6. 44x04 W+
- 9) 1. 30-24 19x48 2. 29-23 18x29 3. 27-22 17x28 4. 32x34 48x30 5. 35x04
- 10) 1. 34-30 24x35 2. 28-23 19x50 3. 38-33 50x31 4. 37x10 W+
- 11) **1. 33-28! 13-19** (1... 14-19 2. 25x14 19x10 3. 28x19 13x35 4. 37-31 26x28 5. 27-21 16x27
 6. 38-32 27x38 7. 42x11)
2. 30-24 20x29 3. 27-22 18x27 4. 32x21 23x34 5. 37-32 16x38
6. 42x11 W+
- 12) 1. 34-29 23x34 2. 40x20 15x24 3. 28-23 19x39 4. 30x10 4x15 5. 37-31 26x28 6. 38-33 21x32
 7. 33x4 W+
- 13) 1. 29-24? 13-19! 2. 24x22 23-28 3. 32x23 21x41 4. 47x36 14-20 5. 25x12 11-17
 6. 22x11 16x47 7. 39-34 47x40 8. 45x34 Z+2
- 14) 1. 28-23 19x37 2. 38-32 37x28 3. 33x11 16x07 4. 29-24 20x29 5. 36-31 26x37
 6. 48-42 37x48 7. 39-34 48x30 8. 25x01 W+
- 15) 1. 37-31? 24-30 2. 25x34 23-29 3. 34x23 18x29 4. 33x24 14-20 5. 24x4 13-18
 6. 04x22 17x50 Z+
- 16) **T. Hage - H. Jansen**
 1. 50-44? 17-22 2. 28x17 25-30 3. 35x22 07-11 4. 17x06 26x50 Z+
- 17) 1. 26-21 17x26 2. 28x17 12x21 3. 32-27 21x32 4. 41-37 32x41 5. 42-37 41x32
 6. 29-23 18x38 7. 39-33 38x29 8. 34x01 W+
- 18) 1. 28-22 17x39 2. 29-23 18x40 3. 35x33 25x34 4. 33-29 34x23 5. 32-27 21x32 6. 37x06 W+
- 19) 1. 28-23 08-12 2. 33-28 22x24 3. 30x19 18x29 4. 25-20 14x23 5. 20-14 10x19 6. 38-32 27x38
 7. 42x04 W+
- 20) 1. 33-29 30x39 2. 48-43 39x48 3. 28-22 48x31 4. 22x2 31x34 5. 02x48 W+
- 21) 1. 25-20 14x25 2. 28-22 17x28 3. 32x14 09x20 4. 27-22 18x27 5. 37-31 27x36
 6. 47-41 36x47 7. 33-29 47x24 8. 34-30 25x34 9. 39x06 W+
- 22) 1. 29-23 18x29 2. 36-31 26x46 3. 43-39 46x23 4. 35-30 24x44 5. 33x15 44x33 6. 38x07 W+
- 23) 1. 26-21 17x26 2. 28x17 11x22 3. 37-32 26x28 4. 29-24 20x38 5. 43x05 W+
- 24) 1. 25-20 14x25 2. 34-29 25x23 3. 28x19 13x24 4. 37-31 26x28 5. 27-22 18x27
 6. 38-32 27x38 7. 42x04 W+

3. Klassiek



De oudste manier van spelen is de klassieke partij. In staat zijn een sterke klassieke partij te spelen is een goed fundament voor het ontwikkelen van je damkennis. Het is belangrijk kennis te hebben over tempi, zwakke schijven, vleugelcontrole, podkowa en de Ghestem doorstoot.

Combinaties

Forcings

Berekening

Combinaties – podkowa

Forcings – podkowa

Berekening

Combinaties componeren

Goed of niet?

Beoordelen van posities

Welke zet speel je ?

Strategie & berekening

Tactiek & strategie

Analyse – vleugelcontrole

Strategie – Dirod

Oplossingen

Mooie combinaties

Oplossingen mooie combinaties

Combinaties

15 minuten

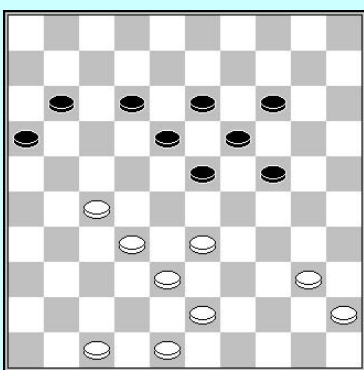

1

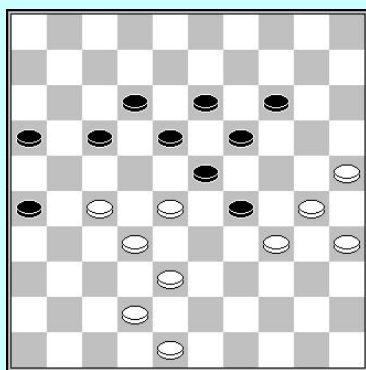

2

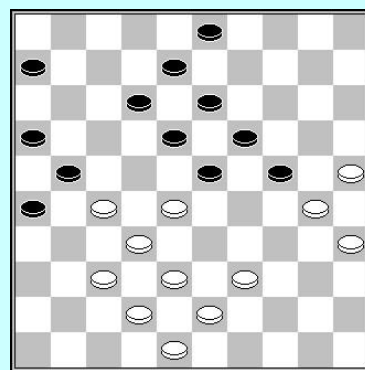

3

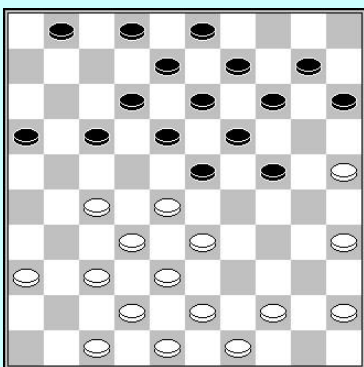

4

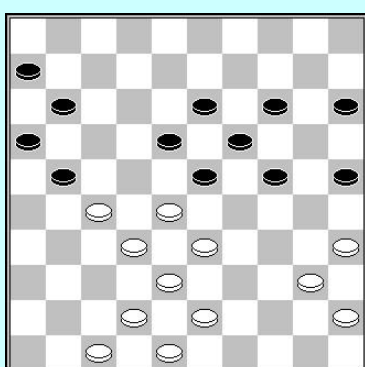

5

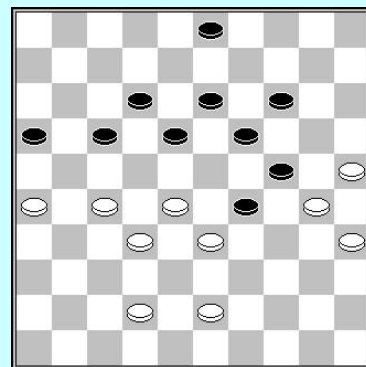

6

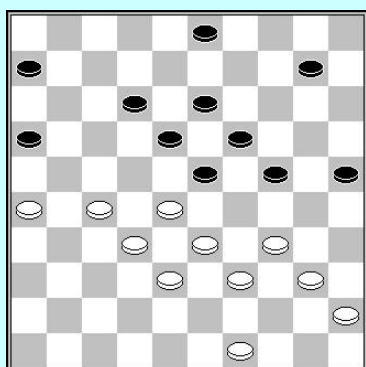

7

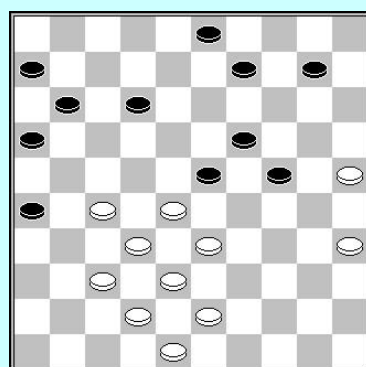

8

20 minuten

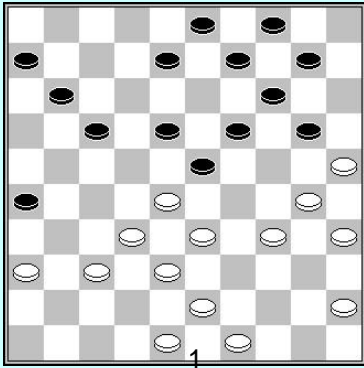

1

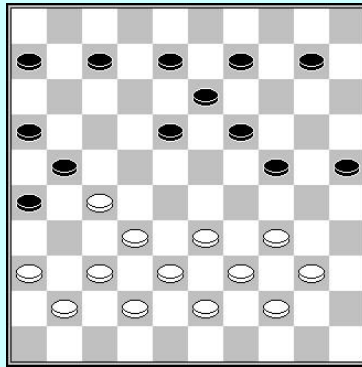

2

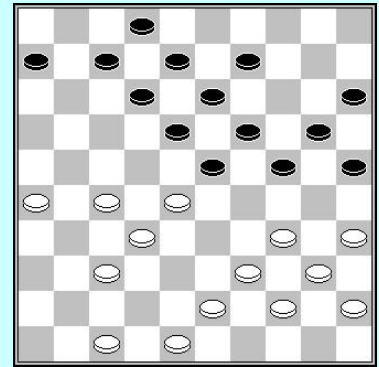

3

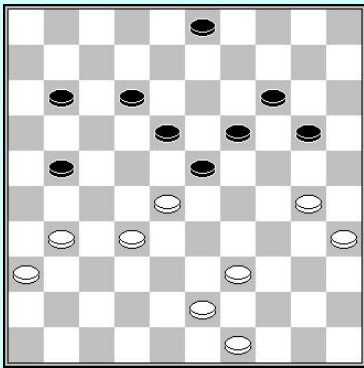

6

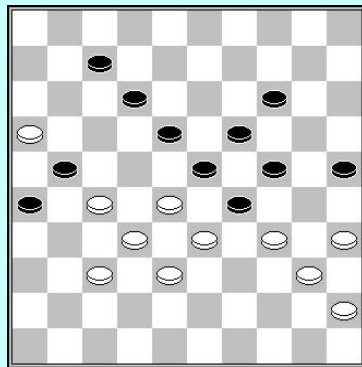

4

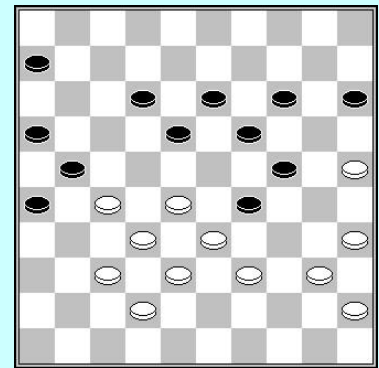

5

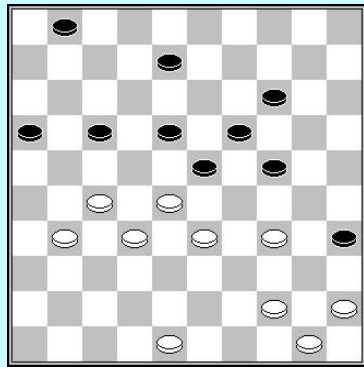

7

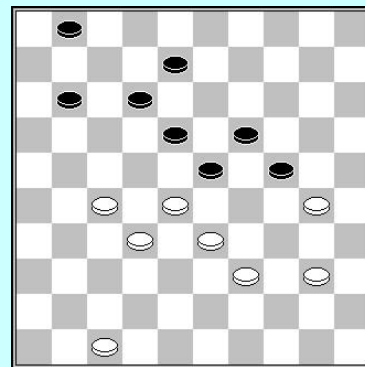

8

Forcings

30 minuten

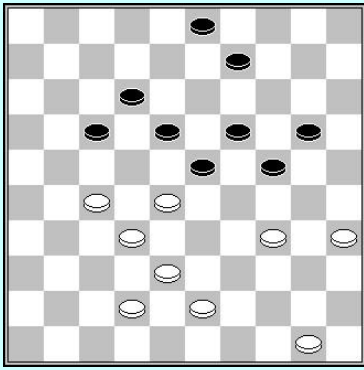

1

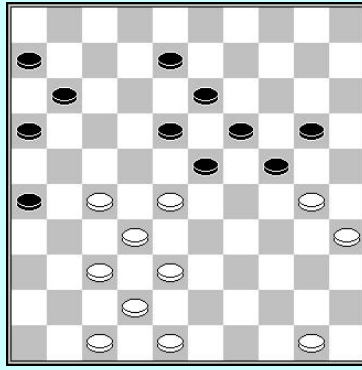

2

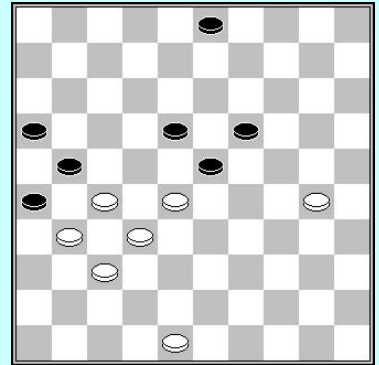

3

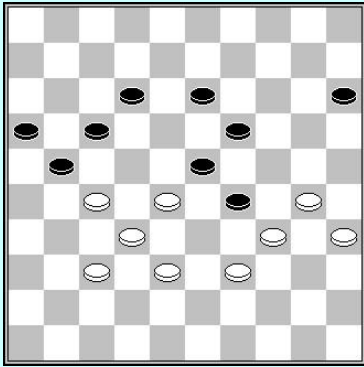

4

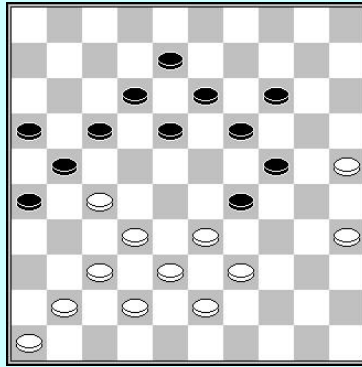

5

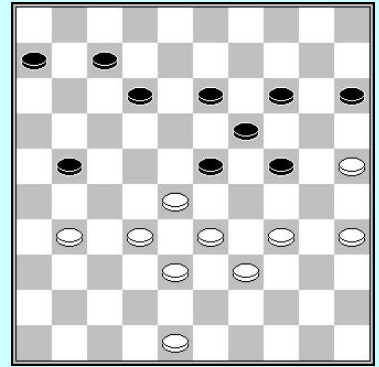

6

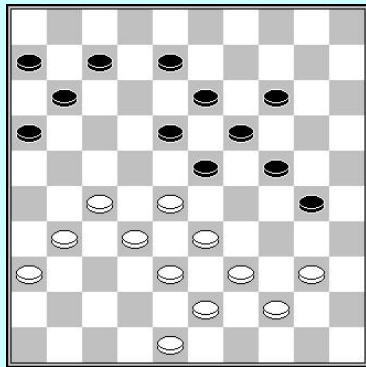

7

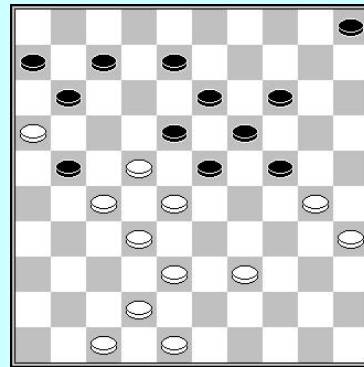

8

Berekening

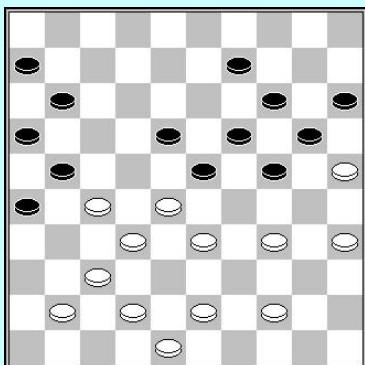

1

1. 37-31 26x46 2. 35-30 24x35
3. 44-40 35x44 4. 28-22 46x30
5. 22x35 21x32 6. 43-39 44x33
7. 42-38 33x42 8. 48x10 15x04
9. 25x03

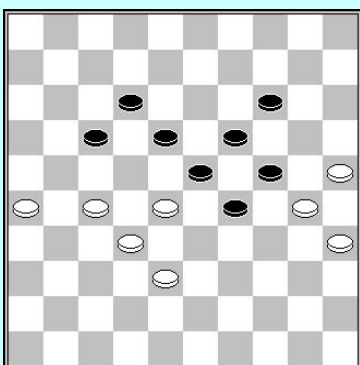
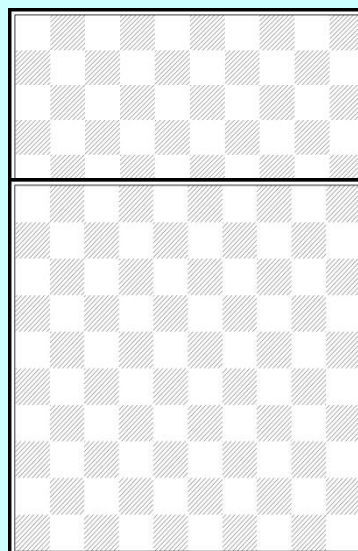

2

1. 26-21 17x26 2. 28-22 26-31
3. 22x13 31x22 4. 32-27? 19x08!
5. 30x17 12x43

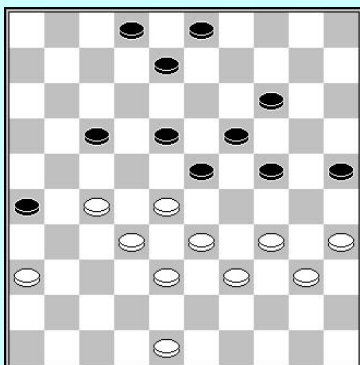
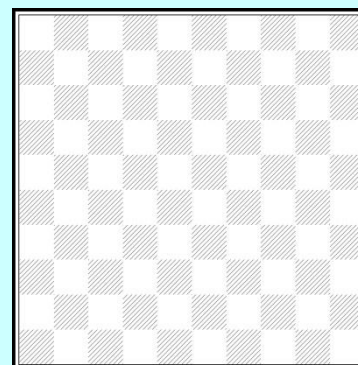

3

1. 27-22! 18x27 2. 32x12 23x43
3. 12-07 02x11 4. 36-31 26x37
5. 48-42 37x48 6. 33-29 24x44
7. 40x38 48x30 8. 35x02

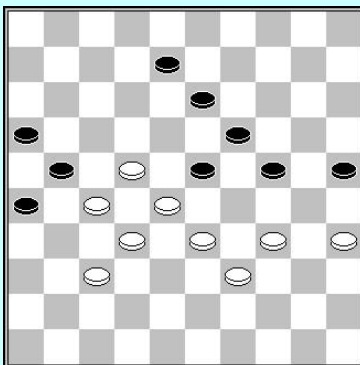
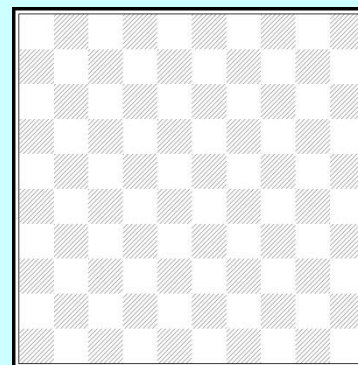

4

- Keller (1972):
1. 35-30 24x35 2. 33-29 13-18
 3. 22x02 19-24 4. 28x30 35x44
 5. 37-31 26x28 6. 02-07 21x32
 7. 34-30 25x34 8. 07x27 28-33
 9. 27-43

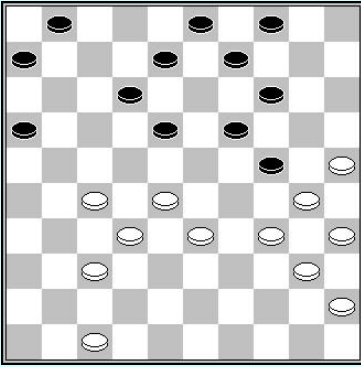

5

R. Sakidin – A. Schwarzman:
 1... 16-21 2. 27x16 14-20
 3. 25x23 18x27 4. 30x19 06-11
 5. 16x18 09-13 6. 18x09 03x41
 7. 47x36 27-32

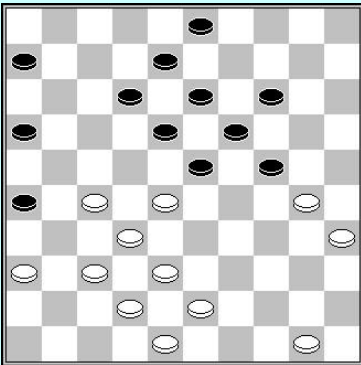
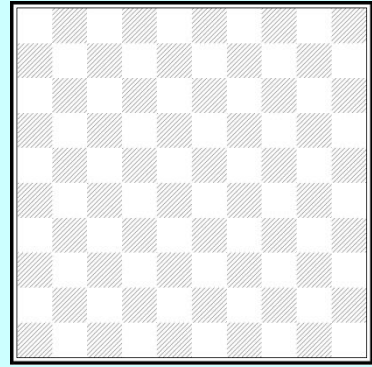

1... 14-20? 2. 30-25! 24-29
 3. 25x14 19x10 4. 28x19 13x24
 5. 32-28! 29-34 6. 37-31! 26x37
 7. 42x31 08-13 8. 28-23! 18x29
 9. 38-33 29x49 10. 31-26 49x21
 11. 26x39

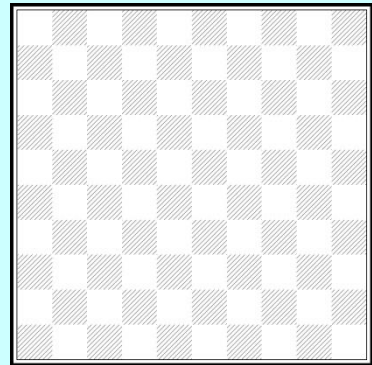

Combinatie podkowa 1

25 minuten

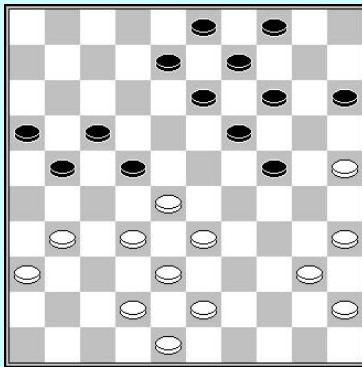

1. Zwart aan zet

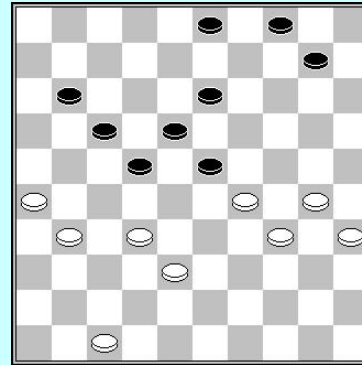

5. 22-28?

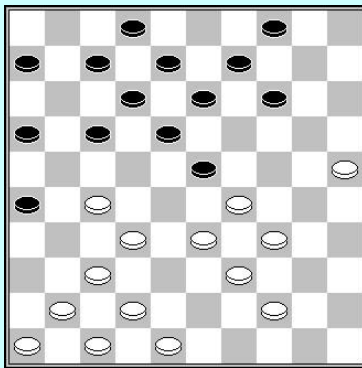

2. Zwart aan zet

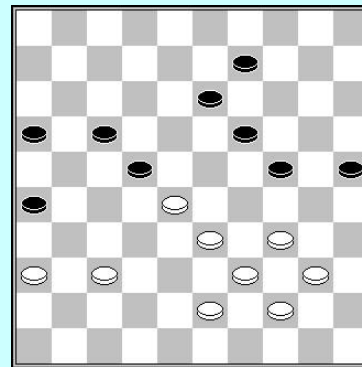

6

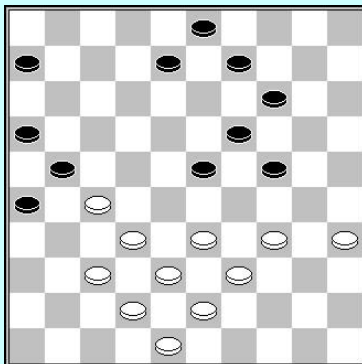

3

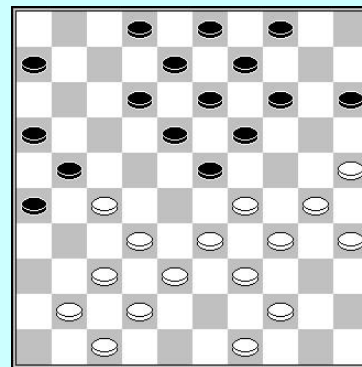

7. Zwart aan zet

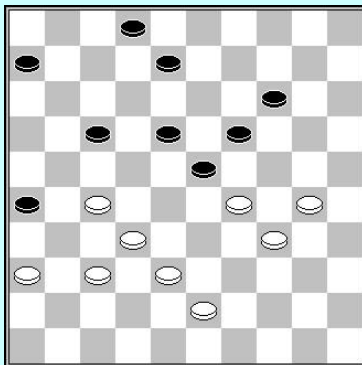

4

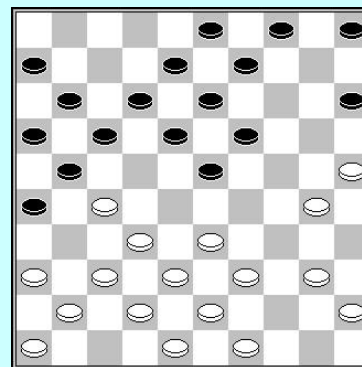

8. Zwart aan zet

Forcings podkowa

30 minuten

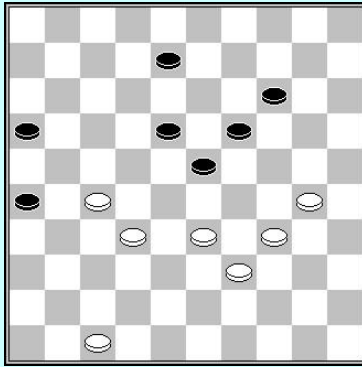

1

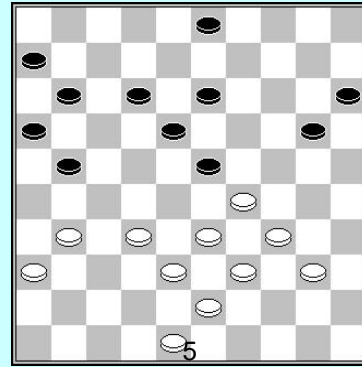

5

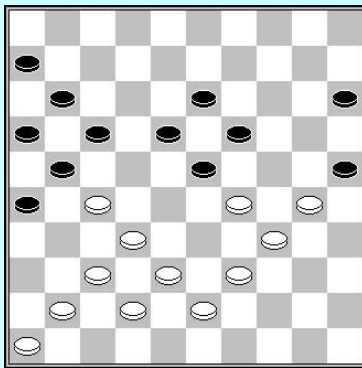

2

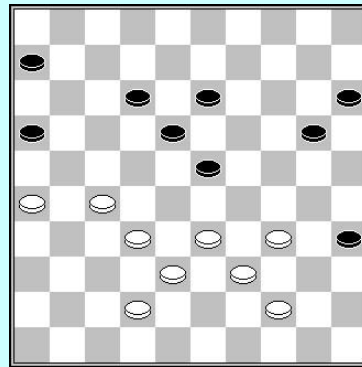

6

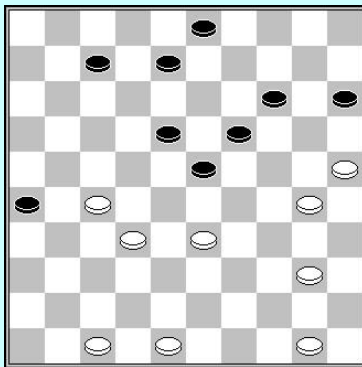

3

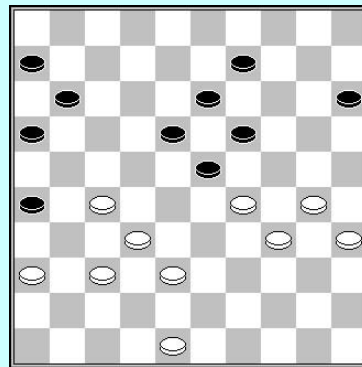

7

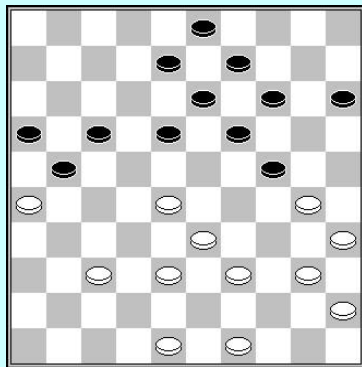

4. Zwart aan zet

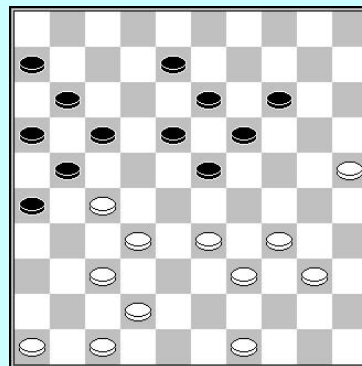

8

Berekening 2

20 minuten

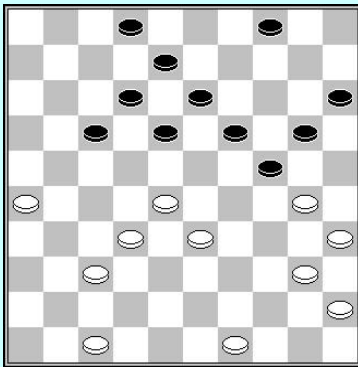

1

1.49-43 2-7 2.43-38 20-25?

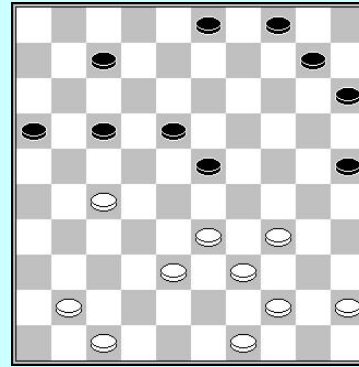

4

1.49-43 10-14 2.45-40 15-20 3.38-32?

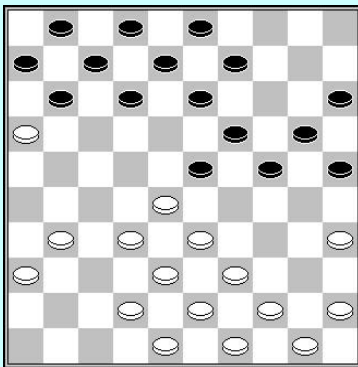

2

1.44-40 12-17 2.39-34?

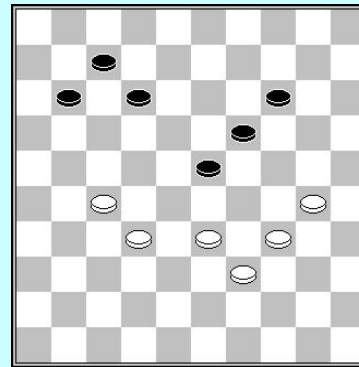

5

1.30-24 19x30 2.34x25 12-18 3.33-28 23-29
4.28-23 29-34?

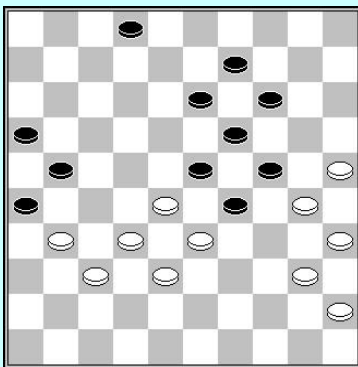

3

1.31-27 2-7 2.27-22 7-11

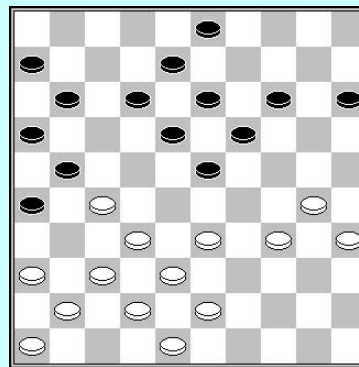

6

1...11-17 2.33-29 17-22 3.30-25 22x31
4.36x27 12-17

Combinaties componeren

Men dient hetzelfde aantal schijven als de tegenstander heeft op het bord te plaatsen. In de stand die men maakt kan wit een combinatie uitvoeren.

Indien men tenminste een schijf wint (of een dam krijgt) is de combinatie ok.

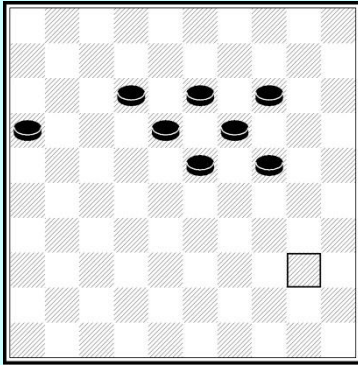

1

Coup Royal, wit heeft geen schijf op 40!

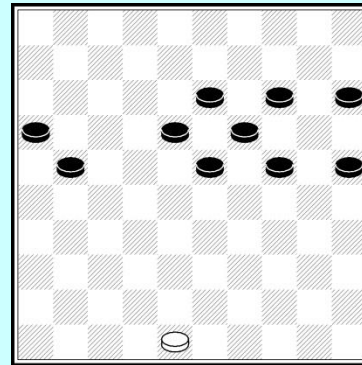

4

Coup Raichenbach

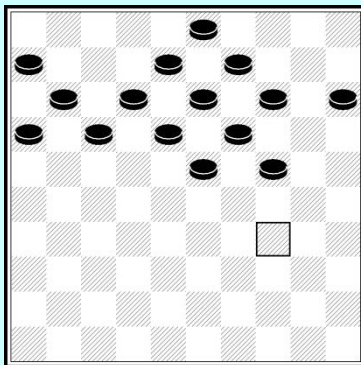

2

Coup Philippe, wit heeft geen schijf op 34!

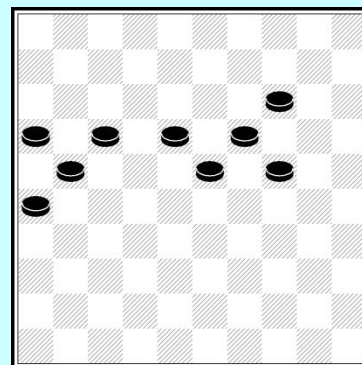

5

Coup Raphaël

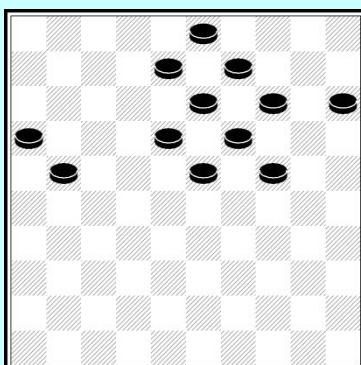

3

Ping pong combinatie

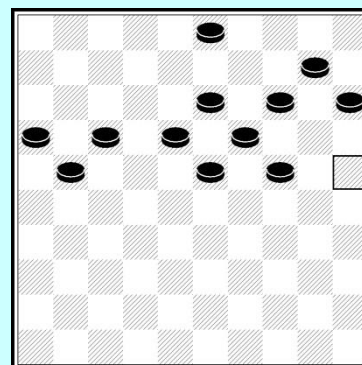

6

Haarlemmer zet, wit heeft geen schijf op 25!

Goed of niet ?

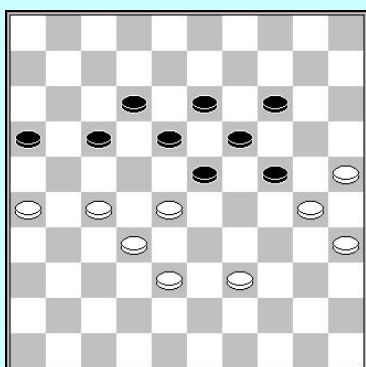

1. 16-21

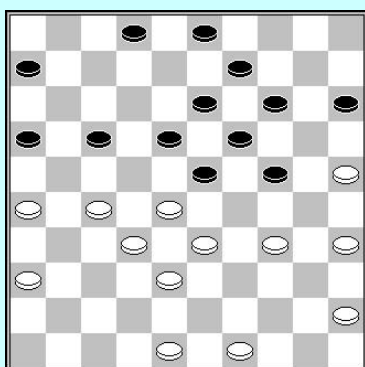

2. 34-29

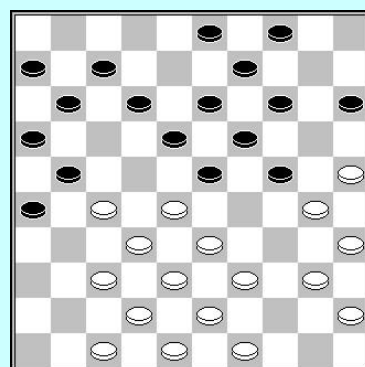

3. 47-41

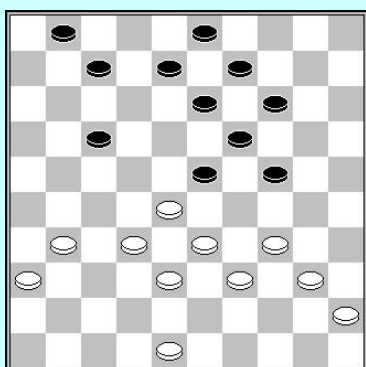

4. 31-27

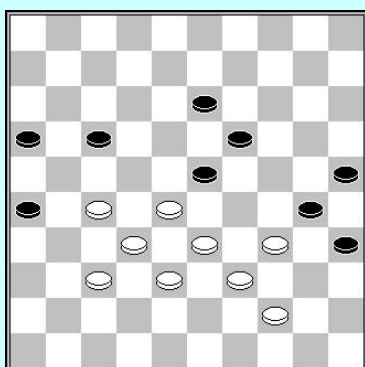

5. 33-29

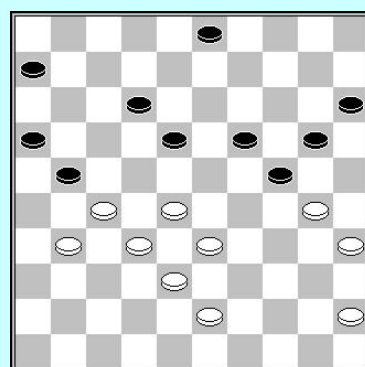

6. 30-25

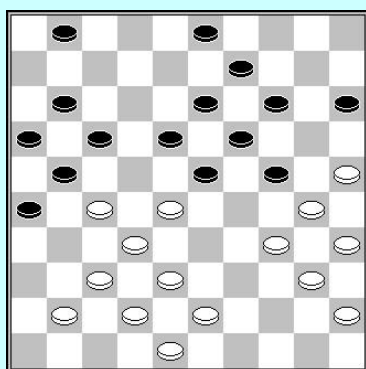

7. 01-06

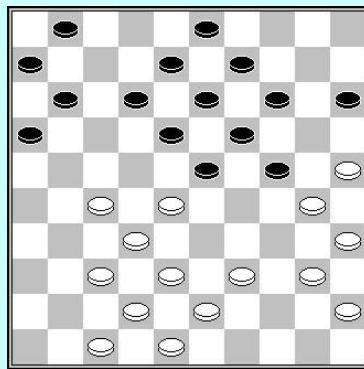

8. 38-33

Standen beoordelen

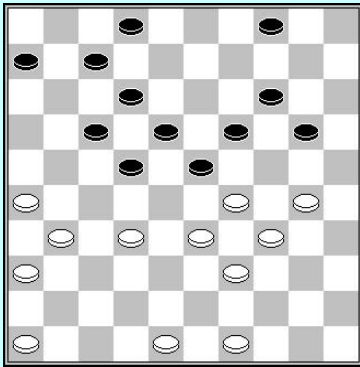

1

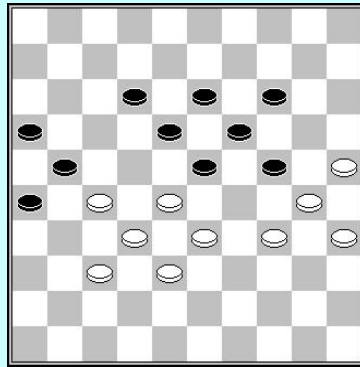

2

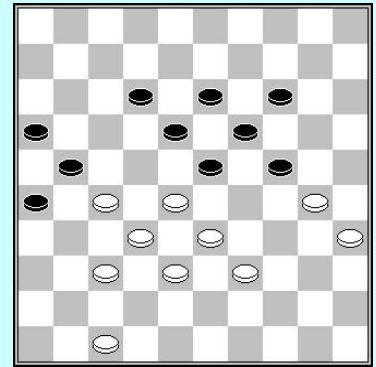

3

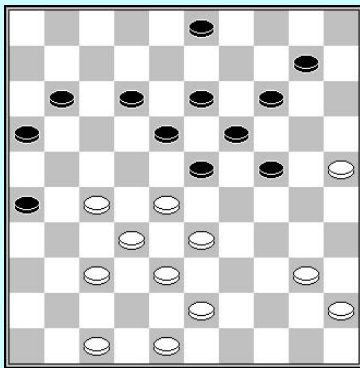

4

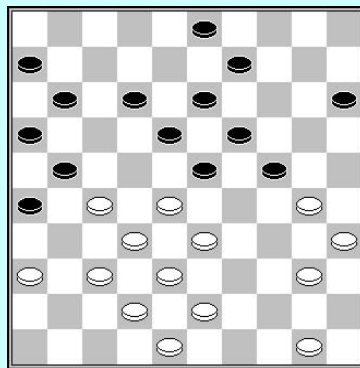

5

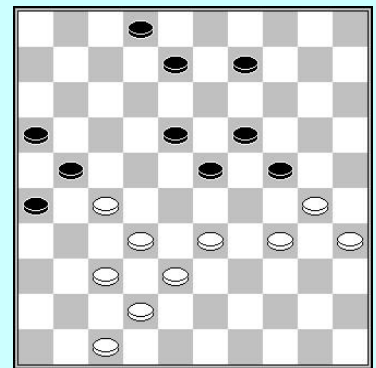

6

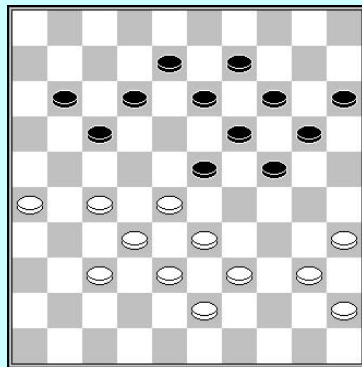

7. Zwart aan zet

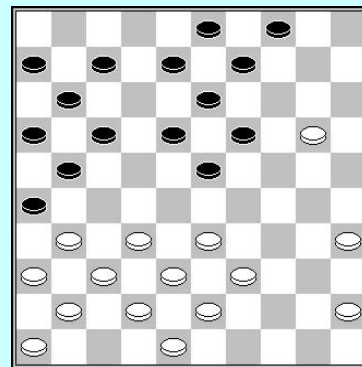

8

Welke zet zou je spelen ?

Denk aan tactiek

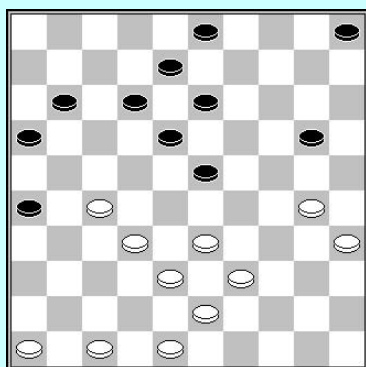

1

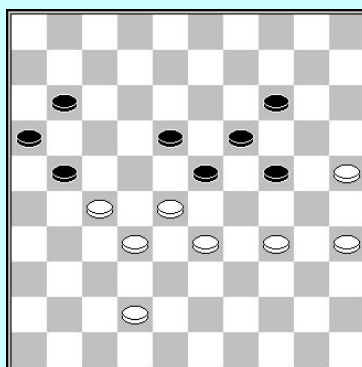

2

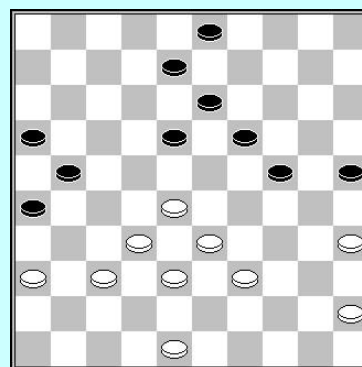

3. Zwart aan zet

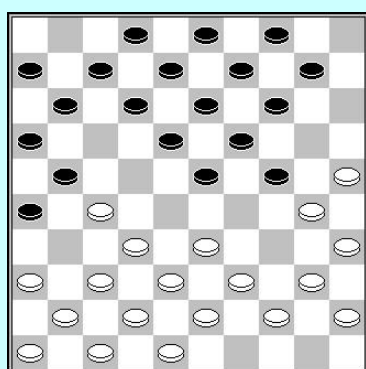

4

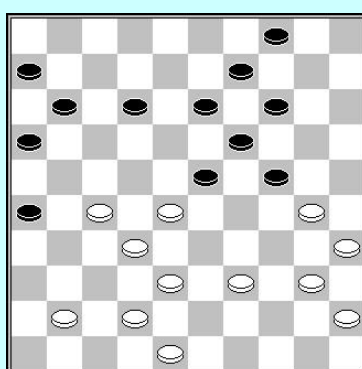

5

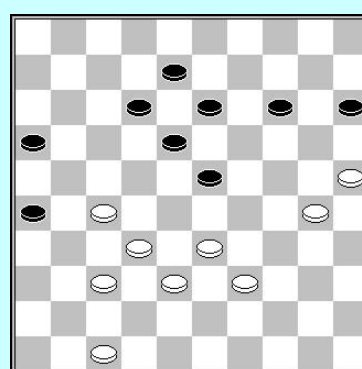

6

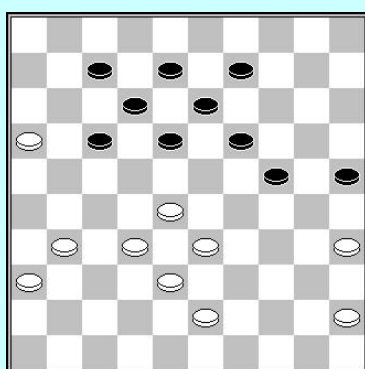

7 Zwart aan zet

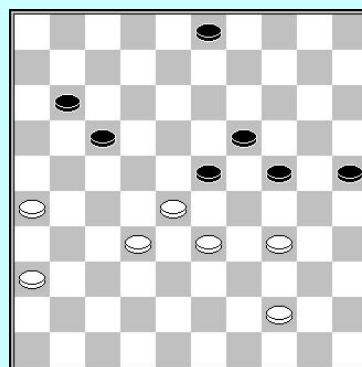

8

Strategie & berekening

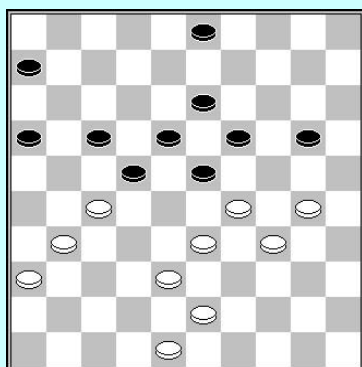

1 Zwart aan zet

K. Toet – T. van Bokhoven

A) Beschrijf de relevante opties van deze stand.

B) Welke zet zou je zwart aan bevelen ?
In de partij volgde: **1...17-21?**

C) Hoe had wit winst kunnen forceren na deze fout ?

**2. 48-42? 21x32 3. 38x27 06-11 4. 31-26 22x31
5. 36x27 11-17 6. 43-38?**

Teken de positie :

D) Hoe had zwart kunnen winnen ?

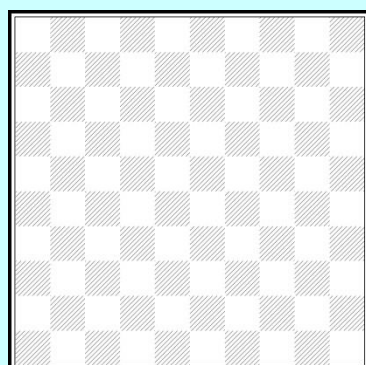
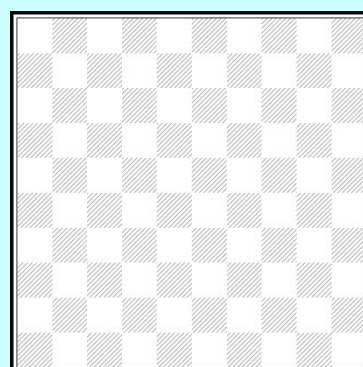

**6...20-25? 7. 38-32 17-22 8. 42-38 22x31
9. 26x37 16-21 10. 37-31**

10... 03-08?

E) Hoe had zwart moeten verdedigen ?

11. 33-28 08-12 12. 31-27 21-26 13. 28-22 W+

M. de Block – A. Tjon a Ong

1. 27-22?

A) Welke zet zou je wit aanraden ?

1...18x27 2. 31x11 06x17!

B) Waarom slaat zwart voorwaarts ?

3. 36-31 23-29!

2

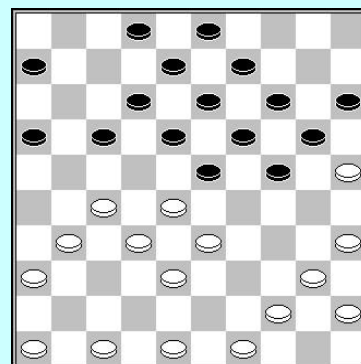

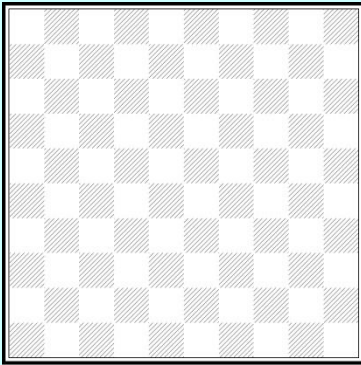

C) Waarom wint zwart minstens een schijf ?

D) In plaats van 3...23-29, heeft zwart nog een andere sterke zet, genoeg om de partij te winnen. Welke zet is dit en waarom is deze zo sterk ?

A) Waarom is de witte stand beter?

B) Probeer de juiste zet te vinden voor wit in deze stand! Welke variant vind je logisch ?

3

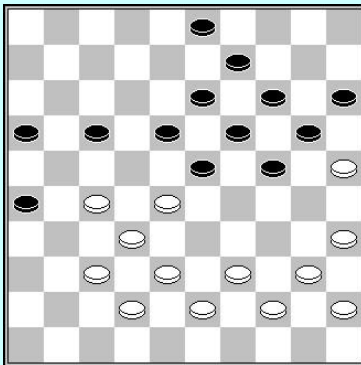
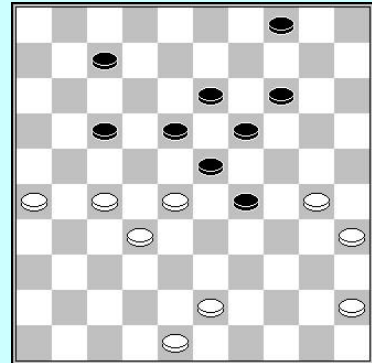

4

H. Jansen – A. Baliakin

1...18-22!

A) Waarom doet zwart deze ruil ?

2. 27x29 24x22 3. 32-28 22x33 4. 39x28 20-24

B) Wat is de bedoeling van deze zet ?

5. 44-39 13-18 6. 38-33 09-13 7. 43-38 03-09

8. 38-32 17-21 9. 42-38

9...21-27

C) Hoe kan wit de stand verdedigen na 18-23 ?

10. 32x21 26x17 11. 37-31 18-22 12. 38-32 16-21

13. 31-26 13-18 14. 39-34

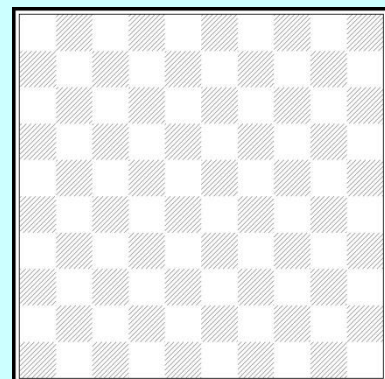
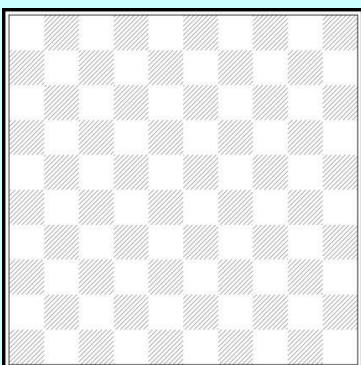

D) Welke zet is nu winnend voor zwart ?

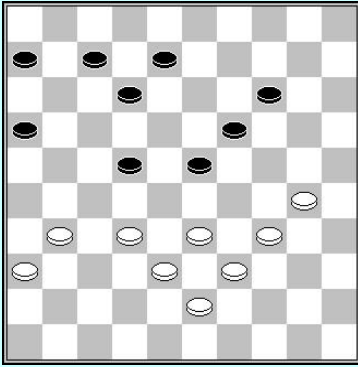

5

Wit speelt podkova. Probeer de stand te analyseren. Kan je een winnende variant vinden voor wit ?

I. Kuperman – S. Buurke

A) Beschrijf de stand in woorden;

B) Het lijkt dat zwart de druk kan verminderen op de volgende zet door 23-28 te spelen. Probeer een oplossing te vinden om zwart toch vast te zetten.

6

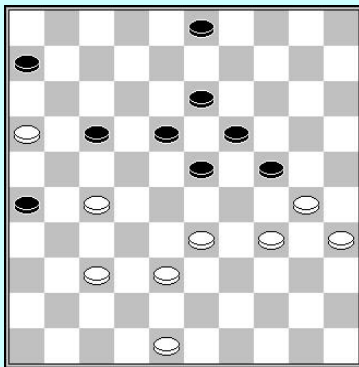
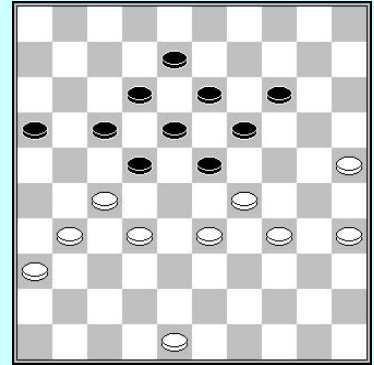

7

I. Chartoriski – G. Mostovoy

Analyseer de stand. Probeer een winnende variant te vinden voor wit.

A. Shaibakov – A. Tolchikov

Schijf 24 lijkt goed beschermd te zijn, maar wit kan de schijf succesvol aanvallen. Hoe kan wit dit doen ?

8

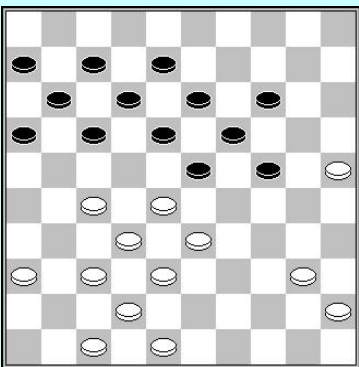
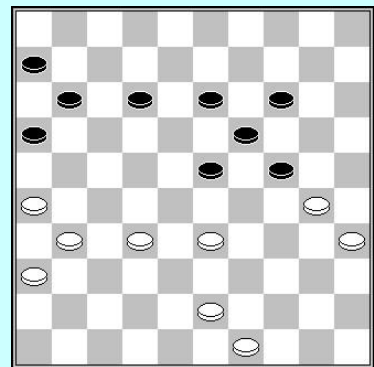

9

R. Heusdens – F. Luteyn

Zwart heeft veel formaties, maar weinig speelruimte. Hoe kan wit hiervan profiteren ? Analyseer de stand en vindt een variant waarin wit wint.

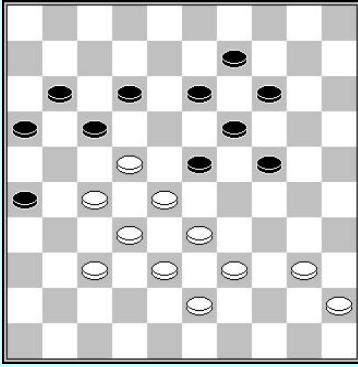

10

J.M. Ndjofang – P. Meurs

Een analyse van Pim Meurs toont aan dat zwart een winnende stand heeft.

1...14-20!

A) Toon de mooie combinatie die volgt op 39-34.

B) Toon een variant na 2. 40-35 waarin wit vastloopt.

We bekijken nu 2. 40-34 20-25 3. 45-40

C) Waarom kan zwart nu niet 3....09-14 spelen ?

Deze variant gaat verder met :

3...17-21 4. 40-35 12-18 5. 34-30 25x34 6. 39x30 23-29

D) Hoe wordt wit vastgezet na 7. 43-39?

E) Hoe wint zwart na 7. 30-25?

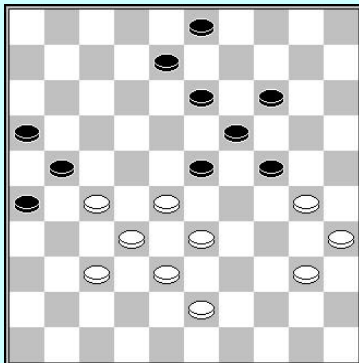
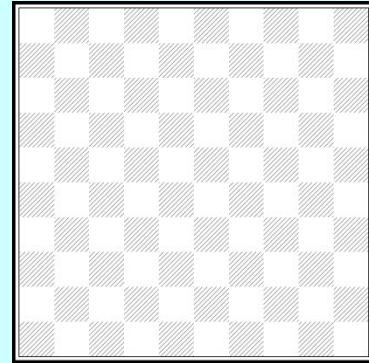

11

Dit is een late klassieke positie met Dirod ♀= 0. De stand is beter voor wit.

A) Wit moet niet 1. 40-.4 spelen? Waarom niet ?

1. 43-39 08-12 2. 40-34

B) Hoe kan wit winst forceren na 2...12-17 3.30-25 03-08?

C) Hoe kan wit winst forceren na 2...12-18 3.30-25 03-08?

De juiste verdediging is 2...12-17 3. 30-25 13-18! 4. 34-30

D) Welke zet levert zwart remise op ?

12

Welke zet is beter en waarom :
41-36 of 41-37?

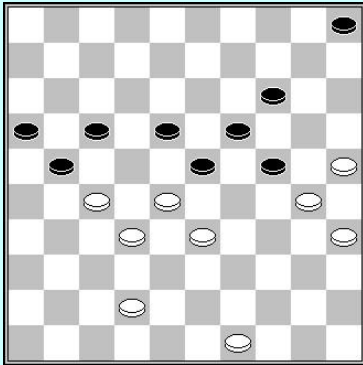
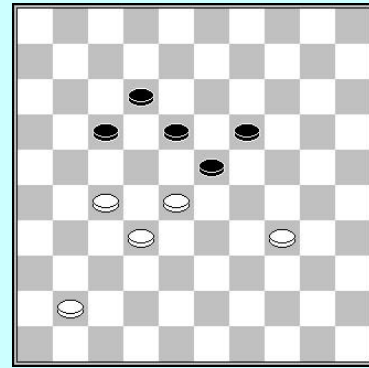

13

M. Martens – W. Ankersmit

Zwart aan zet heeft een winnende strategie. Kan je de winnende variant berekenen vanuit het diagram zonder de schijven aan te raken ?

Strategie & tactiek

30 minuten, welke zet speel je?

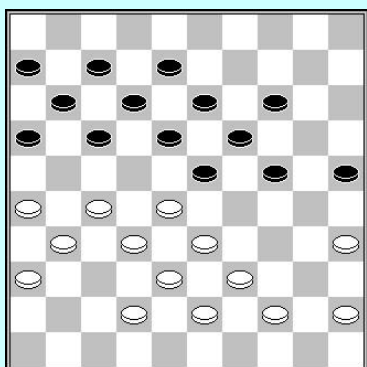

1

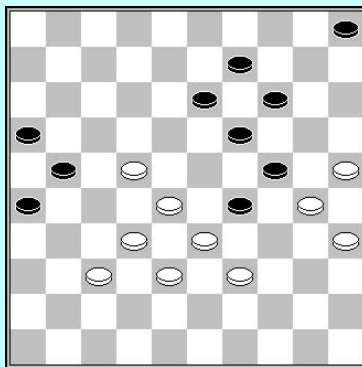

2

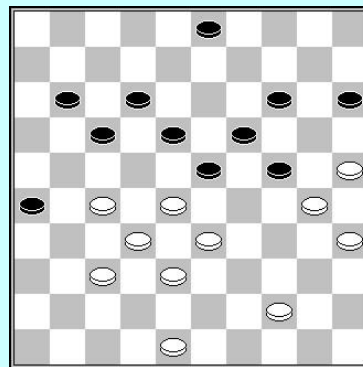

3. Zwart aan zet

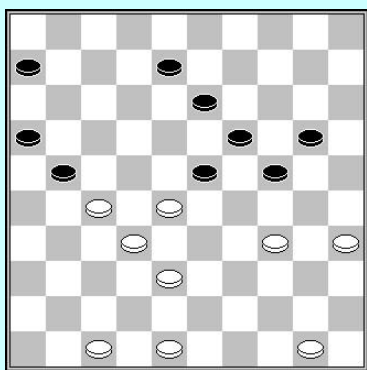

4

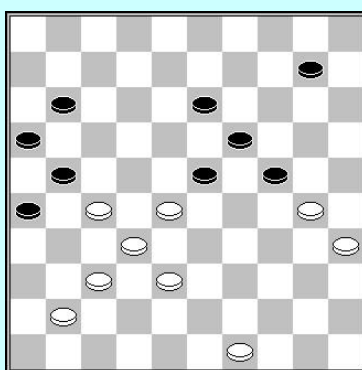

5

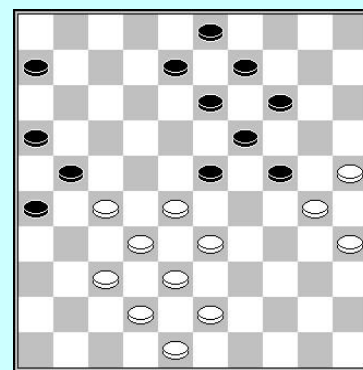

6

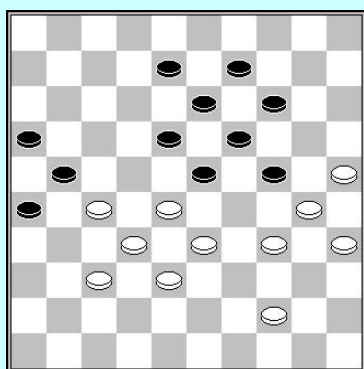

7

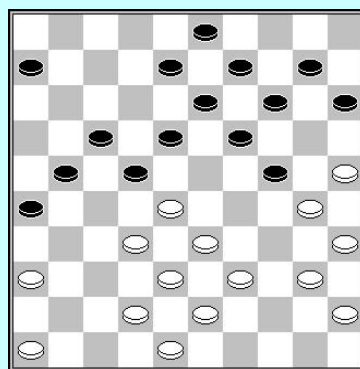

8 Zwart aan zet

Analyse van standen – vleugel controle

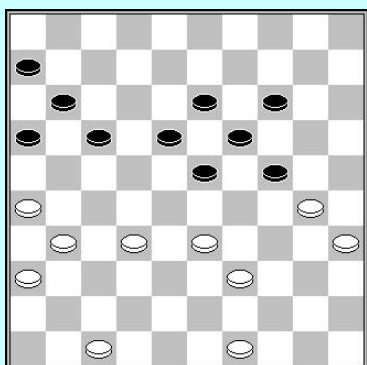

1

A) Wit aan zet. Probeer de stand te beoordelen.

1. 31-27

B) Hoe straft wit 1... 23-29 af ?

1... 17-21 2. 26x17 11x31 3. 36x27 06-11 4. 39-34

C) Toon hoe wit wint na 4... 11-17?

D) Probeer te vinden hoe wit winst forceert na 4... 14-20!

2

Zwart aan zet

Wit heeft niet veel ruimte, terwijl zwart kan proberen beide vleugels te controleren. Probeer de beste strategie te vinden voor zwart. Kan je een variant geven waarin zwart wint op een strategische wijze ?

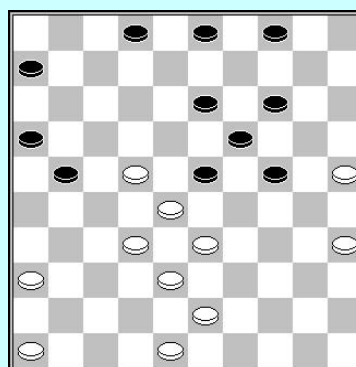

3

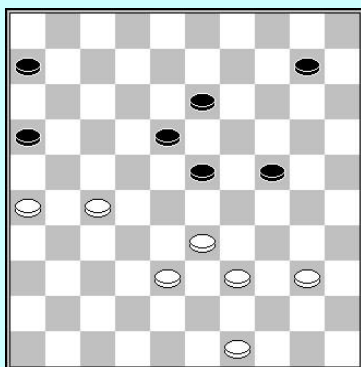

Analyseer deze stand om de winnende variant voor wit te vinden ?

4

Zwart aan zet

4) Probeer de winnende zetten voor zwart te vinden!

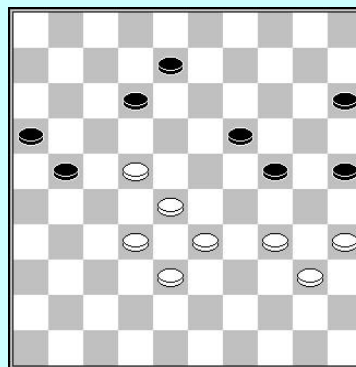

5

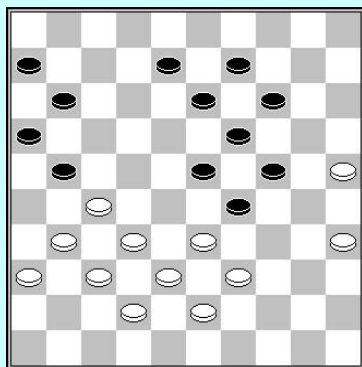

Probeer de winnende variant voor wit te vinden!

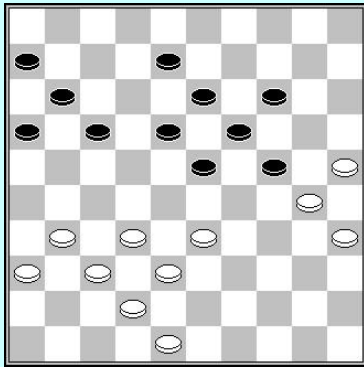

6

Kan je de juiste lijn vinden voor wit, leidend naar een stand waarin hij beide vleugels controleert en zwart vast zet ?

Probeer een winnende lijn te vinden voor wit. In de hoofdvariant neemt wit een damzet naar veld 3, en wint het eindspel.

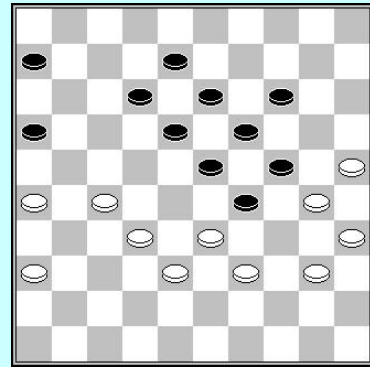

7

Strategie - Dirod

We tonen een mooie klassieke partij van Wiersma die Macadou N'Diaye verslaat (WK 1992) Bereken het verschil in ontwikkeling (hetgeen we Dirod noemen en gesymboliseerd wordt door ♘) bij ieder diagram.

H. Wiersma – Mac.N'Diaye

1. 33-29 20-24 2. 29x20 15x24 3. 32-28 17-22
 4. 28x17 12x21 5. 31-26 07-12 6. 26x17 12x21
 7. 36-31 21-26 8. 31-27 08-12

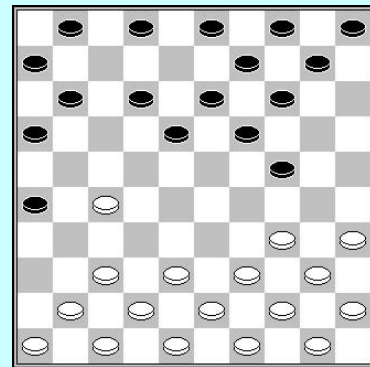

♘ =

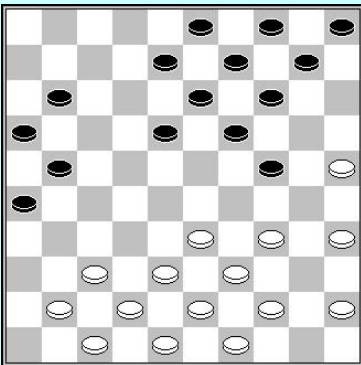

♘ =

9. 34-30 11-17 10. 39-33 01-07 11. 44-39 02-08
 12. 50-44 17-21 13. 40-34 21x32 14. 37x28 07-11
 15. 30-25 11-17 16. 41-37 17-22 17. 28x17 12x21
 18. 46-41 06-11

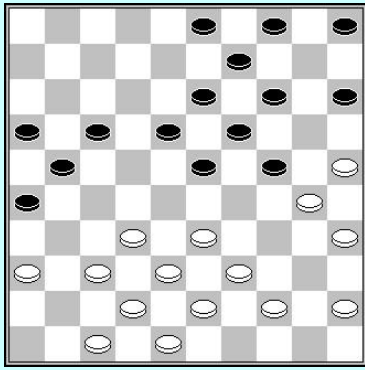

19. 38-32 11-17 20. 34-30 18-23 21. 43-38 08-12
22. 41-36 12-18 23. 49-43 10-15

☞ =

24. 33-28 14-20 25. 25x14 09x20 26. 36-31 20-25
27. 31-27 25x34 28. 39x30 24-29 29. 44-40 05-10

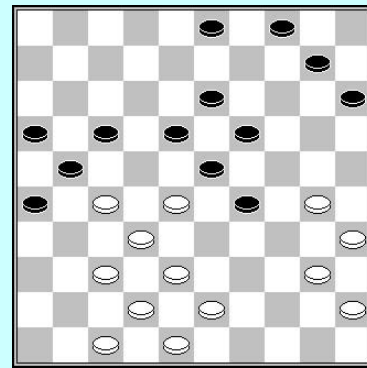

☞ =

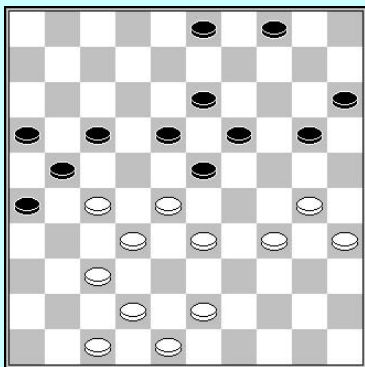

30. 40-34 29x40 31. 45x34 10-14
32. 38-33 14-20

☞ =

33. 43-39 04-09 34. 30-25 17-22 35. 28x17 21x12
36. 25x14 09x20 37. 33-28 20-24

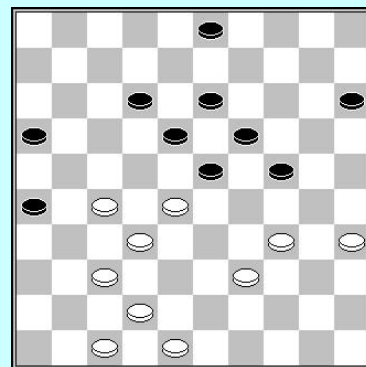

☞ =

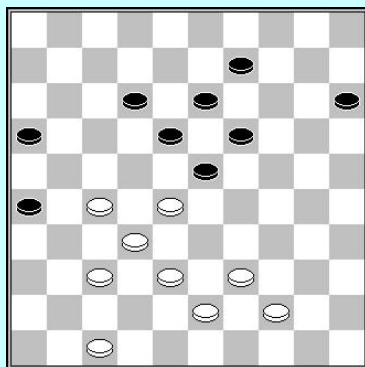

38. 42-38 24-29 39. 48-43 29x40
40. 35x44 03-09

☞ =

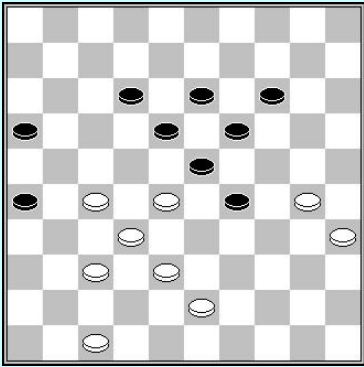

41. 39-34 9-14 42. 34-30 15-20
 43. 44-40 20-24 44. 40-35 24-29

♙ =

45. 30-25 12-17 46. 35-30 17-21 47. 47-41

♚ =

47... 29-33 48. 28x39
 Zwart gaf op.

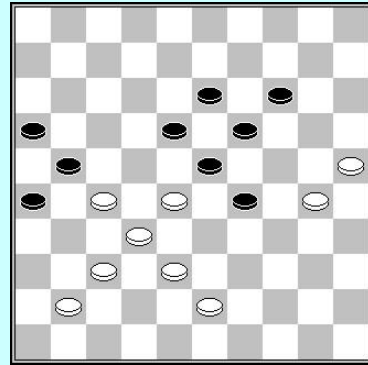

Oplossingen klassiek

Combinaties 1

- 1) 1. 27-22 18x27 2. 32x21 16x27 3. 33-28 23x32 4. 43-39 32x34 5. 40x16 W+
- 2) 1. 30-24 19x39 2. 28x08 12x03 3. 27-21 16x27 4. 32x43 W+
- 3) 1. 25-20 24x15 2. 30-24 19x30 3. 28x19 13x24 4. 37-31 26x28 5. 38-33 21x32 6. 33x02 W+
- 4) 1. 35-30 24x35 2. 33-29 23x34 3. 25-20 15x24 4. 44-40 35x44 5. 49x20 14x25 6. 28-22 17x28 7. 32x05 W+
- 5) 1. 27-22 18x27 2. 33-29 24x22 3. 35-30 25x34 4. 40x20 15x24 5. 32-28 22x33 6. 38x20
- 6) 1. 42-37 29x49 2. 25-20 14x34 3. 28-22 17x28 4. 32x14 49x21 5. 26x39 W+
- 7) 1. 27-22 18x27 2. 32x21 23x43 3. 49x38 16x27 4. 38-32 27x29 5. 34x05 W+
- 8) **M. Viel – D. Smidstra**
1. 27-21! 16x27 (1...26x17 2. 35-30 24x35 3. 33-29 23x34 4. 28-22 17x28 5. 32x05)
2. 32x21 23x41 3. 21-17 12x21 4. 42-37 41x32 5. 38x07 W+

Combinaties 2

- 1) 1. 28-22 17x39 2. 37-31 26x28 3. 30-24 20x40 4. 35x02 W+
- 2) **A. Georgiev – A. Getmanski**
28. 27-22 18x27 29. 36-31 27x47 30. 32-27 21x41 31. 42-37 41x32 32. 38x27 47x29 33. 34x01 W+
- 3) **H. v. d. Heuvel – H. van der Veen**
1. 27-22! 18x49 2. 37-31 23x32 3. 48-43 49x38 4. 31-27 32x21 5. 26x17 12x21 6. 39-33 38x29 7. 34x01 W+
- 4) 1. 30-24! 20x29 2. 39-33 29x27 3. 31x24 23x32 4. 24-20 14x25 5. 35-30 25x34 6. 43-39 34x43 7. 49x18 W+
- 5) 1. 34-30! 25x34 2. 37-31 26x37 3. 32x41 21x43 4. 35-30 24x44 5. 33x22 23x32 6. 22-17 12x21 7. 16x29 W+
- 6) 1. 27-22! 18x27 2. 35-30 24x44 3. 33x24 44x22 4. 24-20 15x24 5. 32-28 22x33 6. 38x07 W+
- 7) 1. 34-29 23x34 2. 28-23 19x26 3. 44-40 35x44 4. 50x10 W+
- 8) 1. 27-22 18x29 2. 39-33 24x44 3. 33x02 23x32 4. 02x07 01x12 5. 47-42 W+

Forcings

- 1) **R. Twilhaar – W. Hoek**
1. 38-33 9-13 2. 43-38 met de sterke dreiging van de coup Philippe: 27-21, 28-22, 32x21, 33-29, 38x07 W+
- 2) **K. H. Leijenaar – M. v. d. Akker**
1. 30-25! 24-29 2. 25x14 19x10 3. 28x19 13x24 4. 37-31 26x28 5. 27-21 16x27 6. 38-32 27x38 7. 42x02 W+
- 3) **J. v. d. Wal**
1. 28-22! 23-28 2. 32x14 21x41 3. 22x13 26x37 4. 48-42 37x48 5. 13-9 48x25 6. 09-04 25x09 7. 04x47 W+
- 4) **M. Fabre**
1. 39-33! 29x40 2. 35x44 15-20 (2... 13-18 3. 44-39 15-20 4. 28-22 17x28 5. 33x15 23-28 6. 32x23 21x25 7. 15-10 25-30 8. 10-5 12-17 9. 23-18 30-34 10. 05-28) 3. 27-22! 20-24 4. 22x11 16x07 5. 33-29! 24x31 6. 30-24 19x30 7. 28x37 W+
- 5) **R. Boomstra – E. Skliarov**
1. 33-28 18-23 2. 27-22 12-18 3. 22x11 16x07 4. 32-27 23x32 (4... 21x32 5. 38x27 23x21 6. 37-31 26x48 7. 39-34 48x30 8. 25x3 W+) 5. 27x16 W+
- 6) **F. Guseynov – D. Erdenebileg**
1. 31-27! 21-26 2. 27-22 12-18 3. 34-29 23x43 4. 48x39 18x27 5. 32x21 26x17 6. 28-23 19x28 7. 33x02 W+
- 7) **A. Timmer**
1. 40-34! 30-35 2. 48-42 7-12 3. 33-29 24x22 4. 34-29 23x34 5. 39x30 35x24 6. 32-28 22x33 7. 38x9 13x04 8. 27-21 16x27 9. 31x02 W+

- 8) **A. Scholma**
 1. 48-43! 23-29 (1... 05-10 2. 22-17 11x44 3. 27-22 18x27 4. 43-39 44x33 5. 38x29 27x38
 6. 42x33) 2. 22-17 11x44 3. 43-39 44x33 4. 27-22 18x27 5. 32-28 33x22 6. 38-32 27x38
 7. 16x20 24x15 8. 42x11 06x17 9. 30-24 05-10 10. 35-30 10-14 11. 30-25 W+

Berekening

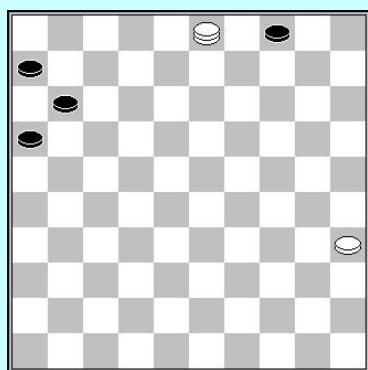

1

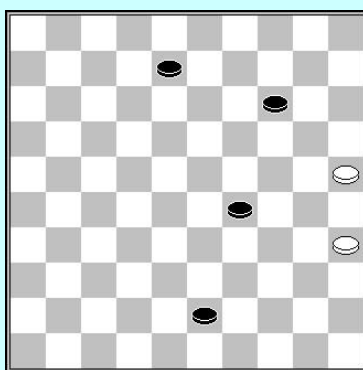

2

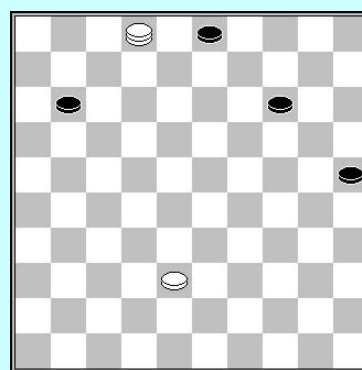

3

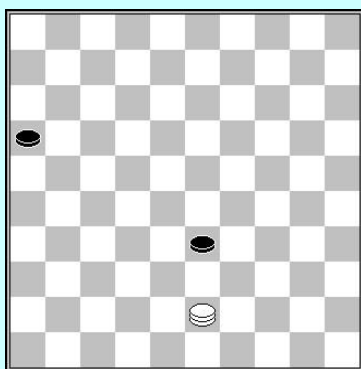

4

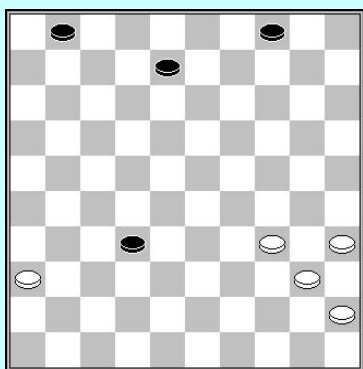

5

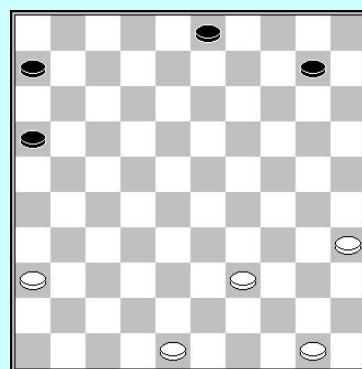

6

Forcings podkowa

- 1) **H. Wiersma – M. Hisard**
 1. 33-28! 14-20 2. 27-21! 16x38 3. 30-25 23x32 4. 25x03 W+
- 2) **J. de Leeuw – M. Rentmeester**
 Wit had winst kunnen forceren : 1. 29-24! 17-22 2. 32-28! 22x44 3. 27-22 18x27
 4. 43-39 44x33 5. 38x9 27-31 6. 24x13 31-36 7. 09-03 36x38 8. 34-29 25x23 9. 37-31 26x37
 10. 03x12 W+
- 3) **G. Valneris – D. van Schaik sr.**
 1. 33-28! 15-20 2. 30-24! 20x29 3. 27-22 18x38 4. 48-42 23x32 5. 42x11 32-38 6. 11-06 38-43
 7. 50-44 W+
- 4) **W. Leijenaar – J. Lemmen**
 1... 18-23! 2. 28-22 17x28 3. 26x17 23-29 4. 33x22 29-34 5. 40x20 14x41 W+
- 5) **E. Vatoetin**
 1. 32-27! 21x32 2. 38x27 20-24 3. 29x20 15x24 4. 40-35!! 23-29 5. 34x23 18x49 6. 31-26 49x21
 7. 26x30 W+
- 6) **E. Vatoetin**
 1. 33-29! 23-28 2. 32x23 20-24 3. 29x20 18x49 4. 38-32 15x24 5. 32-28 49x21 6. 26x30 35x24
 7. 28-22 W+

- 7) **I. Koepman – H. Berkers** (missed)
 1. 48-42! 18-22 (1... 11-17? 2. 27-21! 16x27 3. 32x12 18x7 4. 29x18 13x22 5. 37-31 26x48
 6. 30-25 48x30 7. 35x04, 1... 15-20? 2. 30-25! 09-14 3. 27-22 18x27 4. 29x09 14x03 5. 25x23)
 2. 29x18 22x31 3. 36x27 13x31 4. 32-27 31x22 5. 37-31 26x48 6. 30-25 48x30 7. 35x04 W+
- 8) **F. Hermelink – W. Agafonov**
 (indien ... 12-17? in de partij was gespeeld):
 1. 33-29!! 17-22 2. 32-28! 22x35 3. 27-22 18x27 4. 29x20 W+

Berekening 2

- 1) **J. de Heer – R. v. d. Pal**
 1. 49-43 02-07 2. 43-38 20-25? 3. 28-22 17x39 4. 26-21 25x34 5. 40x20 15x24 6. 21-17 12x21
 7. 38-33 39x28 8. 32x03 W+
- 2) 1. 44-40 12-17 2. 39-34? 7-12! 3. 16x29 17-22 4. 28x17 24-30 5. 35x24 19x26 en zwart zal schijf 17 winnen.
- 3) **1. 31-27! 02-07** (1... 13-18? 2. 25-20! 14x34 3. 37-31! 26x37 4. 32x41 21x43 5. 35-30 24x44
 6. 33x04 23x32 7. 04x29 W+) **2. 27-22 7-11 3. 22-18! 23x12 4. 28-23 19x39 5. 30x06 W+**
- 4) **E. van Muijen – Puochiauskas**
 Na 1. 49-43 10-14 2. 45-40 15-20 3. 38-32? miste zwart een damzet :
3... 25-30! 4. 34x25 23-29 5. 33x15 04-10 6. 15x04 7-11 7. 04x22 17x46 Z+
- 5) **H. Jansen – P. Kort**
1. 30-24 19x30 2. 34x25 12-18 3. 33-28 23-29 4. 28-23 29-34?
 (4... 29-33? verliest ook wegens 5. 23x01 33x44 6. 01-06 W+, 4... 7-12! is echter een verdediging:
 5. 23x34 12-17 6. 32-28 11-16 7. 39-33 14-19 8. 25-20 19-24 9. 20x29 17-21=)
5. 23x01 34x43 6. 01-34 W+
- 6) 1... 11-17? 2. 33-29 17-22? 3. 30-25! 22x31 4. 36x27 12-17? 5. 37-31! 26x28 6. 27-22 18x27
 7. 29x20 15x24 8. 25-20 24x15 9. 38-33 28x30 10. 35x02 W+

Composities

1. 27-22 18x27 2. 32x21 23x34 3. 44-40 16x27
 4. 40x07 W+

1

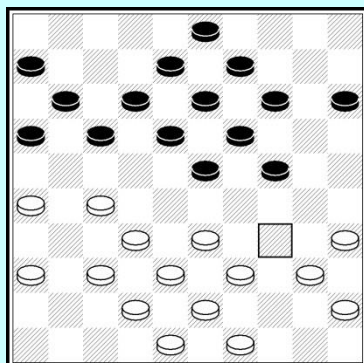
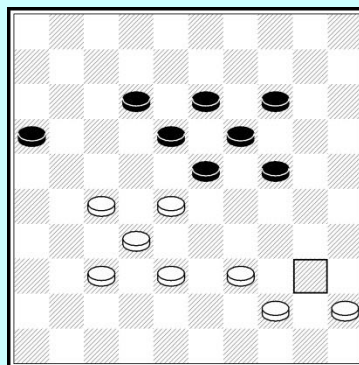

2

1. 27-22 17x28 2. 33x22 18x27 3. 32x21 16x27
 4. 35-30 24x33 5. 38x16 en wit kan schijf 17 winnen

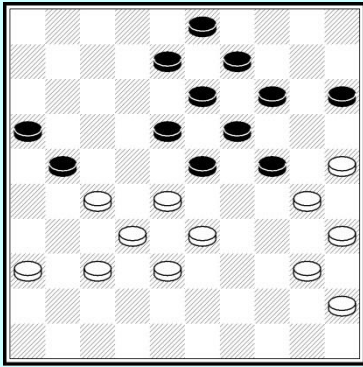

3

1. 27-22 18x27 2. 25-20 14x34 3. 40x18 13x22
4. 28x26, met winst van schijf 27

4

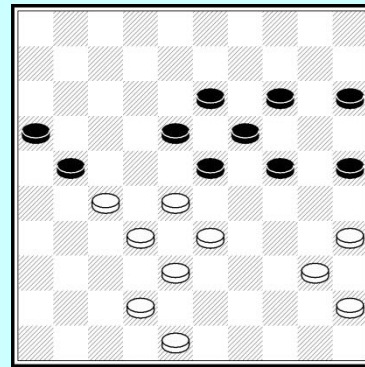

1. 27-22 18x27 2. 33-29 24x22 3. 35-30 25x34
4. 40x20 15x24 5. 32-28 22x33 6. 38x20 W+

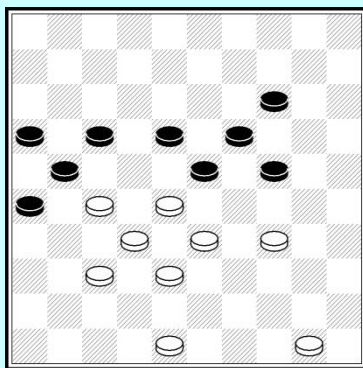

5

Schijf 50 kan ook op 49 staan.

1. 34-29 23x34 2. 28-22!!
(indien wit speelt 2. 28-23 19x39 3. 37-31 26x28 4. 50-44 21x43
5. 44x11 16x07 6. 48x10 loopt de partij remise na 6... 18-23)
2... 17x39 3. 37-31 26x28 4. 50-44 21x43 5. 44x13 19x08
6. 48x10 W+

6

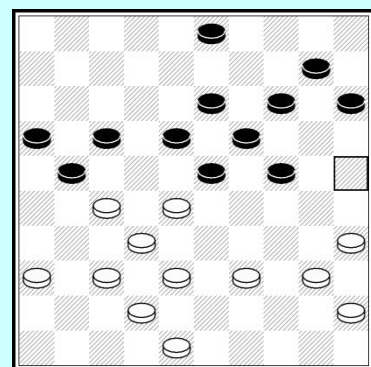

Er zijn meerdere variaties mogelijk, zoals schijf 39 op 43, enz.

1. 27-22 18x27 2. 36-31 27x36 3. 28-22 17x28
4. 35-30 24x33 5. 38x20 15x24 6. 32x05

Goed of fout ?

- 1) 1... 16-21? 2. 27x16 18-22 3. 32-27! 23x34 4. 27x40 W+
- 2) **1. 25-20!**
(1. 34-29? 23x34 2. 27-21 16x27 3. 32x23 24-29 4. 33x24 19x30 5. 35x24 34-40
6. 45x34 14-20 7. 25x14 09x40 Z+)
- 3) **1... 14x25 2. 34-30 25x34 3. 27-21 16x27 4. 32x12 23x43 5. 12x14 09x20 6. 48x08 02x13 W+1**
1. 47-41?! (lokzet) 14-20? 2. 25x14 19x10? 3. 30x17 11x31 4. 28x19 31-36 5. 33-29! 36x47
6. 37-31 26x28 7. 38-33 47x38 8. 43x01 W+
- 4) 1. 31-27?! 23-29? 2. 34x23 17-22 3. 27x18! 13x22 4. 28x17 19x37 5. 17-12 08x17
6. 38-32 37x28 7. 33x02 W+
- 5) **E. Prosman – I. Chartoriiski**
1. 33-29! 26-31? 2. 29x09 31x31 3. 44-40 35x33 4. 32-28 30x39 5. 09-03 33x22 6. 03x27 W+
- 6) **1. 30-25! 19-23 2. 28x30 21-26?**
(2... 18-22 3. 27x7 21-26 4. 25x14 26x48 =) **3. 25x14 26x48 4. 27-22! 48x9 5. 22x04 W+**
- 7) **T. Mbongo – M. Koopmanschap**
1... 01-06?! 2. 28-22? 17x28 3. 34-29 24x33 4. 38x29 23x34 5. 32x12 21x32 6. 30x39 26-31!!
7. 37x28 31-37 8. 42x31 11-17 9. 12x21 16x47 Z+
- 8) **1. 38-33? 24-29! 2. 33x24 23-29 3. 24x33 16-21!! 4. 27x07 14-20 5. 25x23 18x49
6. 07x18 13x44**

Beoordelen van posities

- 1) Wit heeft een mooie podkowa. Er zijn zwakheden in het zwarte centrum: de Drenth-zone is zwak bezet. Indien wit beide vleugels controleert heeft hij een gezonde omsingelings-strategie. Om de vleugels te controleren dient hij als volgt te starten: 30-25. Indien wit te snel 31-27 speelt kan zwart controle nemen over de rechtervleugel en eventueel veld 24 overnemen: 1. 31-27? 22x31 2. 36x27 20-25! en de witte rechtervleugel is geblokkeerd. Het zwarte plan is als volgt 14-20 04-10-15 en 20-24x24. Daarom dient wit 30-25 te spelen, (zonder vrees voor 1... 19-24? wegens 2. 34-30! 23x43 3. 30x10 04x15) met goed spel, bv.
1. 30-25 04-10 2. 31-27 22x31 3. 36x27 10-15 4. 46-41 02-08 5. 33-28 06-11 6. 39-33, en wit heeft groot voordeel.
- 2) Dit is de beroemde Woldouby positie. Ze wordt behandeld in de sectie over klassiek in deel 2 van de Damcursus. Wit aan zet heeft problemen om remise te maken. Hij wordt vastgezet na:
1. 34-29 23x34 2. 30x39 18-23 3. 39-34? 13-18 (4. 34-30 12-17) en zwart heeft een winnende stand. Enkel **3. 27-22!** geeft wit een kans om aan verlies te ontsnappen, zoals men kan lezen in Damcursus 2.
- 3) Wit mag niet 1. 39-34? 12-17 2. 47-42? spelen, daar zwart (zoals in Ricou-Garoutte) antwoordt Met 2... 24-29! 3. 33x24 17-22 4. 28x17 21x12 5. 24-20 14x25 6. 34-29 25x34 7. 29x40 19-24 8. 40-34 24-29 en zwart wint (zie Damcursus 2, klassiek).
Na **1. 47-41 12-17 2. 41-36 17-22 3. 28x17 21x12 4. 33-28 12-17** heeft wit echter een bekende winnende stand Ricou – Bonnard:
5. 39-34! 24-29 (5... 16-21 6. 27x16 18-22 7. 34-29 24x31 8. 36x20, 5... 17-21 6. 38-33)
6. 30-25 29x40 7. 35x44 16-21 8. 27x16 18-22 9. 25-20 22x31 10. 20x29 W+
- 4) Zwart heeft een zwakke schijf op 10, de schijf is hangend. Wit heeft nog steeds de mogelijkheid de Olympic formatie op te bouwen: **1. 43-39** activeert de Coup Royal dreiging 27-22 enz. Zelfs na **1... 03-09** kan wit de Coup Royal nemen **2. 27-22 18x27 3. 32x21 23x34 4. 40x20 26x17 5. 20-15! W+**
- 5) Wit heeft verschillende voordelen:
 - Zwart heeft een zwakke schijf op 15, ze is achtergebleven.
 - Wit een achterstand van 5 tempi in ontwikkeling.
 - Wit kan een Ghestam-doorstoot nemen door **1. 28-22!!** en deactiveert de zwarte formaties op de rechtervleugel. Schijf 22 kan ook niet gemakkelijk afgeruild worden. Na 11-17x17 is schijf 12 hangend.
- 6) **A. Cordier – P. Chmiel**

De witte stand is meer flexibel dan de zwarte: hij heeft meer mogelijkheden. Wit kan 33-28 of 33-29x29 spelen, in beide gevallen met de beste kansen. Indien wit 33-28 speelt kan hij later een Ghestem-doorstoot spelen. Met 33-29x29 gaat wit voor een podkowa spel.

7) **T. Goedemoed – R. v.d. Beek**

Wit is klaar voor een aanval op de linkervleugel, door 28-22x22, en zie:

1... 11-16 2. 28-22! 17x28 3. 33x22 12-17 4. 22x11 16x07 5. 27-22! 20-25 6. 26-21 met groot voordeel. Zwart kan dit niet stoppen door

1... 24-29? 2. 33x24 20x29 wegens **3. 39-33! 14-20 4. 33x24 20x29 5. 40-34 29x40 6. 45x34** (dreigt 28-22, 34-29) **09-14 7. 38-33 14-20* 8. 43-38 20-24 9. 35-30! 24x35 10. 33-29 12-18 11. 27-21 08-12 12. 28-22 18x16 13. 29x09 W+**

8) **F. Veltman – G. Heerema**

Na **1. 35-30!** moet zwart opletten: **1... 17-22?**

(1... 07-12? 2. 30-24! 19x30 3. 32-27 21x32 4. 37x19 13x15 5. 38-32 26x28 6. 33x02, 1... 09-14 2. 20x09 03x14 is beter voor wit)

2. 30-24 19x30 3. 32-27 21x32 4. 37x19 13x15 5. 39-34 30x28 6. 43-39 26x37 7. 41x01 W+
Zwart moet 09-14x14 spelen.

Welke zet zou je spelen ?

1) Wit kan een forcing uitvoeren: **1. 33-28! 13-19 2. 39-33** (dreigt 30-24) **20-24 3. 28-22! 08-13 4. 32-28! 23x21 5. 33-28 18x27 6. 28-23 19x28 7. 30x06 W+**

2) Wit moet verdedigen met **1. 42-38** daar **1. 28-22?** wordt afgestraft door **1... 23-29!**
2. 34x12 14- 20 3. 25x23 11-17 4. 22x11 16x47 5. 27x16 47-33 Z+.

1... 11-17 2. 34-30 23-29

(2... 21-26 3. 27-21 16x27 4. 32x12 23x43 5. 12x23 19x39 6. 30x10 leidt naar remise)

3. 28-23 19x37 4. 30x10 21x43 5. 33x24 en wit moet vechten voor remise.

3) **M. Camara – J. M. Ndjofang**

1... 21-27! 2. 32x21 26x17 Zwart verzwakt het witte centrum met een sterke podkowa:

3. 37-32? (3. 38-32 17-21 4. 48-43 18-23 5. 36-31 verliest ook door 23-29! 6. 43-38 21-27 7. 31x22 19-23 8. 28x30 25x43 9. 33x24 43-48 Z+,

3. 48-43 is de beste verdediging: 18-22 4. 28-23! 19x28 5. 37-31 17-21 6. 31-27 22x31 7. 36x27 21x32 8. 38x27 28-32 9. 27x38 16-21 10. 38-32 maar dit is beter voor zwart)

3... 18-22! en omdat 32-27x27 wordt afgestraft door 19-23, kan wit de dreiging 24-29 niet ontlopen en verliezen.

4) Wit kan de winst forceren: **1. 33-29! 24x33** (1... 23x34 2. 40x20 10-15 3. 27-22 15x24 4. 32-28 18x27 5. 28-23 19x28 6. 30x10 04x15 7. 37-31 26x37 8. 42x33 W+1)

2. 39x28 en zwart heeft geen goede zet meer: **2... 11-17 3. 28-22 17x28 4. 25-20 14x34 5. 40x29 23x34 6. 32x05 21x32 W+**

5) Wit moet opletten niet het slachtoffer te worden van een combinatie.

1. 48-43 (1. 41-37 13-18 2. 39-33 12-17 3. 37-31 26x37 4. 42x31 9-13 is beter voor zwart en

1. 30-25? verliest door 24-30! 2. 25x34 23-29 3. 34x23 16-21 4. 27x18 13x44 5. 40x49 19x46 Z+)

1... 13-18 2. 39-33 09-13 3. 41-36 (3. 30-25? 24-29! 4. 33x24 19x30 5. 28x17 11x31 6. 35x24 31-37 7. 42x31 26x46 Z+)

3... 12-17 4. 43-39 17-21 5. 30-25 (5. 42-37? 24-29! 6. 33x24 26-31 7. 37x17 11x42 Z+)

5... 11-17 6. 42-37=

6) **J. P. Drost**

Wit kan winst forceren door zwart vast te zetten.

1. 30-24! 14-19 2. 47-41 (2. 25-20 19x30 3. 20-14 16-21 4. 27x16 18-22=)

2... 19x30 3. 25x34 15-20 4. 34-30 20-25 5. 39-34 13-19 6. 33-29 W+

7) Zwart kan profiteren van de zwakte op 42.

1... 18-22! (dreigt 24-29) **2. 32-27 25-30 3. 27x18 12x32 4. 38x27 30-34** Infiltrert de witte stand met een sterke voorpost. **5. 33-28** (5. 31-26 8-12 6. 43-38 13-18 7. 38-32 09-14 8. 36-31 19-23 9. 27-21 24-30 10. 35x24 34-40 11. 45x34 23-29 12. 34x23 18x36 Z+)

5... 07-11 6. 16x07 08-12 7. 07x18 13x33 Z+

8) **1. 36-31?** (1. 44-40? 24-30 2. 40-35 30x39 3. 33x44 11-16 4. 36-31 03-08 5. 31-27 08-12 6. 27-22 19-24! 7. 28x30 17x37 verliest ook, maar de goede voortzetting is 1. 44-39! 11-16 2. 36-31=)

1... 24-30! 2. 44-39 30-35 3. 31-27 (3. 33-29? 19-24! 4. 28x30 35x44 Z+)

3... 35-40 4. 34x45 19-24 5. 28x30 25x43 Z+

Strategie & Berekening

1 A) Wit heeft een halve hekstelling, die vaak gebruikt wordt om een podkowa te maken door 31-26x27 te spelen op het juiste moment. Zwart houdt veld 23 maar verliest controle over 24. Zwart mist schijven op 12 & 14 om een centrale pyramide te vormen. Zijn centrum is nu zwak.

B) Wit wil de zwarte stand omsingelen door 38-32 & 31-26x27. Zwart moet wit verhinderen 38-32 te spelen, hij dient dus **1... 6-11!** te spelen. Indien wit ruilt met 2. 31-26 22x31 3. 36x27, Kan hij onmiddellijk aanvallen met 3... 17-22! en wit wordt van 27 verdreven.

C) **2. 31-26! 21x32 3. 38x27 22x31 4. 36x27 20-25* 5. 29-24 03-08 6. 48-42** en zwart heeft geen goede zet meer.

D) **6... 17-21! 7. 26x17 23-28 8. 33x22 19-24 9. 30x08 03x43 10. 22x13 43-48 Z+**

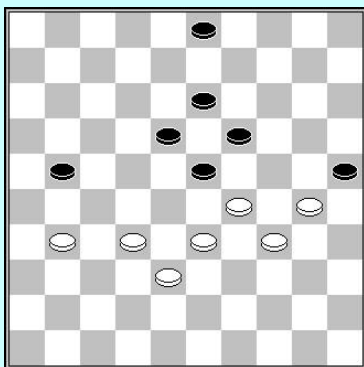

E) **10... 03-09!** met vier mogelijkheden :

- 1) Na 11. 31-27 23-28 12. 32x03 21x43 kan zwart remise houden.
- 2) 11. 31-26 21-27 12. 32x21 23-28 13. 33x22 18x16 =
- 3) 11. 33-28?? 21-27 Z+
- 4) 11. 29-24 18-22 (of zelfs het verrassende offer 21-27
12. 31x22 18x27 13. 32x21 09-14! 14. 33-29 14-20 enz. =)
12. 31-26 22-27 13. 26x17 9-14 14. 32x21 23-29 15. 34x23 19x39 =

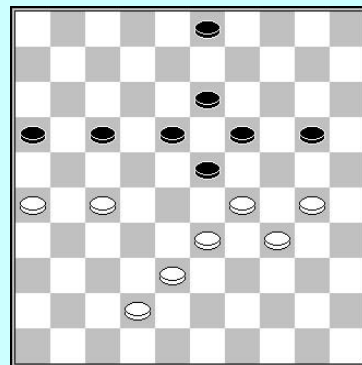

2 A) 1. 44-39? Is niet goed wegens 17-22! 2. 28x17 12x21 en nu:
1) 3. 33-28 21-26! 4. 47-42 26x37 5. 42x31 18-22 6. 27x29 24x44
2) 3. 31-26 23-28! 4. 32x12 21x34 5. 40x29 08x17

De beste zet is **1. 49-43!**, sluit 43. Na **1... 17-22 2. 28x17 12x21**, kan wit zelfs 3. 31-26 spelen daar zwart geen vrij tempo heeft om een damzet te nemen met 23-28 13-18 19x50. De damzet 3. 31-26 23-29 4. 26x17 24-30 5. 35x12 13-18 6. 12x23 19x50 levert gelijk spel op na 6. 46-41 50x11 7. 32-28 11x42 8. 47x38 =, maar wit kan ook 3. 47-42 spelen, maar niet 3. 33-

28

omdat zwart in dit geval het vervelende 23-29 speelt!

B) Gewoonlijk is het slim achteruit te slaan in een klassieke partij, meer afwachtende zetten overlatend en de mogelijkheid te behouden de olympische formatie 6/11 op te bouwen. Maar in dit geval kan zwart de zwakte op 39 uitbuiten door voorwaarts te slaan.

C) Zwart dreigt met 24-30! en 17-22. Wit kan niet zowel 37 als 39 sluiten. Hij kan ook niet schijf 29 afruilen :
4. 40-34 29x40 5. 45x34 wordt simpel beantwoordt met 5... 24-30 Z+.

D) **3... 12-18!** dreigt 17-22 28x17 23-28 32x12 13-18 12x23 19x50 terwijl op **4. 44-39** simpel **4... 18-22!** volgt, met een kettingstelling. Wit kan weinig doen om de dreiging 24-29 te stoppen.

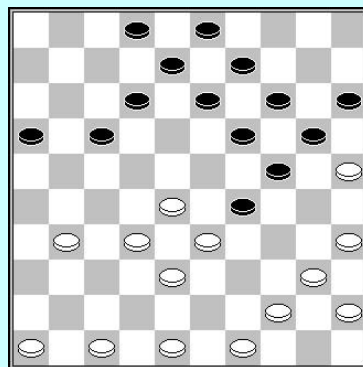

3 A) Wit controleert beide vleugels. Zwart loopt het risico vastgezet te worden daar hij gebrek aan speelruimte heeft.

B) 1. **48-42!** (1. 27-21? 07-12 2. 48-42 29-34! 3. 30x39 18-22 =)

1... **04-09** (1... 04-10? 2. 27-21! 07-12 3. 43-38 10-15 4. 21-16 W+, 1... 07-11? 2. 42-38! W+)

2. **27-21 07-12 3. 43-38** en zwart is tactisch vastgezet: **18-22 4. 30-24! 22x33 5. 21-16** enz. W+

4 A) Zwart verwijdert de sterke schijven 27 & 28. Wit kan 28 terug nemen na de ruil, maar hij verliest controle over 27, met een goede podkowa strategie voor zwart.

B) Deze natuurlijke zet (zwart wil naar 24) zorgt ervoor dat wit niet kan opbouwen met 38-32 (om de linkervleugel te versterken), daar hierop een damzet met 14-20 13-18 volgt.

C) 9... **18-23 10. 25-20 14x25 11. 28-22 24-30**
12. **35x24 19x30 13. 40-34 15-20 14. 33-29=**

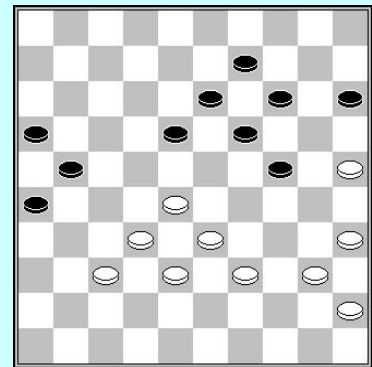
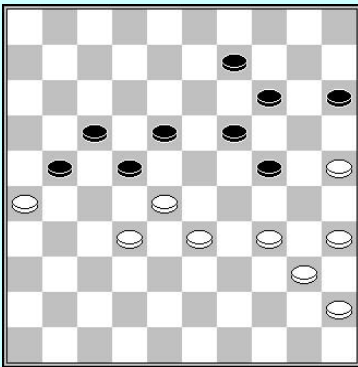

14... **09-13!!** (14... 15-20 15. 33-29 24x33 16. 28x39 18-23 17. 39-33! =)

15. **34-29** (15. 34-30 22-27 Z+)

15... **15-20 16. 40-34 22-27 Z+**

5) 1. **30-24! 19x30 2. 34x25 06-11 3. 32-27 12-18 4. 33-29 23x34 5. 39x30 08-13 6. 30-24 11-17**
7. **38-32 07-12 8. 24-20 W+**

6 A) Wit heeft zijn schijven rond het zwarte centrum geplaatst, trachtend zwart vast te zetten met de podkowa strategie.

B) 1. **25-20! 14x25 2. 35-30 17-21 3. 31-26 22x31 4. 36x27 12-17 5. 29-24 8-12**
6. **33-29** enz. W+

7) 1. **27-21! 03-09 2. 21x12 18x07 3. 48-42 06-11**
(na 3... 13-18 4. 33-29 24x33 5. 38x29 09-13 6. 30-25 breekt wit door)
4. **33-29 24x33 5. 38x18 13x22 6. 37-31 26x48 7. 30-25 48x30 8. 35x4 W+**

8) 1. **32-28! 23x32 2. 31-27 32x21 3. 26x08 13x02 4. 43-39** en 24 faalt.

9) 1. **36-31!!** Reduceert zwart's speelruimte nog meer (hij kan niet naar 22 gaan)
23-29

1... 17-21 2. 47-41 21-26 3. 41-36 23-29 4. 48-43 18-23 5. 43-39 12-18 6. 40-35 W+;
1... 17-22 2. 28x17 12x21 3. 27-22! 18x36 4. 33-29 W+

2. **47-41! 18-23**

2... 17-22 3. 28x17 11x22 (3... 12x21 4. 40-34 29x40 5. 45x34 19-23 6. 34-29 23x34
7. 32-28 21x23 8. 33-28 23x43 9. 48x10 W+) 4. 33-28 22x33 5. 40-34 29x40
6. 38x09 13x04 7. 45x34 W+,

2... 17-21 3. 41-36 21-26 4. 48-43 18-23 5. 43-39 12-18 6. 40-35 W+

3. **27-22 16-21 4. 31-26 12-18 5. 40-35 18x27 6. 35-30 24x35 7. 33x24 19x30 8. 28x10 W+**

- 10 A) 2... 13-18! 3. 22x04 12-18 4. 04x22 24-30 5. 34x14 19x10 6. 28x19 17x48 Z+
- B) 2. 40-35 20-25 3. 45-40 09-14 4. 40-34 14-20 5. 35-30 24x35 6. 33-29 12-18 Z+
- C) 3... 09-14? 4. 37-31! 26x37 5. 32x41 23x21 6. 34-29 17x28 7. 29x07 11x02 8. 33x22 W+1

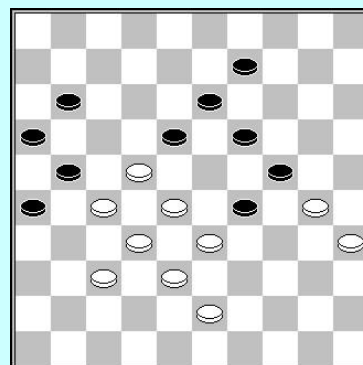

- D) 7. 43-39 18-23 8. 30-25 29-34! 9. 39x30 09-14 Z+
- E) 7. **30-25 29-34** 8. **43-39 34x43** 9. **38x49 18-23** 10. **49-43 09-14!**
 (10... 23-29 11. 37-31 29x49 12. 28-23 26x17 13. 23x03 21x32 14. 03x15=)
11. **43-38 11-17! 12. 22x11 16x07 13. 27x16 13-18 Z+**
- 11 A) 1. **40-34?** wordt gevolgd door 1... **14-20!** 2. **30-25 03-09!** 3. **25x12 24-29** 4. **33x24 19x48**
 5. **28x08 48x02** met groot voordeel voor zwart.
- B) 4. **27-22!** **08-12** 5. **22x11 16x07** 6. **35-30** Dussaut! **24x35** 7. **33-29 12-18** 8. **29-24 19x30**
 9. **28x10 W+**
- C) 4. 28-22 08-12 5. 35-30 24x35 6. 22-17 W+
- D) 4... **26-31!** 5. **37x26**
 (5. 27x36 18-22 6. 39-34 21-27 7. 32x12 23x43=)
- 5... **23-29** 6. **39-34 29x40** 7. **35x44 24x35** 8. **33-29 =**
- 12) 1. **41-36!** is beter! (1. 41-37? 19-24! 2. 28x30 17-22 3. 27-21 22-28 4. 32x23 18x40=)
- 1... **17-21** 2. **27x16 12-17** 3. **36-31 18-22** 4. **32-27 23x21** 5. **16x18 W+**
- 13) **M. Martens – W. Ankersmit**
 1... **23-29!**
 In de partij ging zwart in de fout door 1... 21-26 2. 49-43 23-29 3. 43-38 18-23
 (3... 17-21 4. 28-22 18-23 5. 33-28 5-10 6. 42-37 10-15 7. 22-17 21x12 8. 28-22 12-17
 9. 22x11 16x07 10. 27-22 07-11 11. 32-27=)
4. 27-21 16x27 5. 32x12 23x43 6. 42-38 43x32 7. 12-08 29x38 8. 08-03 =
2. **42-38 05-10** 3. **49-44 10-15** 4. **44-40 18-23** 5. **27-22 21-26** 6. **22x11 16x07**
 7. **28-22 26-31** enz. Z+

Strategie & tactiek

- 1) **B. Koullen – N. Hoekman**
1. 45-40?
(1. 44-40! 17-22 2. 28x17 11x22 3. 32-28 23x21 4. 26x28=,
1. 42-37? 17-22! 2. 28x17 11x22 is veel beter voor zwart)
1... 23-29! 2. 39-34
(2. 42-37? 17-22! 3. 28x17 11x22, 2. 27-22? 18x27 3. 31x22 wordt afgestraft door 25-30!
4. 42-37 16-21 5. 36-31 14-20 6. 31-27 20-25 7. 27x16 30-34 8. 39x30 25x45 Z+)
2... 18-22 3. 27x20 25x14 4. 34x23 17-22 5. 28x17 19x50 Z+
- 2) **1. 39-34!** Een sterk offer!
1. 37-31 26x37 2. 32x41 21-27 3. 22x31 29-34 4. 28-23 34x32 5. 31-27 19x39
6. 30x08 32x21 7. 08-03 21-26 ~
1...29x40 2. 35x44 24x35 3. 33-29 05-10 4. 29-23 10-15 5. 38-33 15-20 6. 23-18 21-27
7. 22x31 13x22 8. 28x17 09-13 9. 32-28 13-18 10. 31-27 20-24 11. 37-32 W+
- 3) **Ye Yi Wen – Gao Wenlong**
Zwart speelt een Ghestem-doorstoot
1... 23-29! 2. 44-40 18-23 3. 27-22 15-20! 4. 22-18 29-34 5. 18x16 34x45 Z+
- 4) **L. Trawina – A. Sokolonskaja**
1. 38-33 06-11
1... 13-18 2. 34-30! W+,
1... 20-25 2. 35-30 24x35 3. 33-29 13-18 4. 28-22 08-13 5. 22-17 21x12 6. 27-22 18x38
7. 29x09 W+
2. 27-22 11-17
2... 21-26 3. 34-29! 23x34 4. 22-18 13x22 5. 28x06 W+
3. 22x11 16x07 4. 28-22 20-25 5. 35-30 24x35 6. 33-29 W+
- 5) **Zhang Yi Fan – Liu Ming**
Wit gebruikt de Ghestem-doorstoot om zwart vast te zetten :
1. 28-22! 10-14 2. 38-33 23-29 3. 33-28 W+
- 6) **1. 27-22!** (een stille zet) **06-11**
1... 08-12? 2. 22-18! 13x22 3. 28x08 03x12 4. 25-20 14x34 5. 33-29 24x33 6. 38x07 W+,
1... 23-29? 2. 22-18! 13x22 3. 28x17 21x12 4. 37-31 26x39 5. 43x23 19x28 6. 30x10 W+
2. 37-31! 26x37 3. 32x41 23x32 4. 38x27 21x32 5. 33-29 24x33 6. 22-18 13x22 7. 42-38 33x42
8. 48x06 W+
- 7) **L. Andriessen – S. Rijgersberg**
1. 28-22!
1. 34-29? 23x34 2. 30x39 26-31! 3. 37x17 24-29 4. 33x24 19x30 5. 35x24 18-22
6. 27x18 13x42 Z+
1... 23-28
1... 08-12? 2. 33-28! 24-29 3. 44-39 29x40 4. 35x44 W+
2. 32x03 21x41
2... 21x43 3. 33-29 24x33 4. 25-20 14x25 5. 03x48 W+
3. 33-29 24x42 4. 25-20 14x25 5. 03x36 W+
- 8) **F. Stuger – T. Berends**
Men dient niet **1...06-11?** te spelen (noch 1...22-27? wegens 2. 28-23! 19x37 3. 42x11 06x17
4. 30x19 13x24 5. 36-31 26x37 6. 38-32 37x28 7. 33x04 W+, zwart dient in plaats 1...08-12 te spelen)
2. 42-37!! 11-16 3. 28-23 18x29 4. 37-31 26x28 5. 25-20 14x34 6. 39x30 28x39 7. 43x05 W+

Klassiek – Vleugel controle

- 1) **A) T. Goedemoed – K. Posthumus**
Wit controleert beide vleugels, met behulp van tactiek. Na 31-27! heeft gebrek aan ruimte en loopt het risico vastgezet te worden (tactisch) Dirod ☹ = -3, wit heeft dus meer afwachtende zetten.
- B) 1... 23-29 2. 32-28 29x38 3. 39-33 38x29 4. 28-23 19x28 5. 30x10 W+
- C) Na 5. 33-28! wordt zwart vastgezet.
Op 5... 24-29 volgt 6. 30-24 enz. W+.
5... 16-21 6. 27x16 18-22 wordt afgestraft door 7. 32-27! 23x21 8. 16x29 W+ en 5... 17-21 6. 47-42 21-26 7. 42-37 helpt ook al niet.
- D) 5. 33-28! 20-25 6. 47-42 11-17 7. 42-38! en zwart staat tactisch vast :
7... 24-29 8. 49-43! 29x40 9. 35x44 25x34 10. 27-22 18x27 11. 32x12 23x32
12. 38x27 W+
7... 17-22 8. 28x17 24-29 9. 32-28! 23x12 10. 34x14 25x34 11. 14-10 W+
7... 17-21 8. 38-33 21-26 9. 49-43 16-21 10. 27x16 26-31 11. 32-27 23x21 12. 16x36 W+
- 2) **C. de Jong – W. Ankersmit**
De winnende strategie is **1... 04-09 2. 43-39 14-20 3. 25x14 09x20**
Neemt de rechtere vleugel (uit wit's perspectief) onder controle.
4. 39-34 20-25 dreigt 24-30+
5. 34-29 23x34 6. 22-18 13x22 7. 28x26 02-08 8. 48-43 08-13 9. 43-39 34x43
10. 38x49 25-30 11. 36-31 30-34 en zwart breekt door (door 24-30x30).
- 3) **T. v.d. Broek – J. Stokkel**
1. 40-34!
De partij : 1. 49-43? 23-29? 2. 39-34 18-23 3. 33-28 23x21 4. 26x17 +, maar zwart had kunnen ontsnappen door 1... 10-14.
1... 10-14 2. 38-32 13-19 3. 49-44 14-20 4. 33-29! 24x33 5. 39x28 20-24 6. 28-22!
- 4) **M. Koopmanschap – B. Provoost**
1... 8-13! 2. 22-17 12-18! 3. 17x26 18-23! B+
- 5) **T. Goedemoed – A. Schotanus**
(Tivoli 2011) **1. 31-26! 13-18** 1... 11-17 2. 27-22 17x28 3. 33x22 +
- 6) **W. Sipma – F. de Koning**
1. 31-26! 1. 31-27? 23-29 2. 37-31 18-23 3. 31-26 08-12 4. 42-37 14-20! 5. 25x14 19x10 6. 30x08 12x03 7. 33x24 17-21 8. 26x17 11x33 Z+
1... 23-29? zwart had 1... 08-12! moeten spelen (2. 33-28 16-21!)
2. 37-31 18-23 3. 32-27 08-12 4. 42-37 12-18 5. 37-32 17-21 5... 17-22 6. 26-21! W+
6. 26x17 11x22 7. 31-26 22x31 8. 36x27 06-11 9. 26-21
Als 48 op 42 staat kan wit winnen met het offer 33-28 11-17 26-21 17x26 42-37 +.
9... 11-17 10. 21x12 18x07 11. 33-28 07-12 12. 28-22 12-17 13. 22x11 16x07
14. 27-22 07-12 15. 32-27 W+
- 7) **H. de Cokere**
1. 26-21! 1. 33-28? 12-17! =
1... 06-11 2. 36-31 11-17 3. 31-26 17-22 4. 39-34 22x31 5. 26x37 16x27 6. 32x21 18-22
7. 37-31 Wit kan altijd een winnende damzet nemen ondanks de doorgebroken schijf op 43!
7... 13-18 7... 12-18 8. 21-17 22x11 9. 33-28 23x43 10. 34x03 W+
8. 31-27 22x31 9. 21-17 12x21 10. 33-28 23x43 11. 34x03 W+

Strategie - Dirod

H. Wiersma – Mac. N'Diaye
 1. 33-29 20-24 2. 29x20 15x24
 3. 32-28 17-22 4. 28x17 12x21
 5. 31-26 07-12 6. 26x17 12x21
 7. 36-31 21-26 8. 31-27 08-12

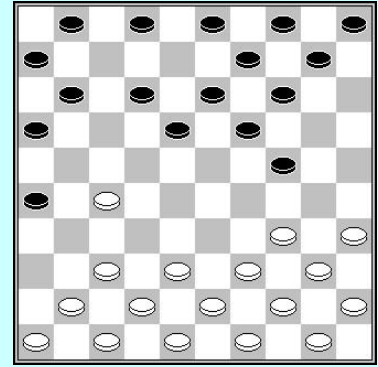

♞ = -6

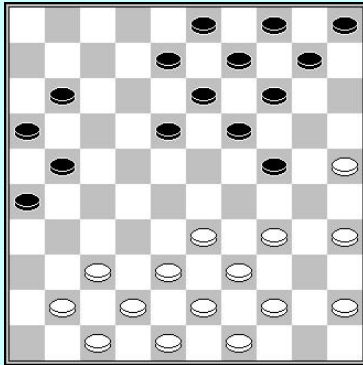

9. 34-30 11-17 10. 39-33 01-07
 11. 44-39 02-08 12. 50-44 17-21
 13. 40-34 21x32 14. 37x28 07-11
 15. 30-25 11-17 16. 41-37 17-22
 17. 28x17 12x21 18. 46-41 06-11

♞ = -6

19. 38-32 11-17 20. 34-30 18-23
 21. 43-38 8-12 22. 41-36 12-18
 23. 49-43 10-15

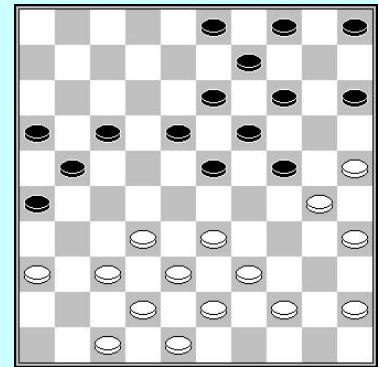

♞ = -6

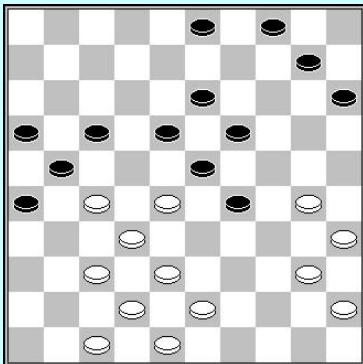

24. 33-28 14-20 25. 25x14 09x20
 26. 36-31 20-25 27. 31-27 25x34
 28. 39x30 24-29 29. 44-40 05-10

♞ = -8

30. 40-34 29x40 31. 45x34 10-14
 32. 38-33 14-20

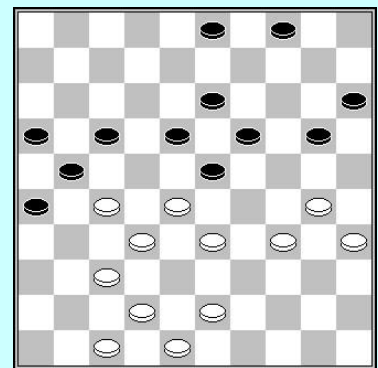

♞ = -4

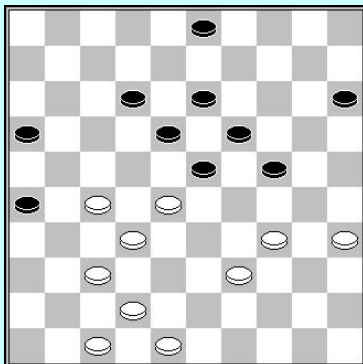

33. 43-39 04-09 34. 30-25 17-22
 35. 28x17 21x12 36. 25x14 09x20
 37. 33-28 20-24

♞ = -6

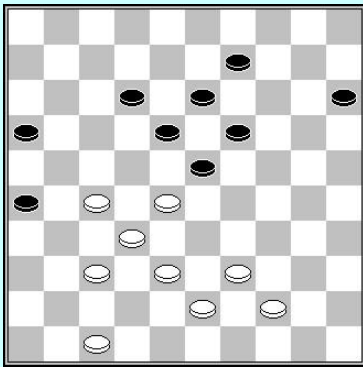

38. 42-38 24-29 39. 48-43 29x40
40. 35x44 03-09

♙ = -6

41. 39-34 9-14 42. 34-30 15-20
43. 44-40 20-24 44. 40-35 24-29

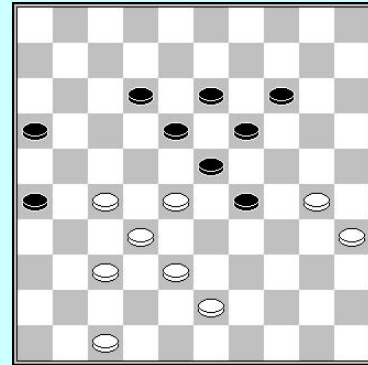

♙ = -6

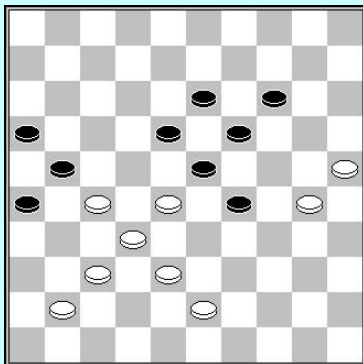

45. 30-25 12-17 46. 35-30 17-21
7. 47-41

♙ = -6

47... 29-33 48. 28x39
Zwart gaf op.

Mooie combinaties

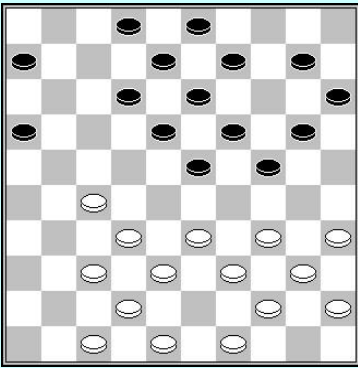

1

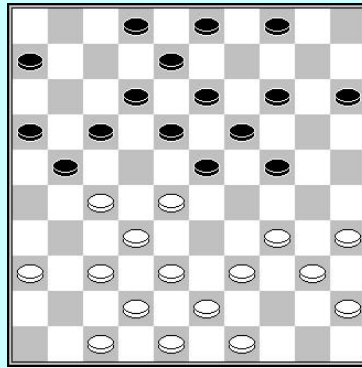

2

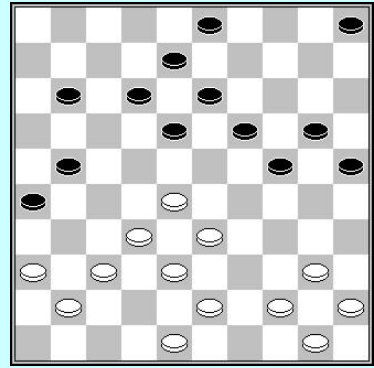

3

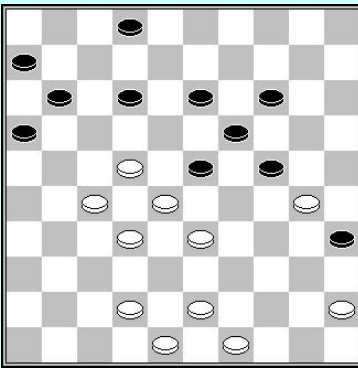

4

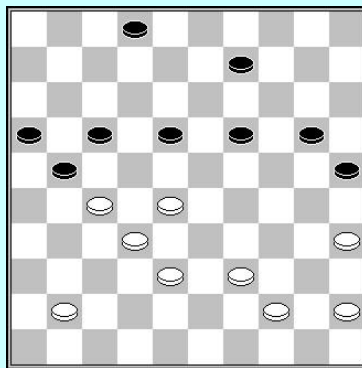

5. 41-37?

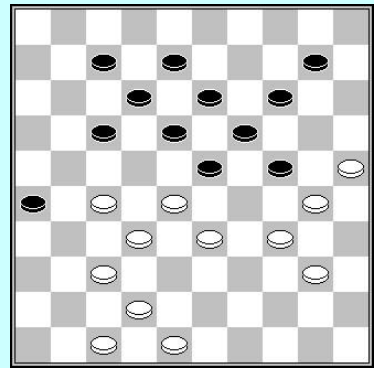

6

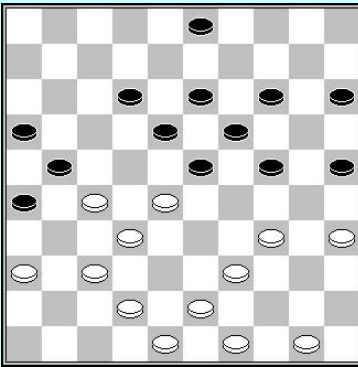

7

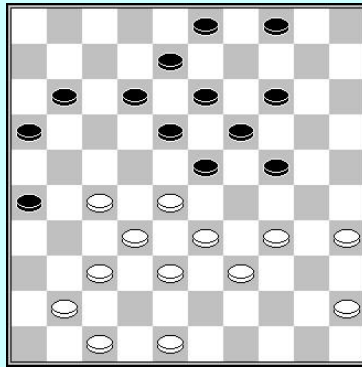

8

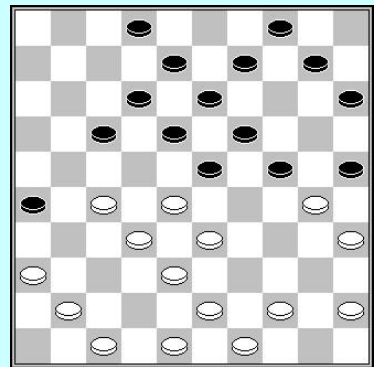

9

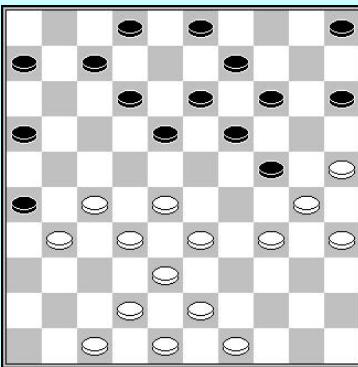

10

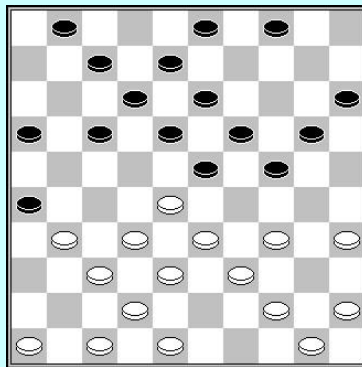

11

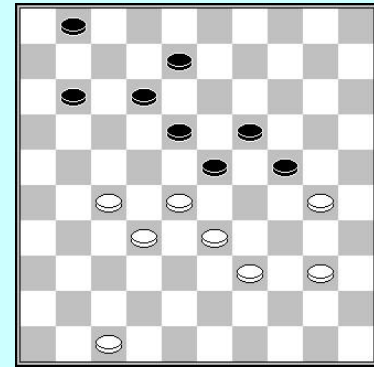

12

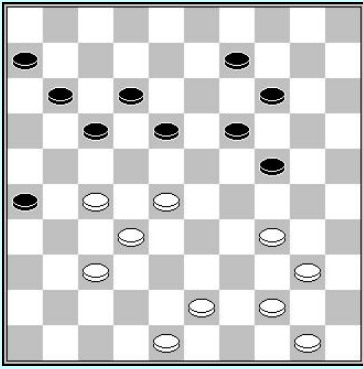

13

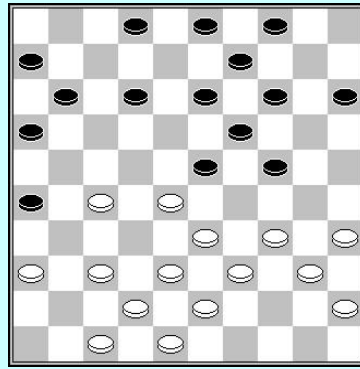

14. 38-32?

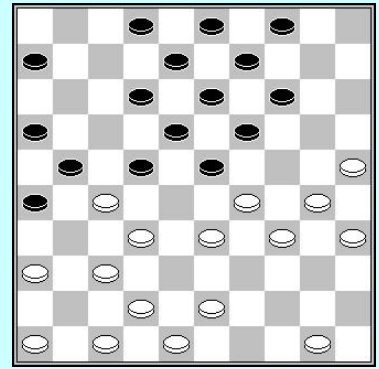

15. 46-41?

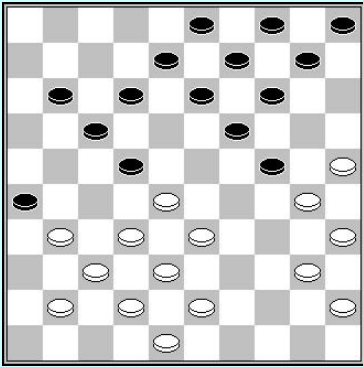

16. 32-27?

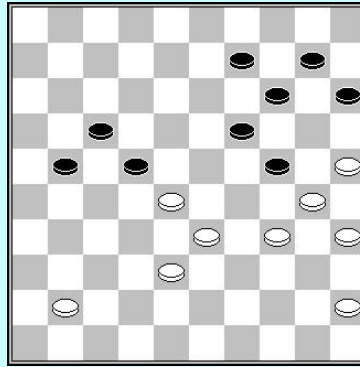

17. 45-40?

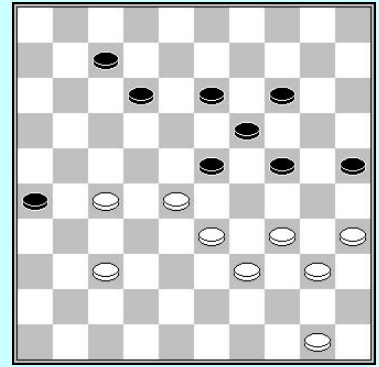

18

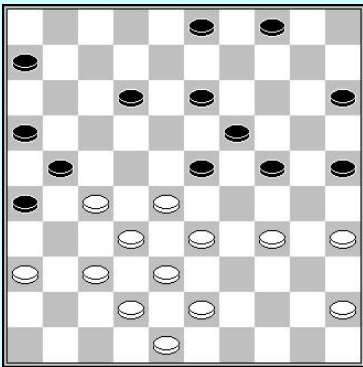

19

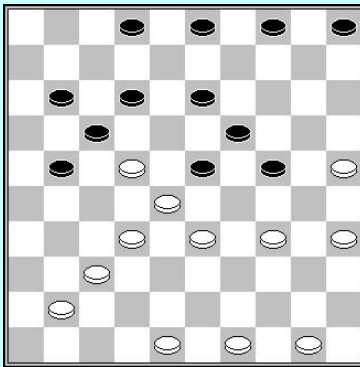

20

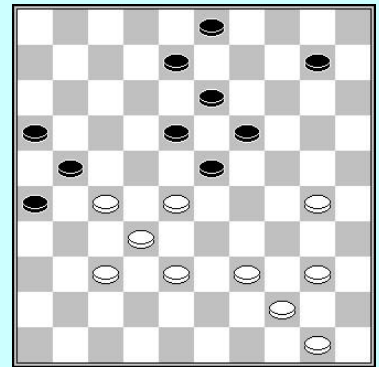

21

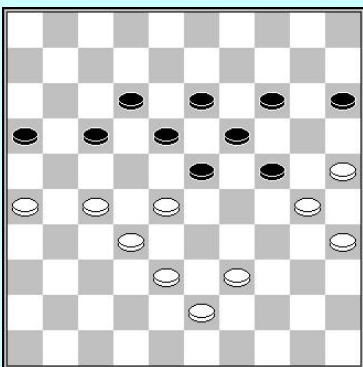

22. Forcing

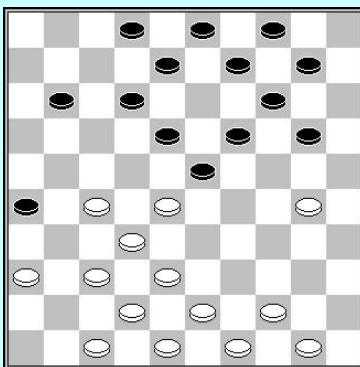

23

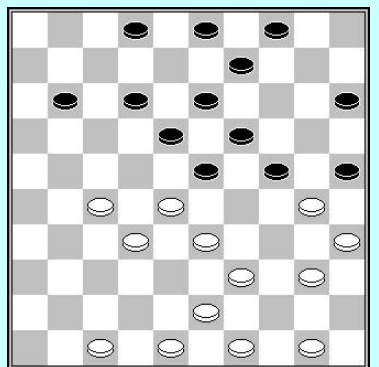

24

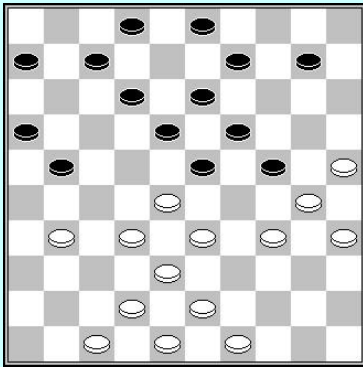

25

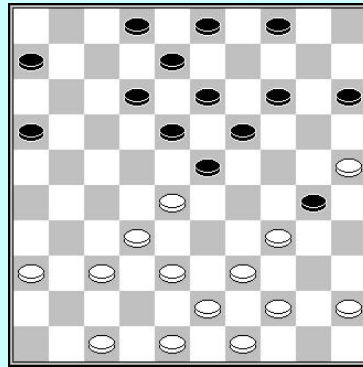

26

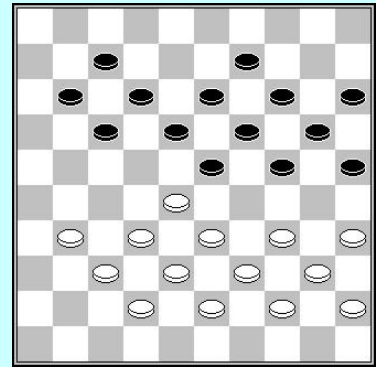

27

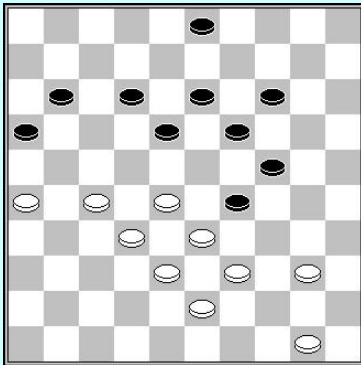

28

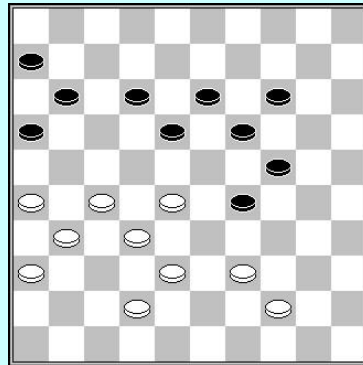

29

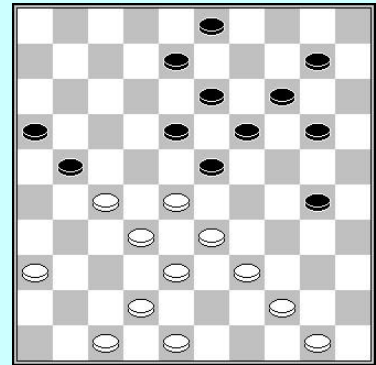

30

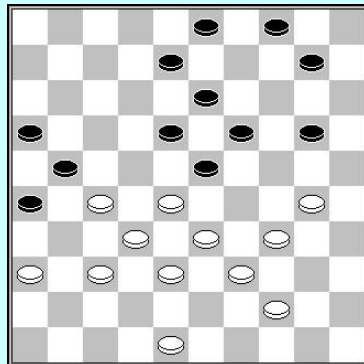

31

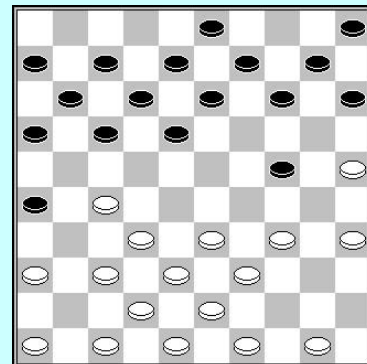

32

Oplossingen

- 1) **W. Gambarova – P. Sohi**
 1. 27-22! 18x27 2. 32x21 16x27 3. 33-29 24x33 4. 38x07 02x11 5. 37-31 27x36
 6. 47-41 36x38 7. 39-33 38x29 8. 34x05 W+
- 2) 1. 27-22! 18x27 2. 36-31 27x36 3. 28-22 17x28 4. 39-33 28x30 5. 37-31 36x27
 6. 32-28 23x32 7. 43-39 32x34 8. 40x07 02x11 9. 35x02 W+
- 3) **T. Goedemoed**
 1. 28-22! 18x27 2. 33-29 24x31 3. 41-37 27x49 4. 36x09 03x14 5. 37-31 26x37
 6. 48-42 37x48 7. 40-35 49x40 8. 45x34 48x30 9. 35x02 25-30 10. 02x35 20-24
 11. 35x10 05x14 12. 50-44 W+
- 4) 1. 22-17 11x31 2. 32-27 23x21 3. 33-29 24x33 4. 30-24 19x30 5. 42-38 33x42
 6. 48x10 W+

- 5) **J. Algra – O. Dijkstra**
1. 41-37?. 19-23 2. 28x19 18-22 3. 27x18 21-27 4. 32x12 20-24 5. 19x30 25x41 Z+
- 6) 1. 27-22 18x29 2. 25-20 24x44 (2... 23x41 3. 20x18 24x44 4. 34x5 12x23 5. 05x49)
3. 20x18 23x41 4. 34x05 12x23 5. 05x49 41-46 6. 49-27 46-23 7. 42-37 23x46
8. 27-31 26x37 9. 47-41 37-42 10. 48x37 W+
- 7) 1. 27-22 18x47 2. 34-30 23x41 3. 48-42 47x44 4. 36x47 25x34 5. 49x07 W+
- 8) 1. 37-31 26x46 2. 27-22 18x27 3. 32x21 23x43 4. 33-28 46x40 5. 35x44 16x27
6. 44-40 43x34 7. 40x16 W+
- 9) **T. Sijbrands**
1. 48-42 25x34 2. 43-39 34x43 3. 35-30 24x35 4. 33-29 23x34 5. 27-22 18x27
6. 32x21 43x23 7. 44-40 35x44 8. 49x07 02x11 9. 21x05 W+
- 10) 1. 25-20 14x25 2. 28-23 26x39 3. 23x14 09x20 4. 30x17 39x30 5. 35x24 20x29
6. 27-22 18x27 7. 17-11 06x17 8. 38-33 29x38 9. 43x01 W+
- 11) 1. 35-30 24x35 2. 28-22 18x36 3. 47-41!! 36x47 4. 44-40 35x44 5. 37-31 26x28
6. 33x02 44x33 7. 38x09 47x40 8. 02x49 W+
- 12) **T. Goedemoed**
1. 27-22 18x29 2. 39-33 24x44 3. 33x02 23x32 4. 02x07 01x12 5. 47-42 W+
- 13) **T. Goedemoed**
1. 34-30 24x35 2. 28-22 17x28 3. 32x23 19x28 4. 37-31 26x37 5. 48-42 37x39
6. 44x04 35x44 7. 50x39 W+
- 14) 1. 38-32? 23-29 2. 34x23 12-18 3. 23x12 13-18 4. 12x23 24-30 5. 35x13 09x49
6. 40-35 26-31!! 7. 37x26 16-21 8. 27x07 49x21 9. 26x17 02x44 Z+
- 15) **J. v. d. Akker – M. Podolski**
1. 46-41? 22x31 2. 36x27 23-28! 3. 33x22 14-20 4. 25x23 26-31 5. 37x17 12x21
6. 23x12 08x46 Z+
- 16) 1. 32-27? (1. 41-36! 13-18 2. 32-27 08-13 3. 27-21 +/-) 1... 11-16! 2. 27x07 14-20
3. 25x23 13-18 4. 23x21 16x47 5. 30x19 08-12 6. 07x18 09-13 7. 18x09 03x41 Z+
- 17) **A. Shaibakov – A. Getmanski**
1. 45-40? (wit had 1. 34-29 moeten spelen)
1... 21-27! 2. 34-29 (2. 41-37 27-32 3. 38x18 19-23 4. 18x20 15x24 5. 30x19 14x43 Z+)
2... 19-23 3. 29x18 22x13 4. 30x08 09-13 5. 08x19 14x43 Z+
- 18) **T. Goedemoed**
1. 27-21 23x41 2. 35-30 24x44 3. 34-29 26x17 4. 29-23 19x28 5. 33x02 44x33
6. 02x36 12-18 7. 36x20 25x14 8. 50-44 W+
- 19) 1. 34-29 23x34 2. 37-31 26x37 3. 32x41 21x23 4. 33-29 24x33 5. 38x07 W+
- 20) 1. 33-29 24x33 2. 28x39 17x28 3. 32-27 21x32 4. 39-33 28x30 5. 35x24 19x30
6. 37x06 W+
- 21) 1. 30-24 19x30 2. 28x19 13x24 3. 37-31 26x28 4. 40-34 21x43 5. 39x48 30x39
6. 44x02 W+
- 22) 1. 39-33!! 23-29 2. 28-23 19x48 3. 30x08 12x03 4. 27-21 16x27 5. 32x34 48x30
6. 35x24 W+
- 23) 1. 30-24 20x29 2. 27-22 18x27 3. 32x21 23x41 4. 21-17 11x22 5. 42-37 41x32
6. 38x07 02x11 7. 36-31 26x37 8. 48-42 37x39 9. 44x02 W+
- 24) 1. 27-22 18x29 2. 39-34 23x32 3. 34x14 25x45 4. 50-44 09x20 5. 44-40 45x34
6. 43-38 32x43 7. 48x06 W+
- 25) 1. 25-20 24x15 2. 30-24 19x39 3. 28x26 39x37 4. 38-32 37x28 5. 26-21 16x36
6. 47-41 36x38 7. 43x01 W+
- 26) 1. 28-22 18x27 2. 32x21 16x27 3. 36-31 27x36 4. 47-41 36x47 5. 25-20 47x40
6. 20x07 02x11 7. 44x02 W+
- 27) 1. 28-22 18x36 2. 34-30 25x34 3. 40x18 13x22 4. 37-31 36x27 5. 32x21 17x26
6. 33-29 24x33 7. 39x06 W+
- 28) 1. 28-23 19x37 2. 38-32 29x49 3. 32x41 49x35 4. 50-44 35x21 5. 26x10 W+
- 29) 1. 38-33 29x47 2. 28-23 19x37 3. 31x42 47x21 4. 26x10 W+
- 30) 1. 39-34 30x39 2. 27-22 18x27 3. 36-31 27x36 4. 32-27 21x43 5. 47-41 36x29
6. 44x04 23x32 7. 04x49 W+
- 31) 1. 37-31 26x37 2. 32x41 21x43 3. 33-29 23x32 4. 30-24 19x30 5. 34x05 43x23
6. 05x37 W+
- 32) 1. 37-31 26x28 2. 33x22 17x28 3. 25-20 14x25 4. 34-30 25x34 5. 39x19 13x24
6. 27-21 16x27 7. 38-32 28x37 8. 42x04 W+

4. Rechtervleugel aanval



Darya Tkachenko wereldkampioene

Combinaties 1

Combinaties 2

Combinaties 3

Forcings

Goed of niet ?

Berekening

Berekening en tactiek

Welke zet speel je?

Strategie & berekening

Strategie

Posities beoordelen

Maak een film

Oplossingen

De rechter vleugelaanval is een heel belangrijk onderdeel van het spel dat je moet kennen. Het spelen van een aanval kan goede kansen geven om een wedstrijd strategisch te winnen. Soms win je door eerder naar dam door te breken dan de tegenstander, of je kunt winnen door de tegenstander vast te spelen. Als je een aanval speelt of tegen een aanval speelt, moet je ook de strategieën kennen om tegen de aanval te spelen. Door de oefeningen te maken, leer je meer over deze strategieën, zodat je ze kunt herkennen en gebruiken in je eigen partijen.

Combinaties 1

Zwart speelt 14-19 ?

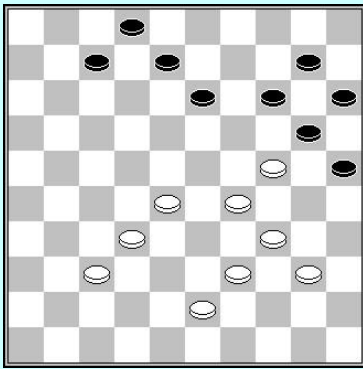

1

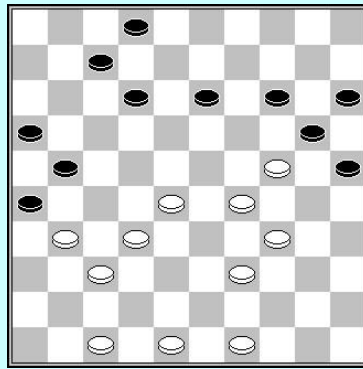

2

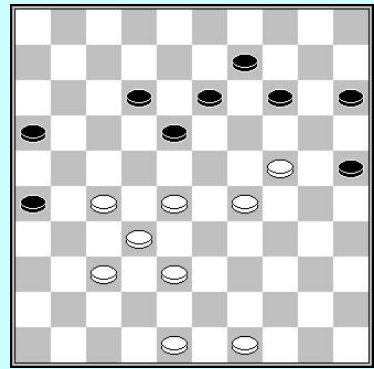

3

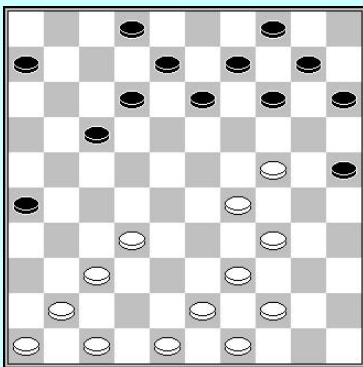

4

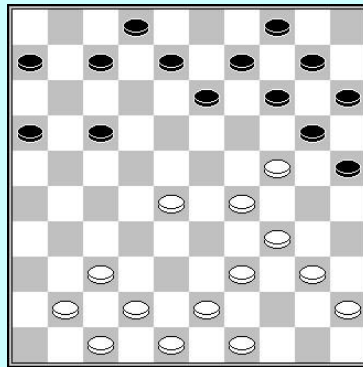

5

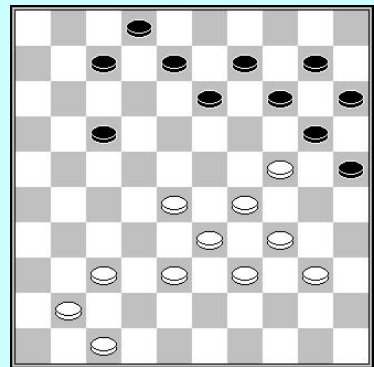

6

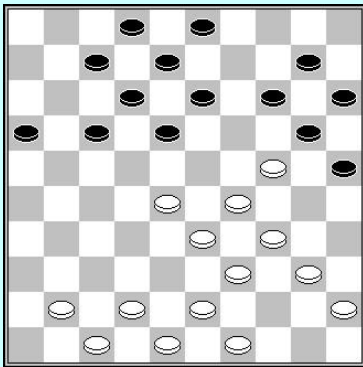

7

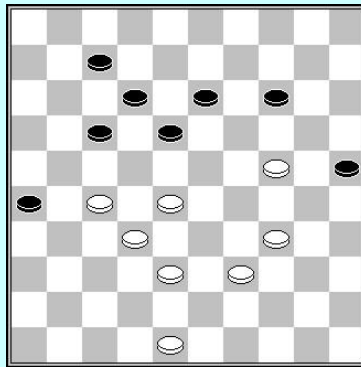

8

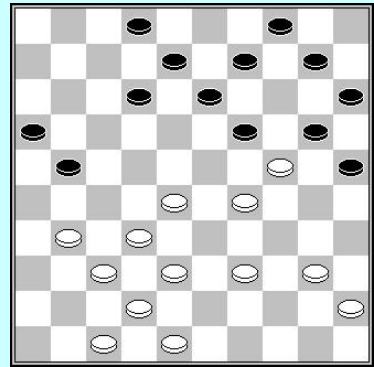

9

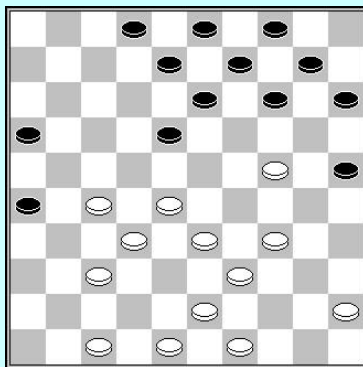

10

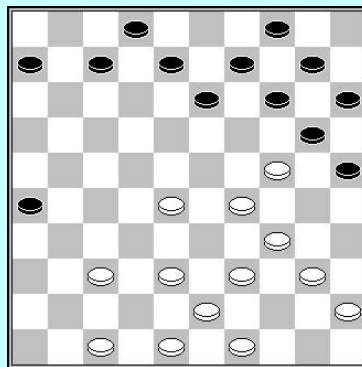

11

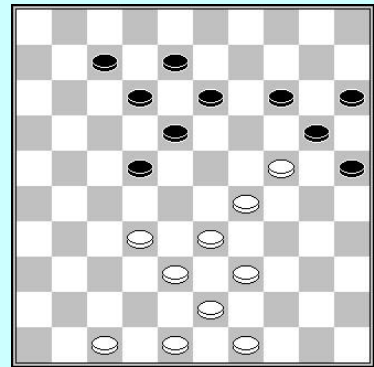

12

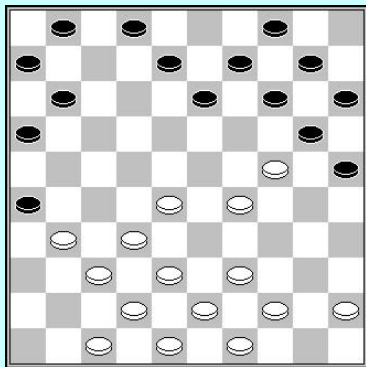

13

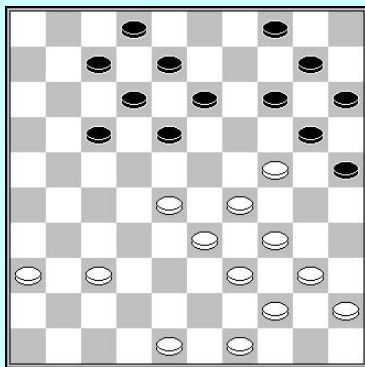

14

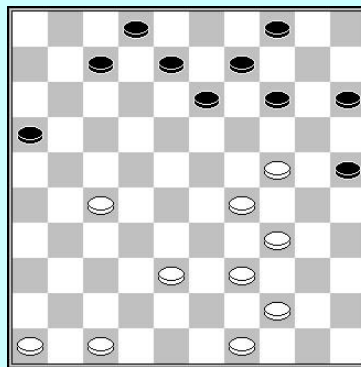

15

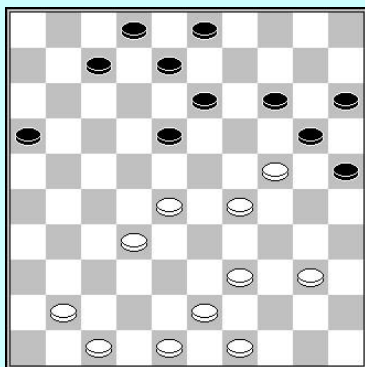

16

Combinaties 2

30 minuten

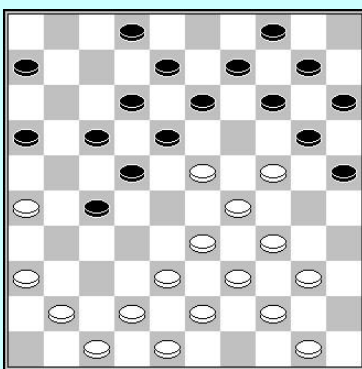

Posities met voorposten 23 & 24

We tonen standen na 1.33-28 (22x33 2.39x28) **18-22** en wit heeft een combinatie:

Voorbeeld:

3. 41-37! 22x33 4. 44-39 33x35 5. 23-19 14x23
6. 29x07 20x40 7. 37-32 02x11 8.32x05 W+

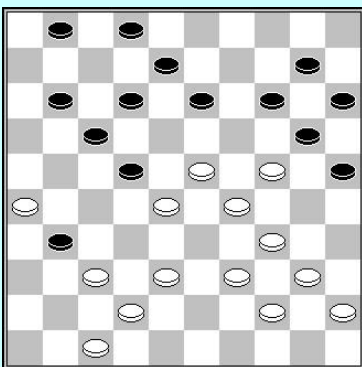

1

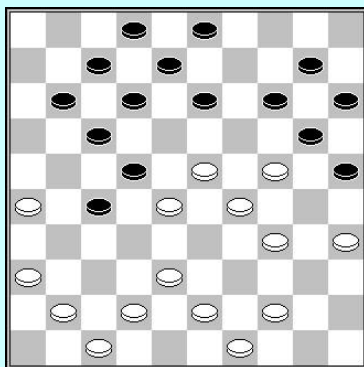

2

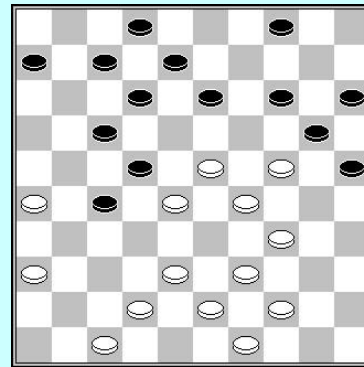

3

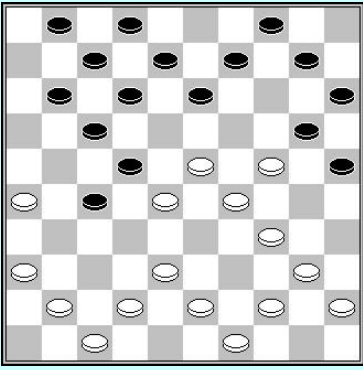

4

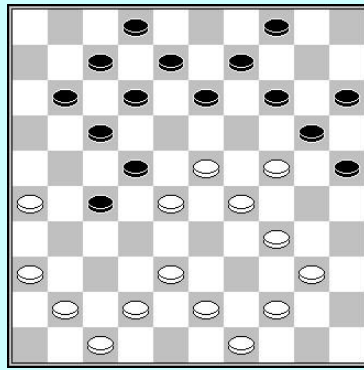

5

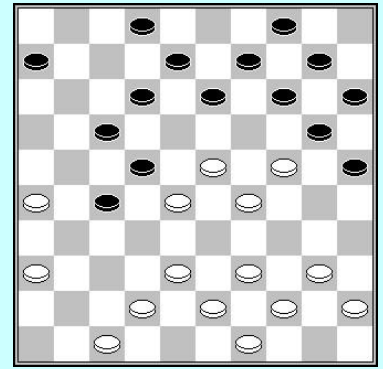

6

Forcings

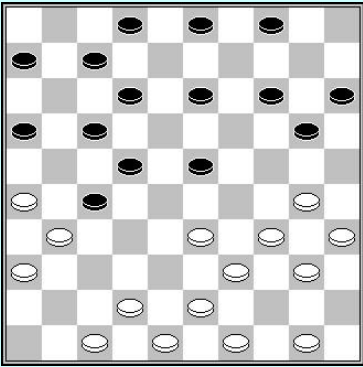

1

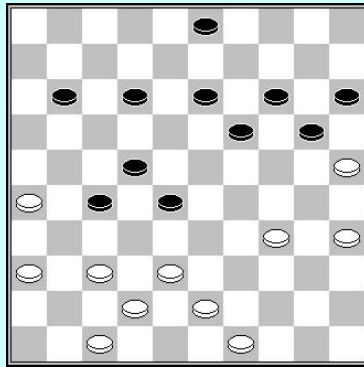

2

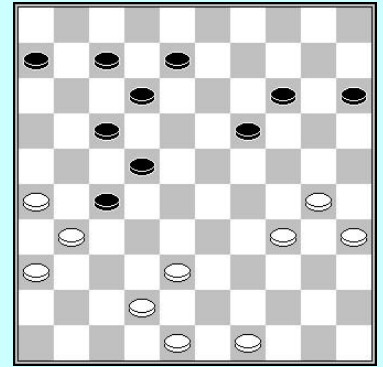

3

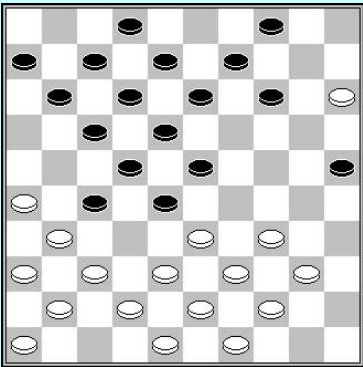

4

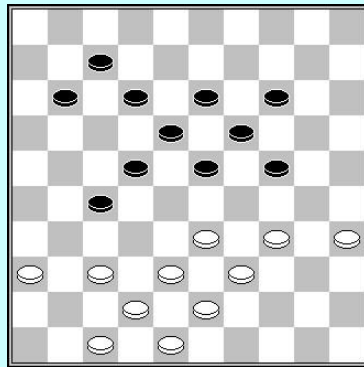

5

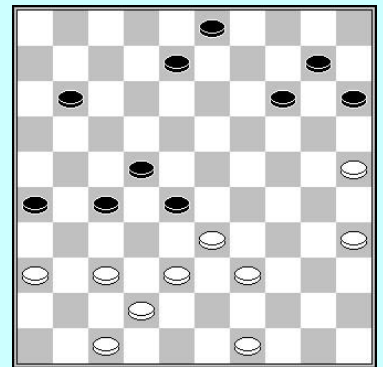

6

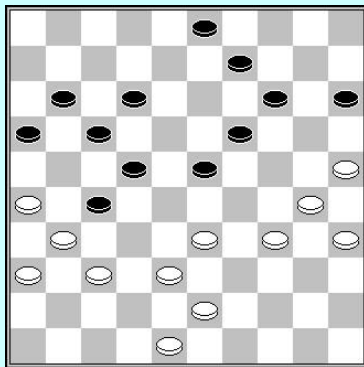

7

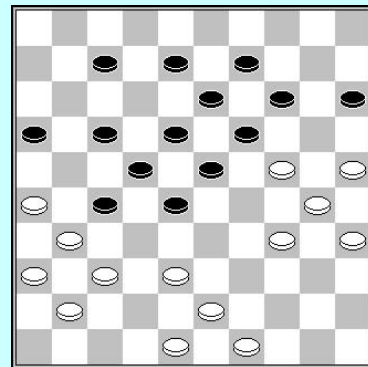

8

Goed of fout?

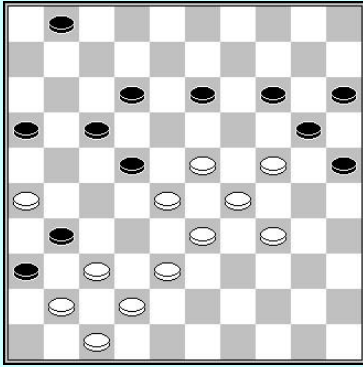

1. 26-21

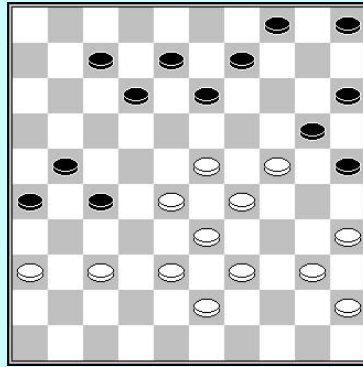

2. 07-11

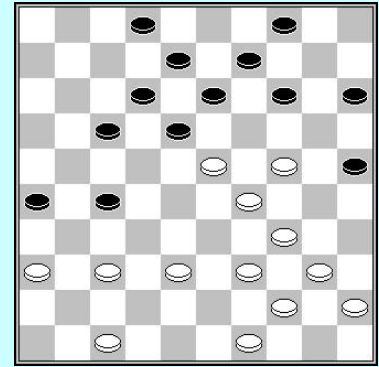

3. 17-22

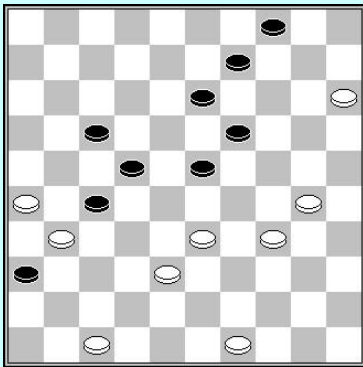

4. 23-28

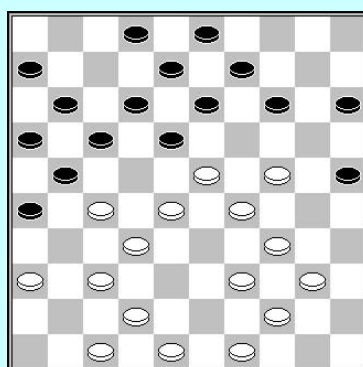

5. 39-33

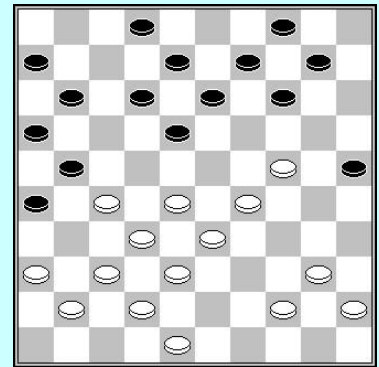

6. 28-23

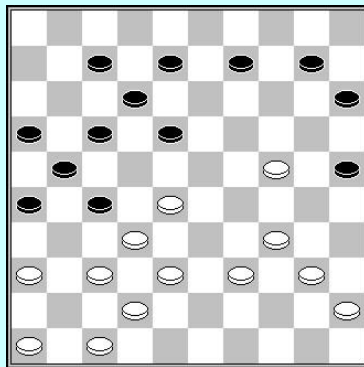

7. 39-33

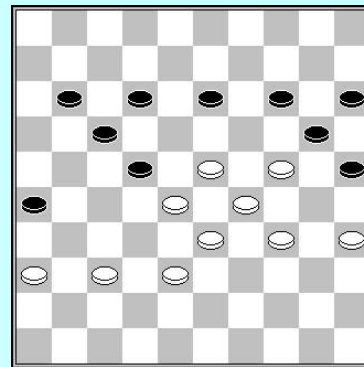

8. 38-32

Berekening

Teken de overblijvende stand na de combinatie in het lege diagram

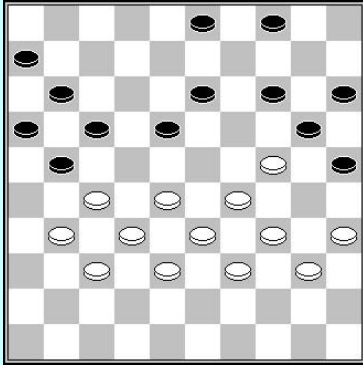

A

1. 28-23 17-22!
2. 23x12 22-28
3. 33x22 25-30
4. 34x25 13-19
5. 24x13 14-19
6. 25x23 11-17
7. 22x11 06x28
8. 32x23 21x45

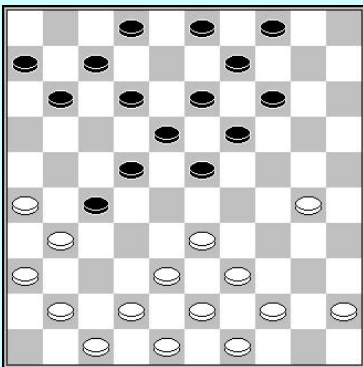
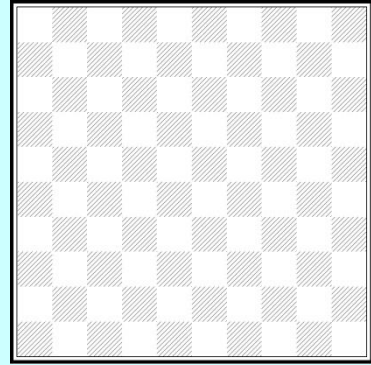

B

1. 30-24 19x30
2. 33-28 23x32
3. 41-37 32x41
4. 42-37 41x32
5. 39-34 30x50
6. 49-44 50x42
7. 48x10 04x15
8. 31x04

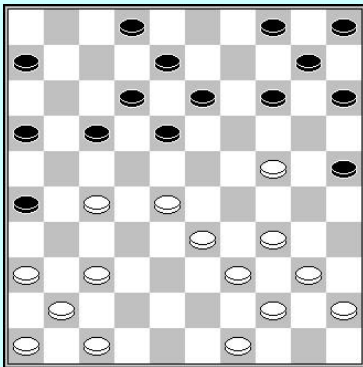
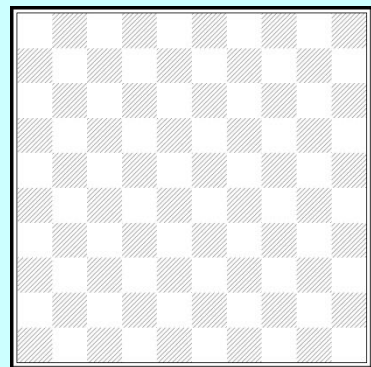

C

1. 27-21 16x27
2. 24-20 15x24
3. 28-23 18x38
4. 34-30 25x43
5. 44-39 43x34
6. 40x07 02x11
7. 37-31 26x37
8. 41x03

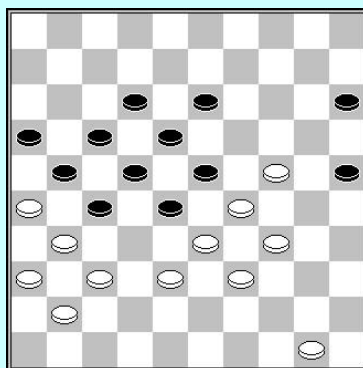
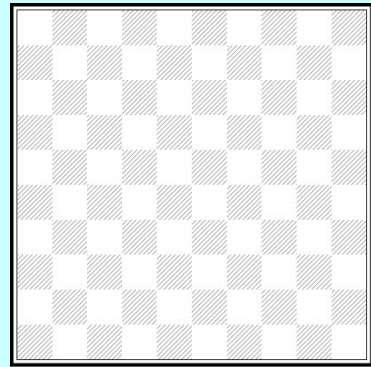

D

1. 50-44 27-32
2. 38x27 21x32
3. 31-27 22x42
4. 33x11 16x07
5. 34-30 23x43
6. 36-31 25x34
7. 24-20 15x24
8. 31-27 32x21
9. 26x37

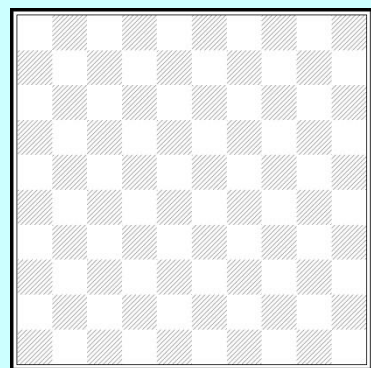

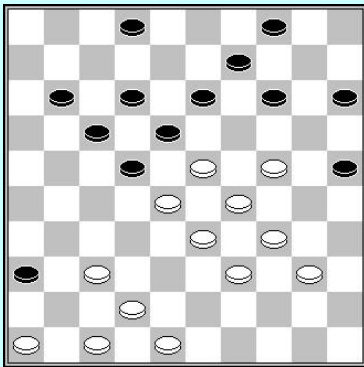

- E**
 1...36-41! 2. 47x36 13-19!
 3. 24x13 15-20! 4. 42-38 20-24
 5. 29x20 18x29 6. 34x23 09x29
 7. 33x24 22x35 8. 20x09 04x13

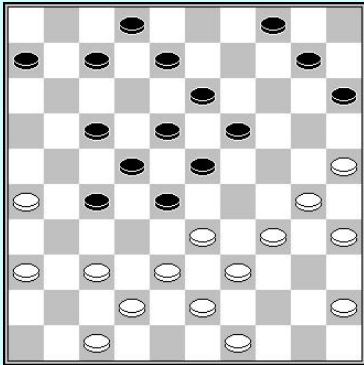
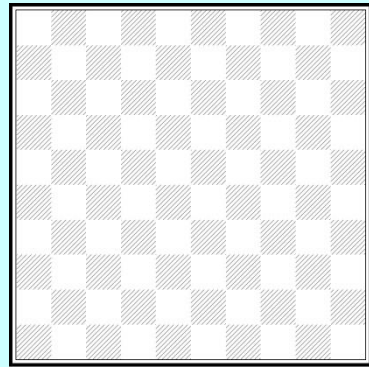

- F**
 1. 36-31 27x36 2. 34-29 23x34
 3. 38-32 19-23 4. 43-38 34x43
 5. 45-40 28x39 6. 37-31 36x27
 7. 32x03 43x32 8. 25-20 15x24
 9. 30x17 39-44 10. 35-30 44x24
 11. 03-08 13-19 12. 17-12 02x13
 13. 12x05

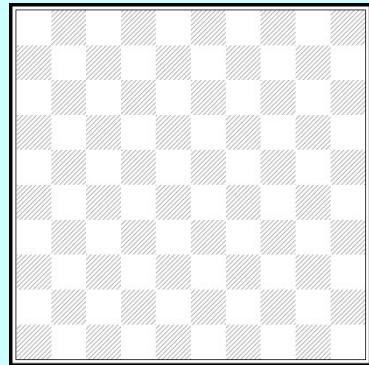

Berekening en tactiek

Zoek de combinatie na de getoonde zetten

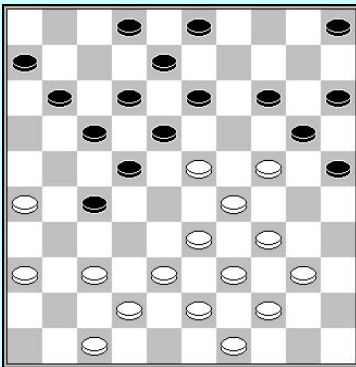

- 1) 1...27-31 2. 36x27 22x31 3. 33-28?

- 2) 1. 44-39 06-11 2. 50-44 17-21 3.030-24?

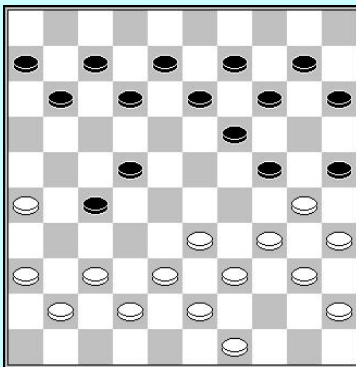
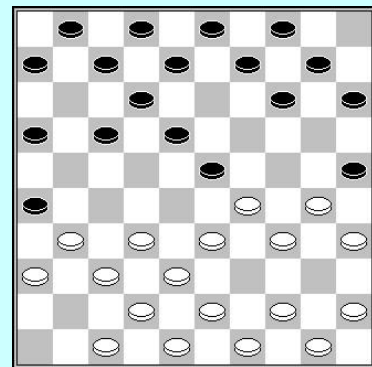

- 3) 1. 49-44 12-18?

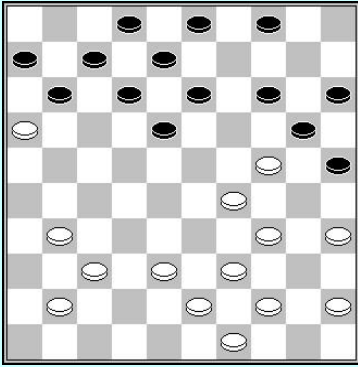

4) 1...03-09 2. 44-40 11-17 3. 37-32?

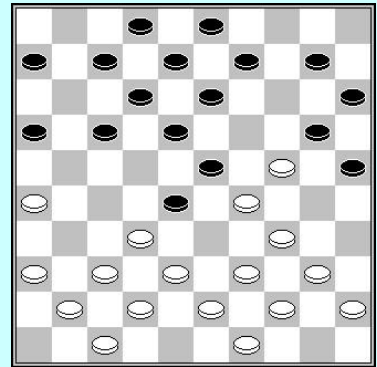

5) 1. 36-31 10-14 2. 31-27 17-22?

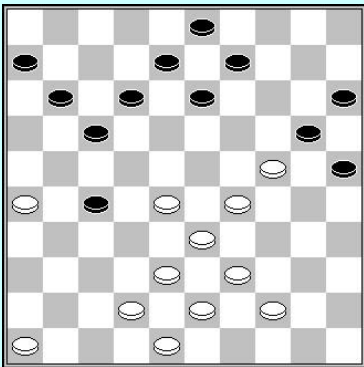

6) 1. 28-23 09-14 2. 46-41?

Welke zet zou jij spelen ?

5 minuten voor elke stand

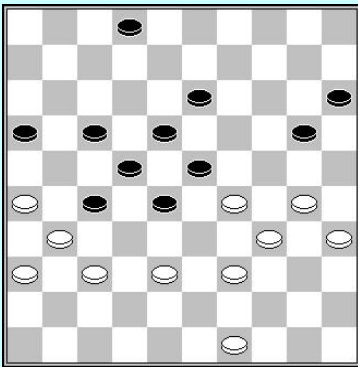

1

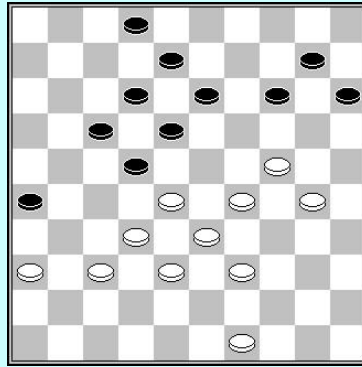

2

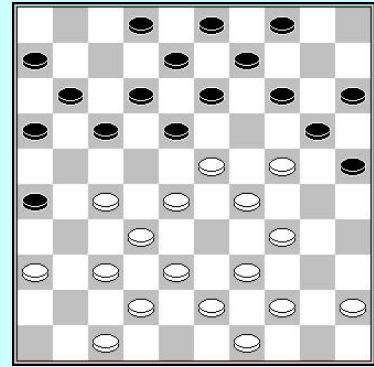

3

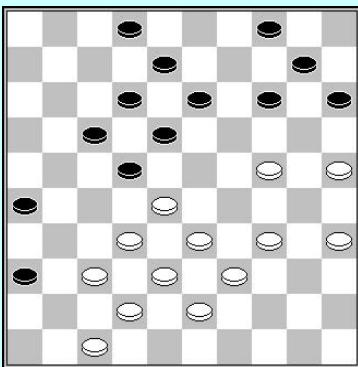

4

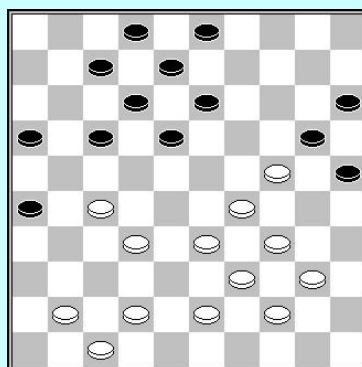

5

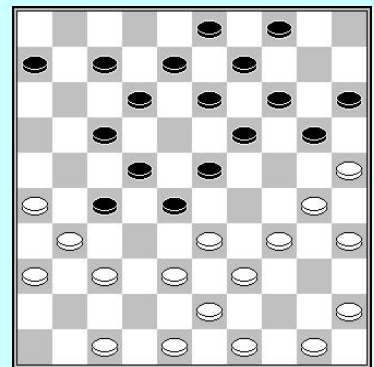

6

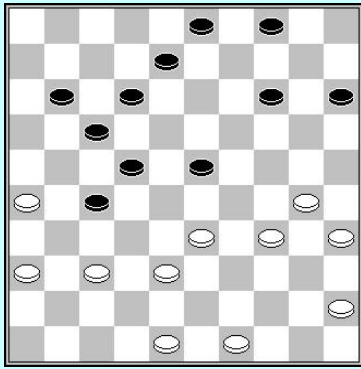

7

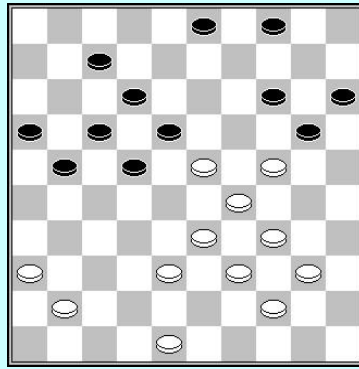

8

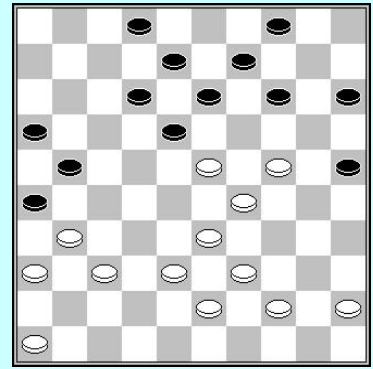

9

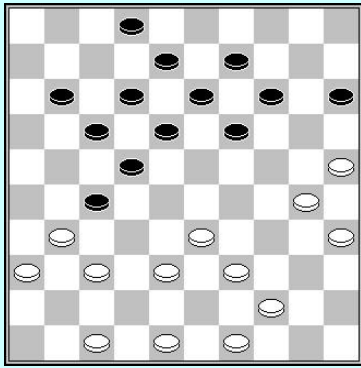

10

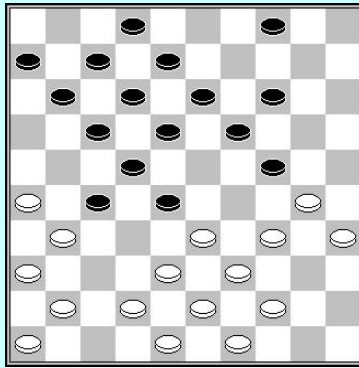

11

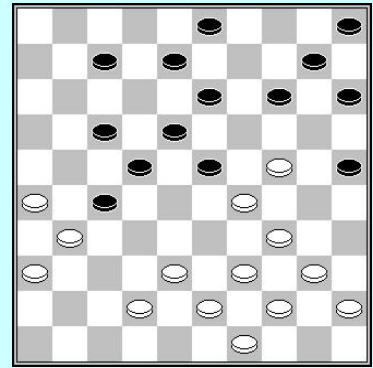

12

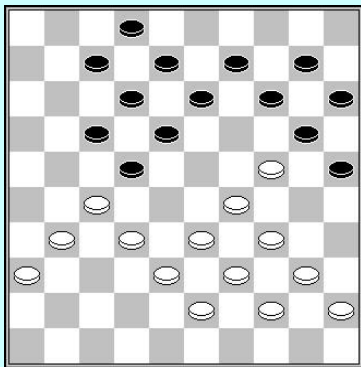

13

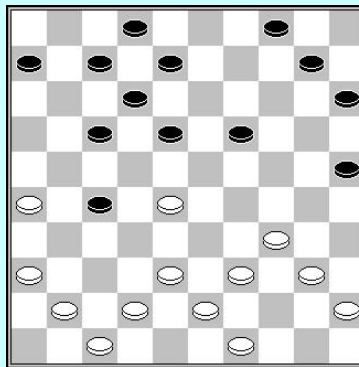

14

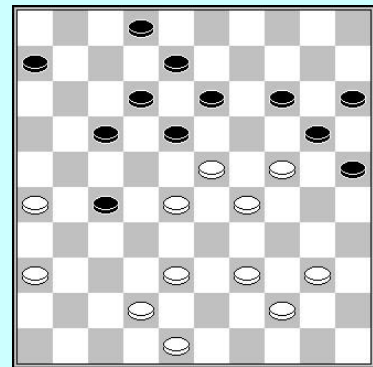

15

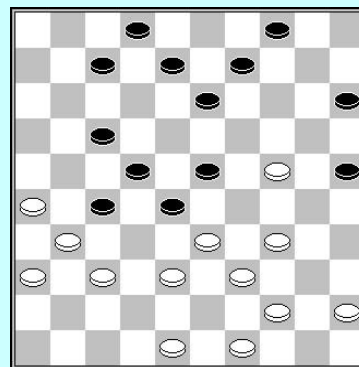

16

Strategie & berekening

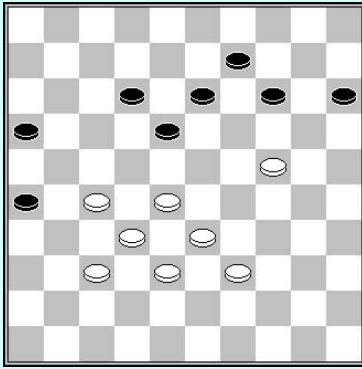

1

Wit heeft een sterke rechtervleugel aanval.

A) Verklaar waarom de aanval zo sterk is.

B) Welke is de winnende zet voor wit aan zet ?
Toon de winnende variant.

R. Clerc – J. v.d. Wal

1. 31-26 21-27 2. 32x21 16x27
3. 37-31 17-22 4. 42-38

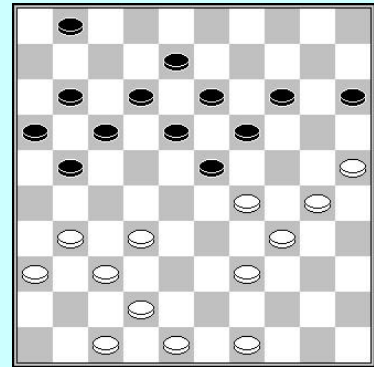

2

Teken de stand in het lege diagram

4...01-07?

Beter was 4...11-17 5. 38-33 23-28 6.49-44 01-07

A) Waarom kan wit niet verder met 7. 44-40?

5. 38-33 23-28?

B) Welke damzet nam wit nu ?

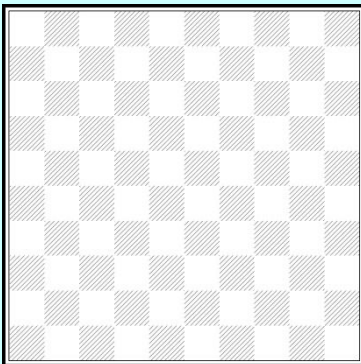

3

B. Bies – R. Clerc

A) Beschrijf de relevante opties van deze stand en beoordeel deze. Zwart is aan zet!

29...13-19 30.24x13 09x18

B) Waarom doet zwart deze ruil ?

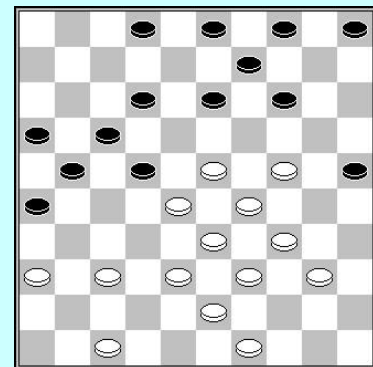

31. 40-35 02-07 32. 47-41

C) Hoe beoordeel je deze laatste zet?

32...21-27 33. 38-32 27x38

34. 43x32 16-21 35. 49-43

Teken de stand in het lege diagram.

D) Probeer een variant te tonen waarin wit wordt vast gezet.

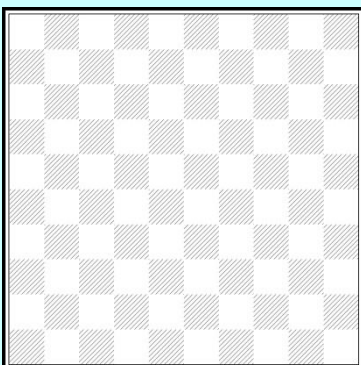

35...22-27?! 36. 43-38 14-20
37. 35-30 5-10 38.30-24 10-15
39. 24-19 18-22 40. 19-13

Teken de stand in het lege diagram

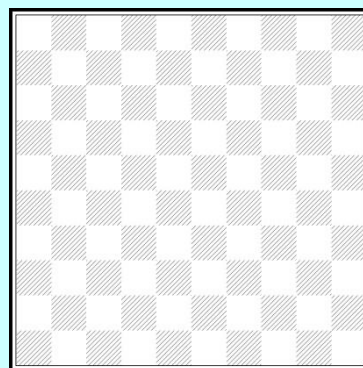

40...03-09

E) Wit had nu een damzet kunnen nemen. Hoe?

41. 23-18 12x23 42. 29x18 20-24

Wit had dezelfde damzet weer kunnen nemen. In tijdnood liep de partij remise.

4

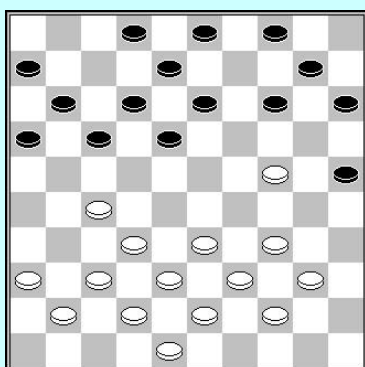

A. Scholma – K. Thijssen
Zwart aan zet

A) Probeer deze stand te beoordelen!

21...14-20

Wit kan nu een ruil nemen waarna hij een lichtjes betere (meer centrale en actieve) stand heeft.

B) Welke is deze ruil ?

Wit was niet tevreden met een klein voordeel en hield zijn rechtervleugel aanval op het bord.

22. 32-28 20x29 23. 33x24 10-14
24. 36-31 04-10 25. 34-29

Teken de stand in het lege diagram

Na 24...04-10 had wit gealarmeerd moeten zijn. Maar hij was niet scherp en geconcentreerd. Omdat het de laatste ronde van het tornooi was (Heerhugowaard 2012) zal hij wel erg vermoeid geweest zijn... Onder deze omstandigheden kunnen zaken verschrikkelijk fout gaan.

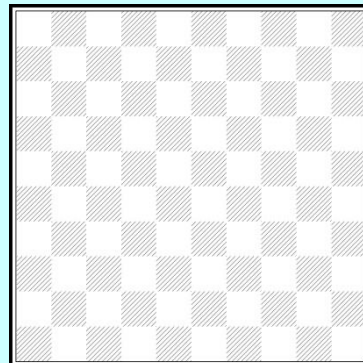

25...17-22 26. 28x17 12x32 27. 37x28?
Wit had 38x27 moeten slaan.

C) Indien 7. 38x27 08-12 8. 39-33 03-09 9. 43-39 02-07 wordt gespeeld heeft wit een verborgen verdediging. Probeer te vinden hoe wit zou moeten verder spelen.

D) Welke sterke zet speelde zwart nu? Waarom is deze zo sterk ?

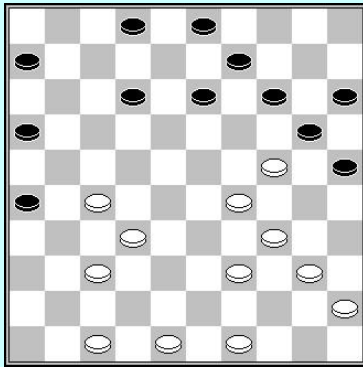

5

A. Shaibakov – W. Sipma

30. 49-43?

A) Waarom is deze zet niet goed ?

30. 49-43? 06-11 31. 43-38 14-19

32. 40-35 19x30 33. 35x24 12-18 34. 32-28 11-17

B) Wit heeft geen goede zet meer.
Hoe wint zwart na 35. 39-33?

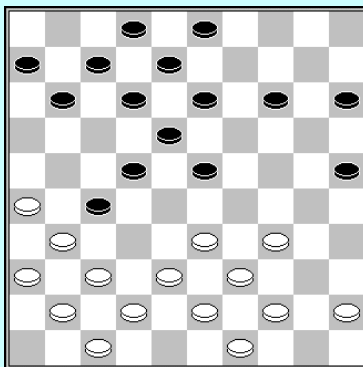
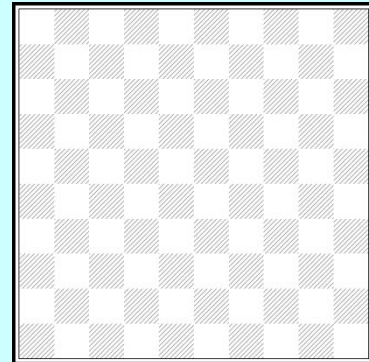

6

K. Thijssen – R. Kloosterman

20. 33-28 23x32 21. 37x17 11x22?

Beter was 21...12x21! 22. 26x17 11x22 en de voorpost is veilig.

A) Waarom kan wit (in deze variant) niet vervolgen met 23. 41-37 07-11 24. 37-32?

22. 41-37 07-11 23. 37-32 11-16

24. 32x21 16x27 25. 42-37 06-11

26. 47-41 02-07

Wit brengt de slag 37x06 in het spel. Indien wit 27. 39-33 speelt dreigt hij met 34-30 43-39 37x06. Zwart moet verdedigen met 27...12-17. Na 28. 37-32 08-12 29. 32x21 22-28 30. 33x22 18x16 31. 37-32 heeft wit een betere positie.

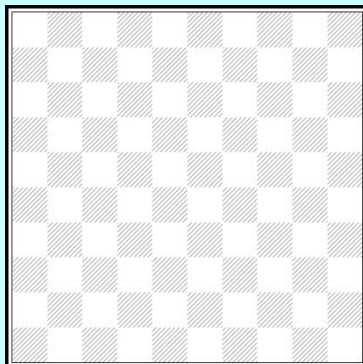
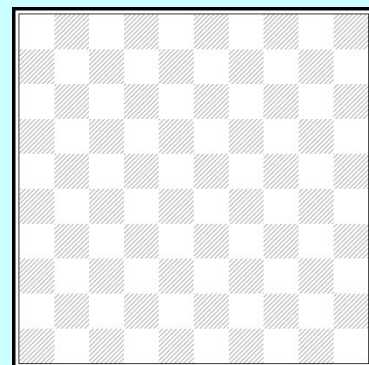

B) Waarom is de stand na 31.37-32 beter voor wit?

27.44-40! 14-19 28.39-33

Een ander goed plan is 28. 38-33! (bereidt 43-38 voor met de dreiging 34-30)

C) Hoe verliest zwart een schijf als 28. 38-33 wordt beantwoord met 11-16?

We bekijken de stand na 28. 38-33 19-23 29. 43-38

D) Hoe wint wit na 29...12-17?

Na 29...23-28 kan wit een doorbraak nemen met 30. 34-30 25x32 31. 40-35 28x39 32. 37x06 maar de resterende stand is niet zo duidelijk. Wit kan ook een andere zet spelen in plaats van 30.34-30.

E) Welke sterke zet ?

De partij vervolgde :

**28...11-16(!) 29. 26-21 27-32 30. 37x17 16x27 31. 31x22 12x21
32. 43-39 18x27 33. 38-32 27x29 34. 34x14 7-12 35. 39-34 13-19**

35...03-09 36. 14x03 12-17 37. 03x12 was een betere verdediging.

36. 14x23 08-13 37. 34-30 25x34 38. 40x29 en wit won.

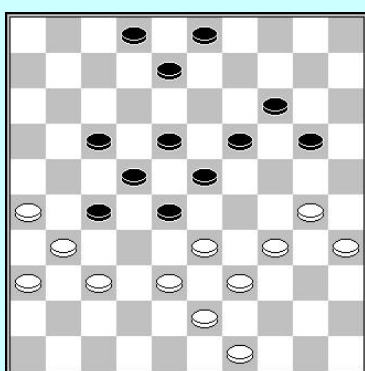

7

M. Koopmanschap – A. Gantwarg

Wit speelt tegen een rechtervleugel aanval van zijn sterke tegenstander. Hij moet er op letten dat deze niet alle strategisch sterke velden in bezit neemt. Hoe kan wit dit voorkomen met behulp van tactiek ?

8) Probeer te berekenen of wit verder moet spelen met 42-37 of 44-40.

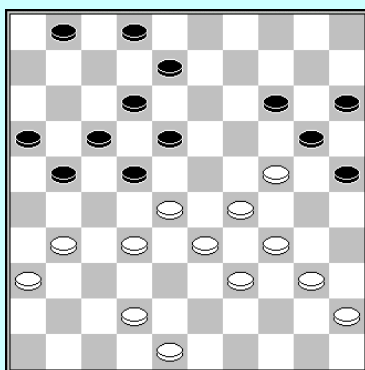
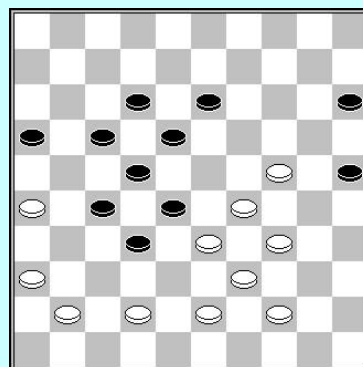

9

F. Andriessen – A. Ivanov

Probeer de beste zet te vinden voor wit.
Kan je een variant geven die logisch is vanuit deze stand ?

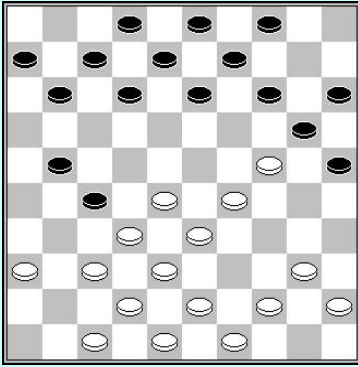

1

Zwart aan zet.
 Wit heeft een rechtersleugel aanval. Zwart kiest een zeer sterke strategie om deze aanval tegen te spelen.
 Probeer het beste plan te vinden voor zwart.

Zwart aan zet.
 Wat is zijn beste plan ? Toon een variant waarin de zwarte strategie het best werkt.

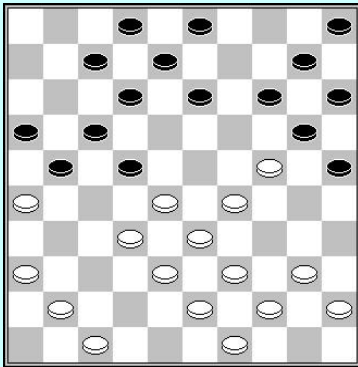

3

Zwart aan zet.
 Welk plan dient hij te volgen ?

Wit aan zet.
 Welke strategie dient hij toe te passen tegen de aanval?

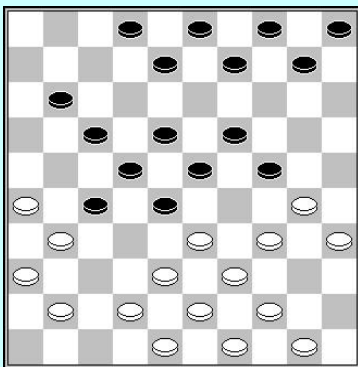

5

Wit aan zet.
 Wat is je strategie?

Zwart aan zet.
 Wat is de beste strategie?

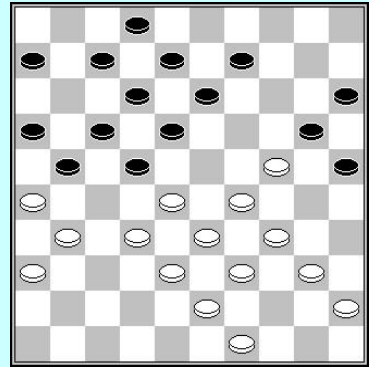

2

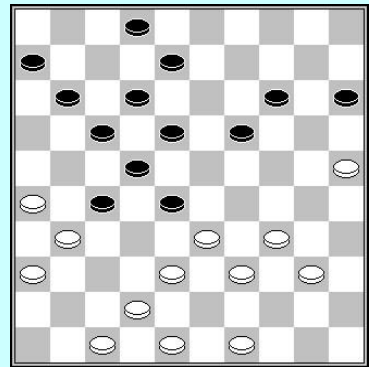

4

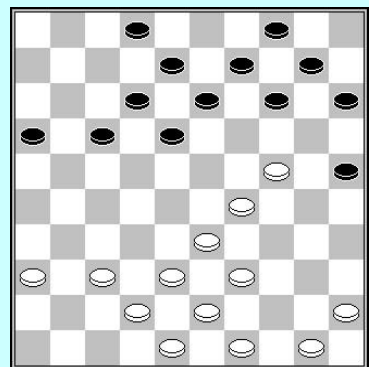

6

Beoordelen van posities

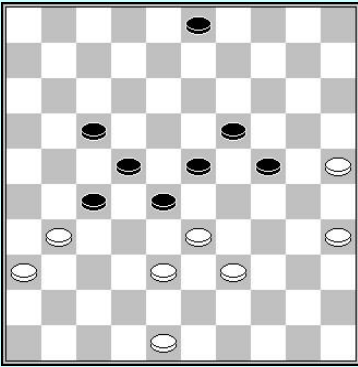

1. Zwart aan zet

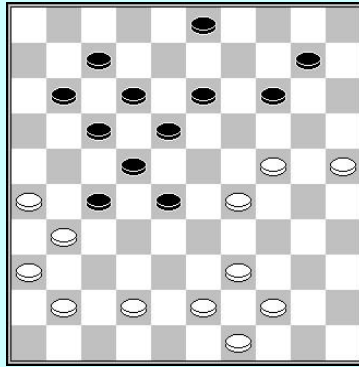

2. Wit aan zet

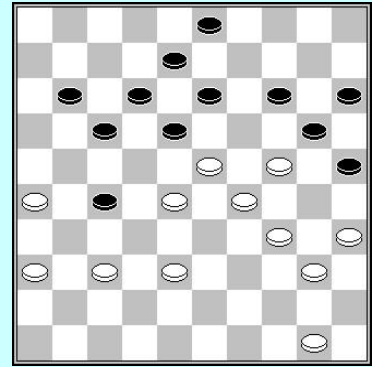

3. Zwart aan zet

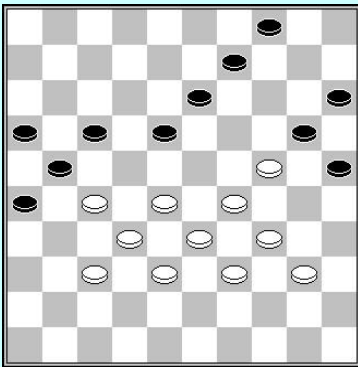

4. Wit aan zet

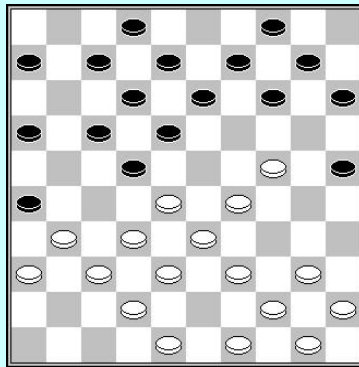

5. Wit aan zet

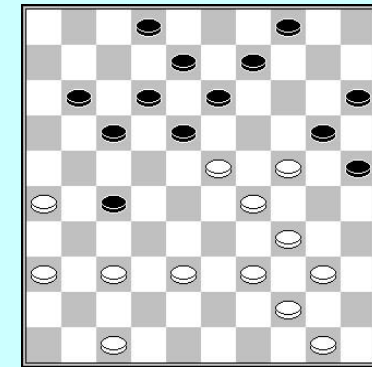

6. Wit aan zet

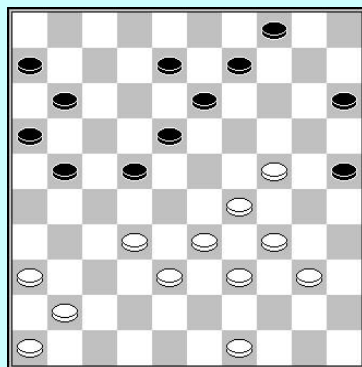

7. Wit aan zet

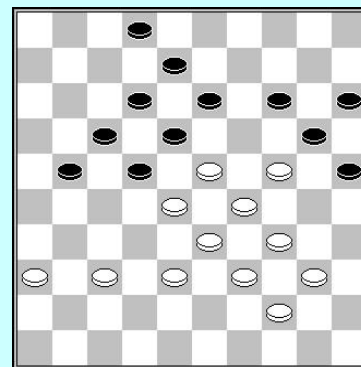

8. Zwart aan zet

Maak een film

Gebruik de 6 diagrammen om de partij samen te vatten.

I. Traore – A. Gantwarg WK 1980

- | | | | | | | | | | |
|-----------|-------|-----------|-------|-----------|-------|-----------|-------|-----------|-------|
| 01. 32-28 | 19-23 | 02. 28x19 | 14x23 | 03. 37-32 | 10-14 | 04. 41-37 | 14-19 | 05. 46-41 | 05-10 |
| 06. 35-30 | 20-25 | 07. 33-29 | 10-14 | 08. 40-35 | 17-22 | 09. 31-27 | 22x31 | 10. 36x27 | 23-28 |
| 11. 32x23 | 19x28 | 12. 38-32 | 13-19 | 13. 32x23 | 19x28 | 14. 41-36 | 08-13 | 15. 37-31 | 18-22 |
| 16. 27x18 | 13x22 | 17. 39-33 | 28x39 | 18. 44x33 | 04-10 | 19. 42-38 | 11-17 | 20. 38-32 | 06-11 |
| 21. 32-28 | 16-21 | 22. 47-42 | 12-18 | 23. 43-38 | 09-13 | 24. 45-40 | 22-27 | 25. 31x22 | 18x27 |
| 26. 42-37 | 07-12 | 27. 50-44 | 21-26 | 28. 48-43 | 17-21 | 29. 44-39 | 11-16 | 30. 38-32 | 27x38 |
| 31. 33x42 | 01-07 | 32. 42-38 | 13-18 | 33. 39-33 | 02-08 | 34. 28-23 | 18-22 | 35. 38-32 | 14-20 |
| 36. 43-38 | 07-11 | 37. 32-28 | 11-17 | 38. 38-32 | 22-27 | 39. 49-44 | 27x38 | 40. 33x42 | 10-14 |
| 41. 36-31 | 08-13 | 42. 42-38 | 14-19 | 43. 23x14 | 20x09 | 44. 38-32 | 12-18 | 45. 30-24 | 18-22 |
| 46. 28-23 | 22-28 | 47. 23-19 | 28-33 | 48. 19x08 | 03x12 | 49. 29x38 | 17-22 | 50. 44-39 | 21-27 |
| 51. 32x21 | 16x36 | 52. 38-32 | 22-27 | 53. 32x21 | 26x17 | 54. 39-33 | 17-22 | 55. 34-29 | 22-27 |
| 56. 29-23 | 27-31 | 57. 37x26 | 36-41 | 58. 40-34 | 41-47 | 59. 33-29 | 12-17 | 60. 26-21 | 17x26 |
| 61. 23-18 | 09-14 | 62. 29-23 | 47x20 | 63. 34-30 | 25x34 | 64. 18-13 | 20-24 | 65. 23-19 | 14x23 |
| 66. 13-09 | 34-39 | 67. 09-03 | 39-43 | 68. 03-14 | (0-2) | | | | |

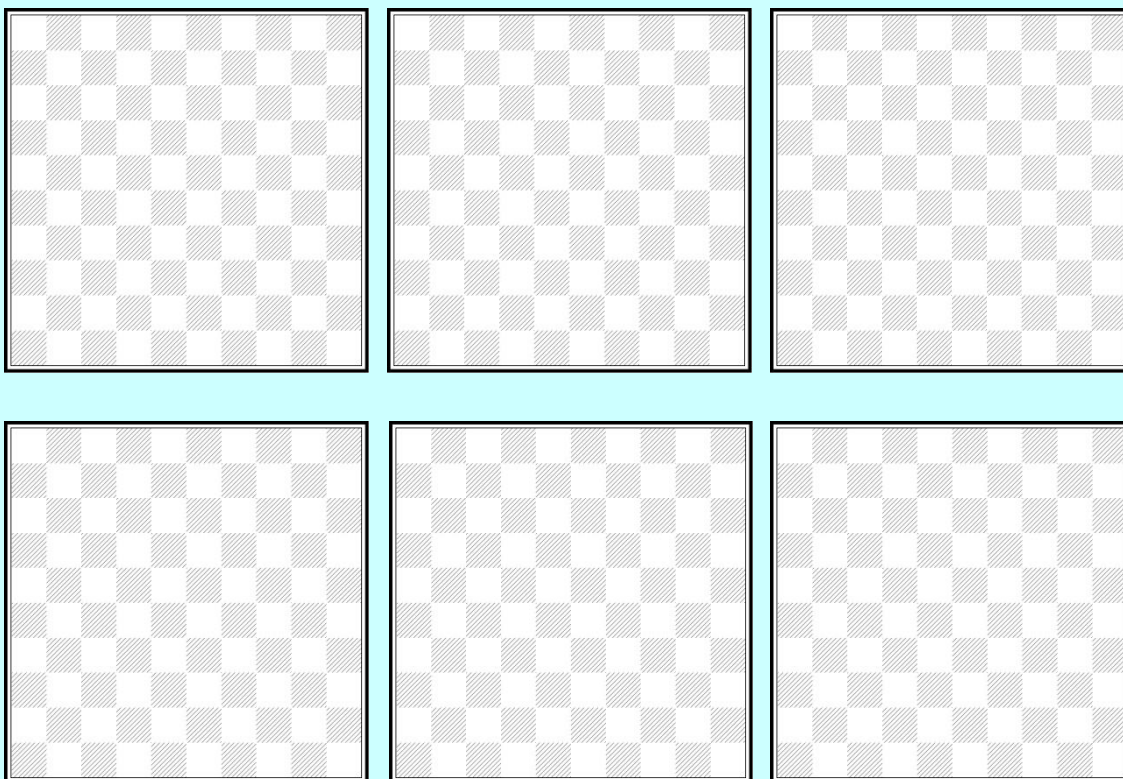

Mooie combinaties

Wit of zwart speelt en wint door een combinatie

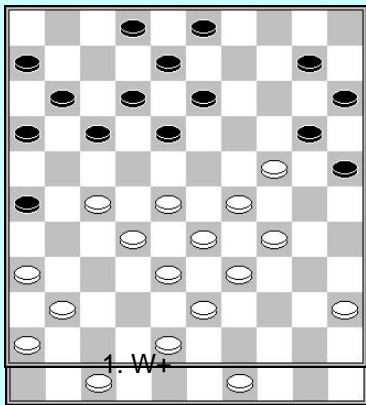

1. W+

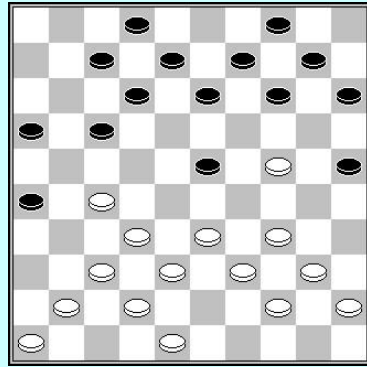

2. W+

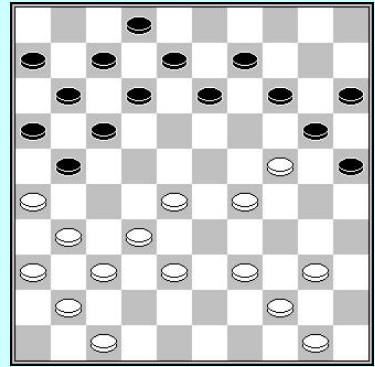

3. Z+

4. W+

5. W+

6. W+

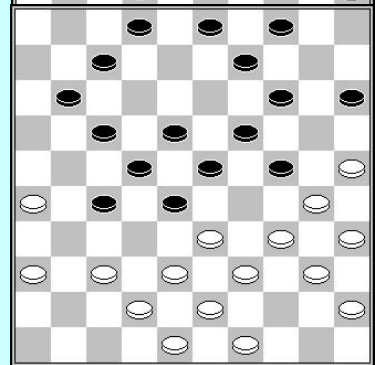
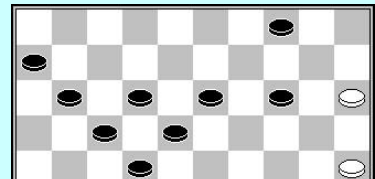
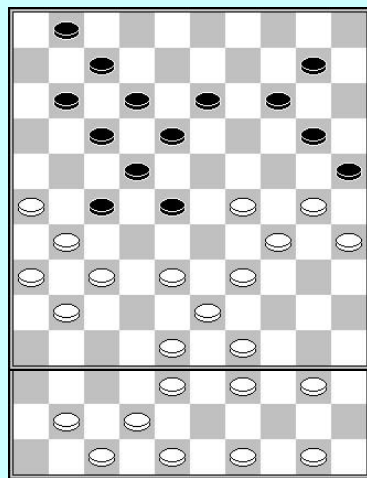
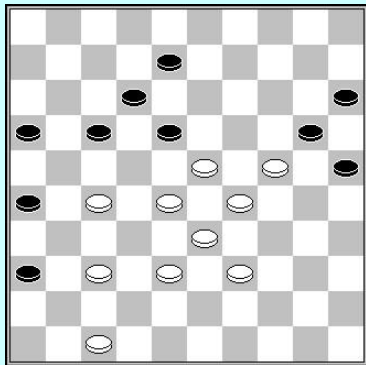

7. W+

8. Z+

9. W+

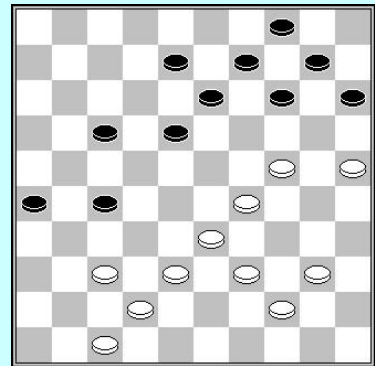
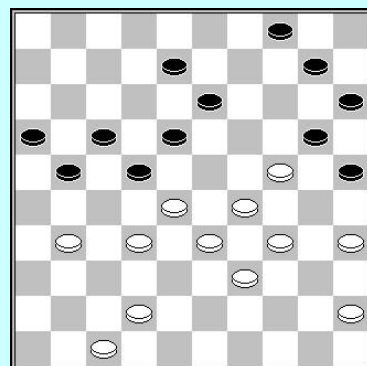
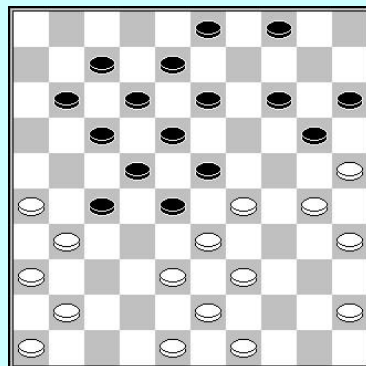

10. W+

11. Z+

12. W+

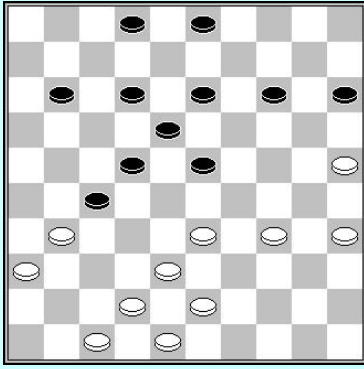

13. W+

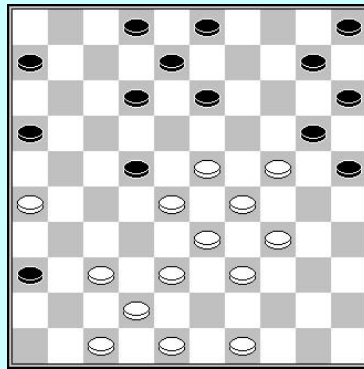

14. Z+

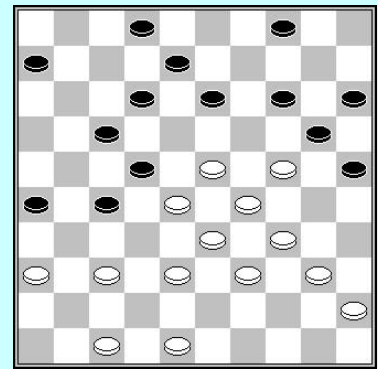

15. W+

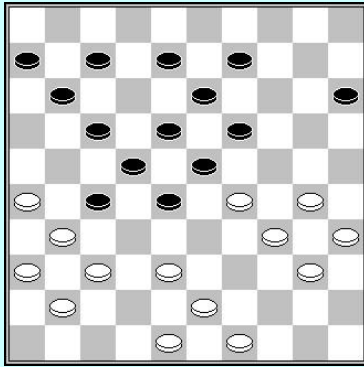

16. W+

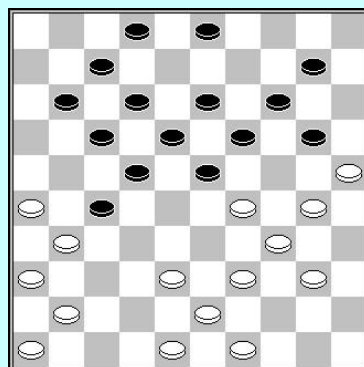

17. W+

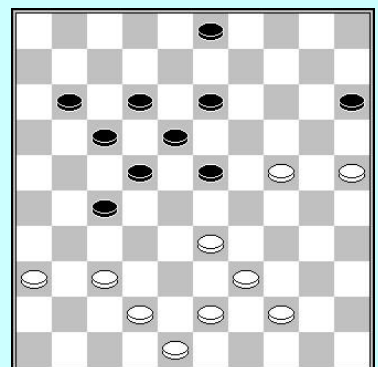

18. Z+

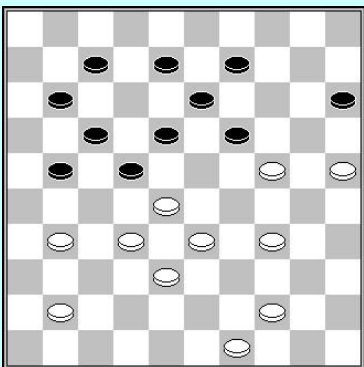

19. W+

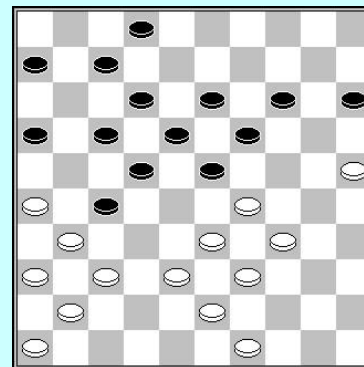

20. W+

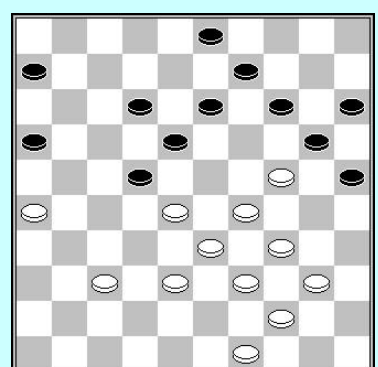

21. Z+

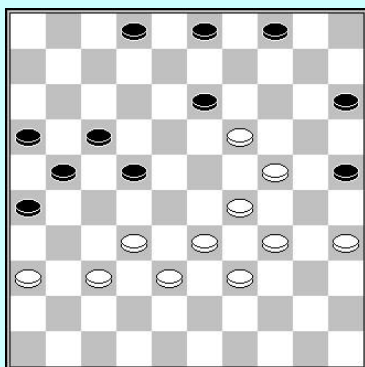

22. Z+

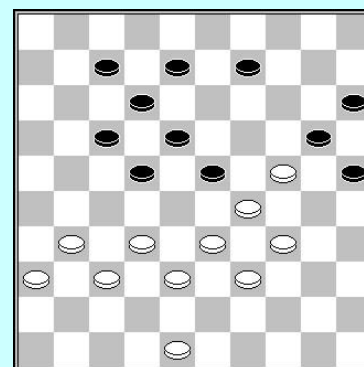

23. W+

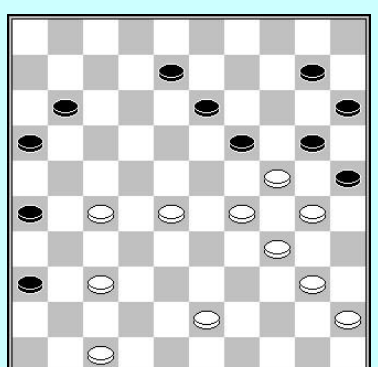

24. W+

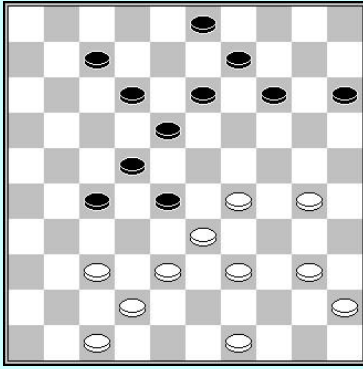

25. W.

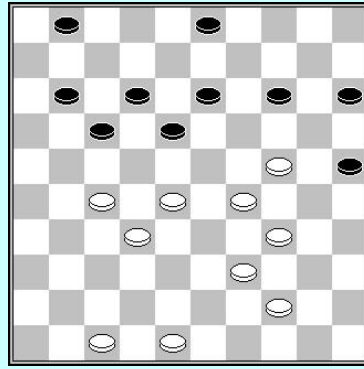

26. W+

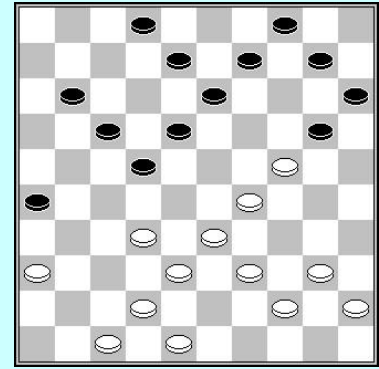

27. W+

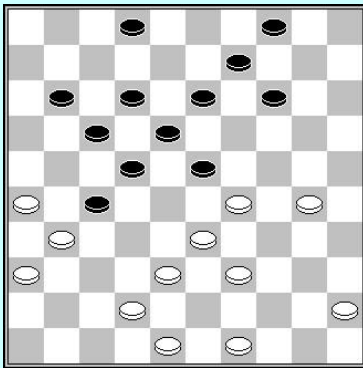

28. W+

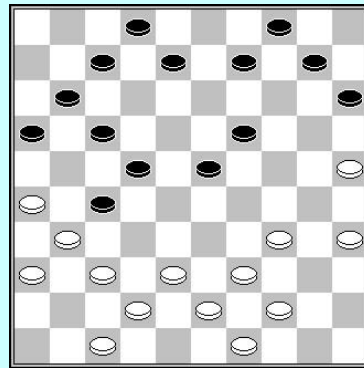

29. W+

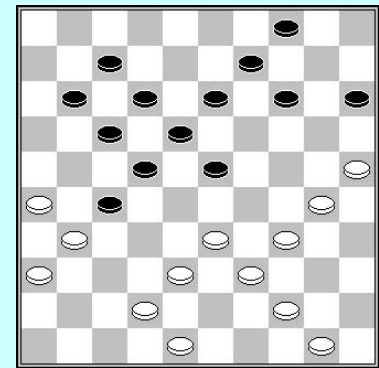

30. W+

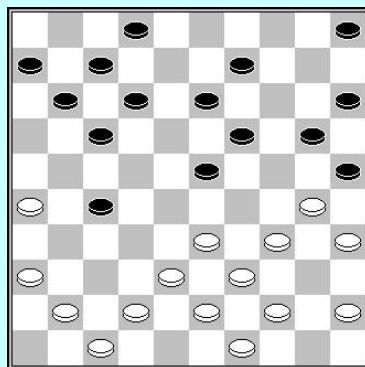

31. Z+

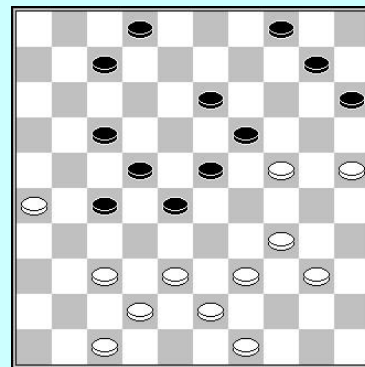

32. W+

Oplossingen deel 4

Combinaties

- 1) 1...14-19 2. 29-23 20x18 3. 28-23 18x29 (3...19x28 4. 32x01) 4. 34x05 W+
- 2) 1...14-19 2. 31-27 19x30 3. 37-31 26x37 4. 32x41 21x23 5. 29x09 W+
- 3) 1...14-19 2. 28-22 19x30 3. 29-24 30x19 4. 27-21 26x28 5. 32x03 W+
- 4) 1...14-19 2. 32-28 19x30 3. 29-24 30x19 4. 28-22 17x28 5. 37-31 26x37 6. 41x05 W+
- 5) 1...14-19 2. 34-30 25x32 3. 37x28 20x29 4. 28-22 17x28 5. 39-33 28x39 6. 43x01 W+
- 6) 1...14-19 2. 29-23 20x18 3. 28-22 17x28 4. 33x22 18x27 5. 38-32 27x38 6. 39-33 38x29
7. 34x01 W+
- 7) 1...14-19 2. 34-30 25x32 3. 33-29 19x30 4. 29-23 18x29 5. 40-34 29x40 6. 45x05 W+
- 8) 1...14-19 2. 27-22 18x27 3. 32x21 19x30 4. 28-22 17x28 5. 38-33 26x17 6. 33x02 W+
- 9) 1...14-19 2. 31-26 19x30 3. 26x17 12x21 4. 39-34 30x39 5. 29-24 20x29 6. 28-23 29x18
7. 38-33 39x28 8. 32x05 W+
- 10) 1...14-19 2. 34-29 19x30 3. 29-24 30x19 4. 28-23 18x38 5. 37-31 26x28 6. 43x05 W+
- 11) 1...14-19 2. 34-30 25x41 3. 47x36 20x29 4. 36-31 26x37 5. 38-32 37x28 6. 39-33 28x39
7. 43x01 W+
- 12) 1...14-19 2. 32-28 19x30 3. 28x17 12x21 4. 39-34 30x28 5. 29-24 20x29 6. 38-33 29x38
7. 43x03 W+
- 13) 1...14-19 2. 31-27 19x30 3. 39-34 30x50 4. 28-22 50x17 5. 27-21 16x27 6. 32x05 W+
- 14) 1...14-19 2. 29-23 18x38 3. 34-30 25x43 4. 48x39 19x30 5. 49-43 38x49 6. 40-35 49x40
7. 45x05 W+
- 15) 1...14-19 2. 44-40 19x30 3. 29-24 30x19 4. 27-21 16x27 5. 38-32 27x38 6. 39-33 38x29
7. 34x01 W+
- 16) 1...14-19 2. 32-27 19x30 3. 29-23 18x29 4. 27-21 16x27 5. 28-22 27x18 6. 39-34 30x39
7. 43x01 W+

Combinaties 2

- 1) 1. 34-30 25x41 2. 47x16 W+
- 2) 1. 44-40 22x33 2. 34-30 25x45 3. 23-18 12x34 4. 38x40 45x34 5. 42-38 20x29 6. 38-33 29x38
7. 43x01 W+
- 3) 1. 23-18 12x32 2. 36-31 27x36 3. 38x09 04x13 4. 34-30 25x23 5. 42-37 20x29 6. 37-31 36x27
7. 39-33 29x38 8. 43x03 W+
- 4) 1. 23-18 12x32 2. 34-30 25x23 3. 42-37 20x29 4. 37x19 13x24 5. 38-33 29x38 6. 43x05 W+
- 5) 1. 41-37 22x33 2. 34-30 25x45 3. 23-18 12x34 4. 38x40 45x34 5. 42-38 20x29 6. 38-33 29x38
7. 43x01 W+
- 6) **1. 39-34 22x33 2. 34-30 25x34 3. 23-19 14x23**
3...34x23 4. 38x07 02x11 5. 44-39 20x29 6. 42-37 13x24 7. 39-33 29x38 8. 43x03 W+
4. 29x07 20x29
4...02x11 5. 38x29 34x23 6. 44-39 20x29 7. 39-33 29x38 8. 43x05 W+
6. 44-39 33x35 7. 42-37 02x11 8. 38-33 29x38 9. 43x05 W+

Forcings

- 1) **B. Springer – W. Polman**
1. 33-29 13-18
1...04-09 2. 29x18 12x23 3. 30-24 20x29 4. 39-33 29x38 5. 43x01 W+
2. 39-33 dreigt 33-28
2...23-28 3. 29-23 18x38 4. 43x21 16x27 5. 30-24 20x29 6. 34x21 W+1
- 2) **1. 34-30! dreigt 30-24 & 38-32**
1...19-23 2. 38-32 27x38 3. 42x33 28x48 4. 49-44 48x31 5. 36x16 W+
- 3) **1. 42-37 06-11**
(1...07-11 2. 37-32 11-16 3. 32x21 16x27 4. 26-21 17x37 5. 48-42 37x48 6. 30-25 48x30
7. 35x02 W+)
2. 37-32 11-16 3. 32x21 16x27 4. 26-21 17x37 5. 48-42 37x48 6. 30-25 48x30 7. 35x11 W+
- 4) **F. Drost – K. Toet**
1. 40-35! 14-19

- 1... 11-16 2. 37-32 28x37 3. 41x21 16x27 4. 34-29 23x34 5. 39x30 25x34 6. 33-28 22x33
7. 31x11 06x17 8. 38x40 ; 1... 13-19 2. 37-32 28x37 3. 41x21 W+
- 5) **2. 34-29 23x34 3. 39x30 28x50 4. 38-33 25x34 5. 42-38 50x28 6. 38-32 27x38 7. 43x03 W+**
1. 34-29 23x34 2. 39x30 14-20
- 2... 18-23 3. 33-28 23x41 4. 42-37 41x32 5. 36-31 27x36 6. 38x29 W+
- 6) **3. 30-25 18-23 4. 25x14 19x10 5. 33-28 23x41 6. 42-37 41x32 7. 36-31 27x36 8. 38x09 W+**
1. 33-29! dreigt 29-23 37-31 39-34 35x02 +.
- 1... **08-13 2. 39-33! 28x39 3. 49-43 39x48 4. 38-32 27x38 5. 42x33 48x31 6. 36x20 15x24**
7. 29x20 W+
- 7) **A. Kalmakov - Simonov**
1. 33-29! 23-28
- 1... 12-18 2. 37-32 16-21 3. 32-28 22x42 4. 31x24 42-47 5. 29x18 47x20 6. 18-12 17x08
7. 26x06 W+
- 2. 38-33 28x39 3. 25-20 15x33 4. 30-25 39x30 5. 35x04 W+**
- 8) **H. Wiersma – K. Toet**
1. 38-32 27x38 2. 43x32 7-12 3. 34-29 23x34 4. 30x39 19x30 5. 32x23 18x29 6. 35x33 W+

Goed of niet ?

- 1) 1. 26-21? 16x27 2. 37x26 12-18! 3. 23x32 14-19 4. 28x17 19x46 Z+
- 2) **J. de Boer – H. Wiersma**
Zwart speelde 31... 07-11? Niet wegens 32. 38-32!! 27x49 33. 35-30 25x43 34. 37-31 49x19
35. 23x03 26x37 36. 03x06 W+
- 3) **G. Van Aalten – H. Wiersma**
29... 17-22! is goed, daar op **30. 36-31 27x36 31. 47-41 36x47 32. 49-43 47x33**
33. 39x17 12x21 34. 23x03 volgt **13-19 35. 24x13 09x18 36. 03x20 15x33 37. 34-30 25x34**
38. 40x38 21-27 en zwart krijgt een niet te stoppen aanval :
39. 44-39 18-23 40. 37-32 40. 39-33 23-29! 41. 33x24 27-31 Z+
40... 23-28! 41. 32x21 26x17 Z+
- 4) **F. Hermelink – C. Varkevisser**
1... 23-28? 2. 34-29! 28x39 3. 38-32 27x38 4. 30-25 36x27 5. 29-24 19x30 6. 25x12 W+
- 5) **1. 39-33? 17-22! 2. 28x17 11x31 3. 36x27 12-17 4. 23x12 13-18 5. 12x23 17-22**
6. 27x18 14-19 7. 24x04 03-09 8. 04x13 08x50 - / +
- 6) **1. 28-23?**
1. 48-43? is ook niet goed: 12-17 2. 28-23 10-15 3. 23x03 26-31 4. 37x26 15-20 5. 24x15 04-10
6. 15x04 13-18 7. 04x22 17x46 8. 03x20 46x50 9. 26x17 11x31 10. 36x27 25x14 Z+;
Goed is 1. 44-39
1... 18-22!
Het dubbele offer 1... 25-30!? 2. 24x35 26-31 3. 37x17 11x31 4. 36x27 13-19 5. 33-28 16-21
6. 27x16 18-22 7. 28x17 19x46 resulteert slechts in remise na 8. 38-33 12x21 9. 16x27=
2. 27x7 21-27 3. 32x21 16x27 4. 07x16 13-19 5. 24x13 08x50 Z+
- 7) **P. Steijlen – L. Sekongo**
1. 39-33?! is goed daar 18-23? 2. 28x19 26-31 3. 37x26 17-22 4. 26x28 09-14 5. 32x21 14x43
faalt op 6. 33-29! 16x27 7. 24-20 15x33 8. 34-30 25x34 9. 40x49 W+1
- 8) **1. 38-32?! Wit hoopt op 22-27?**
1... 14-19 2. 23x14 20x09 =
2. 32x21 11-16 3. 35-30! 16x27 4. 37-31 26x37 5. 23-19 14x32 6. 33-28 32x23 7. 29x07 20x40
8. 07-02 25x34 9. 02x06 W+

Berekening

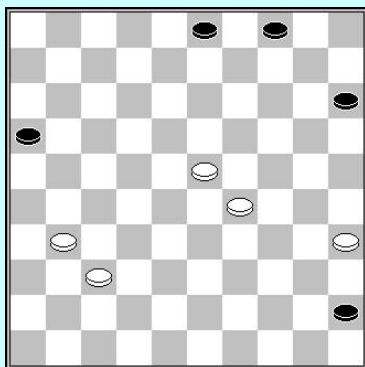

A) W. Sipma

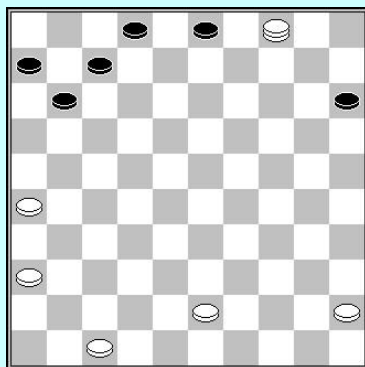

B

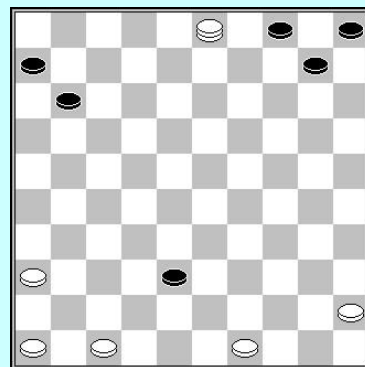

C

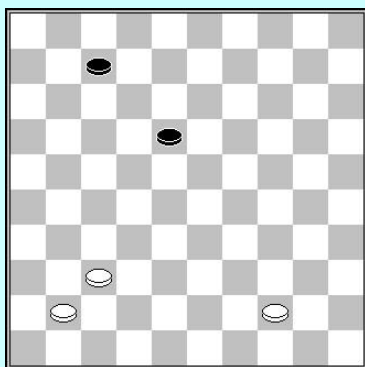

D) Domchev

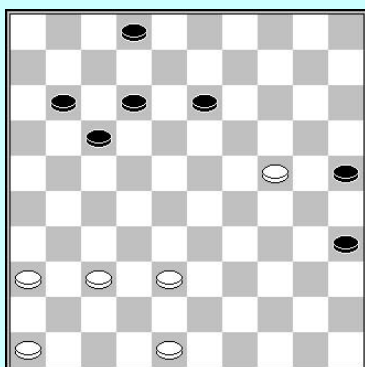

E) H. Maceaux – T. Brouwers

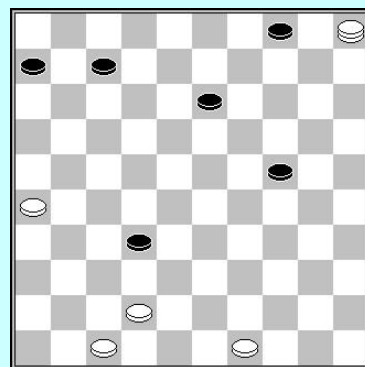

F) J. van Dijk – G. Hessing

Berekening en tactiek

- 1) **A. Shaibakov – M. van IJzendoorn**
 1... 27-31 2. 36x27 22x31 3. 33-28? 17-21! 4. 26x17 11x33 5. 37x26 12-17 6. 23x21 14-19
 7. 39x28 19x37 8. 38-32 25-30 9. 32x41 30-34 Z+
- 2) 1. 44-39 06-11 2. 50-44 17-21 3. 30-24? 25-30! 4. 34x25 23x34 5. 39x30 14-19 6. 24x22 21-27
 7. 32x21 26x50 Z+
- 3) **E. Bronstring – J. Bastiaannet**
 1. 49-44 12-18? 2. 36-31! 27x47 3. 33-28 22x33 4. 38x20 47x49 5. 39-33 15x24 6. 26-21 49x16
 7. 37-32 16x29 8. 34x03 25x34 9. 40x20 14x25 10. 03x01 W+
- 4) 1... 03-09 2. 44-40 11-17 3. 37-32? 17-21! 4. 16x27 18-23 5. 29x18 20x29 6. 34x23 13x22
 7. 27x18 25-30 8. 35x24 15-20 9. 24x15 04-10 10. 15x13 08x46 Z+
- 5) 1. 36-31 10-14 2. 31-27 17-22? 3. 24-19! 13x33 4. 38x29 22x31 5. 26-21 16x38 6. 42x04 W+
- 6) 1. 28-23 09-14 2. 46-41? 13-19! 3. 24x02 14-19 4. 02x32 19x46 Z+

Welke zet zou je spelen ?

- 1) **R. Heusdens – B. Provoost**
 Wit moet niet 1. 30-25? 02-08! 2. 25x14 28-32 3. 37x19 13x42 4. 14-09 08-13 5. 09-03 42-47
 6. 03x43 22-27 spelen Z+
 De correcte voortzetting is: 1. 30-24! 16-21! (1... 02-08? 2. 39-33! 28x19 3. 37-32 23x34
 4. 32x25) 2. 35-30 20-25 3. 39-33 28x39 4. 34x43 25x34 5. 29x40 =.
- 2) **B. Dukel – W. de Jong**
 1. 28-23!
 1. 49-44? faalt wegens 17-21 2. 28x17 21-27 3. 32x21 13-19 4. 24x22 08-13 5. 17x19 14x41
 6. 36x47 26x50 Z+;

1. 30-25? Is ook niet goed: 22-27 2. 32x21 17-22 3. 28x17 13-19 4. 24x22 08-13 5. 17x19 14x41
6. 36x47 26x39 Z+;
1. 49-43 leidt tot een evenwichtige stand: 13-19 2. 24x13 08x19 =
1... 26-31?!
1... 13-19 2. 24x13 8x28 3. 32x23 is de beste voortzetting voor zwart
2. 36x27 22x42 3. 38x47 18-22?
3... 14-20 4. 23-19 20-25 5. 19-14 25x43 6. 14x05 43-48 7. 24-20 15x24 8. 29x20 is niet zo
duidelijk. Het lijkt goed voor zwart, maar wit verrast zijn tegenstander met :
4. 32-27!! 22x31 5. 30-25! 13-18* 6. 24-20 15x24 7. 29x09 18x38 8. 09-04 38-42 9. 04x36 42-48
10. 39-34 48x30 11. 25x34 W+
- 3) Wit moet rekening houden met combinaties. Zwart dreigt met 26-31 37x26 17-21 26x17
11x31 36x27 16-21 27x16 18-22 28x17 12x21 16x27 13-19 24x13 08x48.
1. 36-31 is gevaarlijk daar zwart antwoordt met 17-22 2. 28x17 12x21 3. 23x12 08x17 en na
4. 27-22 17x28 5. 32x23 03-08 (dreigt 21-27 & 13-19), terwijl op 4. 44-40 14-19! 5. 40-35
19x30 6. 35x24 17-22 7. 27x18 13x22 volgt Z+1. Wit dient zijn voorposten terug te trekken
door te ruilen : 1. 34-30 25x34 2. 29x40 20x29 3. 23x34 =.
- 4) **H. Verdolage – S. Winkel**
Wit moet niet in de volgende val trappen :
1. 34-29? 17-21! 2. 28x17 21-27 3. 32x21 13-19 4. 24x22 08-13 5. 17x19 14x34 6. 39x30 26x48
En de partij kan eindigen als volgt: **7. 37-31 48x26 8. 47-41 36x47 9. 30-24 47x20 10. 25x05**
15-20 11. 35-30 26-08 12. 30-25 08-35 13. 25x14 04-10!! 14. 14-09 35-13 15. 05x08 02x04
Wit moet vervolgen met 1. 34-30! bv 04-09 2. 39-34 14-19 3. 34-29 09-14 4. 24-20 15x24
5. 29x09 13x04 6. 30-24 19x30 7. 35x24 +/-
- 5) **J. v. d Akker – K. Thijssen**
Wit moet de dreiging 18-23 stoppen. Wit werd het slachtoffer van een combinatie in de
partij : 1. 33-28? 25-30! 2. 34x14 03-09 3. 14x3 18-22 4. 27x09 08-13 5. 09x18 12x45
6. 03x21 16x40 Z+.
Wit had moeten verder gaan met **1. 43-38.**
- 6) Wit forceert winst : **1. 33-29! 13-18**
1... 28-33 2. 29x18 33x44 3. 50x39 12x23 4. 37-32 W+1;
1... 06-11 2. 29x18 12x23 3. 34-29 23x34 4. 45-40 34x45 5. 30-24 19x30 6. 35x24 20x29
7. 38-33 29x38 8. 43x01 W+
2. 39-33! 28x39 3. 30-24 19x30 4. 35x24 39x19 5. 38-33 23x34 6. 33-28 22x33 7. 31x22 W+
- 7) Forcing: **1. 33-29! 23-28 2. 48-43!** Zwart kan niet 28-32 spelen
2... 08-13 3. 38-32 27x38 4. 43x23 13-19 5. 30-24! 19x39 6. 49-43 39x48 7. 29-24 48x31
8. 36x16 W+
- 8) **1. 36-31!** Zwart kan niet verder met 21-26? wegens : 2. 34-30! 26x46 3. 33-28 22x42
4. 48x37 46x19 5. 24x02 W+. Daardoor kan wit naar 26 gaan (1... 04-09 2. 31-26) en de zwarte
speelruimte beperken, en een goede aanvalspositie hebben.
- 9) **S. Bobkov – G. Valneris**
Wit's enige goede zet is 1. 39-34. Zwart dreigt met 18-22 en vervolgens 22-27 & 13-19 Z+1
Op 1. 33-28? volgt 12-17 2. 23x03 13- 19 3. 24x13 9x18 4. 3x20 15x42 5. 37x48 26x37 Z+
1. 38-32? geeft zwart de kans een forcing te doen: 18-22! en nu:
· 2. 32-28 21-27 3. 28x17 12x21 4. 31x22 13-19 5. 24x13 08x17 Z+1
- 2. 33-28 22x33 3. 39x28 21-27 4. 32x21 16x27 5. 31x22 13-19 6. 24x13 09x27
(dreigt 27-31 & 12-18 enz.) 7. 29-24 14-20 8. 24-19 04-09 met schijfwinst.
De partij ging : **1. 38-32? 18-22! 2. 24-19 13x23 3. 29x20 15x24 4. 33-29 24x33**
5. 39x17 09-13 6. 43-38 13-18 en zwart won.
- 10) **E. Buzjinski**
Forcing: **1. 33-29! 02-07**
Op 1... 19-23 volgt 2. 29-24 14-19 3. 38-32 27x38 4. 47-42 38x47 5. 31-26 47x20
6. 25x03 W+
2. 30-24 19x30 3. 35x24 18-23 4. 29x18 12x23 5. 38-32! 27x38 6. 47-42 38x47 7. 48-43 47x20
8. 31-27 22x42 9. 43-38 42x33 10. 39x10 15x04 11. 25x01 W+
- 11) **H. Meijer – A. Aksanow**
Wit speelt de 'onmogelijke zet' **1. 34-29!! 04-09** Op 1... 14-20 volgt 26-21! W+
2. 29x20 14x34 3. 39x30 28x50 4. 38-33 50x28 5. 26-21 17x37 6. 41x03 W+
- 12) **1. 39-33!!** Introduceert veel tactische mogelijkheden: **1... 23-28**
1... 07-11 2. 24-19 13x24 3. 29x9 03x14 4. 34-30 25x34 5. 40x29 23x34 6. 33-28 22x33 7. 31x02
1... 14-19 2. 34-30! 25x34 3. 42-37 19x30 4. 29-24 30x19 5. 40x29 23x34 6. 33-28 22x42

7. 31x02 42x31 8. 36x27 W+;
 1... 14-20 2. 33-28 23x32 3. 42-37 32x41 4. 36x47 27x36 5. 47-41 36x47 6. 43-39 47x33
 7. 29x38 20x29 8. 34x01 W+1
2. 42-37 28x19 3. 29-23 19x28 4. 38-32 27x38 5. 43x01 W+
- 13) **K. Thijssen – M. Koopmanschap**
 Wit had winst kunnen forceren:
1. 32-28! 14-19 2. 29-23! 19x30 3. 23-19 13x24 4. 27-21 17x37 5. 28x17 12x21 6. 38-32 37x28
7. 33x04 W+
- 14) **A. Dibman – M. Galachov**
23. 42-37! 10-14
 23... 07-11 24. 28-22 17x28 25. 38-32 27x38 26. 43x5 W+
24. 49-44?! bereidt 37-31 voor. 24. 37-31 kan nu niet meer beantwoord worden met 18-22.
24... 07-11 25. 37-31! 17-22
 25... 08-13 26. 31x22 18x27 27. 38-33 19-24 28. 40-35 W+
26. 28x17 11x22 27. 41-37 6-11 28. 47-41! Introduceert de route 37x06.
28... 14-20 28... 19-23 29. 26-21! 27x16 30. 31-27 22x33 31. 39x10 W+
29. 39-33 20-24? 29... 08-13 30. 43-39! verliest, de dreiging 34-30 is niet te stoppen, maar
 29... 19-24! 30. 40-35!! 27-32* 31. 37x06 24-30 32. 35x24 20x49 33. 33-28 is niet zo duidelijk.
30. 43-39! 11-16 31. 26-21 19-23 32. 21x32 Wit won een schijf en later de partij.
- 15) **A. Bakker – A. Baliakin**
 Wit moet verschillende combinaties ontwijken:
33. 40-34?
 33. 39-33? 17-22! 34. 28x17 12x21 35. 23x03 13-18 36. 26x17 27-32 37. 38x27 18-23
 38. 29x18 20x47 39. 3x20 25x14 -/+ ;
 33. 38-33? 25-30 34. 24x35 20-24 35. 29x09 18x47 36. 9x7 2x11 Z+
 33. 42-37? 27-31 34. 36x27 17-22 35. 28x17 12x45 36. 23x3 25-30 37. 24x35 20-25
 38. 03x20 15x33 Z+ ;
 Wit moet 33. 39-34 of 33. 48-43 spelen.
33... 17-22 34. 28x17 12x21 35. 23x03 13-18 36. 26x17 27-31 37. 36x27 18-23
38. 29x18 20x49 39. 3x20 49x43 40. 48x39 15x24 Z+
- 16) **B. Bijlsma – W. v. d. Braak**
 Tactiek beheerst deze stand.
31. 48-43? werd gespeeld in de partij.
 De juiste zet is 31. 44-40! 07-12 32. 49-43! dreigt 34-29x30 te spelen gevolgd door een aanval
 op 27. 02-07 33. 40-35 en zwart moet terug ruilen met 17-21
 (33... 13-18? 34. 34-30! 25x34 35. 39x30 28x39 36. 43x34 23-28 37. 38-32! 27x38
 38. 48-42 38x47 39. 30-25 47x20 40. 25x3 W+)
 34. 26x17 22x11 = (34... 12x21? 35. 34-30! 25x34 36. 39x30 28x39 37. 43x34 23-28
 38. 38-32! 27x38 39. 48-42 38x47 40. 30-25 47x20 41. 25x01 W+)
31... 07-12 doordat wit niet 44-40 kan spelen dient hij terug te ruilen (37-32x42) met een zwakke
 stand. 32. 44-40 wordt afgestraft door een mooie combinatie 15-20!! 33. 24x15 25-30
 34. 34x25 23-29 35. 33x24 28-32 36. 37x28 22x35 37. 31x11 35-40 38. 45x34 12-17
 39. 11x22 13-18 40. 22x13 08x48 -/++
32... 28x37 33. 31x42 13-18 en de stand is beter voor zwart

Strategie & Berekening

- 1 A) Wit controleert de strategisch velden 24, 27 & 28. Wit heeft een sterke centrale pyramide. Zwart heeft geen goede formaties om te witte rechtervleugel aanval tegen te spelen.
B) 1. 33-29! 14-19 2. 28-22! 19x30 3. 29-24 30x19 4. 27-21 26x28 5. 32x03 W+.

- 2 A) Op 7. 44-40 volgt 18-23 8. 29x20 15x44 9. 39x50 28x30 10. 25x34 19-24 met groot voordeel voor zwart die een sterke rechtervleugel aanval heeft. Wit had moeten voortgaan met 7. 47-42.
B) **6. 25-20! 15x35 7. 34-30 35x24 8. 29x09 13x04 9. 26-21 27x16 10. 31-27 22x31 11. 33x02 31-37 12. 02x24 37-41 13. 24-19 41-46 14. 19-05 12-18 15. 39-33 18-23 16. 5x 6 46-23 17. 06-17** enz. en wit won. Wit had ook kunne kiezen voor 17. 06-01 23-45 18. 01x34 45x38 19. 48-42 W+.

- 3 A) Wit heeft een aanvallende stand met twee voorposten op 23 en 24. Wit controleert tevens het centrumveld 28. Wit heeft een voorsprong in ontwikkeling (♙=4) en genoeg formaties. Zwart echter heeft ook een mooie formatie om de aanval tegen te spelen. In de Drenth-zone ontbreekt enkel schijf 8. Op zijn rechtervleugel heeft zwart controle over veld 27 en kan hij mogelijkheden hebben voor een tegenaanval. Zwart kan ook hopen op het vastzetten van wit. Daar beide spelers redelijk goede posities hebben kan de stand als evenwaardig beschouwd worden.

B) Zwart verwijdert een sterke voorpost, terwijl hij een schijf op 18 plaatst hetgeen de tegenaanval op wit's linkervleugel helpt. Wit kan opnieuw naar veld 24 gaan en dit lijkt een logisch plan. Zwart kan de tijd die dit neemt om zijn rechtervleugel tegenaanval te versterken. Hij kan ook proberen de rechtervleugel te blokkeren met 40-35 5-10 35-30 14-20 30-24 10-15.

C) 32. 47-41? lijkt slecht daar het een hangende schijf op 41 creëert.

D) 35... 14-20 36. 35-30 05-10 37. 43-38 07-11
38. 30-24 10-15 39. 36-31 03-08 40. 41-36 04-09
41. 23-19 09-13 42. 28-23 11-16 43. 32-28 21-27
44. 37-32 26x37 45. 32x41 16-21 46. 41-37 21-26 Z+

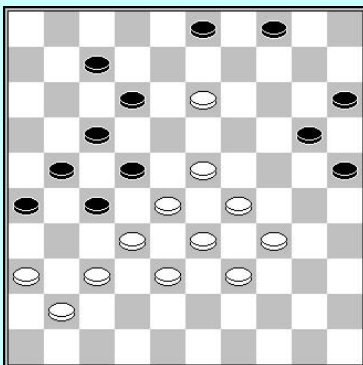
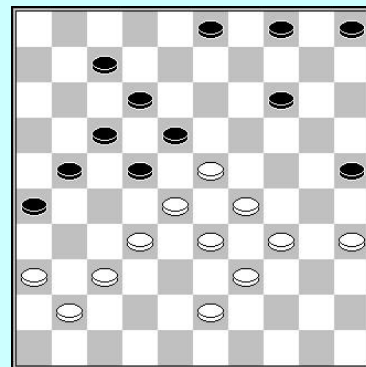

- E) 41. 36-31 27x47 42. 23-18 12x23
43. 29x16 09x18 44. 28-22 ad lib.
45. 32x01 W+1.

- 4 A) Wit heeft een rechtervleugel aanval zonder ernstige zwaktes. Wit heeft tevens controle over 27 en 28. Zwart heeft een soliede stand met formaties, maar een goed plan voor zwart is moeilijk te vinden. Het lijkt er dus op dat wit een goede aanval heeft.

B) 22. 33-28 20x29 23. 34x23 18x29 24. 28-22 17x28 25. 32x34

- C) 10. 24-20! 15x24 11. 29x20 10-15
 12. 33-28 15x24 13. 28-23 18x29
 14. 40-34 29x49 15. 31-26 49x21
 16. 26x10 +/-

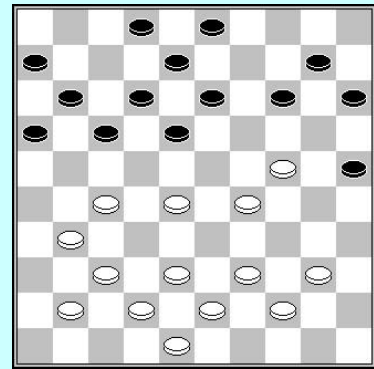

- D) 27... 11-17! Dreigt een doorbraak te nemen met 17-22 08-12 14x45. Wit kan natuurlijk niet 28-23 spelen. Indien wit vervolgt met 40-34 of 39-34 valt zwart de voorpost aan met 14-19, bv.: 11. 39-34 14-19 12. 43-39 19x30 13. 40-35 10-14 14. 35x24 14-19 en op 44-40-35 volgt 18-22 35x24 22x44 wit verliest dus een schijf.

- 5 A) Schijf 29 moet de voorpost beschermen. Meer nog, veld 44 moet bezet worden als wit naar het centrumveld 28 gaat, om slagen met 16-21 06-11 13x... te voorkomen.

- B) 39-33 17-22 28x17 18-23 29x18 13x42
 48x37 20x40 45x34 Z+1

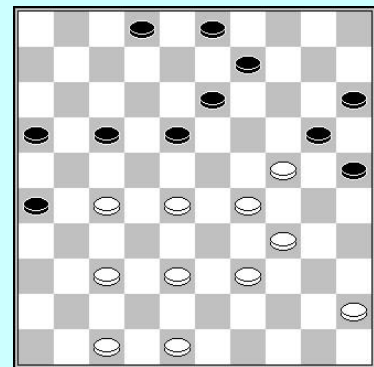

6

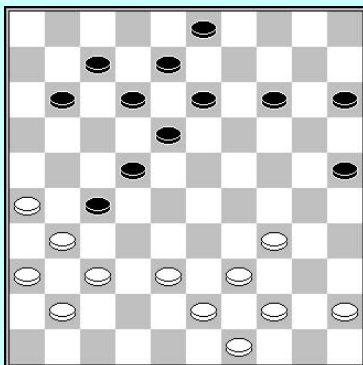

- A) 24... 18-23! 25. 32x21 23-29 26. 34x23 13-18
 27. 23x12 08x48 Z+

- B) De zwarte rechtervleugel is zwak wegens de hangende schijf op 11

- C) 28... 11-16 29. 26-21 27-32 30. 37x17 16x27 31. 31x22 12x21 32. 34-29 18x27
 33. 29-23 19x28 34. 33x31 W+1

- D) 30. 34-30 25x32 31. 37x19 13x24 32. 33-28 22x33
 33. 31x02 W+

- E) 30. 33-29! Nu wordt 03-09 afgestraft door 29-23 28x19*
 38-32 27x29 34x03, terwijl op 12-17 eenzelfde soort slag volgt.
 Indien zwart speelt 30... 11-17 31. 29-23! 28x19
 32. 34-30 25x32 33. 37x28 22x33 34. 31x2 W+ volgt.

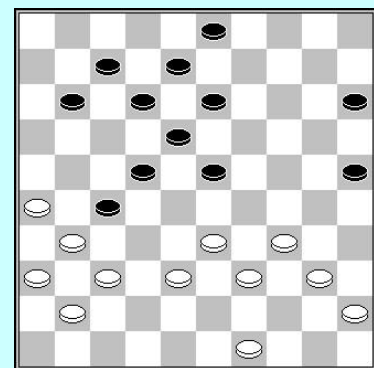

- 7) Om zwart te verhinderen veld 24 in te nemen dient wit te vervolgen met **1. 33-29!!**
 Zwart kan niet reageren met 28-33 wegens 2. 39x28 23x41 3. 36x47 27x36 4. 47-41! 36x47
 5. 26-21 47x24 6. 21x23 19x28 7. 30x10 W+.
 Zwart moet 1.33-29 beantwoorden met 20-25 en door 38-32x32 krijgt wit een gelijke stand.
 In de partij verloor wit de controle over 24 en verloor :
1. 30-25? 08-12 2. 37-32 28x37 3. 31x42 20-24 4. 34-29 23x34 5. 39x30 27-32!
6. 38x27 22x31 7. 36x27 14-20 8. 25x23 18x47 9. 30x19 Z+.
- 8) **E. Watoetin**
1. 44-40!
 1. 42-37 17-21! 2. 26x19 18-23 3. 29x18 22x13 4. 33x31 16-21 5. 19x8 21-26 6. 37x28 26x46
 7. 28-22 46-32 =
1... 13-19 2. 24x13 18x09 3. 29-24 09-13 4. 34-29 12-18 5. 40-34 13-19 6. 24x13 18x09
7. 29-24 09-13 8. 42-37 16-21 9. 37-31 W+
- 9) **F. Andriessen – A. Ivanov**
1. 42-38! De onmogelijke zet! 21-26
 1... 21-27? 2. 32x21 17x37 3. 28x17 12x21 4. 24-19 14x23 5. 33-28 23x43 6. 29-24 20x29
 7. 34x03 43x34 8. 03x42 W+
2. 31-27 22x31 3. 36x27 17-21?
 Beter is 3... 08-13 4. 48-42 17-21 5. 28-23 +/- (na 5. 42-37? 12-17 wordt de witte aanval
 geblokkeerd daar hij niet meer naar 23 kan gaan: 28-23 17-22 22x42 & 21-27 Z+)
 De partij ging als volgt :
4. 24-19 14x23 5. 28x19 20-24 6. 19x30 12-17 7. 29-23 18x29 8. 33x24 17-22 9. 27x18 26-31
10. 48-42 31-36 11. 42-37 08-12 12. 18x07 01x12 13. 24-19 21-26 14. 19-13 26-31
15. 37x26 36-41 16. 40-35 12-17 17. 38-33 41-46 18. 30-24 46x08 19. 33-28 08x30
20. 35x24 en met een schijf meer won wit de partij.

Strategie

- 1) **R. Heusdens – K. Thijssen**
 Zwart voert een lange, sterke strategie uit waarbij de voorpost herhaaldelijk wordt
 aangevallen en centrumschijf 28 wordt geruild. Zwart gebruikt dan het Raichenbach
 manoeuvre om een doorbraak te verwezenlijken.
17... 21-26! 18. 32x21 26x17 Bereid de ruil 17-22x22 voor.
19. 37-32 14-19 20. 40-35 19x30 21. 35x24 09-14 22. 44-40 3-9 23. 43-39 17-22!
24. 28x17 11x22 25. 49-44 14-19 Zwart zet de aanval op 24 verder. Hij wil een doorbraak
 maken op de rechtervleugel.
26. 40-35 19x30 27. 35x24 09-14 28. 45-40 04-10 29. 36-31 14-19 30. 40-35 19x30
31. 35x24 10-14 32. 44-40 14-19 33. 40-35 19x30 34. 35x24 13-18! het Raichenbach
 manoeuvre!
35. 48-43 22-28 36. 33x13 08x30 37. 38-33 20-24 38. 29x20 15x24
 Zwart kan nu een doorbraak nemen en met enig geduld moet hij in staat zijn te winnen. In de
 partij ontsnapte wit met remise.
- 2) **H. de Waard – F. Fennema**
27... 07-11! Zwart probeert de aanval te blokkeren. Op 28. 40-35 09-14 29. 45-40 volgt de
 speciale zet 22-27! 30. 31x22 18x27 en wit is volledig geblokkeerd, bv. 31. 49-44 14-19
 32. 35-30 12-18 33. 40-35 17-22! 34. 28x17* 21x12 35. 32x21 16x27 enz. Z+.
28. 31-27 22x31 29. 26x37
 Na 29. 36x27 09-14 heeft wit weinig ruimte, hij kan niet naar 23 gaan (28-23? 13-19!)
 30. 40-35 17-22 31. 28x17 11x31 32. 26x37 18-22 33. 32-28 21-27 34. 28x17 12x21 geeft zwart
 voordeel.
29... 18-22! Blokkeert de aanval! Wit leidt nu aan gebrek aan.
30. 40-35 02-07 31. 45-40 21-27 32. 32x21 17x26 33. 28x17 11x22 34. 38-32
 34. 37-32 verliest ook: 07-11 35. 32-28 12-18 36. 28x17 11x22 37. 38-32 08-12! (37... 26-31?
 38. 36x27 22x31 faalt op 39. 32-27! 31x22 40. 33-28 22x44 41. 43-39 44x33 42. 29x38 20x29
 43. 34x14 W+) 38. 32-28 12-17 39. 28-23 16-21 40. 23x12 17x08 41. 43-38 06-11
 42. 38-32 11-16 43. 49-44 21-27 44. 32x21 16x27 45. 33-28 22x33 46. 29x38 20x29
 47. 34x23 26-31 48. 39-33 31-37 49. 40-34 enz. Z+
34... 26-31! 35. 36x18 12x23 36. 29x18 20x27 Z+

- 3) **F. Waldring – W. Aliar**
21-27! 21. 32x21 16x27 het ruilen van de voorpost resulteert in een zwakte op 38, terwijl wit dit veld niet opnieuw kan bezetten.
22. 38-32 22. 47-42 verzwakt de witte verdediging te veel:
13-18! 23. 39-34 17-21! 24. 28x17 27-32 25. 38x16 12x21 26. 26x17 18-23 7. 29x18 20x47 - / +
22... 27x38 23. 33x42
23. 43x32 geeft zwart de gelegenheid te profiteren van de verzwakte Drenth zone, vooral het gat op 38: 13-18! en nu:
 - 24. 28-23 14-19 Z+
 - 24. 40-34 17-21 25. 26x17 22x11!! 26. 28-23 14-19 27. 24x22 25-30
28. 34x14 10x46 Z+
 - 24. 32-27 22x31 25. 26x37 faalt op 18-23 Z+**23... 22x33 24. 39x28 14-19**
Zwart valt aan en ruilt 24 om een doorbraak te forceren op de rechtervleugel.
25. 40-35 19x30 26. 35x24 10-14 27. 44-40 14-19 28. 40-35 19x30 29. 35x24 05-10
30. 49-44 10-14 31. 45-40 14-19 32. 40-35 19x30 33. 35x24 03-09 34. 42-38 09-14
35. 44-40 14-19 36. 40-35 19x30 37. 35x24 13-19! 38. 24x13 8x19 39. 29-23 19-24
40. 36-31 24-30 41. 31-27 07-11 42. 38-32 30-35 en zwart won de partij.
- 4) **P. Oudshoorn – P. Hoopman**
31. 33-29! Wit gaat een tegenaanval uitvoeren op de rechtervleugel. Zijn schijven gaan naar de rechtervleugel. **31... 19-23 32. 38-33 17-21 33. 26x17 12x21 34. 40-35 21-26 35. 35-30 26x37 36. 42x31 8-13 37. 49-44 13-19 38. 44-40 2-8 39. 40-35**
Wit bouwt een goede opstelling voor een tegenaanval op zijn rechtervleugel.
39...08-13 40. 31-26 28-32 Wit maakt gebruik van een offer om een doorbraak te forceren.
41. 26-21 27x16 42. 30-24 19x30 43. 35x24
Zwart moet nu reageren op de dreiging 24-19.
43...32-38 44. 33x42 14-19 45. 42-38 19x30 46. 38-33 dreigt met de ruil 25-20x20.
38...15-20 47. 25x14 13-19 48. 34x25 23x43 49. 14x12 43-49 50. 12-08 zwart had dit slecht eindspel kunnen verdedigen, maar in de partij ging hij in de fout en verloor.
- 5) **A. Gantwarg – W. Virny**
Wit speelt 30-25 & 41-37 met de bedoeling de zwarte centrumschijven 23 en 28 te verwijderen door de ruil 34-29x30x33 en daarna kan wit de voorpost op 27 aanvallen.
De partij ging als volgt :
20. 30-25 09-13 21. 41-37 24-30
Na 21... 08-12 22. 34-29! 23x34 23. 39x30 28x39 24. 44x33 02-07 bereidt wit een aanval voor op de voorpost met 25. 43-39! 18-23 (25... 04-09 26. 39-34 18-23 27. 37-32 enz. W+)
26. 37-32 11-16 27. 32x21 16x27 28. 39-34 12-18 29. 25-20! 24x15 30. 34-29 23x25
31. 33-28 22x33 32. 31x02 W+
22. 35x24 19x30 23. 50-45 30-35
Op 23... 10-14 volgt 24. 34-29! 23x34 25. 44-40 08-12 26. 40x29 30-35 27. 45-40 35x44
28. 39x50 28x39 29. 43x34 2-7 en de voorpost kan worden aangevallen :
30. 37-32 11-16 31. 32x21 16x27 32. 42-37 07-11 33. 37-32 11-16 34. 32x21 16x27
35. 48-42 13-19 36. 42-37 19-23 37. 34-30 23x34 38. 30x39 18-23 39. 37-32 W+1.
24. 44-40 35x44 25. 49x40 11-16 26. 40-35 08-12 27. 34-29! 23x34 28. 39x30 28x39
29. 43x34 18-23 30. 34-29 23x34 31. 30x39 13-18 32. 37-32 18-23 33. 32x21 16x27
34. 42-37 23-28 35. 39-33! 28x39 36. 45-40
Zwart's horizontale verdediging wordt uitgeschakeld door een offer!
36...10-14 37. 37-32 14-19 38. 32x21 03-08 39. 31-27
Wit kon nu een schijf winnen door 39. 35-30 19-23 40. 40-34 W+1 maar hij speelde anders en miste een goede kans om de partij te winnen.
- 6) **V. Agafonov – T. Sijbrands**
Zwart wil de witte voorpost isoleren, daar deze niet wordt ondersteund door een sterk centrum.
25... 02-07! 26. 45-40 18-23! 27. 29x18 12x23 28. 40-34 14-20! 29. 34-30 25x34
30. 39x30 20x29 31. 33x24 08-12 32. 30-25 17-22 33. 37-31 12-17
Zwart versterkt zijn rechtervleugel voor de voorpost wordt geruild.
34. 42-37 07-12 35. 31-26 10-14 36. 37-31 13-19! 37. 24x13 09x18
Zwart houdt het centrum terwijl hij 6 tempi in ontwikkeling leidt.
38. 38-32 22-28! neemt meer ruimte.
39. 32-27 17-22
De kettingstelling hindert zwart niet, daar hij veel meer ruimte heeft. Daarom zal de opsluiting ook maar tijdelijk zijn.

40. 48-42 12-17 41. 42-37 15-20 42. 37-32 28x37 43. 31x42 22x31 44. 26x37 20-24
 45. 42-38 23-28! Ten aanval! 46. 38-32 18-23 47. 32-27 14-19 48. 27-22 28-32! 49. 37x28
 23x32 50. 22x11 16x07 51. 43-38 32x43 52. 49x38 19-23

Verrassend : zwart wint de 4 x 4 omdat het geluk aan zijn kant is (de oppositie is goed voor zwart).

53. 50-44 53. 38-33 23-29 54. 33-28 29-34 55. 50-44 24-30 enz. Z+
 53... 23-28 54. 44-39 24-29 55. 36-31 07-11 56. 25-20 11-16 57. 31-27 04-09 58. 20-15 09-14
 59. 27-22 28x17 60. 39-33 29-34 61. 33-28 34-40 62. 28-23 40-44 63. 23-19 14x23
 64. 15-10 44-50 65. 10-04 17-21 66. 4-31 21-26 67. 31-48 23-29 68. 48-30 26-31
 69. 30-35 29-34 Z+

Beoordelen van posities

1) L. Geurts – M. Sochlenko

Zwart heeft alle strategische velden onder controle. Dit betekent gewoonlijk dat zwart een goede aanvalstand heeft. Er zijn geen grote zwaktes in zijn positie, behalve het gat op veld 13. Maar in feite is zwart tactisch vast gespeeld. Hij heeft geen enkele goede zet meer :

- Op 1... 03-08 of 1... 03-09 volgt 25-20 en 39-34 met dam.
- 1... 17-21 2. 31-26 W+
- 1... 23-29 2. 39-34 28x30 3. 25x14 W+
- 1... 28-32 2. 25-20 32x34 3. 20x18 22x13 4. 31x11 W+

De zwarte stand is verloren.

2) M. Hisard – T. Sijbrands

Zwart heeft een stevige stand, controleert het centrum en heeft voorposten op 27 en 28. Wit kan niets doen tegen de aanval. Wit heeft zelfs nog maar enkele zetten beschikbaar. Hij dient de controle op te geven over 24, daar 24-20 zijn enige zet is :

1. 24-20

- 1. 39-34? 28-33! 2. 29x38 22-28 3. 31x33 13-19 4. 24x22 17x46 Z+
- 1. 44-40? 17-21 2. 26x19 14x45 Z+
- 1. 41-37? 13-19 2. 24x13 18x9 3. 29-24 10-15 Z+
- 1. 42-37? Zorgt voor een hangende schijf op 41, het is dus geen serieuze zet :
 10-15 2. 39-34 14-19 3. 34-30 19-23 en wit heeft geen goede zet meer.
- 1. 42-38? Kan niet wegens het simpele 28-33 2. 39x28 22x42 3. 31x22 18x27 Z+

1... 13-19 2. 20x09 03x14

- ☹ = -, zwart heeft veel meer ruimte. In de partij liep het voor wit mis na 3. 29-24?
 3. 39-34 18-23 4. 29x18 12x23 5. 34-30 10-15 met een sterke aanval voor zwart.
 3... 19x30 4. 25x34 28-33! 5. 39x28 22x33 6. 31x13 33-39 7. 44x33 12-18
 8. 13x22 17x46 Z+

3) M. van IJzendoorn – R. Boomstra

Wit heeft een rechtervleugel aanval met voorposten op 23 en 24. Wit heeft zwakke schijven op 35 en 40, terwijl schijf 50 ook nog niet gecentraliseerd is. Zwart kan tegen deze aanval spelen wegens deze zwakke schijven. Zwart is dus beter.

Om genoeg speelruimte te houden moet zwart eerste de ruil 14-19x9 spelen.

1 ... 14-19 2. 23x14 20x09 3. 38-33

- Op 3. 28-23 volgt 11-16! (dreigt 27-31 & 17-21) 4. 37-32 09-14 5. 32x21 16x27
 6. 50-44 14-20 7. 44-39 17-21 8. 26x17 12x21 9. 23x12 08x17 10. 39-33 17-22 en de witte aanval is geblokkeerd : 11. 38-32 27x38 12. 33x42 21-26 13. 42-37 22-27 enz. ZB+

3... 27-32 4. 28-23 32x41 5. 36x47 17-22 6. 35-30

- In de partij speelde zwart 6... 09-14 maar we bekijken een meer logische voortzetting, voordeel halend uit de zwakke witte linkervleugel door een sterke tegenaanval te doen : 6... 11-17 (zwart kan ook beginnen met 22-27) 7. 40-35 22-27 8. 50-44 8. 24-19 13x24 9. 30x19 verliest na 15-20 10. 35-30 09-13 11. 30-24 03-09 12. 24x15 13x24 13. 29x20 18x38 Z+
 8... 27-32 9. 44-39 17-22! 10. 47-42 22-28 11. 33x22 18x27 12. 42-38 32x43
 13. 39x48 12-17 14. 48-42 08-12 15. 42-38 03-08 enz. Z+

- 4) Wit heeft alle strategische velden onder controle, maar zijn stand is toch slechter. De reden is dat wit gebrek aan speelruimte heeft. Hij kan niet 28-23 spelen wegens 17-22 23x12 22x42 38x47 21-27 32x21 26x08 Z+1.
De partij **Sijbrands – Dankers** (blindpartij) ging :
1. 40-35 09-14 2. 35-30 04-10? Na deze zet krijgt wit een beter eindspel door
4. 24-19 13x35 5. 28-22 17x28 6. 33x13 +/-.
Zwart had 2...14-19! moeten spelen en na 3. 28-23 19x28 4. 33x11 16x07 5. 27x16 18-22 heeft wit een schijf meer, maar zwart heeft nog steeds een betere positie, de witte stand is geblokkeerd:
6. 39-33 13-18 7. 32-28 18-23 8. 29x27 20x40 9. 27-22 25x34 10. 22-17 -/+
- 5) **H. Verdoolaege – P. Meurs**
De witte aanval is geblokkeerd. Hij heeft niet genoeg speelruimte. Hij werd vastgezet door de jonge Nederlandse grootmeester:
18. 49-43 07-11 19. 40-34 14-20 20. 44-40 10-14 21. 40-35
21. 34-30 25x23 22. 28x10 20x29 23. 33x24 wordt afgestraft door 09-14 24. 10x19 22-28 25. 32x23 18x20 Z+1
21... 04-10 22. 45-40 14-19 23. 50-45 19x30 24. 35x24 09-14 25. 40-35 14-19
26. 35-30 26. 45-40 19x30 27. 35x24 10-14 28. 40-35 14-19 29. 35-30 02-07 Z+
26... 10-14 27. 45-40 02-07 28. 40-35 17-21 29. 28x17 11x22 30. 32-28 07-11
31. 28x17 11x22
Wit offered een schijf met 32. 31-27 21x41 33. 36x47 16-21 en verloor.
- 6) **M. Rentmeester – K. Thijssen**
Wit heeft een sterke aanval met de mogelijkheid naar 19 te gaan. Schijf 20 had op 14 moeten staan voor zwart om goed tegenspel te hebben tegen de aanval. Wit speelde de 'Samba-swing', naar 19 gaande!
1. 23-19!! 27-31 op 1...04-10 volgt 2. 29-23! 18x29 3. 34x23 20x18 4. 37-31 13x24 5. 31x04 W+
2. 36x27 04-10 3. 37-32 11-16 op 3... 2-7 volgt 4. 27-21!
4. 39-33 2-7 5. 44-39 18-22 6. 27x18 12x14 7. 32-28 13-18
7... 14-19 wordt afgestraft door een damzet: 8. 29-23 20x18 9. 28-22 17x28 10. 33x22 18x27 11. 38-32 27x38 12. 39-33 38x29 13. 34x01 W+
8. 28-23 met een winnende stand voor wit. De hangende schijf op 10 is verschrikkelijk voor zwart.
- 7) **R. Wijpkema – G. van Aalten**
Wit heeft een gezonde rechtervleugel aanval. Zwart heeft hier niet voldoende grip op, en kan deze ook niet stoppen. In de partij werd 1. 32-28! gespeeld en zwart kan niet antwoorden met 21-27? 28x17 11x22 wegens 24-19 & 38-32.
1. 32-28 21-26 2. 28x17 11x22 3. 36-31 26x37 4. 41x32
Gaf wit een sterke aanval en hij won de partij.
- 8) **T. Sijbrands – A. Schwarzman**
Zwart heeft sterke formaties om tegen de witte aanval te spelen. De schijven 40 en 44 zijn niet erg actief. Zwart had wit kunnen vastspelen door :
1... 21-27! 2. 37-31 13-19! 3. 24x13 18x09!! 4. 40-35 08-13 5. 44-40 13-19 Z+.
Zwart speelde het anders in de partij, maar hij won!

Een film maken

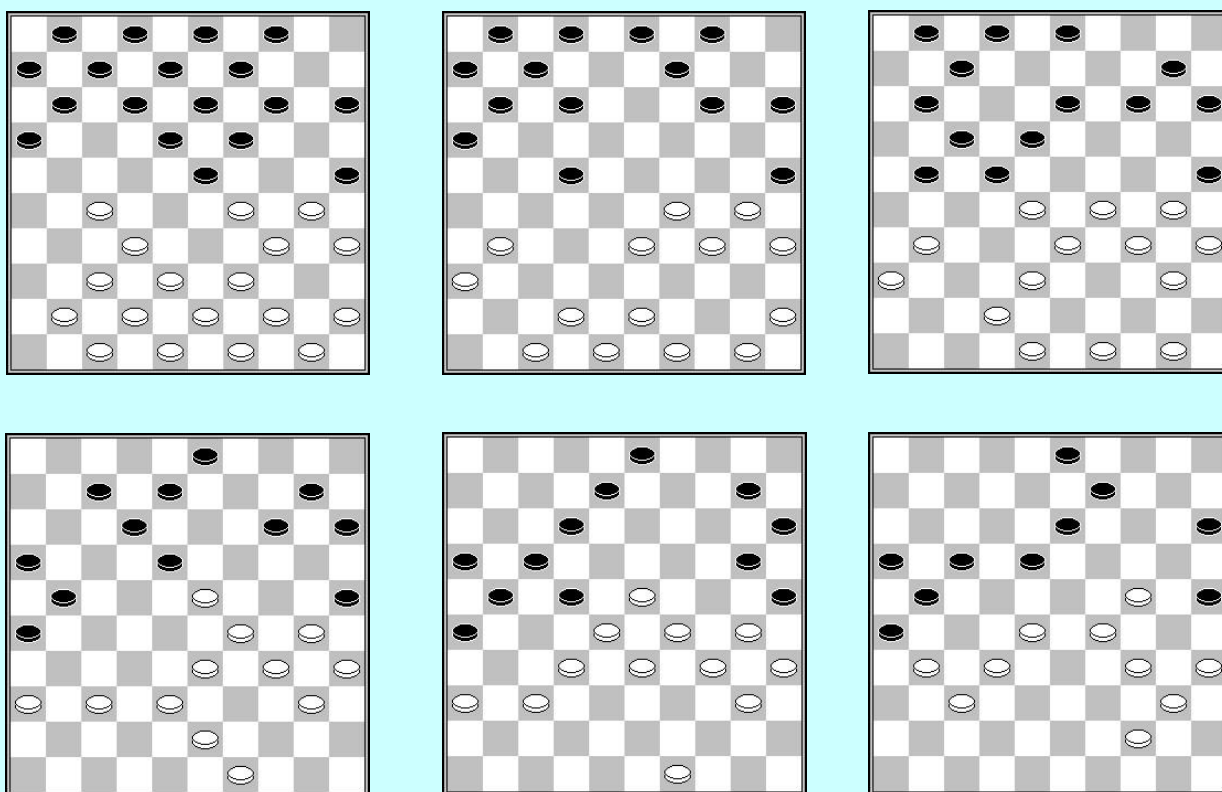

- 1) Zwart kiest om deze opening te spelen. Hij speelt een Springer counter attack with **23-28x28**. Zwart moet nu al de bedoeling hebben om een rechtervleugel of centrum aanval tegen te spelen. Wit moet de schijven op zijn rechtervleugel ontwikkelen, hij moet dus vroeg of laat aanvallen.
- 2) Zwart moet iets doen tegen de dreiging 33-28. Indien hij 18... 14-19 speelt, brengt wit een schijf naar 39 om te ruilen met 30-24x24 met een rechtervleugel aanval en ontwikkeling van de niet actieve schijf 35. Indien zwart 18... 14-20 speelt bouwt wit formaties op zijn rechtervleugel (schijven naar 38, 40 & 45) om een centraanval te ontwikkelen met 29-24x23x29. Zwart wenst te spelen tegen een onontwikkelde rechtervleugel en speelt dus het accurate 18... 04-10!
- 3) Wit kan vervolgen met 50-45 & 29-23x23x29, maar zwart verwijdert schijf 18 en start een tegenaanval op de andere vleugel.
- 4) Wit speelde net 28-23, en geeft daardoor zwart ruimte voor een tegenaanval op de linkervleugel : 34... 18-22!
- 5) Zwart kon een diepe combinatie nemen:
38... 12-18 39. 23x12 26-31 40. 36x18 21-26 41. 12x21 16x38 42. 33x42 20-24 43. 30x19 08-13 44. 19x08 03x41 45. 42-37 41x32 maar het is niet duidelijk of het eindspel gewonnen is. Daarom verkiest zwart zijn strategie te vervolgen en een tegenaanval ten doen : 38... 22-27
- 6) 45... 18-22! forceert een doorbraak op de linkervleugel.

Mooie combinaties

- 1 1. 24-20 15x24 2. 34-30 25x43 3. 44-39 43x34 4. 40x09 03x14 5. 33-29 24x33
6. 27-22 17x28 7. 32x03 W+
- 2) 1. 24-19 13x24 2. 33-29 24x33 3. 39x19 14x23 4. 34-30 25x34 5. 40x18 12x23
6. 27-21 16x27 7. 32x05 W+
- 3) **1... 21-27 2. 31x22**
2. 32x21 16x27 3. 31x22 13-19 4. 24x04 08-13 5. 04x18 12x45
2... 13-18 3. 22x04 17-21 4. 26x17 11x31 5. 36x27 08-13 6. 04x22 14-19 7. 24x13 02-08
8. 13x11 06x46 Z+
- 4) **J. Smits – W. v. d. Braak**
1. 36-31 26x37 2. 24-19 13x24 3. 34-30 25x23 4. 28x30 37x28 5. 33x13 08x19
6. 30-24 20x29 7. 27-22 17x28 8. 39-33 28x39 9. 43x05 W+
- 5) **P. Meurs**
1. 39-33 28x39 2. 48-42 39x48 3. 38-32 27x47 4. 31-27 22x42 5. 26-21 17x26
6. 41-37 42x31 7. 36x27 47x24 8. 30x06 48x30 9. 35x04 (met oppositie na 7-12-18 enz.)
W+
- 6) 1. 26-21 17x37 2. 41x23 18x29 3. 36-31 27x36 4. 46-41 36x47 5. 49-44 47x33
6. 44-40 45x34 7. 30x10 W+
- 7) 1. 47-41 36x47 2. 37-31 26x37 3. 28-22 17x30 4. 38-32 37x28 5. 33x02 47x24
6. 27-21 16x27 7. 39-34 30x39 8. 02x08 W+
- 8) 1... 13-19! 2. 24x4 25-30 3. 34x25 14-19 4. 25x23 03-09 5. 04x13 08x46 Z+
- 9) 1. 34-29! 23x34 2. 40x20 15x24 3. 39-34 28x39 4. 38-33 39x28 5. 34-29 24x33
6. 37-32 27x47 7. 48-42 47x38 8. 43x01 W+
- 10) **D. de Jong – F. Laporta**
1. 26-21! 17x37 2. 41x21 23x34 3. 21-17 12x21 4. 30-24 20x29 5. 39x30 28x39 6. 43x01 W+
- 11) **N. Samb – I. Koifman**
1... 25-30! 2. 34x5 4-10 3. 5x3 21-26 4. 03x21 16x38 5. 28x17 26x48 6. 33x42 48x43 Z+
- 12) 1. 38-32! 27x38 2. 24-20 15x24 3. 29x20 38x29 4. 37-31 26x48 5. 39-34 48x30 6. 25x03
14x25 7. 03x05
- 13) **C. van Dusseldorp – B. Wooschot**
1. 25-20! 15x24
1... 14x25 2. 34-30 25x34 3. 43-39 34x32 4. 33-28 22x33 5. 31x22 18x27 6. 42-38 32x43
7. 48x06 W+
2. 34-29 23x34 3. 43-39 34x32 4. 33-29 24x33 5. 42-38 32x43 6. 48x10 W+
- 14) **A. Baliakin – A. Presman**
1... 02-07! 2. 28x17 12x21 3. 26x17 25-30 4. 34x14 10x28 5. 33x22 16-21 6. 17x26 15-20
7. 24x15 05-10 8. 15x04 08-12 9. 04x18 12x41 10. 42-37 41x32 11. 48-42 32-37
12. 42x31 36x18 Z+
- 15) 1. 37-31! 26x37 2. 23-18 12x43 3. 34-30 43x23 4. 47-41 20x38 5. 41x03 25x34 6. 03x29
- 16) **1. 38-33! 28x39 2. 30-24 19x30** (2... 39x30 3. 37-32 23x45 4. 32x1 30x19)
3. 35x24 39x19 4. 37-32 23x45 5. 32x01 W+
- 17) **M. Dolfing - B. Dollekamp**
1. 30-24! 19x30 2. 39-33 30x28 3. 40-35 23x34 4. 26-21 17x37 5. 41x23 18x29
6. 36-31 27x36 7. 46-41 36x47 8. 35-30 47x33 9. 30x19 14x23 10. 25x05 W+
- 18) **D. Spieker – J. Krajenbrink**
1... 22-28! 2. 33x31 23-29 3. 24x33 15-20 4. 25x14 13-19 5. 14x23 18x40 Z+
- 19) 1. 33-29 19x50 2. 49-44 50x27 3. 29-24 27x20 4. 25x01 22x33 5. 01x24 17-22
6. 24-38 22-28 7. 38-29 28-32 8. 29-42 W+
- 20) **V. Agafonow – M. Lepsic**
1. 34-30 23x34 2. 30-24 19x30 3. 26-21 17x26 4. 38-32 27x29 5. 43-38 34x32
6. 37x10 15x04 7. 25x1 26x37 8. 41x32 W+
- 21) 1... 14-19 2. 28x8 19x30 3. 08x19 16-21 4. 26x17 18-22 5. 17x28 20-24 6. 29x20 25x41
7. 34x25 Z+
- 22) 1... 25-30 2. 34x25 21-27 3. 32x12 26-31 4. 36x09 03x41 Z+
- 23) 1. 33-28 22x42 2. 34-30 25x43 3. 48x39 23x43 4. 37x39 20x29 5. 39-33 29x27 6. 31x04 W+

- 24) **1. 27-21! 16x27**
 1... 26x17 2. 47-41 36x47 3. 28-22 17x28 4. 43-38 47x33 5. 29x38 20x29 6. 34x05 25x34
 7. 05x32 W+
2. 47-41 36x47 3. 28-22 27x18 4. 43-38 47x33 5. 29x38 20x29 6. 34x03 25x34 7. 40x29 W+
- 25) **Z. Palmans – D. Reska**
 1. 38-32 27x38 2. 49-43 38x49 3. 29-24 49x35 4. 24-19 35x38 5. 19x17 22x11 6. 42x04 W+
- 26) 1. 28-22 17x37 2. 48-42 37x48 3. 47-42 48x22 4. 24-20 15x33 5. 39x10 W+
- 27) 1. 29-23 18x29 2. 36-31 26x28 3. 38-32 29x27 4. 39-34 20x29 5. 34x05 W+ (Catapult slag)
- 28) 1. 26-21 23x32 2. 33-28 17x37 3. 28x10 04x15 4. 42x04 W+
- 29) 1. 25-20 15x24 2. 35-30 24x35 3. 44-40 35x33 4. 38x18 22x13 5. 31x22 17x28 6. 26-21
 16x27 7. 36-31 27x36 8. 47-41 36x38 9. 43x05 W+
- 30) 1. 25-20 15x35 2. 44-40 35x44 3. 33-28 23x43 4. 26-21 17x37 5. 42x31 44x33 6. 48x10
 04x15 7. 31x04 W+
- 31) 1... 27-32 2. 38x27 23-29! 3. 34x03 25x34 4. 39x30 13-18 5. 3x25 15-20 6. 25x22 17x46 Z+
- 32) 1. 24-20 15x24 2. 34-30 24x33 3. 38x09 04x13 4. 37-31 27x36 5. 47-41 36x38 6. 43x05 W+

5. Aanvallende systemen

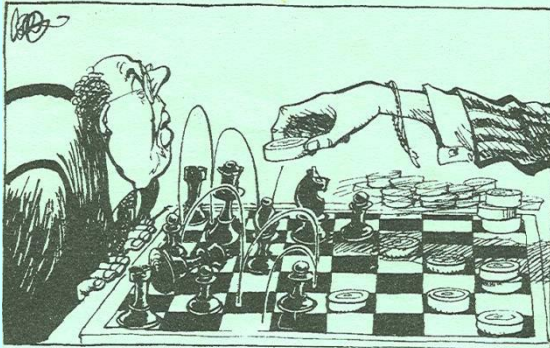

De rechtereuleugel aanval is niet de enige manier om aan te vallen. In dit deel doen we oefeningen om andere aanvallende systemen te doorgronden. We kijken ook vanuit het perspectief van degene die tegen de aanval speelt.

Combinaties – centrum aanval

Tactiek– centrum aanval

Welke zet speel je ?

Goed of niet?

Berekening 1

Beoordelen van standen

Combinaties – Klassieke aanval

Welke zet speel je ?

Combinaties – Roozenburg aanval

Welke zet speel je ?

Berekening 2

Analyseren van standen

Strategie

Een film maken

Combinaties centrum aanval

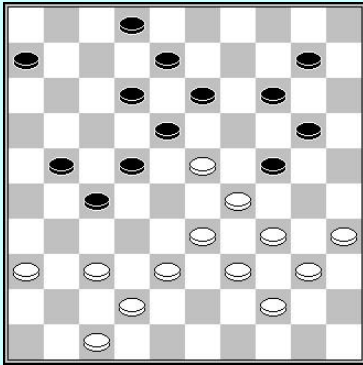

1

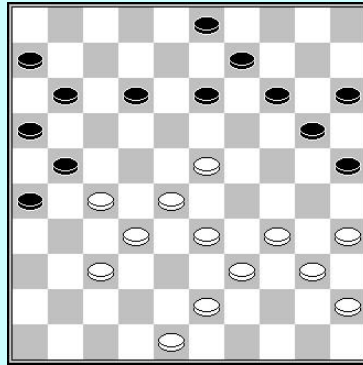

2. 28-22 ?

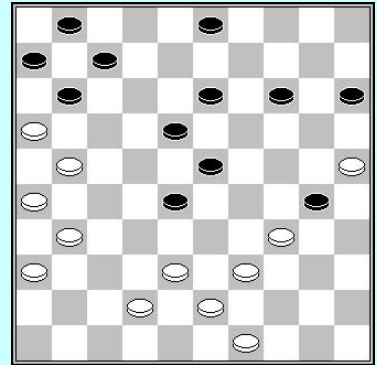

3. 38-33 ?

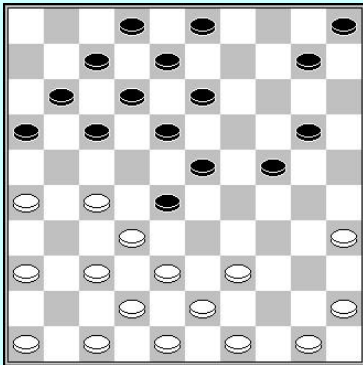

4. 13-19 ?

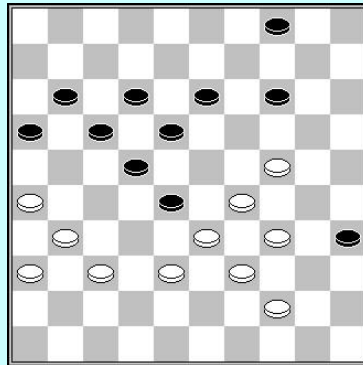

5. 38-32 ?

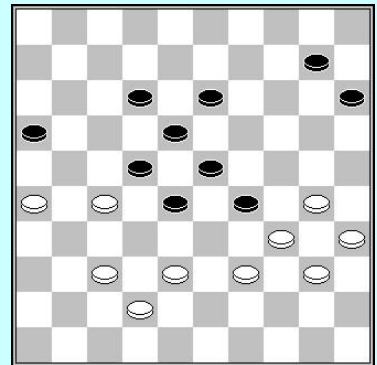

6.

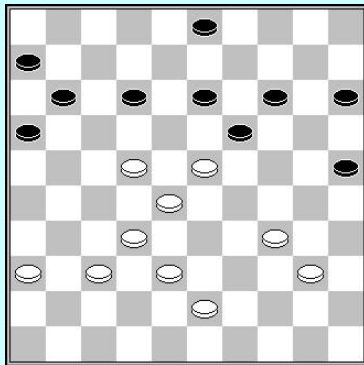

7. 38-33 ?

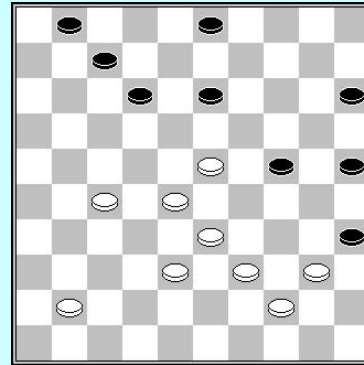

8. 41-37 ?

Centrum aanval - tactiek

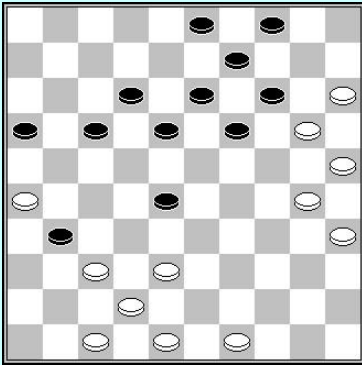

1...18-23?

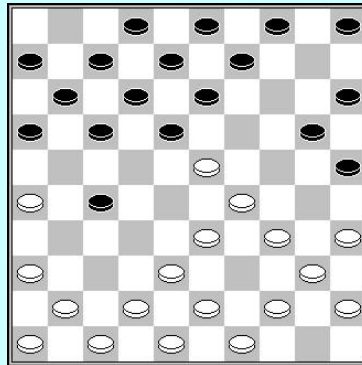

2. 41-37 ?

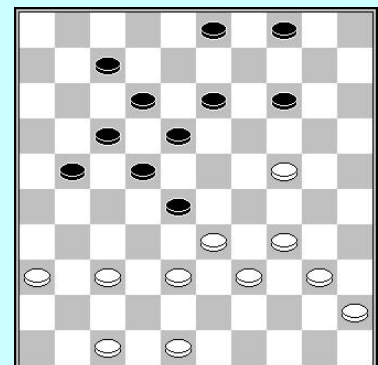

3. 34-29 ?

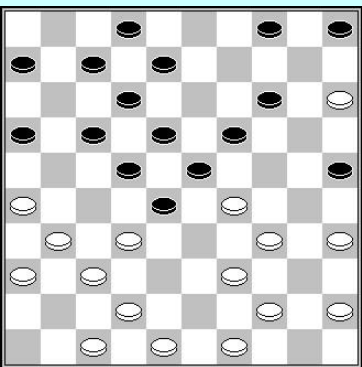

4. Forcing

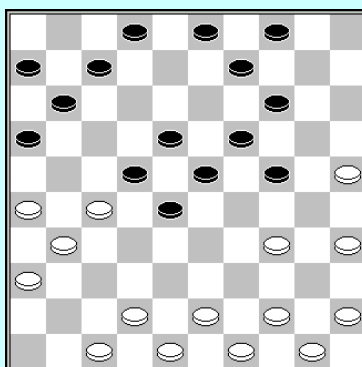

5. Forcing

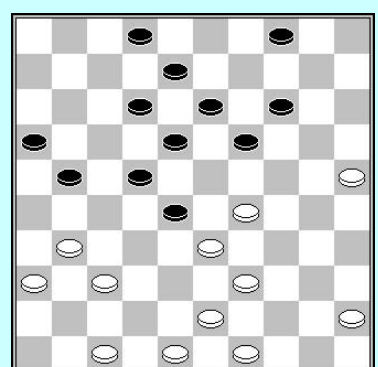

6

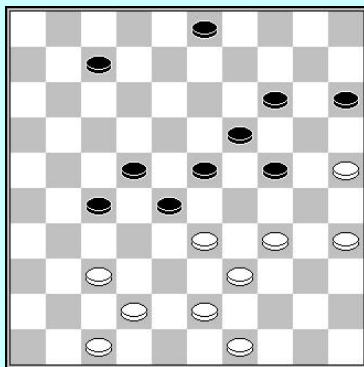

7. Forcing

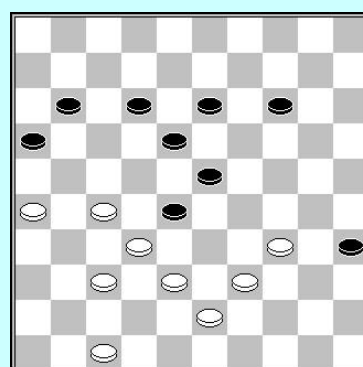

8

Combinaties Hoogland aanval

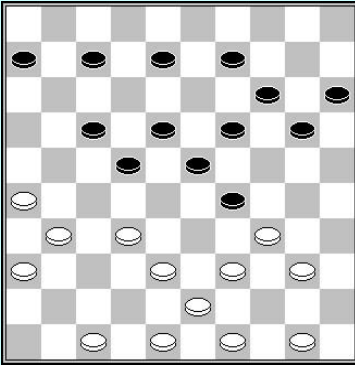

1

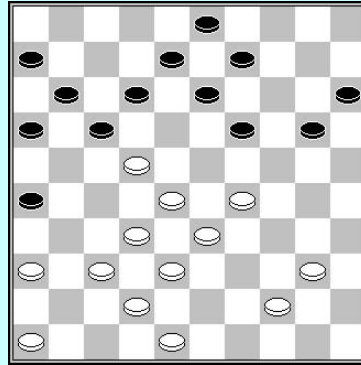

2. 29-23 ?

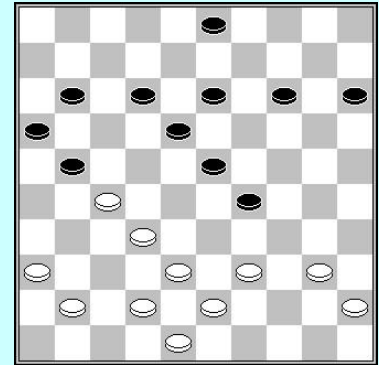

3

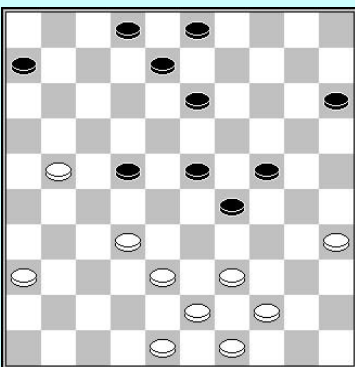

4. 39-33 ?

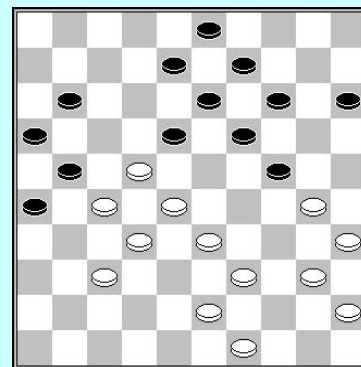

5

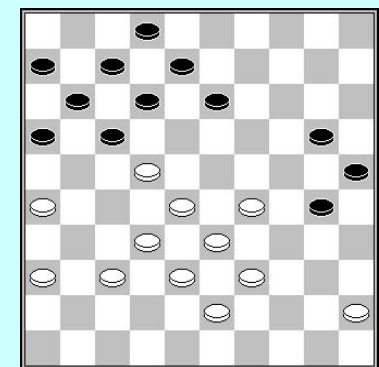

6..20-24 ?

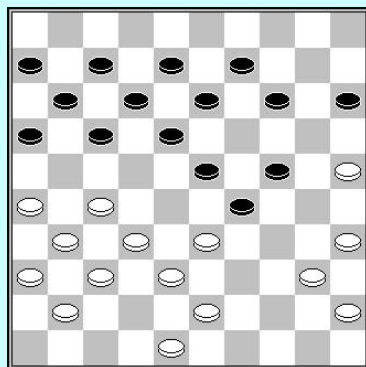

7. 33-28 ?

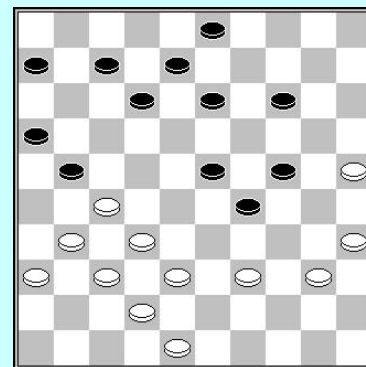

8. 31-26?

Welke zet speel je ?

Focus op taktiek !

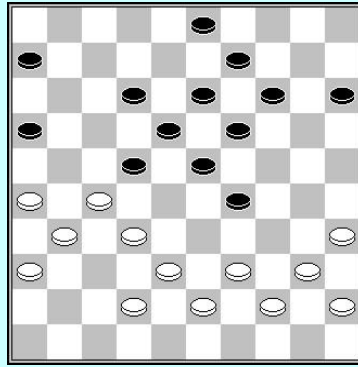
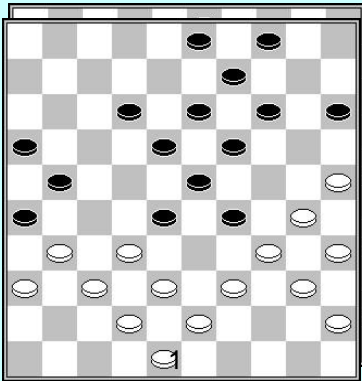

2. 39-33 ?

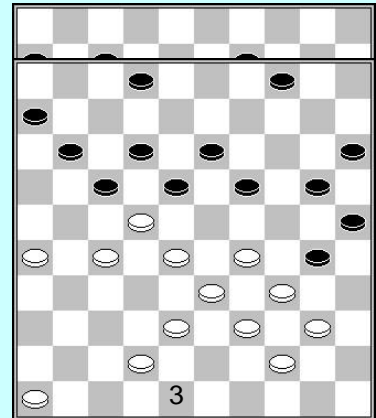

3

4

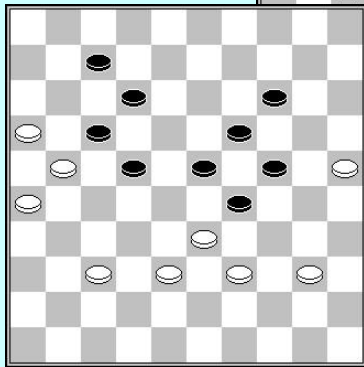

7

5

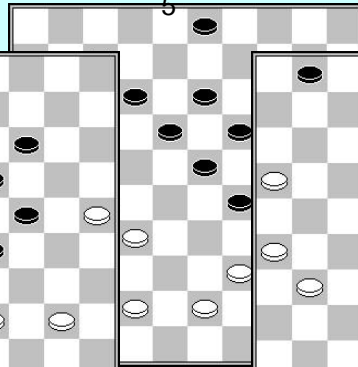

6. Zaz

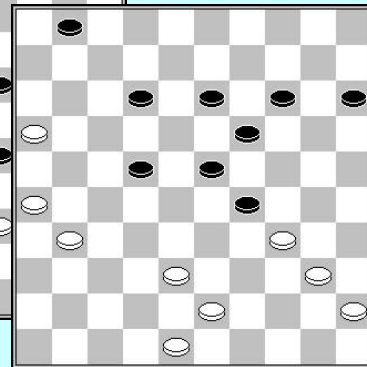

8

Goed of niet ?

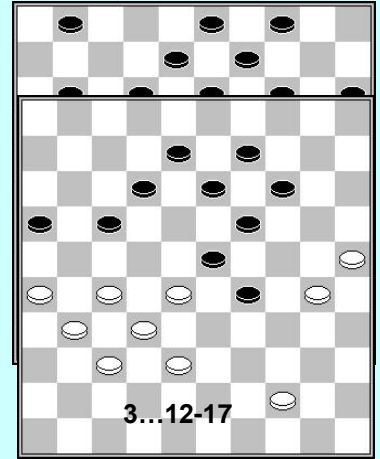
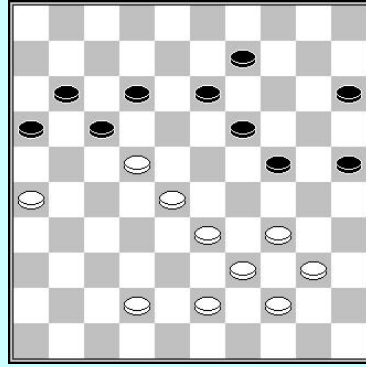
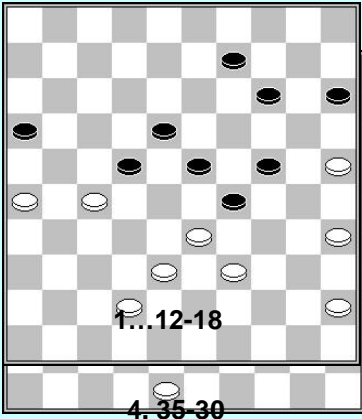

5. 38-33

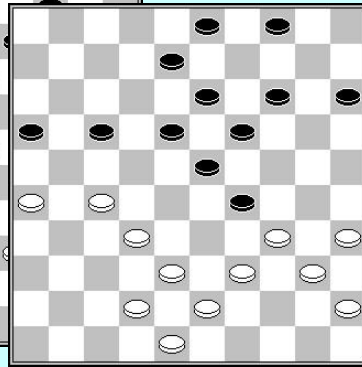
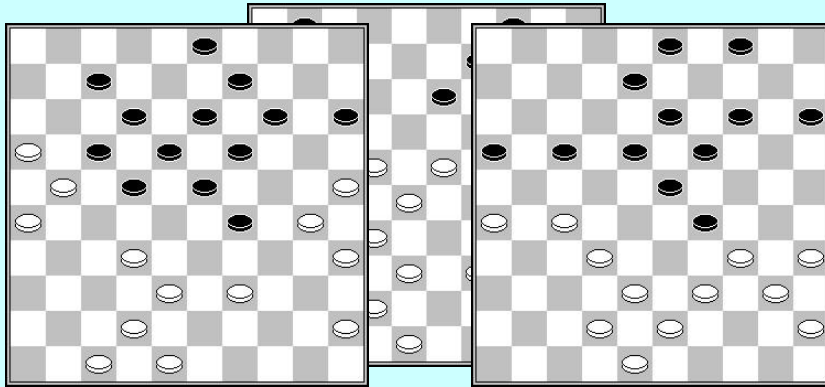

Berekening

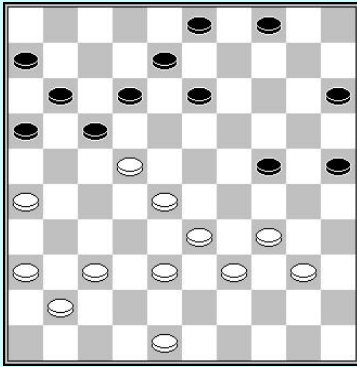

1. Zaz

T. Sijbrands

- 1...16-21 2. 37-32 13-19
 3. 41-37 24-29 4. 33x02 25-30
 5. 02x27 30-35 6.22x11 35x33

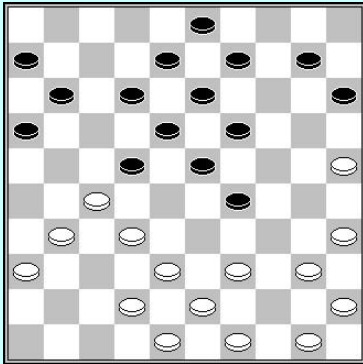
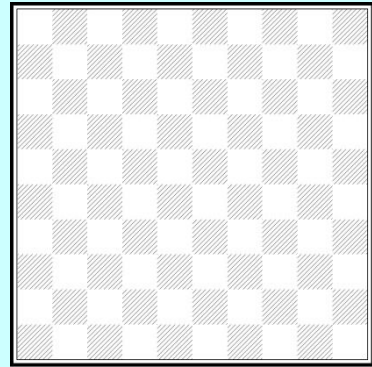

2

1. 39-33? 22-28! 2. 33x22 29-33
 3. 38x29 23x34 4. 40x29 15-20!!
 5. 25x05 19-23 6. 05x28 16-21
 7. 27x07 18x47 8. 07x18 13x24

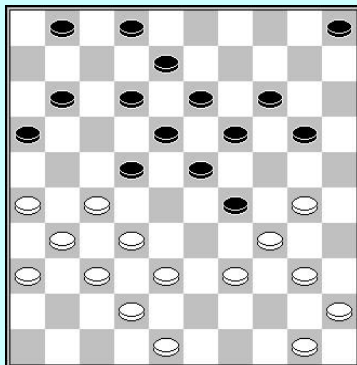
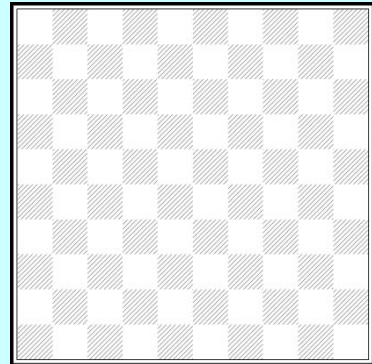

3

1. 39-33 20-24 2. 27-21 24x44
 3. 33x24 19x39 4. 21-17 12x21
 5. 26x10 05x14 6. 38-33 39x28
 7. 32x03 44-49 8. 03x20

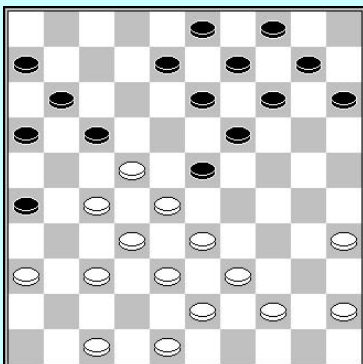
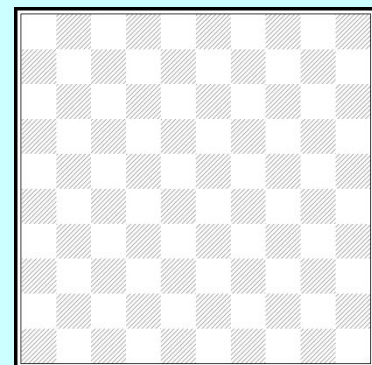

4

1. 36-31 15-20 2. 35-30 20-24?

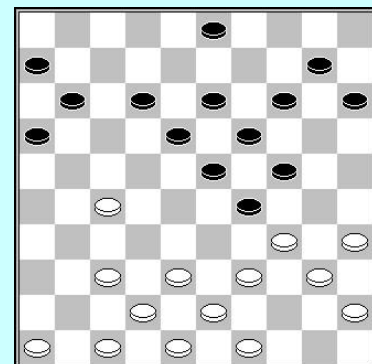

5

- 1...15-20 2. 37-32 10-15 3. 46-41?

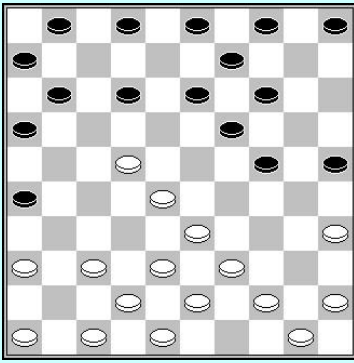

6

1. 37-31 26x37 2. 42x31 5-10
3. 46-41 02-08 4. 41-37?

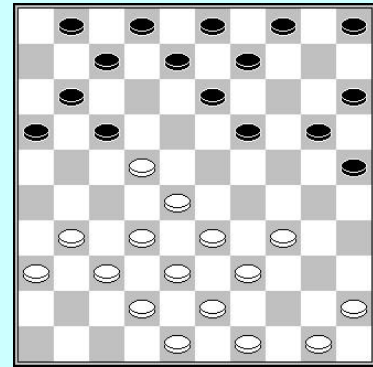

7

1. 34-29 20-24 2. 29x20 15x24
3. 39-34?

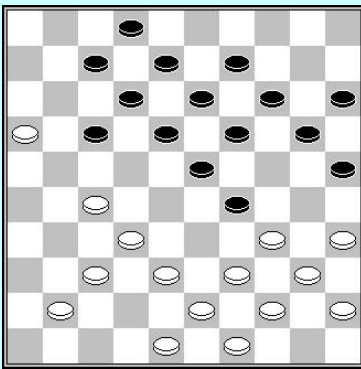

8

24. 41-36 20-24 25. 37-31 15-20
26. 31-26?

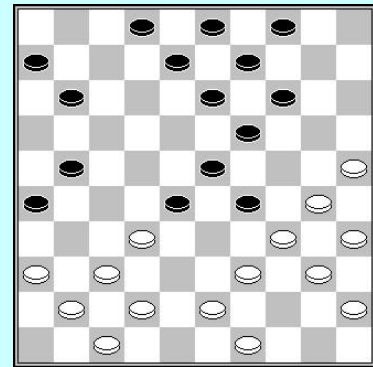

9

- 1...11-16?! 2. 25-20? 14x25 3. 30-24

Posities beoordelen

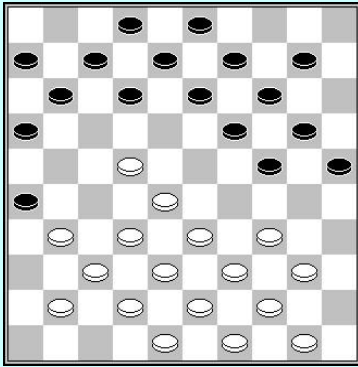

1

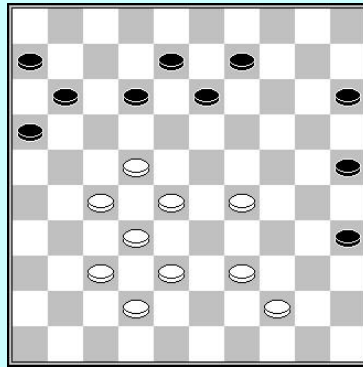

2. Zaz

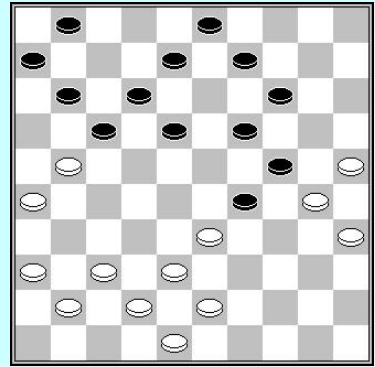

3. Zaz

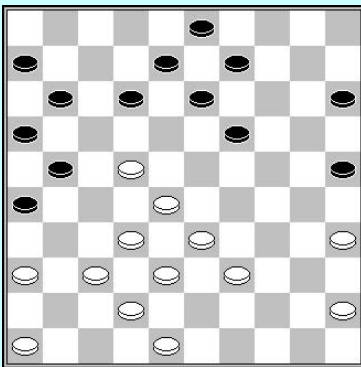

4

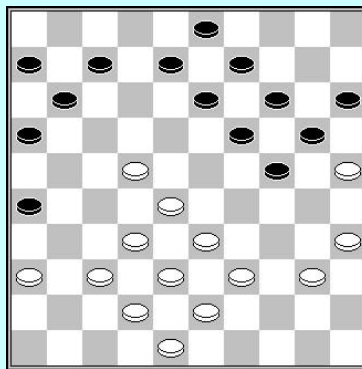

5

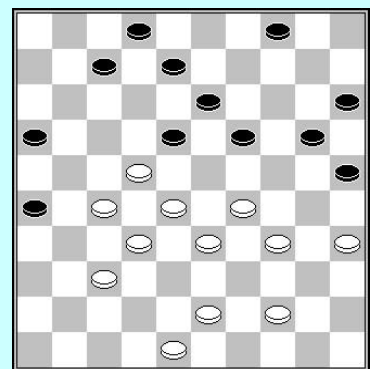

6

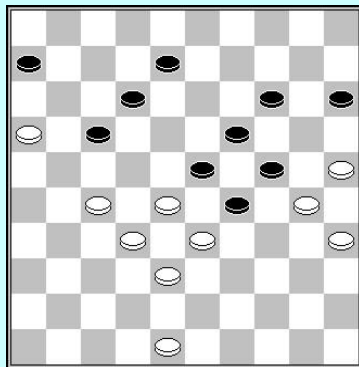

7

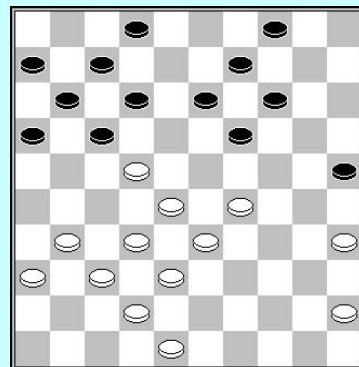

8

Combinaties – Klassieke aanval

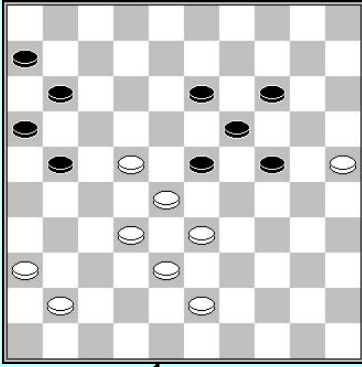

1

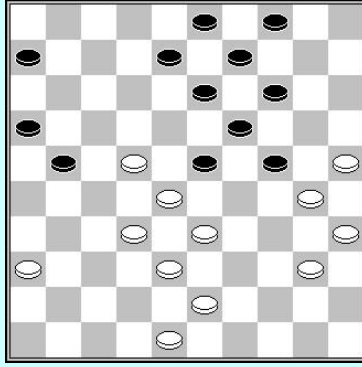

2. Zaz

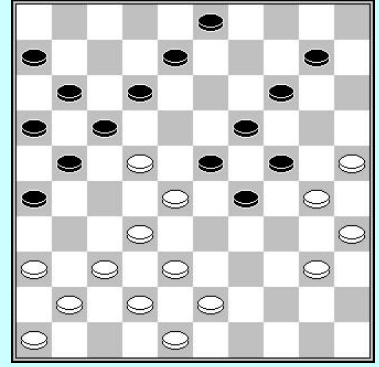

3

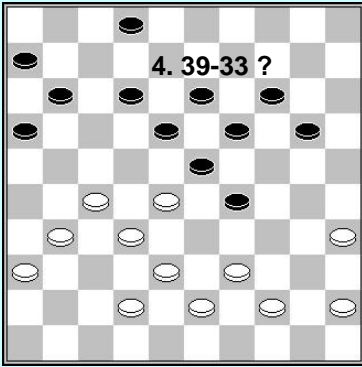

4. 39-33 ?

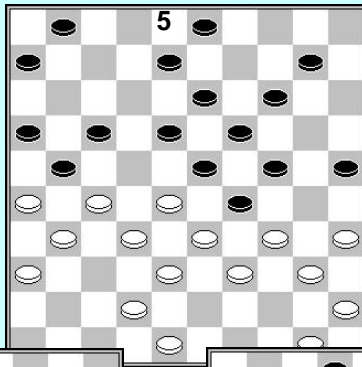

5

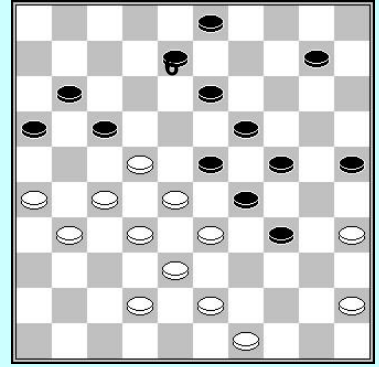

6

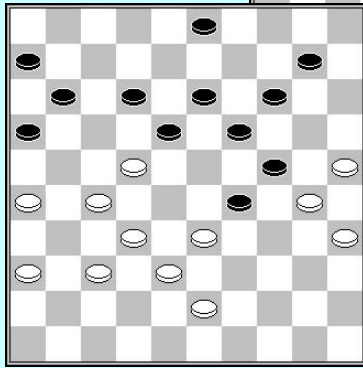

7. Zaz

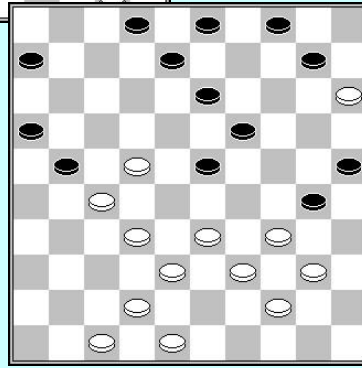

8. 33-28?

Welke zet speel je – klassieke aanval

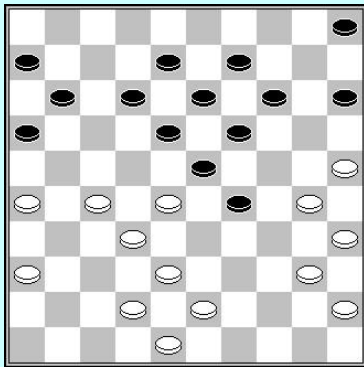

1

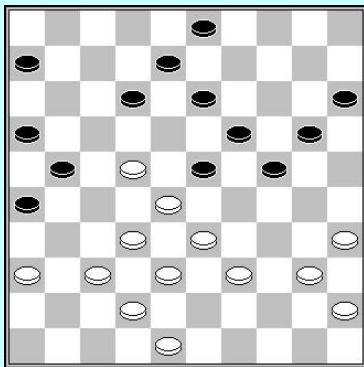

2

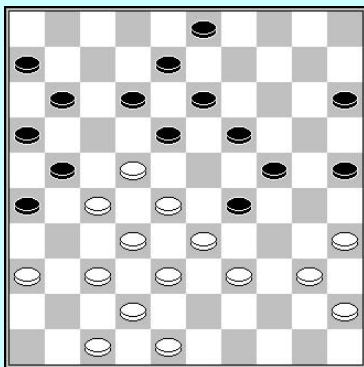

3

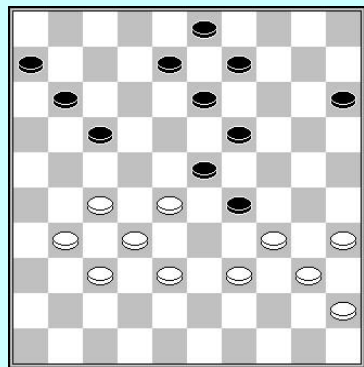

4. Zaz

Focus op tactiek !

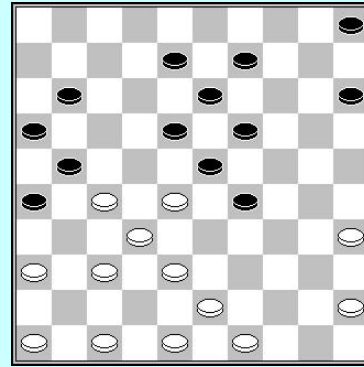

5

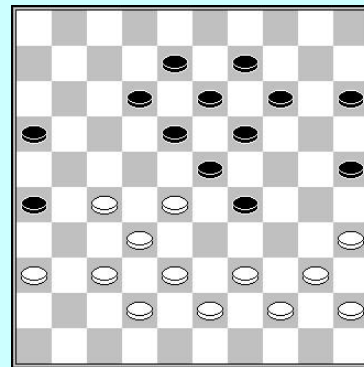

6

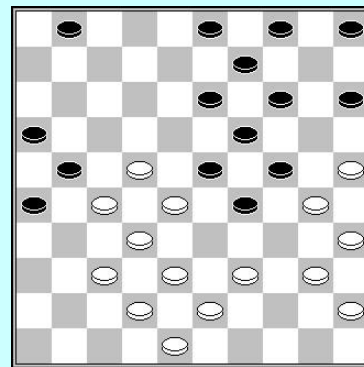

7

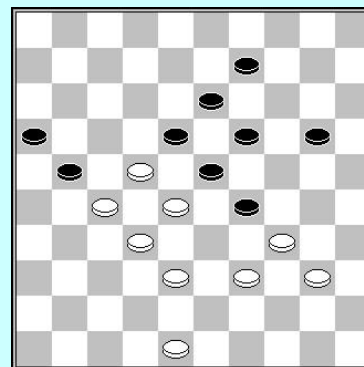

8

Roozenburg aanval – combinaties

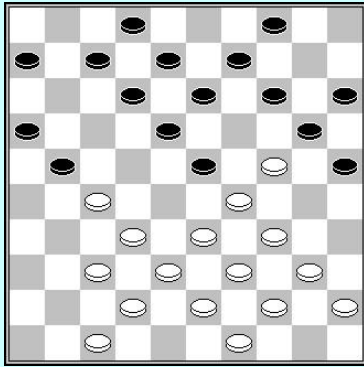

1

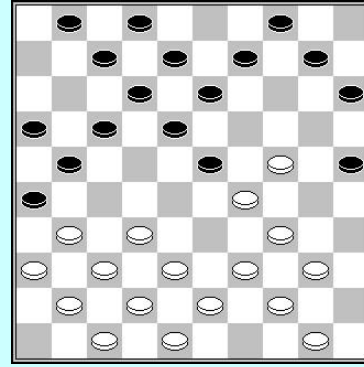

4. 39-33?

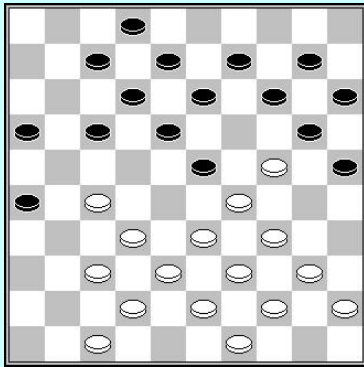

2

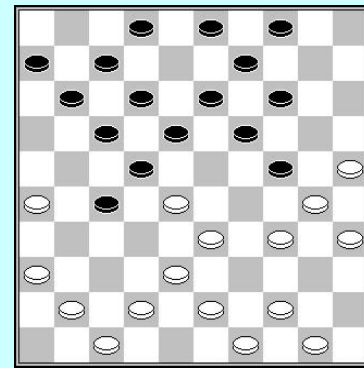

6 Black

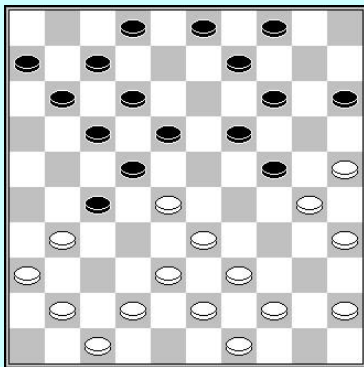

3. 39-34?

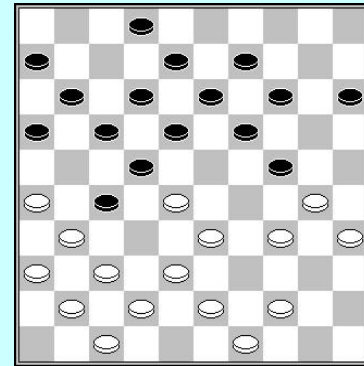

7 Black

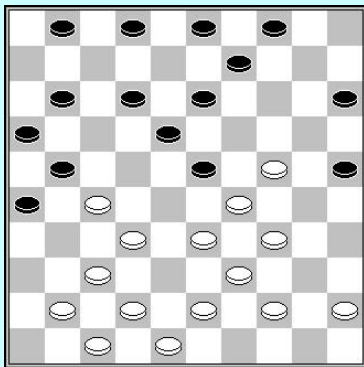

4

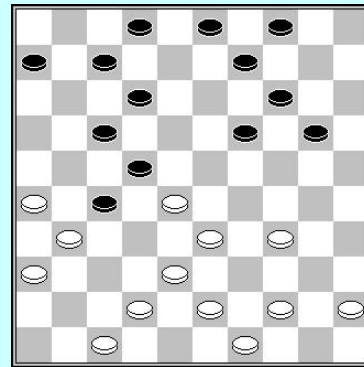

8. 44-40?

Roozenburg – Welke zet speel je?

Focus op tactiek!

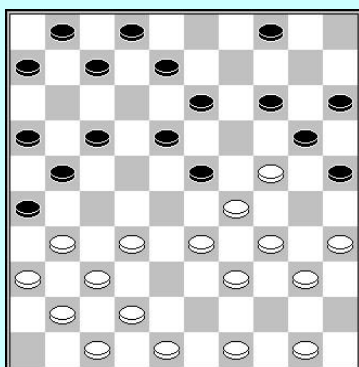

1

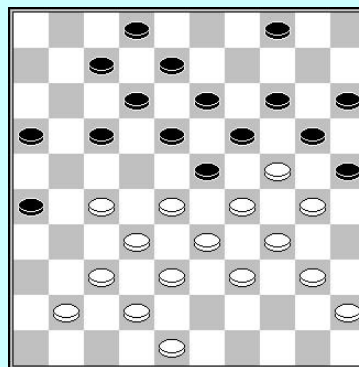

5 Zaz

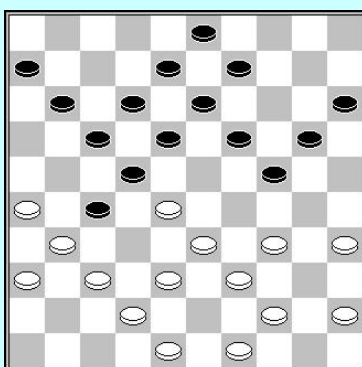

2. Zaz

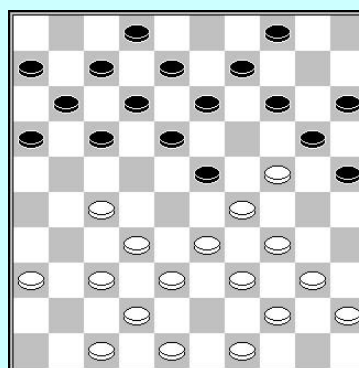

6

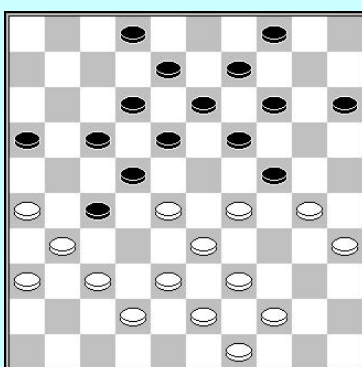

3. Zaz

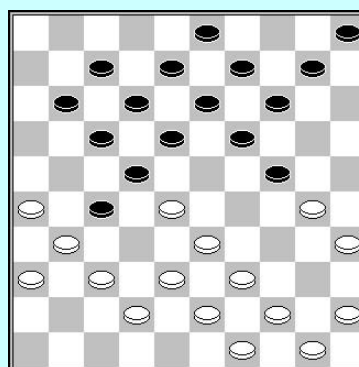

7 Zaz

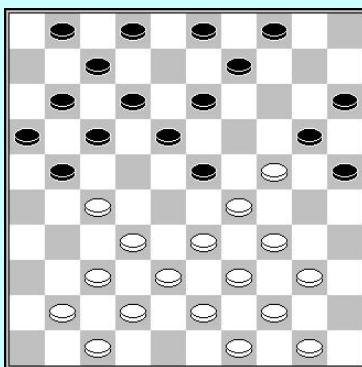

4

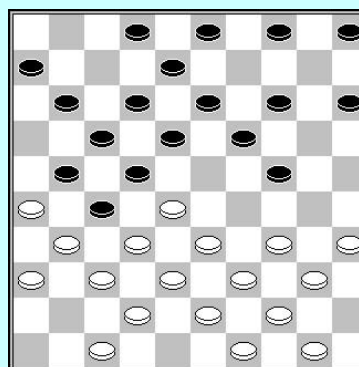

8

Berekening 2

Teken het diagram

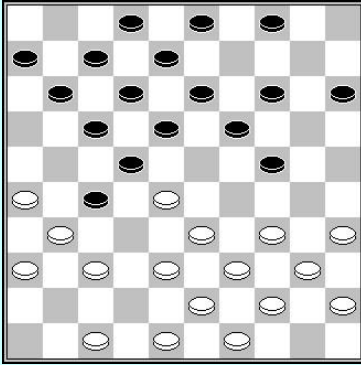

1

A)

1. 37-32!? 11-16 2. 32x21 16x27
3. 26-21? 17x37 4. 28x17 12x21
5. 38-32 27x29 6. 34x01 37-41
7. 39-33 24-30 8. 35x24 19x30

9. 36-31

B) Welke mooie combinatie kan zwart nu uitvoeren ?

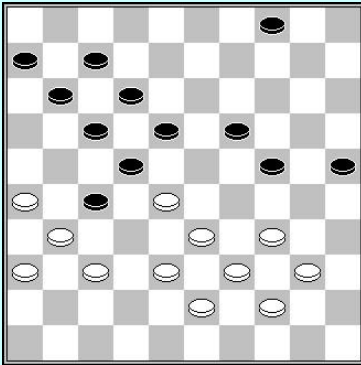
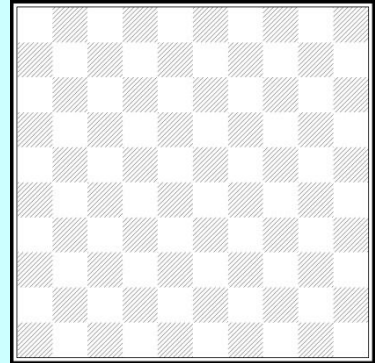

2

T. Gerritsen – N. Hoving

- 1... 18-23 2. 37-32 24-29
3. 33x13 22x42 4. 31x22 17x37
5. 13-09 04x13 6. 43-38 42x33
7. 39x17 11x22 8. 36-31 22-28
9. 31x42 28-33 =

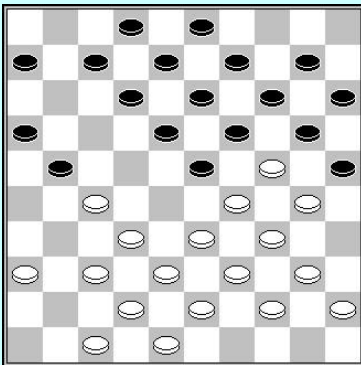
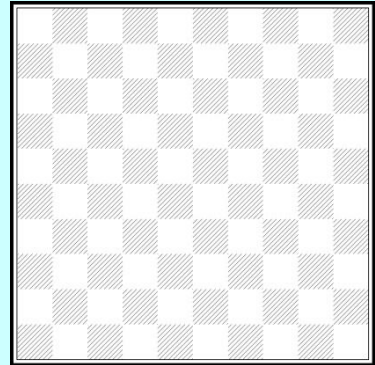

3

1. 33-28 12-17 2. 27-22 18x27
3. 29x18 13x33 4. 24x4 20-24
5. 38x09 27x49 6. 30-24 03x14
7. 24-19 14x23 8. 37-32 49x27
9. 04x31

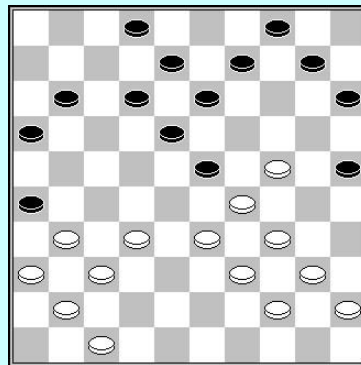
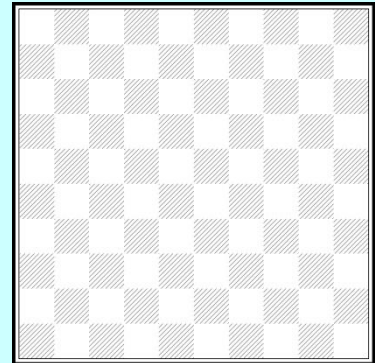

4

1. 33-28 11-17 2. 28x19 17-21 3. 39-33 ?

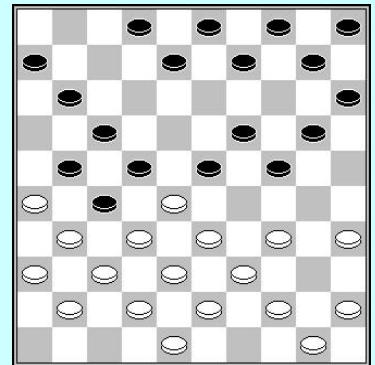

5

1. 34-29 23x34 2. 39x30

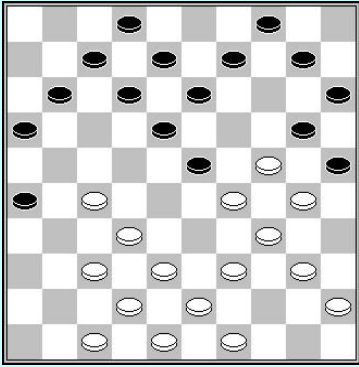

6
1. 39-33 11-17 2. 47-41 07-11 ?

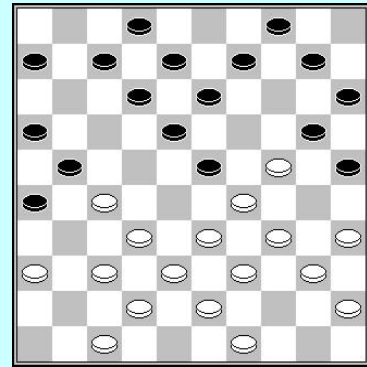

7
1. 35-30 12-17 2. 33-28 ?

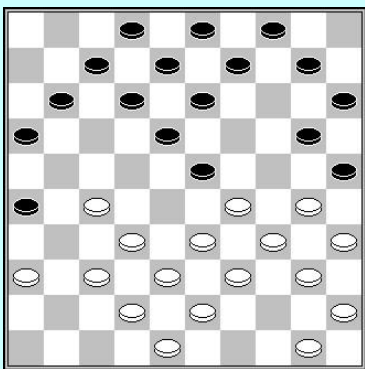

8
1...10-14 2. 30-24 14-19 3. 35-30 ?

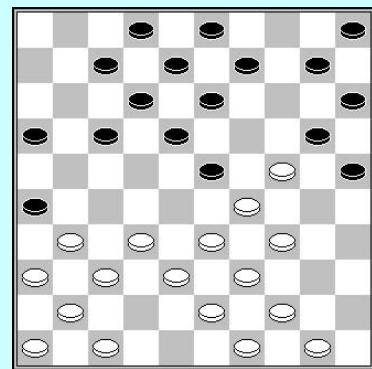

9
1. 33-28 25-30? 2. 31x14 19x30
3. 28x19 13x42

Standen analyseren

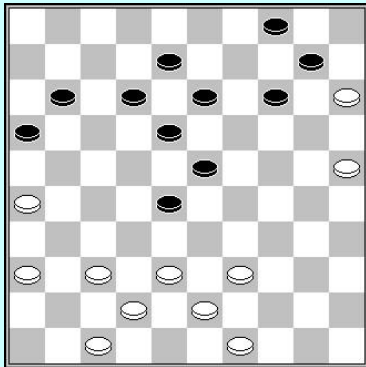

1

K. Overes – H. Verheul

A) Beschrijf de stand en probeer deze te beoordelen.

B) Analyseer de stand. Probeer het beste plan te vinden voor wit.

A) Welk soort aanval heeft zwart ?

B) Welke zet is sterker 27-22 of 27-21?

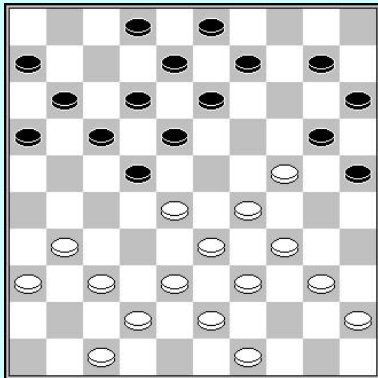

3

P. Meurs – M. Kroesbergen

1. 31-26!

A) Wat is de bedoeling van deze zet ?

**1... 09-14 2. 28-23 16-21
3. 49-44 21-27 4. 37-31**

Wit heeft geen schrik voor combinaties met 27-32 38x27 22-28.
Controleer dit!
Zwart kan ook niet 13-19 spelen.

B) Waarom is 13-19 verkeerd ?

4... 25-30 5. 34x25

Als wit 5. 24x35 slaat neemt zwart niet onmiddellijk de combinatie
(27-32 20-24 enz.) maar bereidt deze voor.

C) Welke zet speelt zwart ?

5... 13-19 6. 24x13 8x28 7. 40-34!

Dreigt 45-40 te spelen met de dreiging 29-24.

7... 03-09

D) Hoe beëindigd wit de partij ?

2

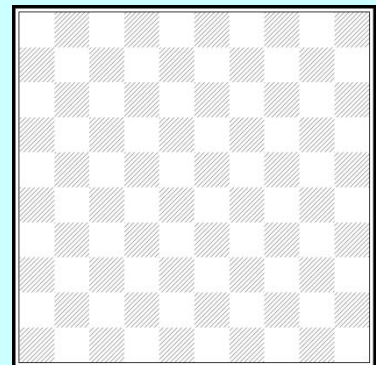
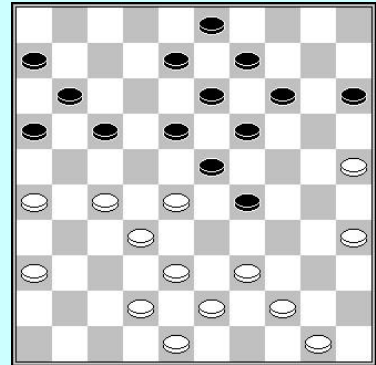

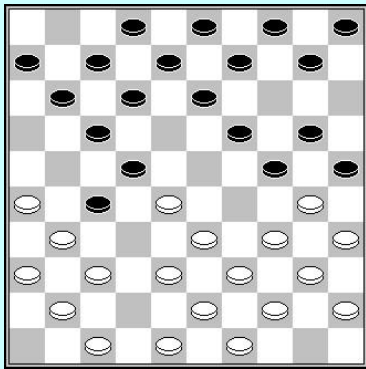

4

Moet zwart aan zet 11-16 of 13-18 spelen ?
 Analyseer de stand en zoek uit welke zet het beste is.

- R. Boomstra – K. H. Leijenaar (Rapid 2012)
1. 32-28 17-22 2. 28x17 11x22 3. 37-32 12-17
 4. 41-37 6-11 5. 46-41 08-12 6. 34-29 19-23
 7. 40-34 14-19 8. 45-40 10-14 9. 32-28 23x32
 10. 37x28 16-21 11. 41-37 5-10 12. 31-26 20-24
 13. 29x20 15x24 14. 34-30 21-27 15. 37-31 03-08
 16. 30-25 01-06 17. 40-34

Zwart heeft een Roozenburg aanval en speelt nu 18-23. Het was ook mogelijk een zet te wachten (10-15) en dan 18-23 te spelen.

17... 18-23 18. 50-45

A) Waarom kan wit niet 18. 34-30 23x32 19. 33-29 24x33 20. 39x37 spelen?

18... 23x32 19. 33-29 24x33 20. 39x37

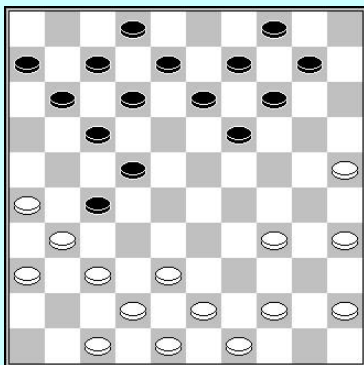

B) Zwart kan een standard damzet nemen. Waarom neemt hij deze niet ?

20... 19-23

Het speltype is veranderd van een Roozenburg naar een rechter vleugel aanval.

21. 44-39 13-19 22. 37-32

C) Waarom deze zet ?

- 22... 11-16 23. 32x21 16x27
24. 38-33 6-11 25. 42-38 10-15
26. 47-42 8-13?

Verbreekt de formatie 2/8/13 ...

27. 42-37 13-18 28. 35-30 23-28

Wit omsingelt de zwarte aanval. Schijven 26-31-37-48-43-39-34-30 en 25 omcirkelen de zwarte centrumstand. Dit is niet zo makkelijk daar zwart geen echte zwaktes heeft. We zullen hier 29. 45-40 analyseren.

29. 45-40

1) 29... 19-23 30. 40-35 9-13 31. 33-29 14-19

D) Hoe beantwoordt wit 31... 02-08?

5

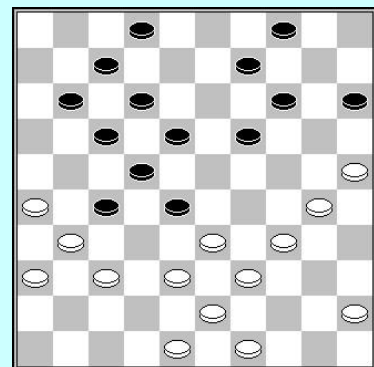
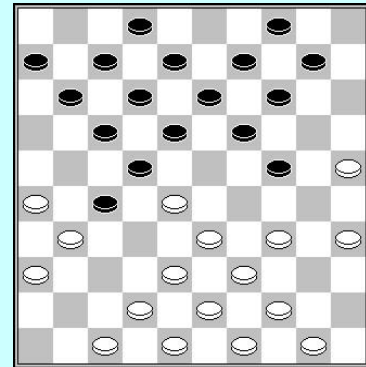

32. 38-32! 27x38 33. 43x32

Na het verwijderen van de voorpost 27 omsingelt wit het zwarte centrum.

33...11-16

33... 15-20 34. 25x14 19x10 35. 30-24 10-14 is ook interessant.

34. 30-24 19x30 35. 35x24

Teken het analyse diagram.

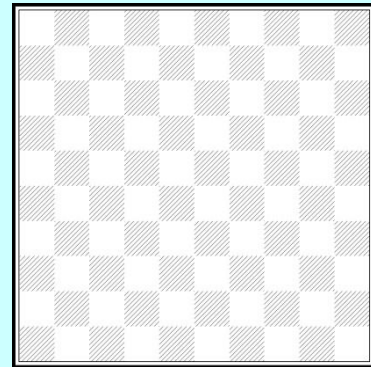

1. 1) 35... 04-09 36. 49-44 09-14 37. 44-40 02-08 38. 40-35 14-19 39. 48-42 19x30
40. 35x24 17-21 41. 26x17 12x21 42. 34-30 23x43 43. 32x01 ++/-
1. 2) 0 2-08 36. 49-43!!

E) Verklaar waarom zwart verloren is !

2) 29... 18-23 30. 30-24! Neemt veld 24 in voor zwart 15-20 kan spelen en krijgt controle over dit veld.

30...19x30 31. 40-35

2. 1) 31... 14-19 32. 35x13 9x18 33. 33-29 02-08

F) Hoe wordt 33...04-09 afgestraft ?

We tonen een variant waarin de witte strategie compleet lukt :

34. 29-24 8-13 (34... 11-16 35. 38-33 040-9 is een betere verdediging) 35. 34-30 13-19

36. 24x13 18x09 37. 30-24 09-13 38. 38-32! 27x38 39. 43x32 12-18 40. 32-27 04-09

41. 49-44 09-14 42. 44-40 07-12 43. 40-35 11-16 44. 48-43 14-19 45. 43-38 19x30 46. 25x34!

Zwart is tactisch vast gespeeld, het eindspel is gemakkelijk 15-20 47. 39-33 28x30

48. 35x15 23-29 49. 15-10 29-34 50. 26-21 17x26 51. 37-32 26x28 52. 10-5 22x31

53. 05x39 W+

2. 2) 32. 35x24 14-19 33. 34-29 23x34 34. 39x30 28x39 35. 43x34 19-23
36. 34-29 23x34 37. 30x39 en de partij is nog steeds boeiend.

29. 34-29 18-23?

Zwart had moeten vervolgen met

29... 19-23 30. 30-24 23x34 31. 39x30 28x39

32. 43x34 9-13 33. 34-29 enz.

30. 29x18 12x23

G) Hoe slaat wit nu toe ?

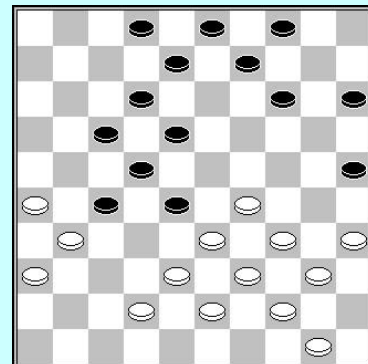

E. Prosman – T. Stam

Probeer de beste zet te vinden voor zwart !

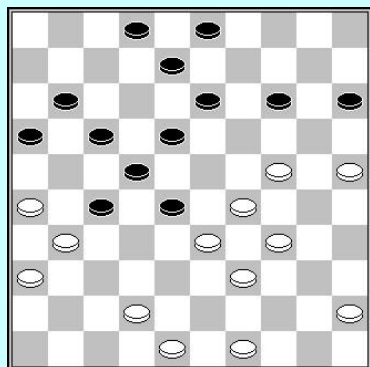

7

Probeer deze stand te beoordelen door deze te analyseren.
Wit aan zet.

A. Baliakin – R. Meijer

A) Beschrijf de belangrijke kenmerken van deze stand en beoordeel hem.

31... 13-19 32. 24x13 08x19 33. 45-40 02-08
34. 42-38 19-23 35. 29-24! 08-13 36. 33-29!

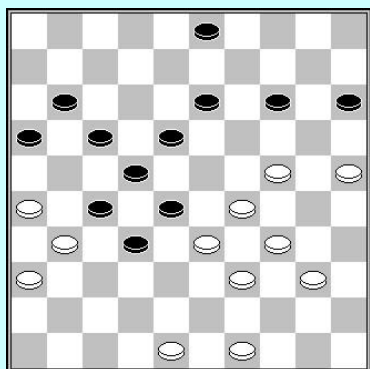

Zwart leidt aan een gebrek aan ruimte.
Hij gaat naar veld 32 maar alle witte schijven worden actief.

36... 28-32 37. 38-33

Zwart offered een schijf met 32-28 en verloor.

Laat ons de stand eens bekijken na 23-28.

B) Toon een variant waarin zwart wordt vastgezet.

6

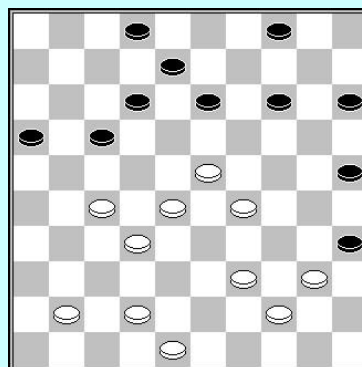

8

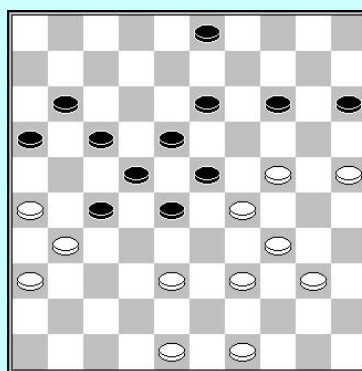

9

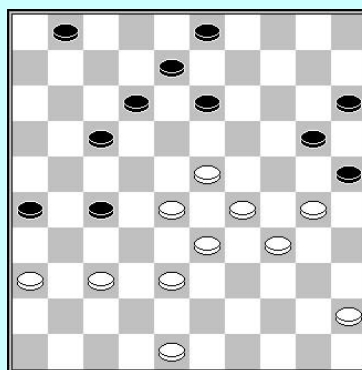

V. Kaplan – Mam. N'Diaye (1977)

Zwart aan zet.

Probeer een goed plan te vinden voor zwart, gebruik makend van tactiek.

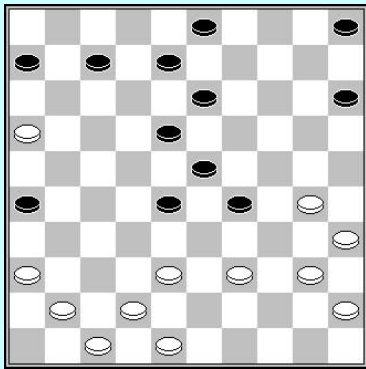

10

V. Schegolev – A. Gantwarg

1. 40-34! 29x40 2. 45x34

A) Waarom deze zet ?

2... 05-10 3. 41-37 06-11 4. 30-25 08-12
5. 34-30!

Wit neemt het cruciale veld voor zijn omsingelingsstrategie, 24, onder controle.

5... 10-14 6. 30-24! 11-17
7. 38-32 03-08 8. 42-38

B) Welke zet volgt op 8... 17-22?

8... 07-11 9. 16x07 12x01 10. 32-27! 17-22
11. 36-31! 08-12 12. 38-32 01-07

Op een onmiddellijk 13. 39-34 volgt 14-20!
14. 25x14 23-29! 15. 34x23 18x09 16.
32x23 13-18 17. 23-19 9-14 18. 19x10 15x04 =

C) Hoe kan wit de zet 39-34 succesvol voorbereiden ?

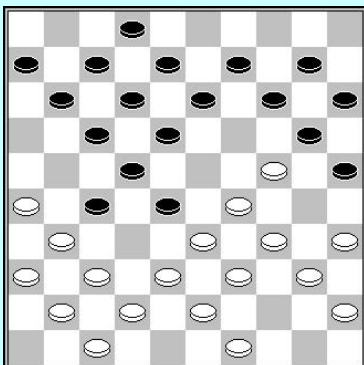
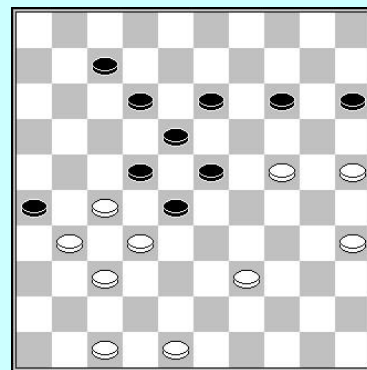

11

Beide spelers hebben een voorpost op 24-27. Zwart heeft ook een voorpost op 28. De stand is erg scherp, dus tactiek speelt een cruciale rol. Kijk naar de mogelijke zetten voor wit en probeer te bepalen welke zet het best is:

- A) 49-44
- B) 35-30
- C) 38-32
- D) 26-21

K. van Amerongen – M. van IJzendoorn

Wit lijkt niet veel goede voortzettingen te hebben.
Welke variant zou je wit adviseren ?
De variant moet tenminste 5 zetten zijn voor wit en 5 voor zwart.

12

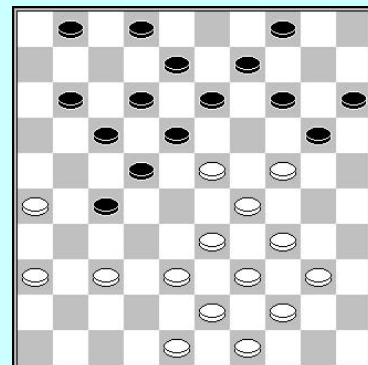

Strategie

We tonen een partij waarin Sijbrands een sterke Hoogland aanval speelt tegen Alexei Chizhov. Dit was de 14de partij in de wereldkampioenschap match Chizhov – Sijbrands. Sijbrands had de tweede partij gewonnen, en als hij deze partij had gewonnen zou hij de match ook gewonnen hebben. Maar Sijbrands beëindigde de partij niet correct en Chizhov kon ontsnappen. Chizhov won de 17^{de} partij en alle andere partijen eindigden in remise. Chizhov blijft wereldkampioen na de 20-20 eindstand van de match.

1) Probeer de winnende voortzetting te vinden voor zwart op de 49ste zet. Misschien kan je ook de juiste zet vinden op de 52^{ste} zet.

Chizhov – Sijbrands WK, 22-02-1990

01. 32-28 18-23 38-32 12-18 43-38 07-12 49-43 20-24
05. 31-27 14-20 37-31 24-29 33x24 20x29 35-30 10-14
09. 39-33 14-20 33x24 20x29 41-37 17-22 28x17 11x22
13. 43-39 09-14 39-33 14-20 33x24 20x29 31-26 22x31
17. 36x27 04-09 46-41 09-14 41-36 12-17 37-31 08-12
21. 42-37 06-11 47-42 17-22 44-39 15-20 30-24 19x30
25. 34x25 05-10 48-43 10-15 39-33 02-08 33x24 20x29
29. 43-39 15-20 40-35 20-24 45-40 03-09

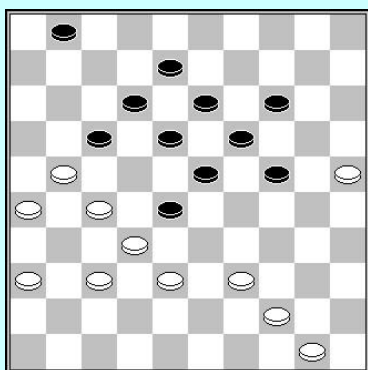

32. 27-21 16x27 33. 32x21 22-28
34. 40-34 29x40 35. 35x44 14-19
36. 38-32 11-17 37. 31-27 09-14
38. 42-38

38... 24-29 39. 38-33 29x38
40. 32x43 1-7 41. 39-34 19-24
42. 36-31 13-19 43. 37-32 28x37
44. 31x42 7-11 45. 43-38 11-16
46. 42-37 8-13 47. 44-39 24-29
48. 50-45 29x40 49. 45x34

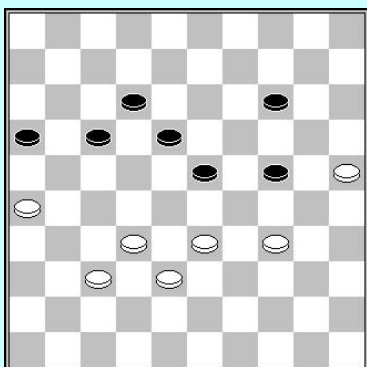

49... 19-24 50. 27-22 18x27
51. 21x32 13-18 52. 39-33

52... 23-29 53. 34x23 18x29 54. 33-28 29-34 55. 28-22 17x28 56. 32x23 34-39 57. 37-31 39-44
58. 38-33 24-30 59. 25x34 14-20 60. 34-30 44-50 61. 33-29 20-25 62. 29-24 25x34 63. 24-20 50-06
64. 20-15 12-17 65. 23-18 34-39 66. 18-13 39-44 67. 13-08 44-50 68. 15-10 50-45 69. 08-02 17-21
70. 26x17 06x05 71. 02-24 1-1 (2. 52/2. 59)

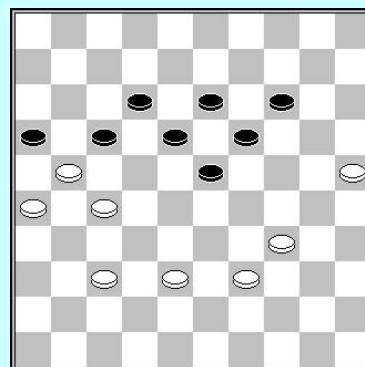
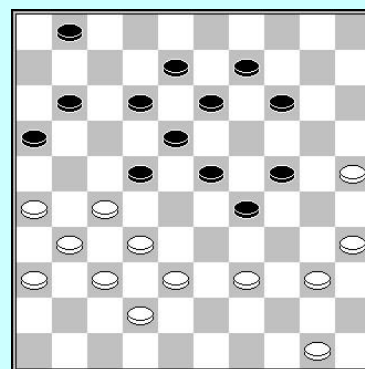

2) Speel de partij op je bord en beantwoordt de vraag.

J. van der Wal – A. Dibman Kislovodsk, 02-10-1981

1. 32-28 17-22 2. 28x17 12x21 3. 37-32 07-12 4. 41-37 01-07 5. 34-29 11-17 6. 40-34 19-23
7. 33-28 07-11 8. 28x19 13x33 9. 39x28 09-13 10. 44-39 04-09 11. 50-44 13-19
12. 39-33 08-13 13. 44-39 02-08 14. 47-41

A) Hoe zou zwart antwoorden als wit 14. 31-26 speelt ?

14... 21-26 15. 49-44 17-21

Wit start een Hoogland aanval.
Zwart wil deze aanval tegenspelen.

16. 28-22 18x27 17. 31x22 20-25

B) Waarom speelt zwart naar de rand van het bord ?

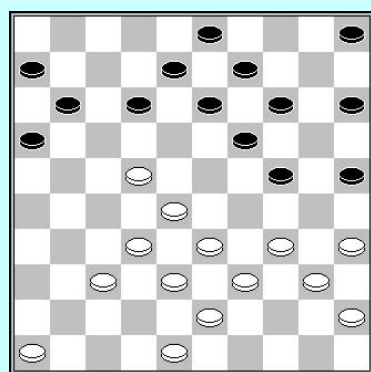
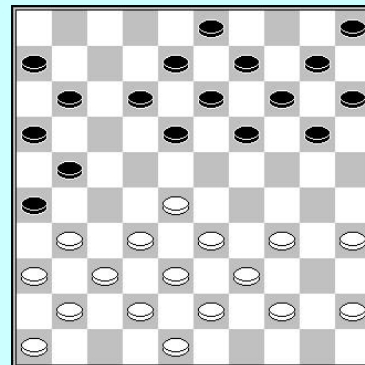

18. 44-40 14-20 19. 32-27 21x32
20. 37x28 10-14 21. 36-31 26x37
22. 41x32 20-24 23. 42-37

Het lijkt of wit een goede aanvallende stand heeft, maar zwart probeert de witte positie, met een zwakte op 44, toch te omsingelen.

23... 24-30 24. 35x24 19x30
25. 46-41 14-20 26. 28-23 05-10
27. 32-28 10-14 28. 37-32

28... 11-17! 29. 22x11 06x17

Zwart ruilt de voorpost op 22 om tegen de andere voorpost op 23 te kunnen spelen.

30. 48-42 13-19 31. 32-27 30-35 32. 27-22

C) Waarom is deze zet verplicht ?

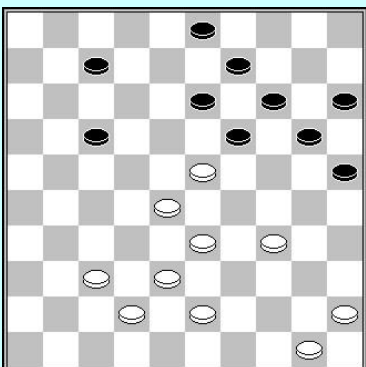

32... 35x44 33. 39x50 08-13
34. 22x11 16x7 35. 41-37 12-17!

Wit moet iets doen tegen de dreiging 17-22. 36. 43-39 echter laar zwart een forcing toe en een doorbraak te nemen.

D) Hoe gaat deze forcing ?

36. 33-29 19-24 37. 38-33 7-12
38. 37-32 24-30

E) Waarom kan zwart niet onmiddellijk 13-18 spelen ?

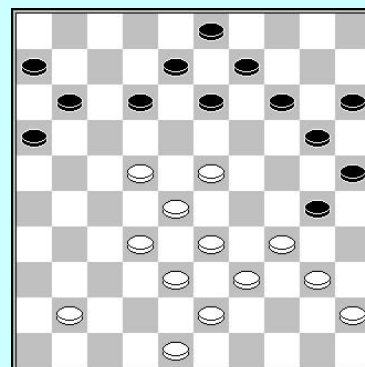

39. 43-38 30x39 40. 33x44 25-30
41. 45-40?

Wit kan verdedigen met 41. 44-39 =.

41... 13-18! 42. 44-39

F) Hoe wordt 42. 40-35 afgestraft ?

42... 30-35 43. 50-44? 20-25!

44. 32-27 9-13

G) Toon de winnende zet voor zwart na:

- 45. 42-37
- 45. 40-34
- 45. 38-33 3-8 46. 40-34
- 45. 38-33 3-8 46. 39-34

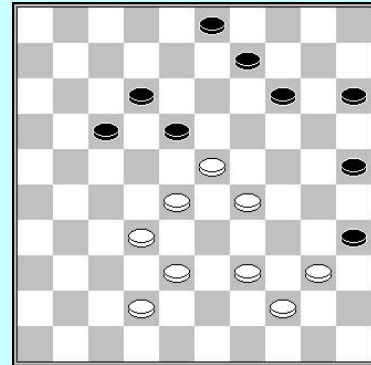

45. 38-32 25-30! 46. 40-34 13-19! 47. 34x25 17-22 48. 28x08 19x48 49. 08-02 48x23 50. 27-21

Zwart staat twee schijven voor in het eindspel.

50... 23-45 51. 21-17 45-50?? 52. 17-12 en de spelers kwamen remise overeen.

H) Hoe had zwart de partij moeten afsluiten ?

3) Speel de partij op het bord en beantwoord de vragen.

K. Toet – T. Sijbrands (1970)

1. 32-28 16-21 2. 31-26 18-22 3. 37-32 11-16 4. 41-37 07-11
5. 34-29 01-07 6. 46-41 20-24 7. 29x20 15x24 8. 40-34 13-18
9. 37-31 21-27 10. 32x21 16x27

Zwart neemt een Roozenburg aanval.

11. 42-37 09-13 12. 48-42 11-16

13. 45-40

Scherper is een onmiddellijke aanval p^27 met 37-32.

Zwart moet zijn voorpost verdedigen zoals volgt :

13. 37-32 7-11 14. 32x21 16x27 15. 41-37 11-16 16. 37-32 06-11 17. 32x21 16x27 18. 47-41 02-07
19. 34-30 4-9 20. 45-40 18-23 21. 30-25 23x32 22. 33-29 24x33 23. 39x37 19-23

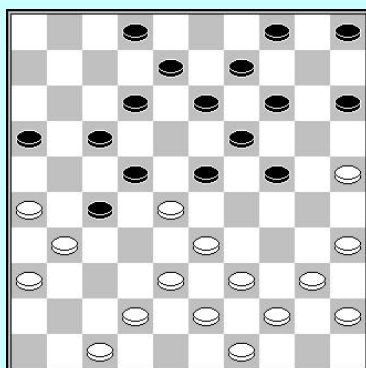
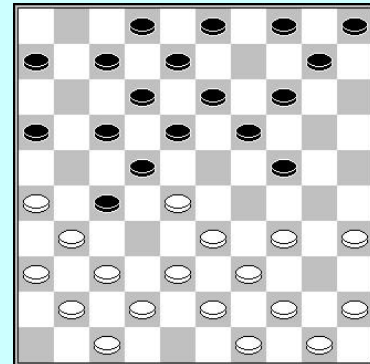

A) Hoe kan zwart tactisch antwoorden op 24.37-32?

13... 10-15 14. 50-45 07-11 15. 37-32 03-09 16. 32x21 16x27
17. 41-37 11-16 18. 37-32 06-11 19. 32x21 16x27
20. 34-30 11-16 21. 30-25 18-23

Wit heeft geen goed tempo voor de 2x2 met 33-29.

B) Hoe wordt 22. 40-34 23x32 23. 33-29? 24x33 24. 39x37
afgestraft door zwart ?

22. 47-41 23x32 23. 33-29 24x33
 24. 39x37 19-23 25. 37-32 13-19
 26. 32x21 16x27

27. 42-37?

C) Waarom is deze zet fout ?

- 27... 23-28! 28. 43-39 15-20 29. 40-34 20-24
 30. 38-33 19-23 31. 49-43 12-18 32. 44-40 8-12

De witte stand is een puinhoop en hij gaf op.

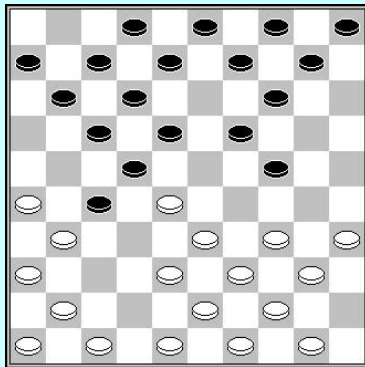
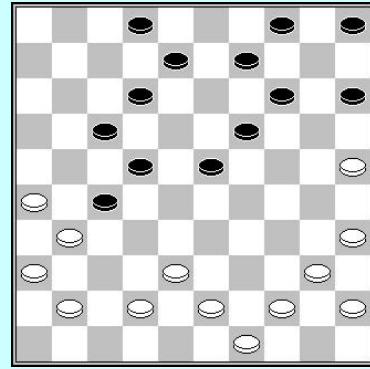

4) R. Palmer – A. Storm (1993)

1. 32-28 18-22 2. 34-29 16-21
 3. 40-34 11-16 4. 45-40 06-11
 5. 37-32 20-24 6. 29x20 15x24
 7. 31-26 21-27 8. 32x21 16x27
 9. 42-37 13-18 10. 37-31 01-06

Wit kiest de juiste strategie, de voorpost zo snel mogelijk aanvallen.

11. 41-37 08-13 12. 37-32 11-16 13. 32x21 16x27 14. 48-42 06-11

A) Zwart had ook kunnen vervolgen met 14... 07-11
 15. 46-41 10-15 16. 41-37 5-10 17. 37-32 en nu kan zwart een damzet nemen. Hoe ?

15. 46-41 03-08 16. 41-37 11-16
 17. 37-32 7-11 18. 32x21 16x27
 19. 34-30 10-15 20. 30-25 18-23

B) Wit kon een doorbraak nemen. Waarom deed hij dit niet ?

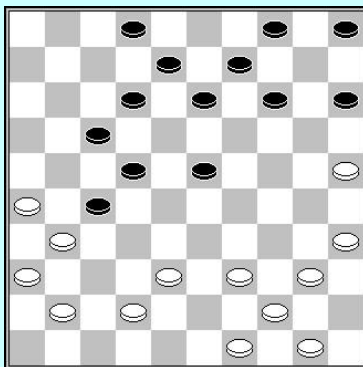
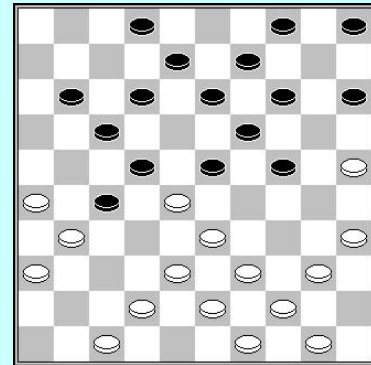

21. 47-41! 23x32 22. 33-29 24x33
 23. 39x37 19-23 24. 37-32 11-16
 25. 32x21 16x27 26. 43-39!

Wit hield bewust zijn basisschijf op 50. Nu kan hij de schijf op 28 ruilen hetgeen de aanval op de voorpost enorm helpt.

- 26... 14-19 27. 39-33! 02-07 28. 40-34 23-28

C) Waarom is deze zet verplicht ?

29. 34-30 28x39 30. 44x33 07-11 31. 41-37

D) Waarom kan zwart niet 31...22-28 spelen ?

E) Indien zwart 31...12-18 speelt om in staat te zijn te ruilen na 37-32 (08-12 32x21 22-28 33x22 18x16) kan wit de winst forceren. Hoe?

31... 09-14 32. 37-32 13-18 33. 32x21 08-13
34. 33-28 22x33 35. 38x29

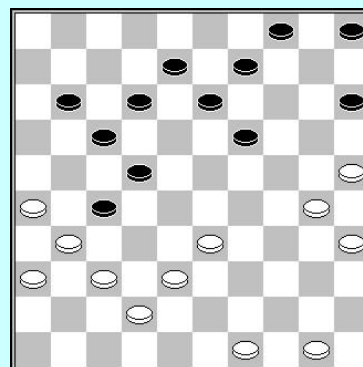

Wit won een schijf en later de partij.

5) Speel de varianten op het bord en beantwoordt de vragen.

Opening (theorie)

1. 32-28 19-23 2. 28x19 14x23 3. 37-32 10-14 4. 41-37 14-19 5. 35-30 20-25

Indien zwart de uitnodiging om naar 25 te gaan afslaat met 5...05-10 volgt 6. 30-25 10-14 en in plaats het normale 7.46-41 kan wit ook vervolgen met de Koeperman-zet:

7. 47-41! 17-21 (7... 17-22 8. 34-29 23x34 9. 40x29 11-17 10. 45-40 06-11) 8. 34-29 23x34

9. 40x29 21-26 10. 45-40 en als zwart naar 23 gaat ontwikkelt wit zijn linkervleugel met 32-28x28x37 met sterk centrumspel.

Na 7... 20-24 gaat wit 24 aanvallen :

8. 34-29 23x34 9. 40x20 15x24 10. 32-28 enz.

6. 33-29

Wit wenst een Roozenburg aanval te spelen.

6. 40-35 leidt tot verschillende speltypes.

6... 05-10 7. 40-35 10-14 8. 46-41 17-22

A) Hoe wordt 9. 45-40 14-20 10. 30-24 19x30 11. 35x24 afgestraft door zwart ?

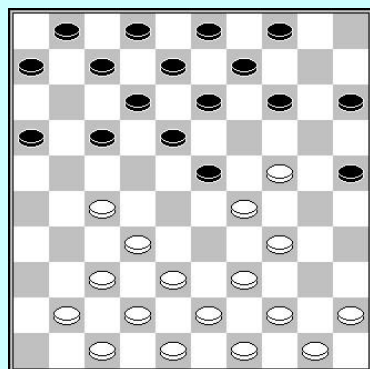
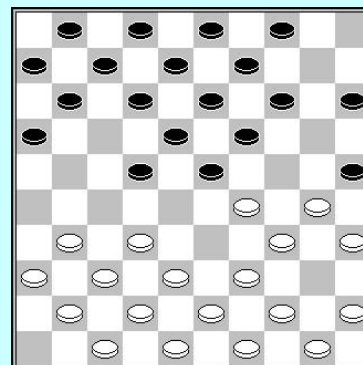

9. 31-27 22x31 10. 36x27 11-17

11. 30-24 19x30 12. 35x24

12... 14-20

Het aanvallen van de voorpost (zonder een schijf op 20) leidt tot weinig positief resultaat voor zwart :

12... 14-19 13. 45-40 19x30 14. 40-35 09-14 15. 35x24 14-19

16. 44-40 19x30 17. 40-35 03-09 18. 35x24 9-14 19. 49-44 14-19

20. 44-40 19x30 21. 40-35 4-9 22. 35x24 9-14? 23. 38-33!

B) Hoe wordt 23...14-19 beantwoordt ?

13. 45-40 06-11 14. 38-33 17-21
15. 42-38 21-26 16. 41-36

Vermijdt de damzet 16-21 26-31 13-19 12-17 17x46.

16... 11-17

C) Welke combinatie kan zwart uitvoeren als wit 17. 50-45 speelt ?

17. 48-42 01-06

Indien zwart 17... 04-10 speelt dient wit het normale 18. 50-45 te spelen en niet het speciale 18. 40-35? *daar zwart 27 zal aanvallen* :
17-22 19. 44-40 22x31 20. 36x27 12-17

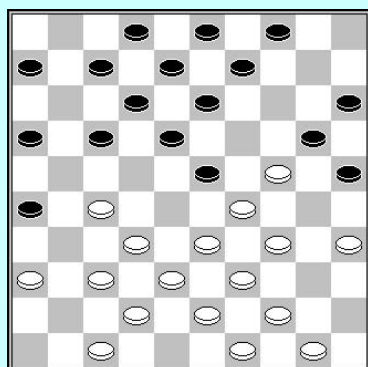
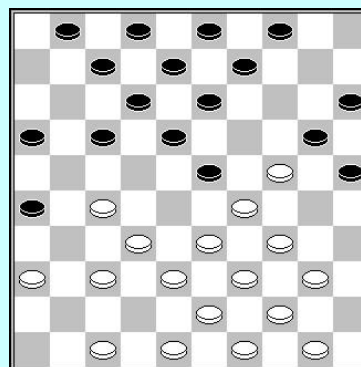

18. 40-35!

18... 17-22(?)

De hoofdlijn is 18... 06-11 19. 33-28 04-10 20. 28x19 09-14
21. 36-31 14x23 22. 27-22 18x36 23. 29x09 20x40 24. 09-04 16-21 25.
04-27 11-16 26. 50-45 08-13 27. 27x04 10-14 28. 45x34 21-27
29. 04x31 36x27 30. 32x21 16x27 =.

We tonen waarom het aanvallen van 27 niet zo goed is.

19. 44-40 22x31 20. 36x27 06-11
21. 33-28 11-17 22. 28x19 04-10

Met een schijf op 20 is het Drost offer zelden goed.
Zwart kan beter vervolgen met
22... 18-22 23. 27x18 12x14 24. 32-28
Maar wit heeft een gezonde rechttervleugel aanval.

23. 29-23! 18x29 24. 24x33 13x24 +/-

D) Hoe beantwoordt wit 23. 29-23 20x29?

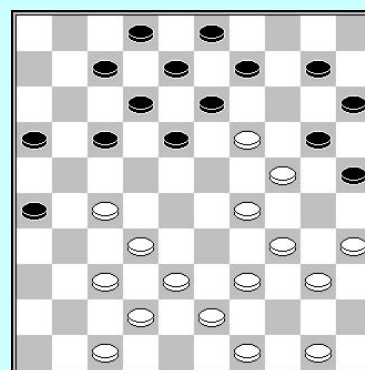

Een film maken

Probeer diagrammen te maken van de meest strategisch belangrijke momenten in deze partij. Je kan 8 of 9 diagrammen gebruiken. Probeer te verklaren waarom je deze diagrammen kiest door commentaar te geven op de zetten gespeeld in de diagrammen.

W. van der Wijk – K. Thijssen (1/2 finale NK 2000)

01. 32-28 17-22 28x17 11x22 37-32 06-11 41-37 12-17 34-30 07-12 30-25 01-06 46-41 19-23
08. 35-30 02-07 40-35 14-19 25x14 09x20 32-28 23x32 37x28 10-14 44-40 04-10 50-44 16-21
15. 31-26 11-16 30-25 07-11 40-34 19-23 28x19 14x23 25x14 10x19 33-29! 15-20 35-30 20-25
22. 45-40 21-27 40-35 22-28 30-24 19x30 35x24 17-21 26x17 11x22 41-37 16-21 38-32! 27x38
29. 43x32 05-10 36-31 21-26 42-38 12-17 32-27! 6-11 38-32 08-12 48-43 10-14 34-30? 25x34
36. 29x40 11-16 43-38 17-21 47-41 14-19 40-35 19x30 35x24 03-09 44-40 09-14 40-35 23-29
43. 32x34 21x43 49x38 12-17 35-30 17-21 30-25 22-28 41-36 28-32 37x28 26x37 34-29 21-27
50. 28-23 27-32 38x27 37-42 23x12 42-48 39-33 13-18 12x23 48-26 23-18 26-31 27-22 31-26
57. 18-13

Wit gaf op.

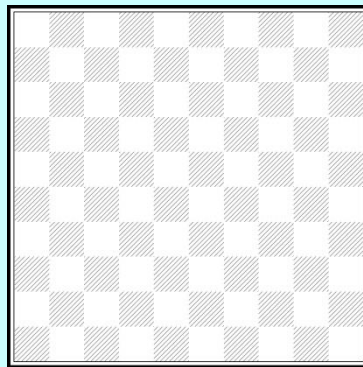
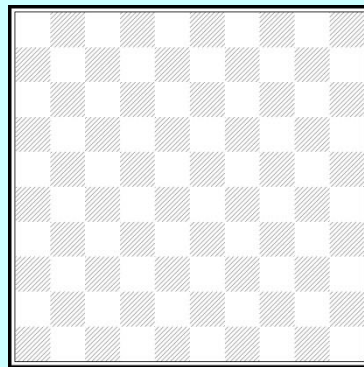
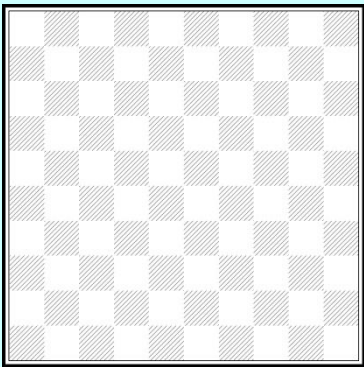
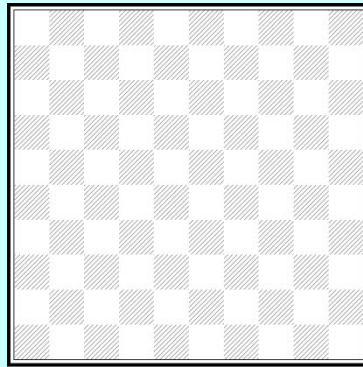
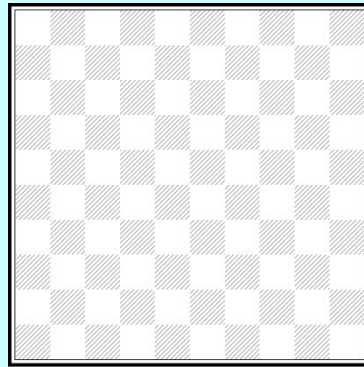
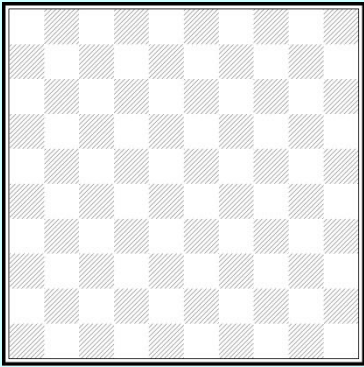
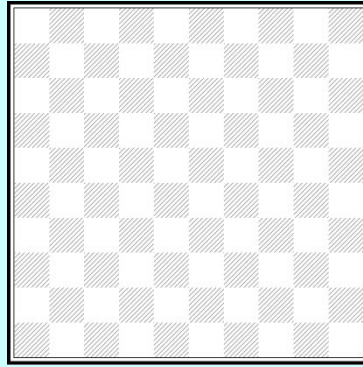
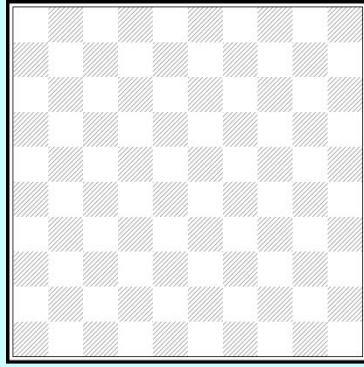
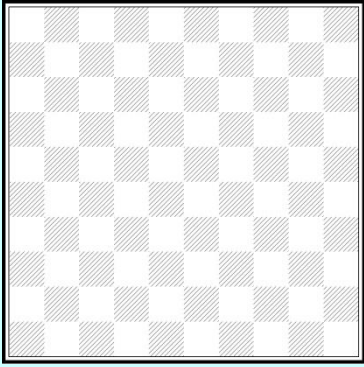

Olossingen

Combinaties centrum aanval

- 1) 1. 35-30! 24x35 2. 45-40 35x33 3. 38x29 23x34 4. 32x23 18x29 5. 27-21 16x27 6. 37-32 27x38 7. 42x04 W+
- 2) 1. 28-22? 25-30! 2. 34x25 12-18 3. 23x12 14-19 4. 25x23 11-17 5. 22x11 16x49 6. 27x16 49x27 Z+
- 3) **1. 38-33? 3-8! 2. 33x22 18x27 3. 31x22 3. 21x32 23-29 4. 34x23 13-19 5. 25x34 19x48 Z+ 3... 14-20 4. 25x14 8-12 5. 34x25 23-28 6. 22x33 13-19 7. 14x23 12-17 8. 21x12 07x47 9. 16x07 01x12 Z+**
- 4) 1... **13-19? 2. 37-31 19x28 3. 35-30 24x35 4. 29-23 18x29**
4... 28x19 5. 33-28 22x33 6. 31x4 W+
5. 33x4 W+
- 5) 1. 38-32? 4-10! 2. 32x23 22-27 3. 31x22 17x30 4. 34x25 16-21 5. 26x19 14x43 Z+
- 6) 1. 37-32! 28x48 2. 26-21 22x31 3. 30-25 16x27 4. 38-32 27x38 5. 39-33 48x30 6. 35x24 29x20 7. 25x5 38x29 8. 05x33 W+
- 7) 1. 38-33? 12-18! 2. 23x12 25-30 3. 34x25 14-20 4. 25x23 11-17 5. 22x11 16x49 Z+
- 8) 1. 41-37? 13-19 2. 23x14 3-9 3. 14x3 15-20 4. 03x26 07-12 5. 26x30 25x41 Z+

Centrum aanval - tactiek

- 1) **H. v. d. Zee – G. Salomé**
1... 18-23? 2. 38-33 28x39 3. 30-24 19x30 4. 25x43 14x25 5. 42-38 31x33 6. 35-30 25x34 7. 43-39 33x44 8. 49x07 W+
- 2) **C. Remeijer – R. Boomstra**
1. 41-37? 27-31! 2. 36x27 17-21 3. 26x17 12x41 4. 23x01 13-18 5. 46x37 04-10 6. 01x23 25-30 7. 34x14 10x50 Z+
- 3) 1. 34-29? 22-27 2. 33x2 04-10 30. 2x19 14x41 Z+
- 4) **1. 31-27! 22x31 2. 36x27 17-22 3. 29-24**
3. 45-40 22x31 4. 26-21 16x38 5. 42x24 31x42 6. 29x18 12x23 7. 47x38
3... 19x30 4. 35x24 22x31 5. 42-38 31x33 6. 24-19 28x37 7. 19x10 05x14 8. 39x10 W+
- 5) **R. Boomstra – B. Provoost WK rapid 2012**
1. 26-21!! Wit profiteert van de gaten op 12 & 13! **09-13**
1... 28-32 2. 27x38 16x27 3. 38-33!! 09-13 4. 34-29 23x34 5. 33-28 22x33 6. 31x22 18x27 7. 44-39 33x44 8. 50x18 W+
22. 35-30 24x35 23. 34-29 23x34 24. 31-26 22x31 25. 26x37 16x27 26. 36-31 27x36 27. 47-41 36x38 28. 43x01 W+
- 6) **S. Rijgersberg - R. Boomstra (rapid)**
1. 29-23! 18x38 2. 43x23 19x28 3. 39-33 28x39 4. 48-43 39x48 5. 31-26 48x31 6. 36x20
Wit breekt door op de rechtervleugel.
- 7) **F. Tiemensma – A. van Berkel (gemist)**
1. 43-38 7-12 2. 49-44 12-18 3. 37-31! 27x36 4. 38-32 28x48 5. 33-29 24x33 6. 39x17 48x30 7. 35x22 W+
- 8) **J. Makarenkova - K. Overes (gemist)**
1. 34-29! 23x34 2. 39x30 35x24 3. 32x23 18x29 4. 38-33 29x49 5. 47-42 49x21 6. 26x10 W+

Combinaties Hoogland aanval

- 1) **B. Provoost – A. Kousemaker**
1. 32-28! 22x35 2. 38-32 29x40 3. 49-44 40x27 4. 31x04 W+
- 2) **H. Grotenhuis – K. Thijssen**
1. 29-23? 26-31! 2. 23x25 13-19 3. 37x26 19-23 4. 28x19 17x50 Z+
- 3) **S. Buurke – J. Algra (missied)**
1. 38-33!! 29x47
1... 29x49 2. 39-34 49x35 3. 34-30 35x47 4. 36-31 47x36 5. 31-26 36x22 6. 26x06 W+
2. 39-33 47x20 3. 48-42 20x47 4. 36-31 47x36 5. 31-26 36x22 6. 26x06 W+

- 4) 1... 22-28 2. 33x22 24-30 3. 35x33 23-28 4. 32x23 13-18 5. 23x12 08x50 Z+
- 5) **R. Vipulis – A. Schwarzman** (gemist)
1. 33-29! 24x44 2. 30-24 19x30 3. 35x24 44x35 4. 24-19 14x23 5. 28x19 13x24 6. 22x04 W+
- 6) **B. de Vos – NN**
1... 20-24? 2. 29x20 25x14 3. 22-18! 13x22 4. 39-34 30x48 5. 45-40 48x31 6. 36x18 12x23
7. 28x10 W+
- 7) **A. Silva – A. Schwarzman**
1. 33-28?
1. 48-42! was de juiste zet.
1...14-20!! 2. 28x30 18-22 3. 25x03 15-20 4. 27x09 29-33 5. 38x29 8-13 6. 09x18 12x25
7. 03x21 16x49 Z+
- 8) **L. Sekongo – G. van Aalten** (gemist)
1. 31-26? 06-11! 2. 26x6 23-28 3. 32x34 24-29 4. 34x23 07-11 5. 06x17 12x45 Z+

Welke zet speel je ?

- 1) **E. Holstvoogd – H. Jansen**
1. 27-21! 17-22
Na 1... 07-12 2. 32-27 heeft zwart een zwakke rechtervleugel, wit staat dus beter
2. 38-33!! 29x36 3. 43-38 26x17 4. 37-31 36x27 5. 32x01 W+
- 2) 1... 15-20!! 2. 33x15 22-28 3. 42-37 23-29 4. 32x34 14-20 5. 15x24 19x50 Z+
- 3) **R. Clerc – H. Hilberink**
Wit had winst kunnen forceren :
1. 34-30! 14-19 2. 30-25 09-13 2... 09-14 3. 35-30 24x44 4. 33x13 44x33 5. 38x27
3. 25x14 19x10 4. 35-30 24x44 5. 33x24 44x33 6. 38x09 W+
4) **1. 25-20!! 15x24 1... 14x25 2. 30-24 29x20 3. 34-30 25x34 4. 40x29 23x34 5. 32x25 W+1**
2. 39-33 28x39 3. 32-28 23x41 4. 36x47 26x37 5. 34x23 18x29 6. 43x23 19x28 7. 30x26 W+
- 5) **J. de Vries – W. Terlouw**
1. 35-30! 20-24
1... 20-25 2. 42-38 14-20 3. 32-28 23x21 4. 34x14 20x9 5. 26x19 25x34 6. 40x29 W+
2. 30-25 24-30 3. 40-35 29x40 4. 35x24 19x30 5. 25x34 40x29 6. 32-28 23x21 7. 26x10 W+
- 6) **W. Martin – A. van Berkel**
Zwart forceert de winst met behulp van een offer :
1... 20-24! 2. 29x20 25x14 3. 34x25 18-23 Z+
- 7) **J. Wiering – J. Okken**
1. 25-20! Andere zetten verliezen: 1. 40-35 14-20 2. 25x14 19x10 enz. Z+;
1. 37-32 14-20 2. 25x14 19x10 3. 40-35 10-14 enz. Z+
1... 14x25 2. 39-34 +/- (zwart moet de schijf terug geven me2-27)
- 8) **S. Buurke – J. Algra** (gemist)
1. 38-33!! 29x47
1... 29x49 2. 39-34 49x35 3. 34-30 35x47 4. 36-31 47x36 5. 31-26 36x22 6. 26x06 W+
2. 39-33 47x20 3. 48-42 20x47 4. 36-31 47x36 5. 31-26 36x22 6. 26x06 W+
- 8) **G. Welling – A. Safonov** (gemist)
1. 38-33! 29x49 2. 26-21 49x35 3. 34-30 35x24 4. 21-17 12x21 5. 16x18 W+

Goed of niet ?

- 1) **Bonadikov – A. Chizhov**
1... 12-18?? 2. 44-40 (2. 31-26?? 18x27 3. 32x12 13-18 4. 12x23 24-30 5. 35x13 09x49)
2... 18x36 3. 34-30 25x34 4. 40x20 14x25 5. 28-22 17x28 6. 32x05 W+
- 2) **1. 28-23? 17x28!! 2. 23x3 24-29 3. 34x32** (3. 03x06 29x47 4. 06x33 47x20)
3... 12-17 4. 03x21 16x47 Z+
- 3) **W. Poot – R. Schippers**
1... 12-17?!! 2. 27-21? 18x27! 3. 21x12 08x17 4. 32x12 13-18! 5. 12x23 25-30
6. 35x13 9x49 Z+
- 4) **1. 35-30! 24x35 2. 33x24 22x31 3. 26x37 16-21**
3... 09-13 4. 24-19 13x24 5. 45-40 35x33 6. 38x09
3... 23-28 4. 38-32 18-23 5. 42-38 09-13 6. 38-33

4. 37-31 23-28 (4... 21-26 5. 31-27 23-28 6. 42-37 09-13 7. 38-33)

5. 42-37 09-13 6. 38-32 18-23 7. 31-26 W+

5) T. Kooistra – C. Westerveld

1. 38-33? 26-31! 2. 37x26 17-21 3. 26x06 16-21 4. 27x16 13-18 5. 23x12 07x47 Z+

6) 1. 27-22! 16-21 2. 22x11 12-17 3. 11x22 21-27 4. 32x21 23x41 5. 22-18 13x22

6. 31-27 22x31 7. 26x46 W+

7) 1. 47-41? 29-33 2. 39x28 22x33 3. 38x29 23x34 4. 30x39 07-11 5. 16x07 12x01

6. 21x23 19x46 Z+

8) 1. 34-30! 04-09

Na 1... 29-34 2. 40x29 23x25 3. 27-21 16x27 4. 32x23 19x28 verkrijgt wit een doorbraak :
33 12-18 7. 33x22 18x27 8. 43-38 27-31 9. 38-32 31x42 10. 48x37)

2. 40-34! 29x40 3. 45x34 15-20 4. 34-29! 23x25 5. 27-21 16x27 6. 32x23 19x28

7. 38-33 28-32 8. 42-38 32-37 9. 38-32 37x28 10. 33x22 14-19 11. 26-21 08-12

12. 21-16 ++/-

Berekening

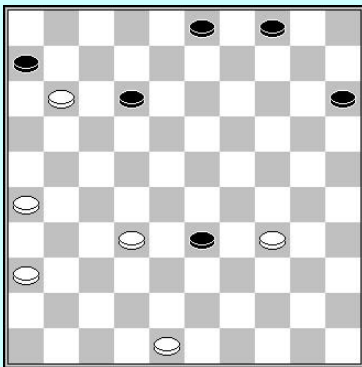

1

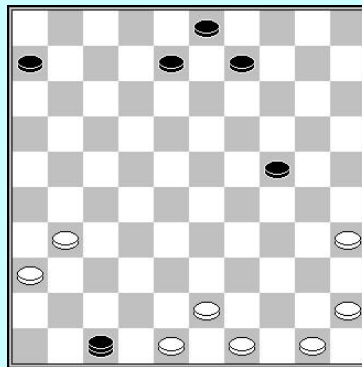

2

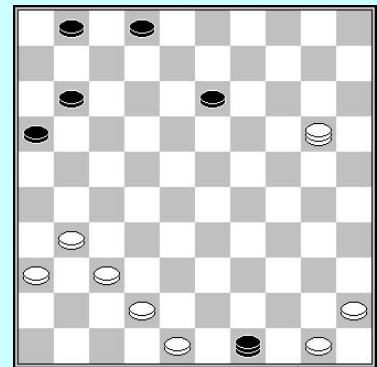

3

4) 1. 36-31 15-20 2. 35-30 20-24? 3. 48-42 3. 47-42 24x35 enz. is ook mogelijk.
3... 24x35 4. 33-29 23x34 5. 39x30 35x24 6. 22-18 13x33 7. 38x20 14x25 8. 27-22 17x28
9. 32x05 W+

5) 1... 15-20 2. 46-41 10-15 3. 37-32? 24-30 4. 35x33 23-29 5. 33x24 20x29

6. 34x23 19x46 Z+

6) 1. 37-31 26x37 2. 42x31 05-10 3. 46-41 02-08 4. 41-37? 24-29 5. 33x24 19x30 6. 35x24 13-18

7. 22x2 09-13 8. 02x19 14x41 Z+

7) 1. 34-29 20-24 2. 29x20 15x24 3. 39-34? 25-30 4. 34x25 24-30 5. 25x34 19-23

6. 28x19 17x30 Z+

8) 24. 41-36 20-24 25. 37-31 15-20 26. 31-26? 29-33! 27. 38x29 24x33 28. 39x28 17-22!

29. 28x17 12x21 30. 26x17 25-30 31. 35x15 14-20 32. 15x24 19x50 Z+

9) 1... 11-16?! 2. 25-20? 14x25 3. 30-24 19x30 4. 35x22 23-29 5. 34x23 26-31 6. 37x17 16-21

7. 17x26 13-18 8. 22x13 08x46 Z+

Beoordelen van standen

- 1) Na **1. 31-27!** Heeft wit controle over de positie.
Zwart kan niet spelen op zijn rechtervleugel. 12-18 en 12-17 worden afgestraft door een damzet.
10-15
1... 12-18 2. 28-23 19x17 3. 27-21 16x27 4. 32x01 W+;
1... 12-17 2. 27-21 16x18 3. 28-22 17x28 4. 32x01 W+
2. 34-29 25-30 3. 40-35 20-25 4. 29x20 15x24 5. 44-40 14-20 6. 49-44 enz. W+
- 2) **W. Schegolev – I. Kuperman**
De eerste indruk kan zijn dat wit een goede Hoogland aanval heeft. De schijven lijken goed samen te werken. Maar na 12-18! heeft wit plots grote problemen. Wit kan niet van schijf 18 af geraken daar hij de opstelling 29/34/40 niet meer kan opbouwen.
1... 12-18!
Dit confronteert wit met verschillende tactische problemen :
2. 29-24 35-40 3. 44x35 16-21 4. 27x07 18x27 5. 32x21 08-12 6. 07x18 13x44 Z+
2. 37-31 35-40 3. 44x35 18-23 4. 29x18 11-17 5. 22x11 13x44 6. 11-07 08-12 7. 07x18 06-11 Z+
2. 39-33 08-12 3. 29-24
2. 28-23 9-14 3. 23x03 35-40 4. 03x20 15x33 5. 44x35 33x44 Z+
De partij ging als volgt :
42. 39-33 09-14 44. 37-31 08-12 45. 28-23 11-17 46. 22x11 16x07 47. 33-28 14-20
48. 29-24 18x29 49. 24x33 De witte rechtervleugel is erg verzwakt.
49... 25-30 50. 44-39 20-24 51. 27-22 13-19 52. 39-34 30x39 53. 33x44 24-30 54. 31-26 30-34
55. 22-17 12x21 56. 26x17 34-40 57. 44-39 40-45 58. 32-27 15-20 59. 38-32 07-11
60. 27-22 19-23 61. 28x19 45-50 62. 19-13 50x48 63. 13-08 35-40 64. 08-02 48-26
65. 02x16 26x12 66. 16-38 20-25 67. 38-42 40-45 Z+
- 3) **S. Davidov – A. Chizhov**
Zwart heeft een Hoogland aanval, schijf 29 wordt ondersteund door een sterk centrum. Schijf 29 kan niet aangevallen worden en zwart kan genoeg formaties bouwen. Hij begon met het opbouwen van de formatie 11-17-22.
1... 18-22!
Zwart kan niet 37-32? spelen. Of 21-16 01-07 37-32 nu (29-34 14-20 22-28 17x46).
2. 21-16 01-07 3. 43-39 12-18 4. 48-43 18-23 5. 37-31 22-28 8. 33x22 17x28
en zwart won de partij.
- 4) Wit heeft een Hoogland aanval ondersteund door een sterk centrum, maar wit heeft ook zwaktes. Schijf 46 is niet actief en de witte rechtervleugel is zwakt. Zwart heeft controle over veld 24! Zijn strategie is het omsingelen van het centrum. Indien wit naar 29 gaat kan hij deze schijf afruilen en na 39-34 (wit verbreekt de formative 28-33-39) kan zwart 11-17x17 ruilen om het resterende witte centrum te omsingelen. Een logische variant is :
1. 45-40 09-14 2. 40-34 14-20 3. 34-29 20-24 4. 29x20 15x24 5. 39-34 11-17 6. 22x11 06x17
7. 37-31 26x37 8. 32x41 (8. 42x31 17-22 9. 28x26 24-30 10. 35x24 19x37 11. 31x42 25-30) **8... 17-22 9. 28x26 24-30 10. 35x24 19x28 11. 48-43 25-30 12. 43-39 13-19 13. 41-37 19-24**
(zwart probeert door te breken) -/++.
- 5) **A. Chizhov – A. Gantwarg WK 2001**
Zwart heeft net het zwakke 01-06? gespeeld in plaats van 07-12 wit de kans gevend schijf 36 te centraliseren :
27. 36-31! 7-12 28. 31-27 12-18
28... 12-17 29. 40-34! 08-12 (29... 24-30 30. 35x24 20x40 31. 22-18 13x31 32. 39-34 40x29 33. 33x04) 30. 34-30 +/-
29. 28-23! 19x17 30. 27-21 16x27 31. 32x23
Wit neemt een sterke centrum aanval. Schijf 23 kan niet bedreigd worden en wit zal langzaam de aanval versterken en hij won de partij :
08-12 32. 37-31 26x37 33. 42x31 11-16 34. 31-27 06-11 5. 33-28 13-18 36. 39-34 18x29
37. 34x23 09-13 38. 43-39 14-19 39. 25x14 19x10 40. 38-32 13-18 41. 39-34 18x29
42. 34x23 12-17 43. 40-34 24-29 44. 23-18 29x40 45. 35x44 03-09 46. 48-42 10-14
47. 42-37 17-21 48. 28-22 14-19 49. 18-12 09-13 50. 37-31 21-26 51. 22-18 26x28
52. 18x09 28-33 53. 12-08 W+

- 6) **Zhiyong Xiong – R. Boomstra** (WK rapid 2012).
 Zwart staat veel beter. Wit heeft te veel gaten in zijn stelling.
1. 37-31? In plaats van een ander gat te maken op 32 had wit de opening op 38 moeten sluiten om zijn centrum te versterken. 1. 43-38 hoewel zwart nu ook de beste kansen heeft om te winnen, bv : 07-12 2. 44-39 20-24 3. 29x20 15x24 4. 34-29 25-30 5. 29x20 18-23 6. 35x24 19x30 7. 28x19 13x15 8. 33-29 15-20 en zwart zal doorbreken op de rechtervleugel.
1... 26x37 2. 32x41 08-12
 Zwart bouwt formaties: 7/12/18 & 4/9/13.
 2... 19-23 3. 28x19 13x24 4. 22x13 08x19 zou ook geforceerd een schijf winnen.
3. 43-38
 3. 48-42 04-09 4. 27-21 16x27 5. 22x31 18-23 6. 29x18 12x32 en wit kan de schijf niet terug winnen. 7. 42-38 19-24 8. 38x27 24-30 9. 35x24 20x29 Z+
3... 04-09 4. 38-32 Wit sluit het gat op 32 maar nu heeft hij een zwakte op 38.
 4 ... **16-21! 5. 27x16 18x38 6. 33x42 07-11 7. 16x18 13x24 Z+1**
- 7) **R. Boomstra - E. Vatoetin**
 Zwart heeft gebrek aan speelruimte en wordt vastgezet.
1. 16-11! 17-21 2. 27x16 06x17 3. 48-42 12-18 4. 42-37 08-12 5. 37-31
 En zwart heeft geen zetten meer na 15-20 31-26.
- 8) **I. Kuperman – A. Andreiko**
 De witte aanval wordt ondersteunde door tactiek. Wit bereidt een sterke dreiging voor.
1. 31-27! 25-30 (1... 14-20 2. 36-31 20-24 3. 29x20 25x14 4. 35-30 04-10 5. 30-25 10-15 6. 33-29 19-24 7. 29x20 15x24 8. 38-33 13-19 9. 42-38 09-13 10. 48-42 13-18 11. 22x13 19x08 12. 28-23 08-13 13. 33-28 13-18 14. 27-22 18x36 15. 23-18 12x23 16. 28x10 W+)
2. 35x24 19x30 3. 36-31! Brengt de dreiging in het spel.
3...30-35 4. 22-18! 12x34 5. 33-29 34x23 6. 28x08 02x13 7. 27-21 16x36 8. 37-31 36x27 9. 32x01 W+

Klassieke aanval - combinaties

- 1) 1. 33-29! 24x42 2. 22-17 11x33 3. 32-27 21x32 4. 41-37 32x41 5. 36x20 W+
- 2) **R. Letsjinski – A. Gantwarg**
 1... 13-18! 2. 22x2 21-27 3. 32x21 23x32 4. 38x27 14-20 5. 25x23 06-11 6. 30x19 03-08 7. 02x13 09x49 8. 19-13 11-17 9. 21x12 49x24 Z+
- 3) **1. 32-27! 21x32**
 1... 23x32 2. 37x28 21x23 3. 43-39 17x28 4. 40-34 29x40 5. 35x44 24x35 6. 44-40 35x33 7. 38x07 11x02 8. 25-20 14x25 9. 36-31 26x37 10. 41x05 W+
2. 38x27 23x21 3. 42-38 17x28 4. 40-34 29x40 5. 35x44 24x35 6. 25-20 14x25 7. 37-31 26x37 8. 41x05 W+
- 4) 1. 39-33? 12-17! 2. 33x15 14-20 3. 15x24 19x30 4. 28x8 2x13 5. 35x24 13-19 6. 24x22 17x50 Z+
- 5) **J. M. Ndjofang – M. Rentmeester**
 1. 28-22! 17x37 2. 26x17 37x26 3. 27-21 16x27 4. 17-11 6x17 5. 33-28 23x43 6. 34x32 43x34 7. 40x18 W+
- 6) **Y. Anikeev**
 1. 22-18! 23x12 2. 43-39 34x43 3. 28-22 17x48 4. 45-40 43x21 5. 26x06 29x38 6. 06-01 48x26 7. 01x42 26x48 8. 40-34 48x30 9. 35x02 W
- 7) **L. Houwink – D. Edelenbos**
 1... 14-20! 2. 25x34 11-17 3. 30x08 17x48 4. 08x17 48x11 Z+
- 8) 1. 33-28? 19-24! 2. 28x19 13-18 3. 22x13 24-29 4. 34x23 10-14 5. 19x10 08x37 6. 42x31 21x45 Z+2

Klassieke aanval – Welke zet speel je ?

- 1) **G. Prinsen - A. Ibrahim**
 1. 42-37! 11-17 2. 28-22! 17x28 3. 25-20 14x34 4. 38-33 29x49 5. 40x29 23x34 6. 32x03 49x21 7. 26x17 12x21 8. 03x40 W+
- 2) **O. Dijkstra - M. Janssen**
1... 14-20? 2. 25x14 9x20 3. 22-18! 13x22 4. 28x17 21-27 (4... 08-13 5. 17x08 03x12 (5... 13x02 6. 39-34) 6. 32-27 21x34 7. 40x09 ; 4... 12-18 5. 37-31 26x28 6. 33x2 21x12 7. 35-30 24x33 8. 38x7)
5. 32x21 16x27 6. 17-11 06x17 7. 37-31 26x37 8. 42x11 W+

- 3) **K. Thijssen – J. Lemmen**
1. 39-34?
 1. 36-31! 29-34 2. 40x20 15x24 3. 39-34 24-30 4. 35x24 19x39 5. 33x44 12-17 6. 47-41 18-23
 7. 28x19 17x28 8. 32x23 21x43 9. 48x39 13x24 10. 31-27 +/-
1... 19-23!! 2. 28x30 26-31 3. 37x17 12x21 4. 34x12 08x37 5. 42x31 21x43
6. 48x39 25x43 Z+
- 4) **M. Seck – A. Baliakin**
 Na 1... **11-16! 2. 27-22 16-21 3. 22x11 06x17** heeft wit geen goede zet meer (tactisch vast gezet)
- 5) 1. 35-30! 11-17 2. 38-33! 29x38 3. 30-24 19x30 4. 28x19 13x24 5. 37-31 26x28
 6. 43x14 21x32 7. 14-09 W+
- 6) **M. Stempher**
 1. 35-30! 25x34 2. 39x30 14-20 3. 27-22 18x27 4. 32x21 23x41 5. 36x47 26x17 6. 30-24 19x30
 7. 38-33 29x49 8. 40-35 49x40 9. 45x03 W+
- 7) **A. Getmanski – A. Shaibakov**
1. 39-34! 01-07?
 (1... 13-18 2. 22x13 09x18 3. 37-31 26x37 4. 42x31 21-26 5. 43-39 26x37 6. 32x41 23x21
 7. 34x12 +/-)
2. 22-17! 21x12 3. 37-31 26x37 4. 32x41 23x21 5. 34x23 19x28 6. 30x26 W+1
- 8) 1. 39-33! 20-24 2. 22-17 21x12 3. 27-22 18x27 4. 32x21 23x43 5. 34x03 16x27 6. 03x49 W+

Roozenburg - combinaties

- 1) **1. 24-19 13x24 2. 27-22 18x27 3. 29x18 12x23 4. 33-29!**
 4. 34-29? 23x34 5. 39x10 9-14 6. 10x19 04-09 =
4... 24x33 5. 39x10 09-14 6. 10x19 04-09 7. 19-13 08x19 8. 38-33 27x29 9. 34x03 W+
- 2) 1. 24-19 13x24 2. 27-22 18x27 3. 29x18 12x23 4. 32x01 W+
- 3) 1. 39-34? 14-20! 2. 25x23 18x40 3. 45x34 03-08 4. 30x19 17-21 5. 28x26 12-17
 6. 31x22 17x46 Z+
- 4) 1. 37-31! 26x46 2. 47-41 46x28 3. 33x22 21x32 4. 39-33 18x27 5. 29x07 01x12 6. 34-30 25x34
 7. 24-20 15x24 8. 43-38 32x43 9. 48x06 W+
- 5) 1. 39-33? 21-27 2. 31x11 18-22 3. 29x27 26-31 4. 37x26 12-17 5. 11x22 13-18
 6. 22x13 08x46 Z+
- 6) **A. Tjon A Ong – N. Knoops**
 1... 17-21 2. 26x8 3x12 3. 28x8 27-32 4. 38x27 07-12 5. 08x17 11x31 6. 36x27 24-29
 7. 34x12 13-18 8. 12x23 19x46 Z+
- 7) **E. Wanders – A. Baliakin**
 24... 27-32 25. 38x27 17-21 26. 28x17 21x32 27. 37x28 12x21 28. 26x17 11x22 29. 28x17 08-12
 30. 17x08 24-29 31. 34x12 13-18 32. 12x23 19x46 33. 08-03 14-19 34. 03x23 46x14 Z+
- 8) **P. Stork - P. Meurs**
 1. 44-40? 17-21! 2. 26x08 02x13 3. 28x17 20-24 4. 31x22 24-29 5. 33x24 19x37 Z+

Roozenburg – welke zet speel je ?

- 1) **F. Andriessen – S. Winkel**
 1. 32-27 21x32 2. 37x10 26x46 3. 42-38 46x05 4. 29-23 5x43 5. 49x38 20x29 6. 34x03 W+
- 2) **J. M. Ndjofang – P. Meurs**
 1... 18-23! 2. 37-32 24-30! 3. 34x14 09x20 4. 32x21 23x34 Z+1
- 3) **R. Samb – N. Clerc (gemist)**
1. 34-29? 16-21! 2. 29x20 14x34 3. 39x30 18-23 4. 37-32 23-29 5. 33x24 22x33 6. 31x11 13-18
7. 24x22 12-17 8. 38x29 17x50 9. 26x17 02-07 10. 11x13 09x18 Z+
- 4) **17. 33-28**
 17. 50-45? 21-26! 18. 33-28 16-21! 19. 28x08 02x13 20. 27x16 26-31 21. 37x26 13-19
 22. 24x22 17x46 Z+
- 5) **17... 03-08 18. 28x19 18-22 19. 27x18 12x14 20. 32-28**
 1... 18-22 2. 27x09 04x13 3. 29x09 20x29 4. 33x13 08x19 5. 09x20 15x22 Z+1

- 6) **R. Clerc – M. Lepsic**
 Forcing: 1. 47-41! 14-19
 1... 17-22 2. 33-28 W+;
 1... 17-21 2. 24-19 13x24 3. 27-22 18x27 4. 29x18 12x23 5. 33-29 24x33 6. 39x10 W+;
 1... 04-10 2. 24-19 13x24 3. 27-22 18x27 4. 29x18 12x23 5. 32x03 W+
2. 34-30 25x43 3. 48x39 23x43 4. 33-29 19x30 5. 29-23 18x29 6. 27-22 17x28
7. 32x03 43x32 8. 37x28 W+
- 7) Posities na de openingszetten
 1. 32-28 16-21 2. 31-26 18-22 3. 37-32 11-16 4. 41-37 7-11 5. 34-29 01-07 6. 46-41 20-24
 7. 29x20 15x24 8. 40-34 13-18 9. 37-31 21-27 10. 32x21 16x27 11. 42-37 09-13
 12. 37-32 11-16 13. 32x21 16x27 14. 48-42 07-11 15. 41-37 11-16 16. 37-32 6-11
 17. 32x21 16x27 18. 47-41 02-07 19. 34-30 04-09 20. 41-37? – diagram –
 20... 18-23! 21. 37-32 24-29! 22. 33x24 22x33 23. 38x18 27x47 24. 31-27 13x31
 25. 24x15 14-20 26. 26x37 11-16 27. 15x24 47x15 Z+
- 8) **W. Van der Sluis – T. Sijbrands NK 1965.** De opening van de partij was :
1. 32-28 16-21 2. 31-26 18-22 3. 37-32 11-16 4. 41-37 07-11 5. 34-29 20-24 6. 29x20 15x24
7. 37-31 21-27 8. 32x21 16x27 9. 40-34 01-07 10. 46-41 10-15 11. 42-37 11-16
12. 48-42 07-11 13. 37-32 16-21 14. 41-37 13-18 15. 45-40 09-13?
 (15... 14-20 werd later gespeeld in Wiersma –Sijbrands) – diagram – Wit forceert winst:
16. 34-30! 05-10 17. 40-34! 03-09 18. 28-23! 18x40 19. 33-28 22x33 20. 38x20 14x34
21. 31x22 17x28 22. 32x05 W+

Berekening 2

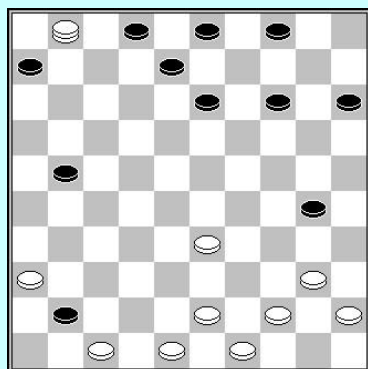

1 A

B) 9. 36-31? 13-19!!

9... 41-46? 10. 31-27 21x32 11. 47-41 46x37 12. 33-28 32x23
 13. 01x42 W+
10. 47x36 30-34 11. 40x29 19-23 12. 29x18 21-27
13. 31x22 02-07 14. 01x12 8x50 Z+

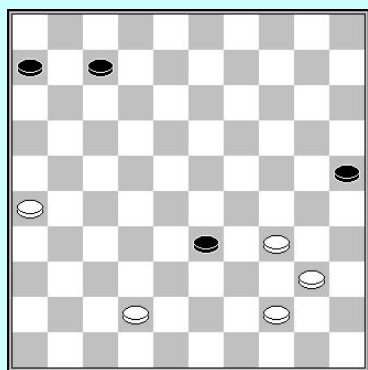

2

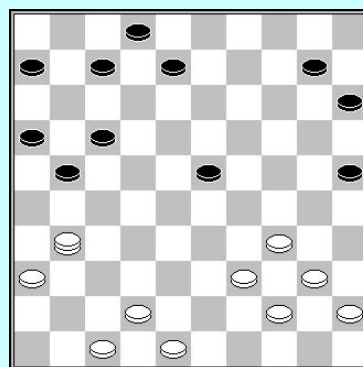

3

- 4) 1. 33-28 11-17 2. 28x19 17-21 3. 39-33? 10-14! 4. 19x10 13-19 5. 24x22 9-14
 6. 10x19 21-27 7. 32x21 26x50 Z+

- 5) 1. 34-29? 23x34 2. 39x30 24-29! 3. 33x13 22x33 4. 31x22 09x27 5. 38x29 27x40
6. 45x34 Z+
- 6) 1. 39-33 11-17 2. 47-41 07-11? 3. 37-31! 26x39 4. 38-33 39x28 5. 27-22 18x27
6. 29x07 20x29 7. 34x05 25x34 8. 40x29 W+
- 7) 1. 35-30 12-17 2. 33-28? 07-11! 3. 28x19 10-14 4. 19x10 26-31 5. 37x26 13-19 6. 24x22
17x48 7. 26x17 11x31 8. 36x27 09-14 9. 10x19 20-24 10. 29x20 15x42 11. 47x38 48x36 Z+
- 8) 1... 10-14 2. 30-24 14-19 3. 35-30? 23-28! 4. 32x14 26-31 5. 37x26 16-21 6. 26x06 07-11
7. 06x17 12x32 8. 38x27 18-23 9. 29x18 20x49
- 9) 1. 33-28 25-30? 2. 34x14 10x30 3. 28x19 13x42 4. 37x48!! 26x28 5. 39-34 30x39 6. 44x04
W+

Analyseren van standen

- 1 A) Zwart heeft een centrum aanval met een voorpost op 28. De schijf op 10 is hangend. Dit maakt de zwarte rechtervleugel zwak. Indien zwart 14-19 spleet antwoordt wit met 25-20 dreigend naar 14 te gaan. Op de andere vleugel kan wit proberen veld 27 te nemen. Wit heeft goede formaties om tegen de aanval te spelen. In de Drenth zone ontbreekt enkel schijf 48.
De randschijven 15 & 25 zijn actief. Ze helpen bij de controle over de rechtervleugel.
B) **1. 38-32! 12-17* 2. 39-34!** Gebruik makend van het gat op 12 om een nieuwe dreiging op te zetten. **08-12 3. 32-27 17-22**
(Partij 3... 28-33 4. 26-21! 17x26 5. 27-22 18x27 6. 25-20 14x25 7. 34-30 25x34 8. 43-39 34x43 9. 49x09 04x13 10. 15x04 ; 3... 13-19 4. 34-30 28-33 5. 43-38)
4. 37-31 11-17 (4... 28-33 5. 43-38)
5. 49-44 13-19 (5... 23-29 6. 34x32 16-21 7. 27x16 22-27 8. 31x11 12-17 9. 11x22 18x40 10. 16-11 en wit wint het eindspel)
6. 34-30 en zwart is uitgespeeld, daar 28-33 wordt afgestraft door 43-38 23-29 30-24 W+.
- 2 A) Een klassieke aanval (zwart op 29, wit op 27 & 28).
B) Lautenbach - B. de Jong
1. 27-21? 16x27 2. 32x12 23x32 3. 12x34 19-24 4. 38x27 24-30 5. 35x24 14-20
6. 25x14 09x47
(1. 27-22 18x27 2. 32x12 23x32* 3. 38x27 08x17 =)
- 3 A) Wit bereidt de zet 28-23 voor terwijl hij de linkervleugel controleert.
B) 13-19 24x13 08x28 29-24 20x29 34x21 W+1.
C) 5... 02-07! en op 6. 42-37 volgt 17-21 26x28 27-32 38x27 20-24 29x09 18x49 09x18 12x41 Z+.
D) 8. 38-32! 27x40 9. 31-27 22x31 10. 33x4 W+
- 4) **E. Dusamos – B. Stegeman**
1... 11-16!
1... 13-18? 2. 37-32! 11-16 3. 32x21 16x27 4. 26-21!! 17x46 5. 28x17 12x21 6. 38-32 27x29
7. 34x01 25x34 8. 40x29 24x33 9. 39x28 46x23 10. 01x15 W+
2. 37-32 16-21 3. 41-37 10-15 4. 48-42 05-10
4... 07-11? 5. 34-29!! 25x23 6. 33-29 23x34 7. 39x30 22x33 8. 31x22 17x28 9. 32x25 W+
5. 28-23 19x28 6. 30x19 13x24 7. 32x23 24-29 8. 33x24 20x18 9. 38-32 27x38
10. 43x32 10-14 11. 31-27 22x31 12. 36x16 - / +
- 5) **R. Boomstra – K. H. Leijenaar**

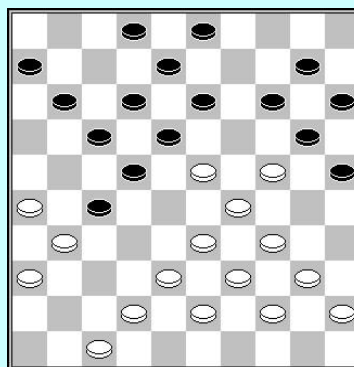

- A) 20... 17-21 21. 26x28 27-32 22. 38x27 19-24 23. 30x19 14x41 Z+
 B) 20... 17-21? 21. 26x28 19-24 22. 31x22 24-30 23. 35x24 13-18 24. 22x13 08x50
 25. 38-33 W+1
 C) Zwart dreigt 17-21 26x28 23x41.
 D) 31... 02-08 32. 29-24! (dreigt 39-33 & 24-19 30x28 31x02) 14-19 32. 34-29 23x34
 33. 38-32 27x38 34. 43x14 enz. W+

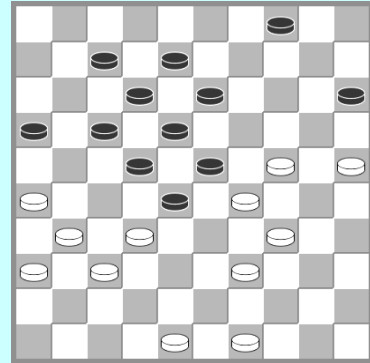

- E) Op 04-09 of 04-10 volgt 34-30! 23x34 32x23
 18x20 25x3/5 W+.
 Op 17-21x21 volgt 34-30 W+
 17-21x11 verliest een schijf door 32-27 met de sterke dreiging
 27-21.
 Na 07-11 48-42 heeft zwart geen zetten meer.
 Op 16-21 volgt ook 48-42 +
- F) 33... 04-09 34. 34-30! 23x34 35. 38-32 27x38
 36. 43x23 18x29 37. 30-24 enz. W+
- G) 31. 39-34 28x39 32. 25-20 15x35 33. 37-32 39x30 34. 32x01 W+
- 6) Zwart moet rekening houden met de witte 29-23 28x19 33-28. Het lijkt erop dat zwart hier niets kan tegen doen, en in deze blindpartij gaf zwart op. Maar zwart had een schijf kunnen offeren met voldoende compensatie voor remise:
1... 17-21! 2. 26x17 12x21 3. 31-26 08-12 4. 26x08 02x13 5. 35-30 27-31 6. 36x27 22x31 7. 33x22 18x27 en zwart zal een doorbraak kunnen forceren.
- 7) **Damincourt – T. Sijbrands**
 Wit heeft verschillende zwaktes, gaten op 33. 34. 37 43. Zwart controleert de vleugels met zijn randschijven de witte centrum aanval omsingelend
 1. 48-43 13-18 2. 43-38 02-07 3. 41-36 (3. 40-34 14-20!) 3... 18-22 4. 27x18 14-19
 5. 23x14 12x43 6. 38x49 15-20 Z+1.
 De partij : **1. 27-22 25-30! 2. 22x11 16x07 3. 40-34 07-11 4. 34x25 35-40 5. 44x35 12-18 6. 23x3 13-18 7. 3x20 15x44 Z+.**
- 8) **A) A. Baliakin – R. Meijer**
 Zwart heeft een aanval met voorposten op 27 & 28. Zwart heeft zwakke schijven op 11 & 16. De witte schijven 26-31-36 houden deze schijven op hun plaats, daar 16-21 voor een opsluiting zorgt. Op de rechtervleugel heeft wit een tegenaanval. Deze tegenaanval is zeer sterk daar zwart's schijfverdeling niet geweldig is. Zwart heeft te veel schijven op zijn rechtervleugel, vergeleken met zijn linkervleugel. Zwart kan nog steeds gebruik maken van de opstelling 2-8-13 om schijf 24 te ruilen maar wit blijft schijven naar zijn rechtervleugel brengen om zijn tegenaanval te versterken. Wit heeft de beste kansen.
 B) 38. 40-35 13-19 39. 24x13 18x09 40. 35-30 09-13 41. 30-24 13-18 42. 24-20 15x24
 43. 39x09 03x14 44. 34-29 14-19 45. 29-24 19x30 46. 25x34 W+.
- 9) **13-18!** dreigt 27-32 & 17-22.
40. 37-32 17-21 41. 23-19
 (41. 30-24 12-17 42. 23x12 01-07 43. 12x01 17-22! 44. 28x17 21x12 45. 01x31 26x19 Z+
 41. 48-42 12-17 42. 23x12 01-07 43. 12x01 08-12 44. 01x31 26x48 Z+)
41... 12-17 (41... 20-24 42. 29x20 15x13) **42. 19-14 20x09 enz.**
- 10) A) Wit verwijdert de voorpost op 29 om in staat te zijn de centrum aanval te omsingelen.
B) 8... 17-22 9. 38-33! met de sterke dreiging 24-19 & 32-27 +.
 C) 13. 48-43! 07-11 14. 39-34! (dreigt 34-29 +) 28-33 15. 27-21! 26x17 16. 24-19 13x24
 17. 31-27 22x42 18. 47x09 W+

- 11) A) 1. 49-44 is een zinloze zet, veld 49 openend.
Zwart kan simpel een damzet nemen met 27-32 & 18-23 Z+.
B) 1. 35-30 18-23! 2. 29x18 12x23 3. 33-29 08-12 4. 29x18 12x23 5. 38-33 20x38
6. 43x01 11-17!07. 01x29 28-32 8. 37x28 22x33 Z+
C) 1. 38-32 27x38 2. 43x23 22-27 3. 31x22 17x30 4. 35x24 18-23 5. 29x18 20x38
6. 42x33 12x23 Z+
D) 1. **26-21! 17x26**
(1... 27x16 2. 34-30 25x23 3. 24-19 13x24 4. 31-27 22x31 5. 33x04 W+)
2. **38-32 27x38 3. 43x23 11-17 4. 31-27 22x31 5. 36x27 +/-**
- 12) **K. van Amerongen – M. van Ijzendoorn**
(We tone nook de interessante opening)
1. **32-28 19-23 2. 28x19 14x23 3. 37-32 10-14 4. 41-37 16-21 5. 35-30 20-25 6. 47-41 21-26**
7. **32-28 23x32 8. 37x28 26x37 9. 41x32 17-21 10. 30-24 11-17 11. 34-30 25x34**
12. **40x29 06-11 13. 45-40 18-22 14. 40-34 14-20 15. 46-41 13-18 16. 41-37 09-13**
17. **37-31 11-16 18. 31-26 21-27 19. 32x21 16x27 20. 28-23 5-10 21. 42-37 10-14**
22. **44-40 03-09 23. 50-44 07-11 24. 34-30?**
(24. 37-32! 11-16 25. 32x21 16x27 26. 48-42 01-07 27. 33-28 22x33 28. 39x28 18-22
29. 43-39 22x33 30. 39x28 =
24. 37-31? 01-07 25. 48-42 27-32! 26. 38x27 22-28 27. 23x32 18-23 28. 29x18 20x47 Z+)
24... **20-25 25. 40-34 01-07 26. 44-40 14-20 27. 37-32 09-14 28. 32x21 11-16**
29. **48-42 16x27 30. 42-37 27-31 31. 36x27 22x42 32. 38x47 17-22 33. 43-38 13-19**
34. **24x13 8x28 35. 47-42 02-08 36. 49-43 04-10 37. 40-35 14-19 38. 42-37 20-24**
39. **29x20 15x24 40. 26-21 10-14 41. 21-16 07-11 42. 16x7 12x01** en zwart won.
- 13) A) 1. 48-42 29-34! 2. 30x39 24-29 3. 33x24 19x30 4. 28x8 17x48 5. 35x24 18-22
6. 27x18 16-21 7. 26x17 11x02 Z+
B) 1. 43-39 29-34 2. 48-42 (2. 48-43 15-20 3. 27-21 18x27 4. 21x12 27-31 5. 26x37 11-17
6. 12x21 16x27 7. 32x21 23x41 Z+) 2... 34x43 3. 38x49 17-21 4. 26x17 14-20 5. 25x14
19x10 6. 30x08 16-21 7. 27x07 18x47 8. 28x19 47x22 Z+
C) 1. 25-20!! 14x34 2. 43-39 34x43 3. 48x39 =

Strategie

- 1) 49... 23-29 50. 34x23 18x29 51. 37-32 19-24
52. 38-33 29x38 53. 32x43 13-18 Z+
52... 18-22 53. 37-31 12-18 54. 32-27 14-19 55. 38-32 24-30 56. 33-29 30x39
57. 29-24 19x30 58. 25x43 23-29 59. 43-38 29-34 60. 38-33 34-40 61. 33-29 40-44
62. 29-24 44-50 63. 24-20 50-45 64. 20-14 18-23 65. 27x29 45x10 Z+
- 2) A) 14. 31-26 19-23 15. 28x19 14x23 gevolgd door 21-27x27.
B) Zwart wenst controle te krijgen op de rechtervleugel, zodat hij de Hoogland aanval kan tegenspelen.
C) andere zetten laten de damzet 16-21 17-22 toe.
D) 36. 43-39 19-24! 37. 34-29 14-19 38. 23x14 17-22 39. 28x17 7-12 40. 17x30 25x41
41. 14x25 41-46 Z+.
E) 38... 13-18? 39. 23-19! 24x13 40. 34-30 25x23 41. 28x8 W+
F) 42. 40-35 20-24 43. 29x20 14x25 44. 35x24 18x20 (45. 32-27 12-18 en wit kan de opstelling 28-33-39 niet opbouwen en verliest.
G) - 45. 42-37 18-22 46. 27x20 15x31 Z+
- 45. 40-34 14-20! Met de sterke dreiging 20-24.
- 45. 38-33 3-8 46. 40-34 17-22! 47. 28x17 12x32 48. 23x3 32-38 49. 03x20 15x24
50. 29x20 38x49 Z+
- 45. 38-33 3-8 46. 39-34 14-20! 47. 42-38 20-24 48. 29x20 25x14 49. 34-29 14-19

50. 23x14 17-22 51. 28x17 12x43 Z+

H) 51... 15-20 (of 18-22 en dan 15-20) 52. 02-16 18-22! 53. 17x28 20-24
54. 16-32* 45-50 enz. Z+

- 3 A) 24... 22-28 25. 31x33 23-28 26. 33x22* 17x39 27. 44x33 =.
B) 22. 40-34 23x32 23. 33-29? (Beter is 23. 47-41 13-18 24. 33-29 24x33 25. 39x37 18-23)
23... 24x33 24. 39x37 17-21! 25. 26x28 19-24 26. 31x22 24-30 27. 35x24 13-18
28. 22x13 08x50 ;
(Wit kan echter vervolgen met 22. 39-34! 23x32 23. 43-39 32x43 24. 49x38 (22-28
25. 33x11 16x7 26. 31x22 24-29 27. 34x23 19x17).
C) Zwart kan de hangende schijf op 41 nu vastzetten met 23-28.
Beter is 27. 44-39 23-28 28. 40-34 9-13 en de witte schijf op 41 kan geactiveerd worden
door de opbouw 38-33 42-38 41-37.
- 4 A) 17... 17-21! 18. 26x08 03x12 19. 28x08 18-22 20. 32x21 22-28 21. 33x22 24-29
22. 34x23 19x48 23. 08x19 14x23 24. 35-30 48-26 25. 47-42 26x48 26. 39-34 48x39
27. 44x33 =
B) 21. 47-41 23x32 22. 41-37 32x41 23. 36x47 27x36 24. 26-21 17x26 25. 33-29 24x33
26. 39x06 02-07 27. 06-01 19-24 = (indien wit een dam neemt wordt deze afgenomen met
gelijk aantal schijven)
C) Wit dreigt met de damzet 34-29 & 33-28.
Op 28...07-11 volgt 25-20 15x24 33-29 24x33 38x16 W+.
D) 31... 22-28? 32. 31x22 28x39 33. 38-32 17x28 34. 32x03 W+
E) 31... 12-18 32. 30-24! 19x30 33. 35x24 (dreigt 24-19 & 33-28) 08-12 34. 38-32! 27x30
35. 25x03 W+
- 5 A) 9. 45-40 14-20 10. 30-24 19x30 11. 35x24 25-30! 12. 34x14 23x45 13. 14-10 09-14
14. 10x19 22-28 15. 32x23 18x20 Z+1
B) 24. 42-38 19x30 25. 27-22 17x28 26. 33x22 18x27 27. 29x09 08-13 28. 09x18 12x23
29. 32x21 16x27 30. 41-36 06-11 31. 37-31 W+1
C) 17. 50-45? 23-28! 18. 33x11 18-23 19. 29x18 13x33 20. 39x28 20x29 21. 34x23 01-06
Z+1
D) 24. 50-45 13x24 25. 27-22! (voordeliger dan 37-31 26x19 34x05 hetgeen ook een
maneuver is dat men dient te onthouden!) 17x19 26. 34x05 W+

Een film maken

W. van der Wijk – K. Thijssen 2000

1. 32-28 17-22 2. 28x17 11x22 3. 37-32 6-11 4. 41-37 12-17
5. 34-30 7-12 6. 30-25 01-06 7. 46-41 19-23 8. 35-30 02-07
9. 40-35 14-19 10. 25x14 09x20 11. 32-28 23x32
12. 37x28 10-14 13. 44-40

13... 04-10

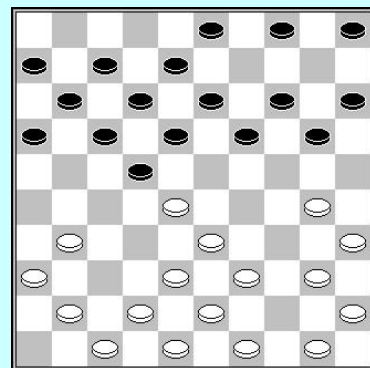

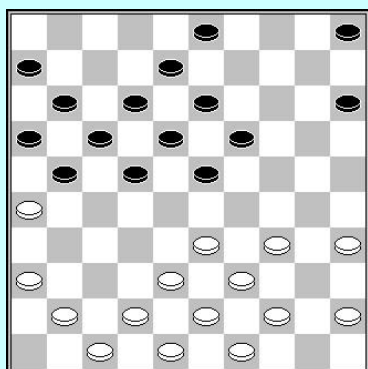

Zwart wil zijn linkervleugel ontwikkelen (nadat wit naar 25 is gegaan) door 19-23x23x19. Zwart had ook 13...05-10 kunnen spelen en daar 30-25 niet kan (19-23x23 22-27! 17x46) kan hij de ruil 19-23x23 spelen op de volgende zet.

14. 50-44 16-21 15. 31-26 11-16 16. 30-25 07-11
17. 40-34 19-23 18. 28x19 14x23 19. 25x14 10x19

20. 33-29!

Wit laat niet toe dat zwart een centraanval speelt tijdens de ontwikkeling van zijn rechtervleugel.

20... 15-20 21. 35-30 20-25
22. 45-40 21-27 23. 40-35 22-28

24. 30-24 19x30 25. 35x24

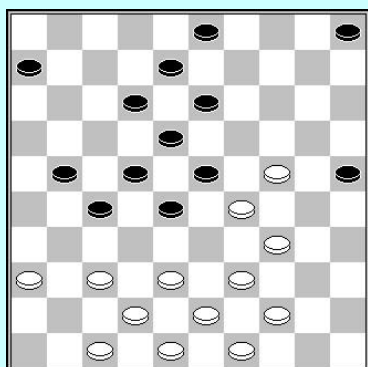
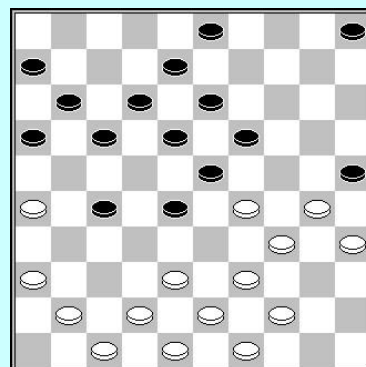

Het onder controle nemen van veld 24 is een cruciaal onderdeel van de witte strategie van het tegenspelen van de centraanval.

25... 17-21 26. 26x17 11x22
27. 41-37 16-21

28. 38-32! 27x38 29. 43x32

Een andere cruciale zet voor de witte strategie:
 Schijf 27 wordt verwijderd om het tegenspelen van de centraanval mogelijk te maken.
 Wit dient controle te houden over 24 & 27.

29... 05-10 30. 36-31 21-26 31. 42-38 12-17
32. 32-27! 06-11

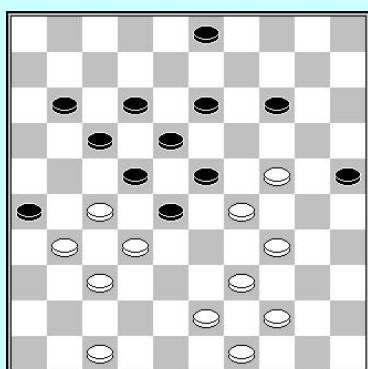
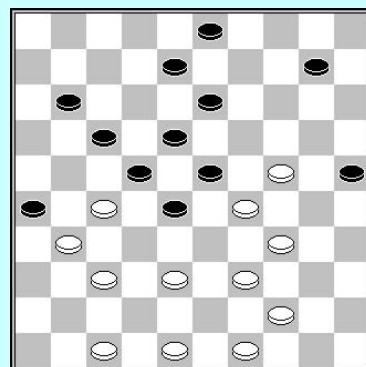

Wit heeft veld 27 ingenomen en laat toe dat zijn linkervleugel wordt ingesloten. Er zijn slechts enkele schijven opgesloten door veel zwarte schijven. Het zwarte centrum kan niet uitbreiden en hij moet vrezen vast te lopen. Als schijf 7 weg is wordt schijf 23 kwetsbaar.
 Wit speelde de strategische zet 38-32 maar had de partij al kunnen winnen door een standard combinatie : 39-33! 28x19 27-21 23x34 21x05 W+.

33. 38-32 8-12 34. 48-43 10-14

35. 34-30? 25x34 36. 29x40

Wit ruilt terug, maar hij had reeds gebruik kunnen maken van de kwetsbare schijf23 door een afwachterende zet te spelen: 47-41. Indien zwart 14-19 speelt volgt 34-30 25x34 39x30 23x25 32x14 W+.

**36... 11-16 37. 43-38 17-21 38. 47-41 14-19
39. 40-35 19x30 40. 35x24 03-09 41. 44-40 09-14
42. 40-35**

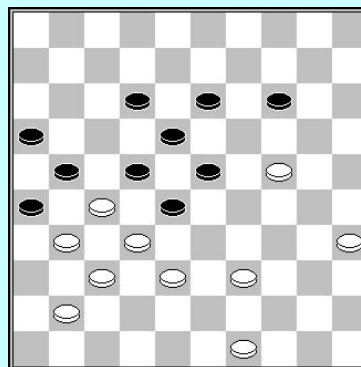

De witte strategie was succesvol. Zwart staat vast. Hij besloot een schijf te offeren maar dit kon de partij niet redden voor hem.

**42... 23-29 43. 32x34 21x43 44. 49x38 12-17 45. 35-30 17-21 46. 30-25 22-28 47. 41-36 28-32
48. 37x28 26x37 49. 34-29 21-27 50. 28-23 27-32 51. 38x27 37-42 52. 23x12 42-48 53. 39-33
13-18 54. 12x23 48-26 55. 23-18 26-31 56. 27-22 31-26 57. 18-13 Zwart gaf op.**

6. Randschijven

In dit deel bespreken we partijen met (zwarte) randschijven op 25 of 36. Deze randschijven zorgen voor veel tactische mogelijkheden.

Combinaties – schijf 36

Forcings

Berekening

Combinaties – schijf 25

Forcings

Goed of niet ?

Standen analyseren

Welke zet speel je ?

Strategie – een film maken

Strategie – beoordeel de zetten

Strategie – beantwoord de vragen

Mooie combinaties

Oplossingen

Combinaties – schijf 36

20 minuten

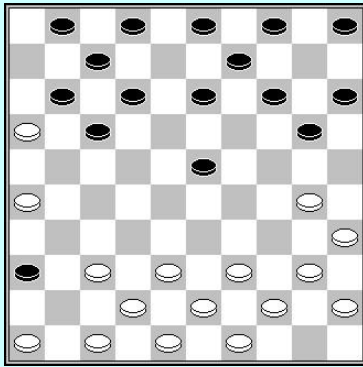

1

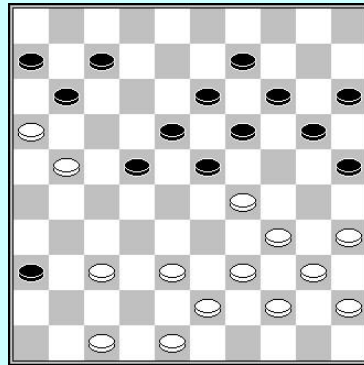

2

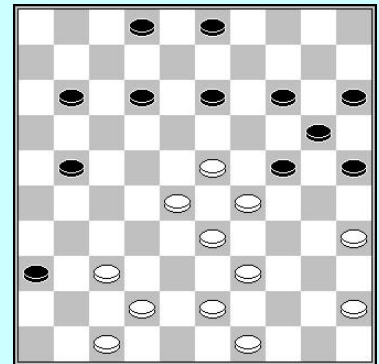

3

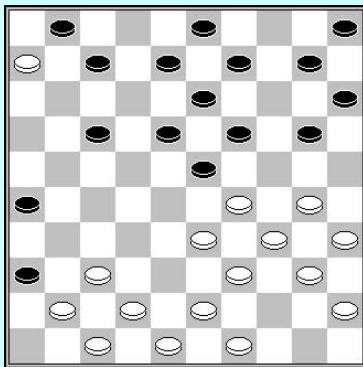

4

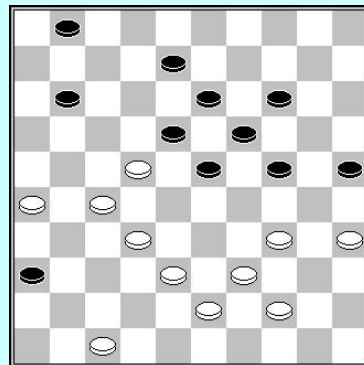

5

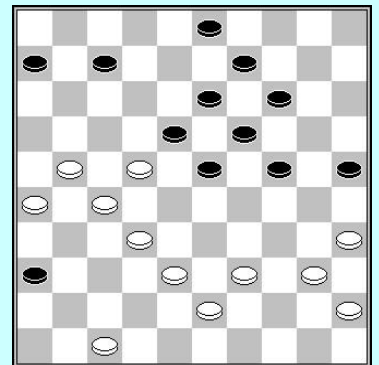

6

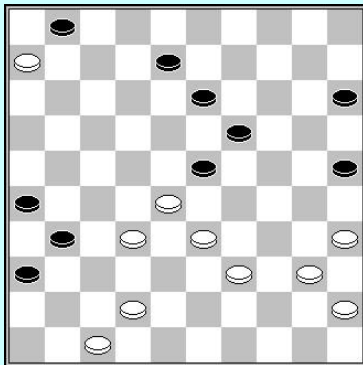

7. 28-22?

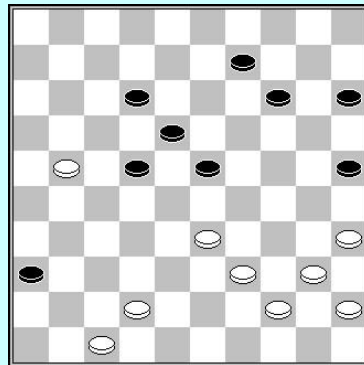

8. 39-34?

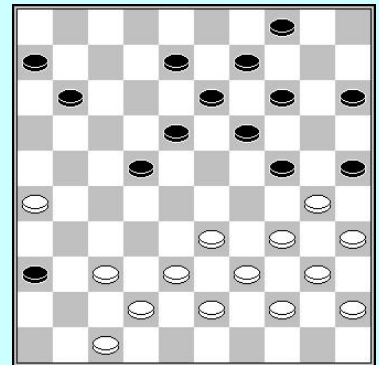

9

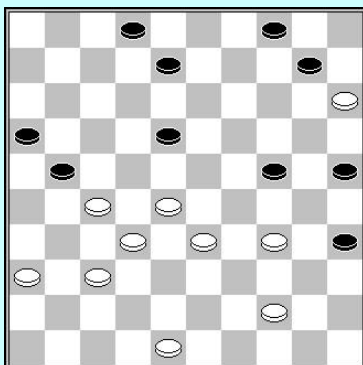

10. Zaz

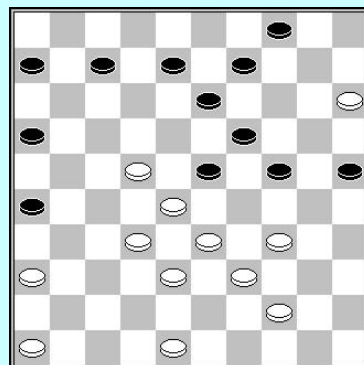

11. 46-41?

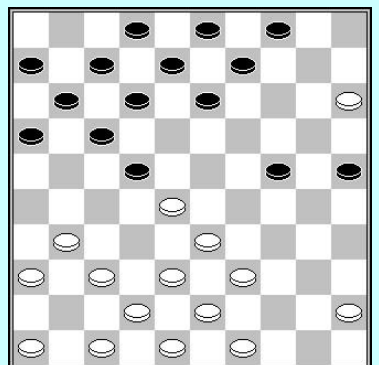

12. 39-34?

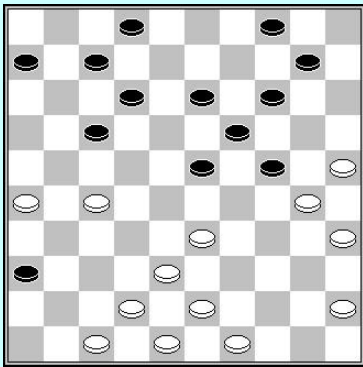

13

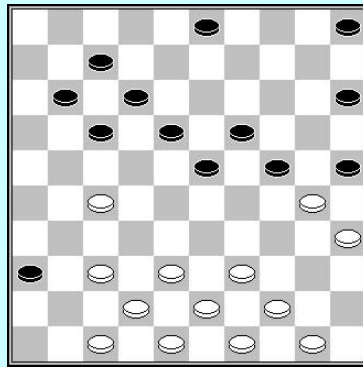

14

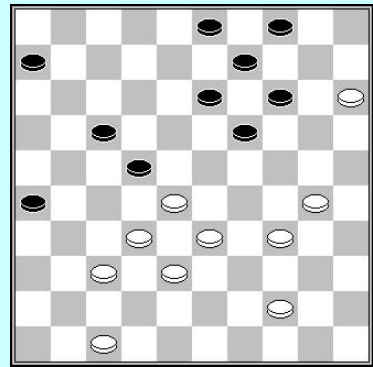

15. Zaz

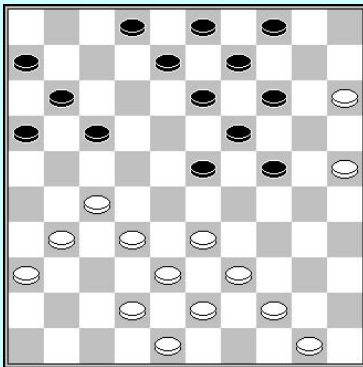

16. Zaz

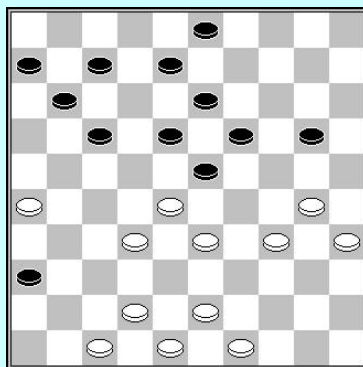

17

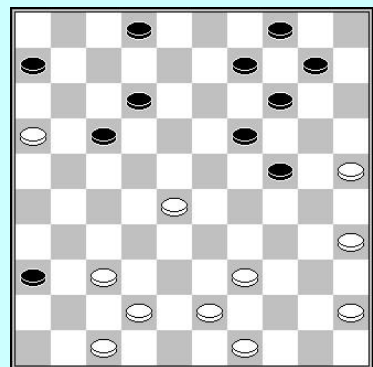

18

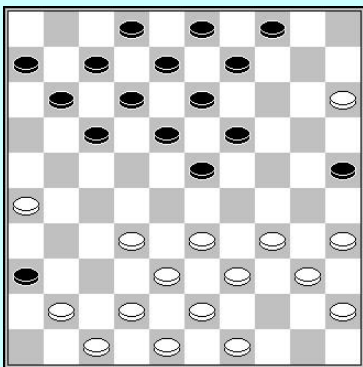

19. Zaz

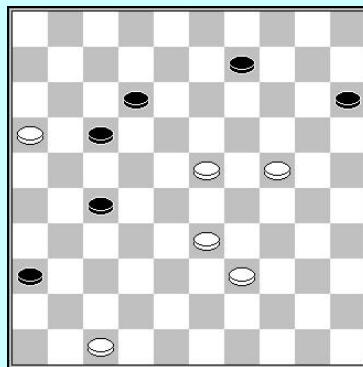

20

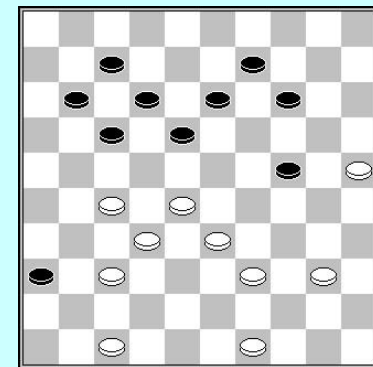

21

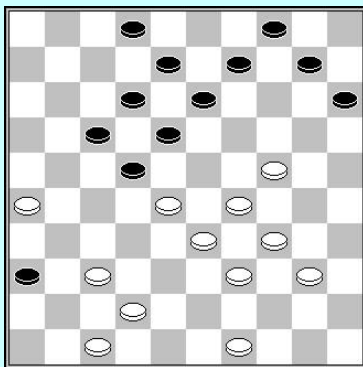

22

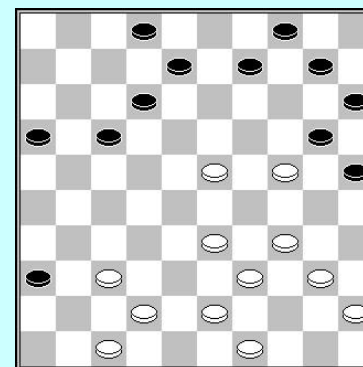

23

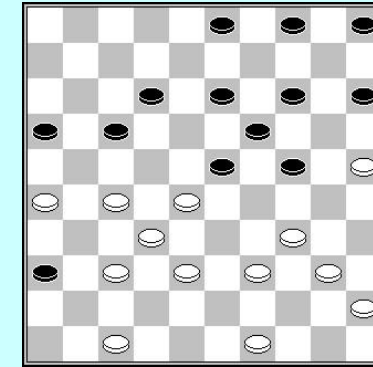

24

Forcings – schijf 36

25 minuten

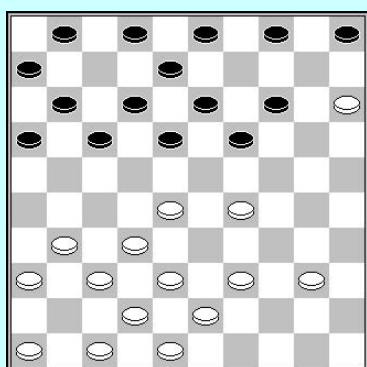

1. Zaz

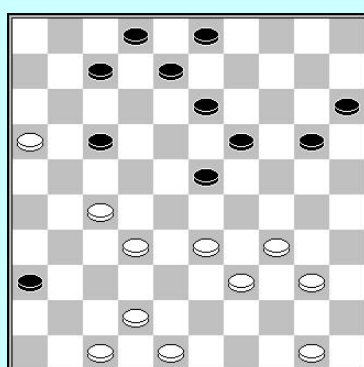

2

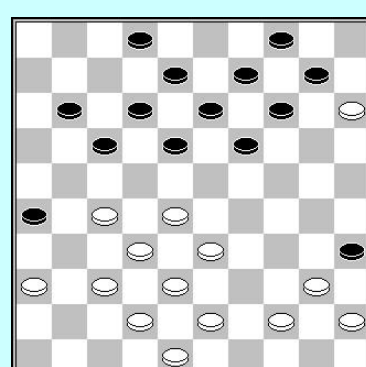

3. 37-31x41 ?

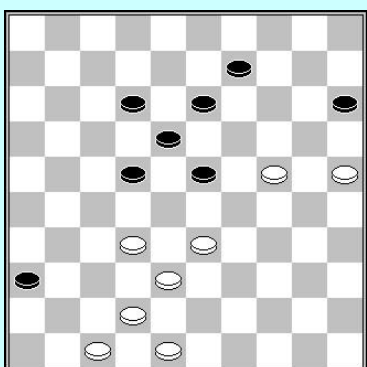

4

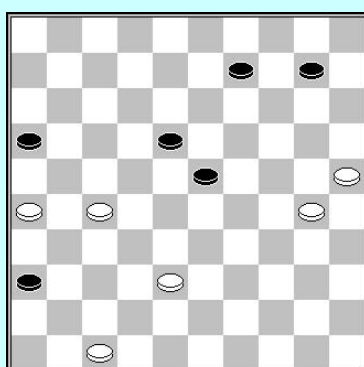

5

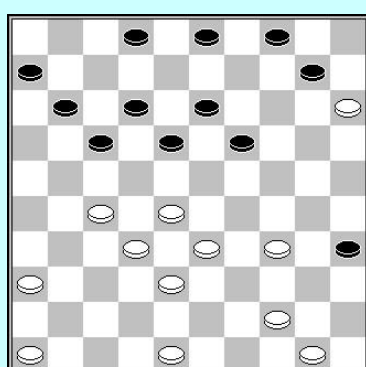

6. 46-41 ?

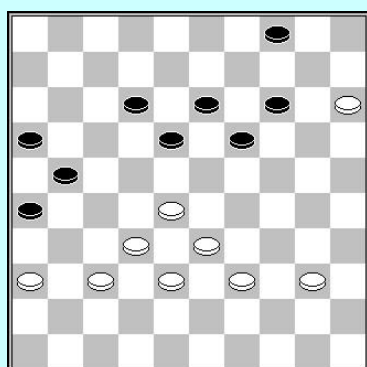

7. Zaz

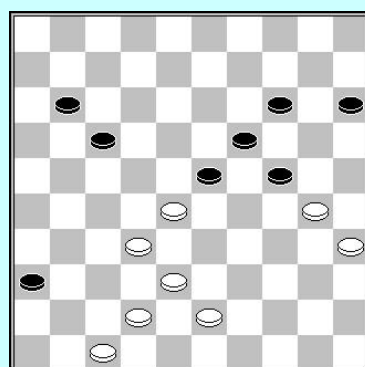

8

Berekening

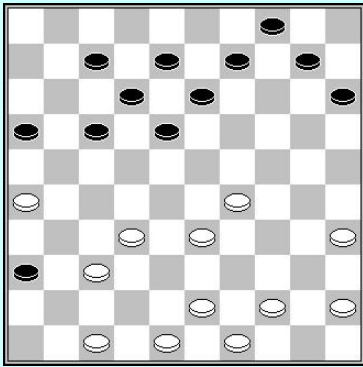

1
1.44-39 18-23 2.29x18 12x23?

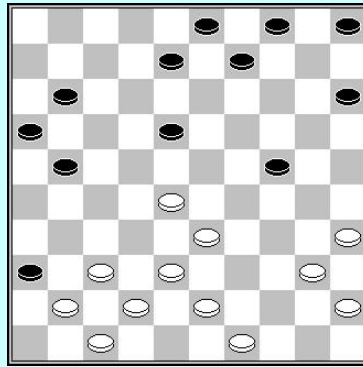

2
1.37-31? 36x27 2.28-22

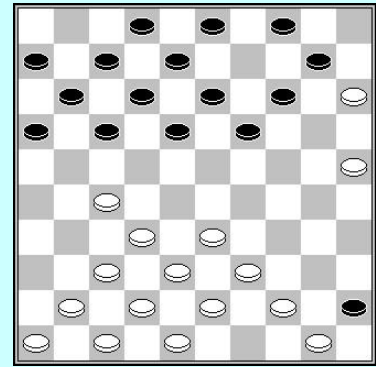

3
1...17-21 2.37-31 21-26?

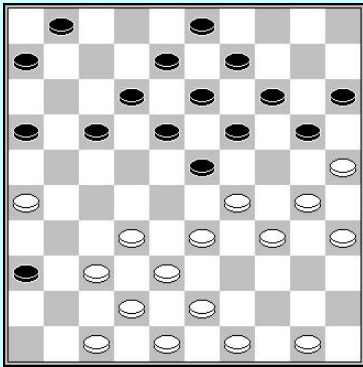

4
1.49-44 16-21 2.50-45 1-7?

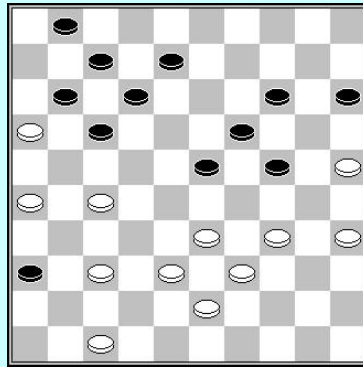

5
1.27-21 8-13 2.34-29? 23x34 3.39x30

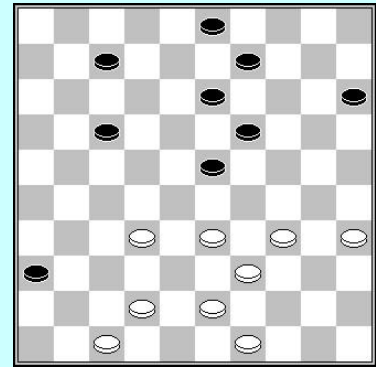

6
1.34-29 23x34 2.39x30 15-20?

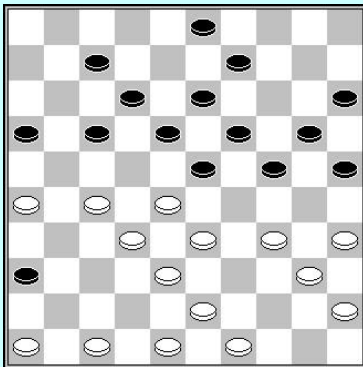

7
1.43-39 24-29? 2.33x24 20x29

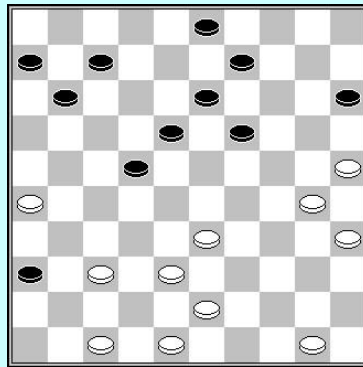

8
1.37-32 9-14 2.33-29 19-23?

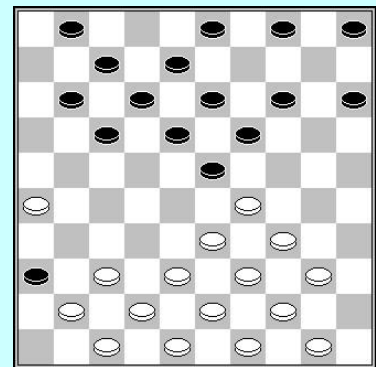

9
1.38-32 1-6 2.42-38 5-10?

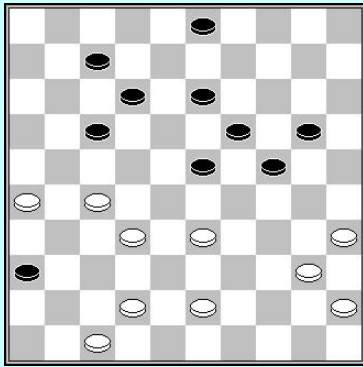

10
1.33-28 13-18 2.43-39 03-09?

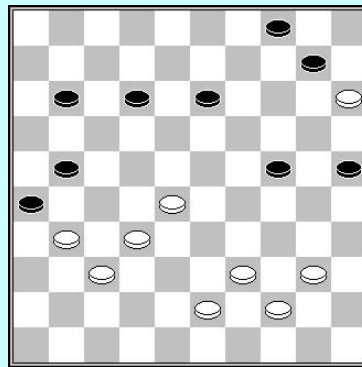

11
1.39-34 24-30 2.44-39 30-35?

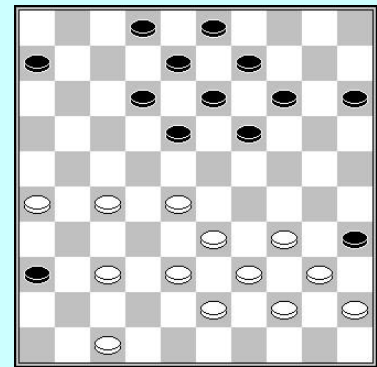

12
1.38-32 2-7 2.27-21 15-20?

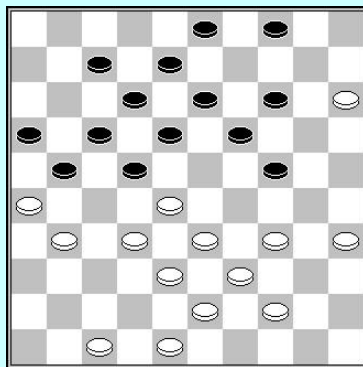

13. I. Teresjko

1. 28-23 18x49 2. 32-27 21x32
3. 38x29 49x36 4. 47-41 36x47
5. 29-24 47x20 6. 15x22

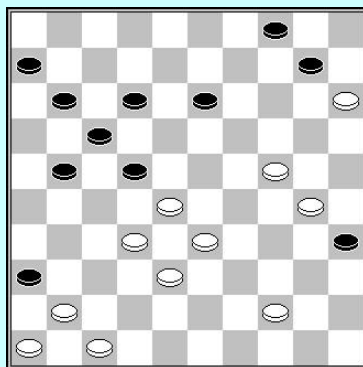
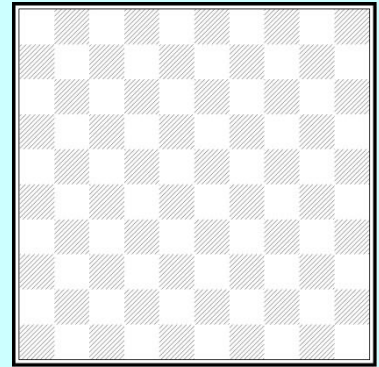

14.V. Swizinski

1. 47-42 36x47 2. 46-41 47x36
3. 33-29 22x33 4. 32-27 36x32
5. 24-20 35x24 6. 20x09 04x13
7. 15x04 13-18 8. 04x11 06x17
9. 42-37

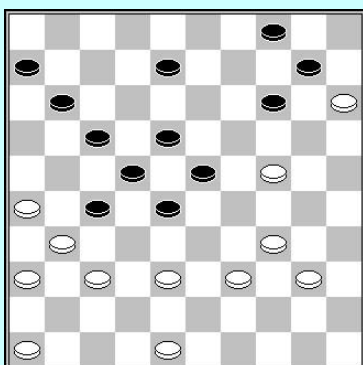
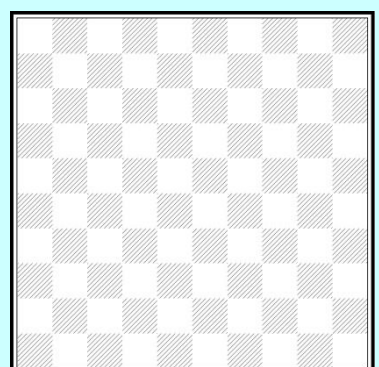

15. A. Nikolaev

1. 38-32 27x38 2. 26-21 17x26
3. 48-43 38x49 4. 37-32 49x13
5. 34-29 23x43 6. 32x03 26x37
7. 03x09 04x13 8. 15x04 11-17
9. 04x11 06x17 10.36-31 17-22
11. 31-27 22x31 12. 46-41

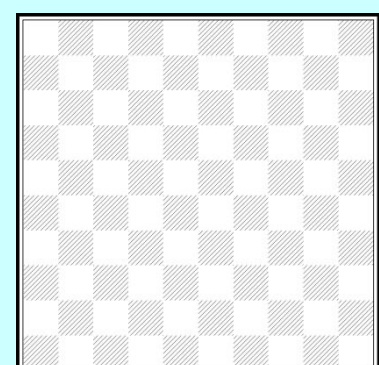

Combinaties – schijf 25

20 minuten

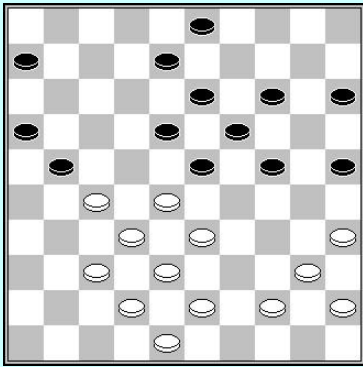

1

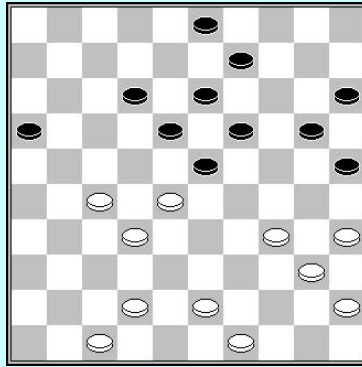

2

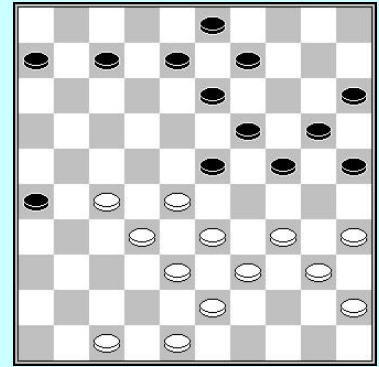

3

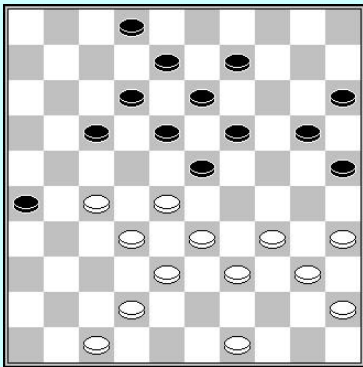

4

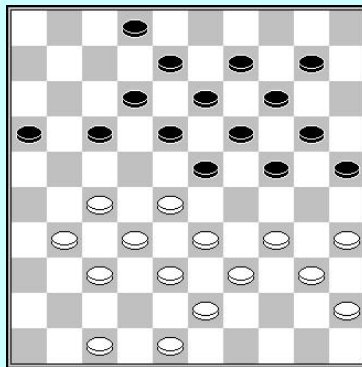

5

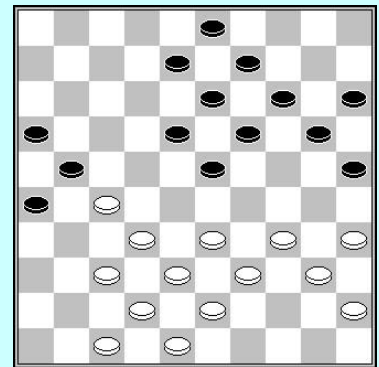

6

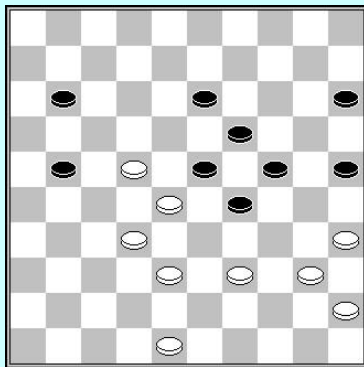

7

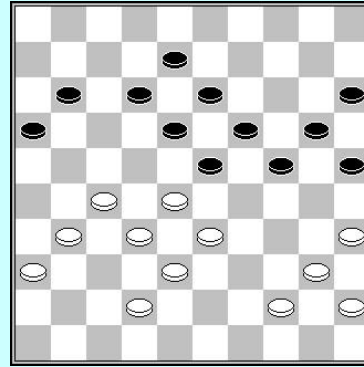

8

Forcings – schijf 25

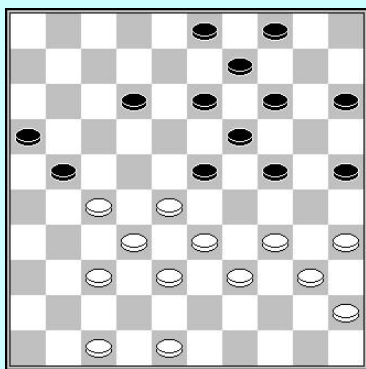

1

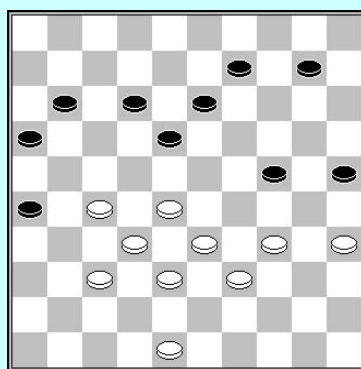

2

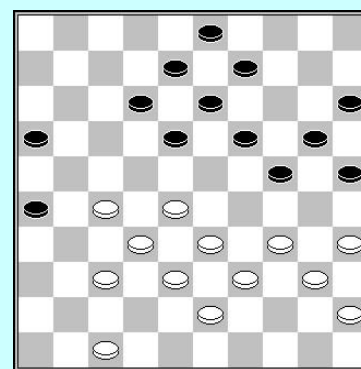

3

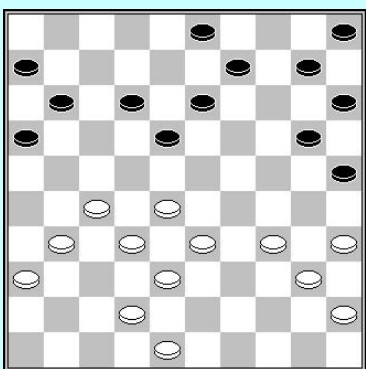

4

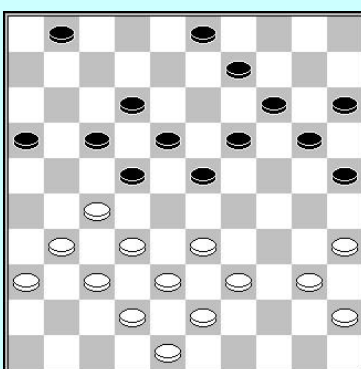

5

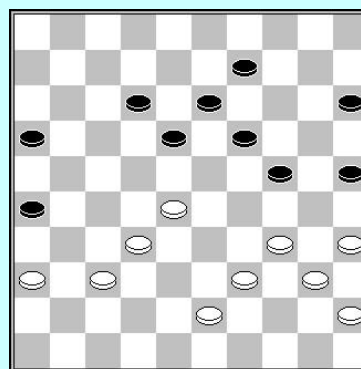

6

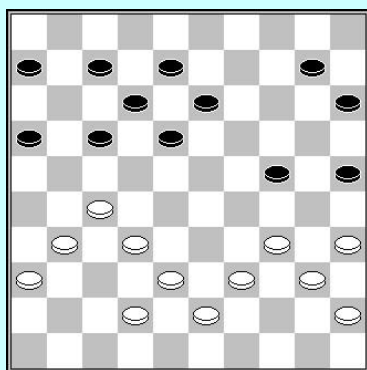

7

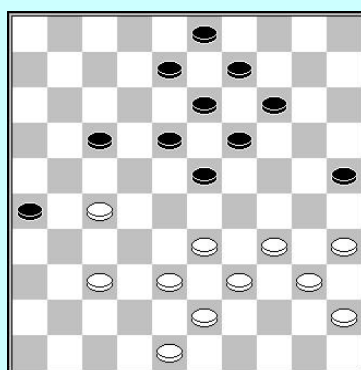

8

Goed of niet ?

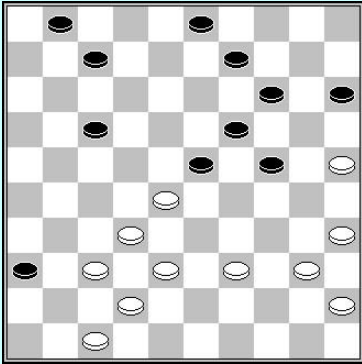

1
1.28-22 17x28 2.38-33

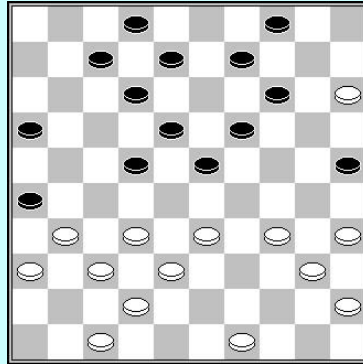

2
1.31-27 22x31 2.36x27

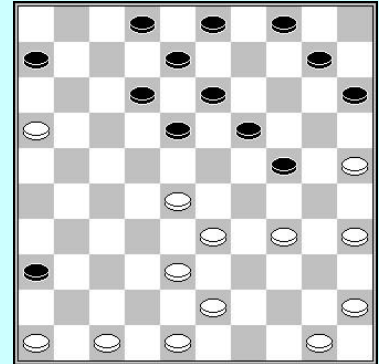

3
1. 25-20

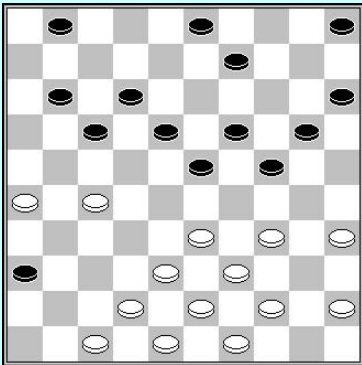

1
1...01-07

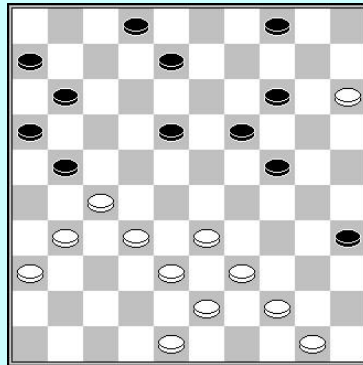

2
1. 48-42

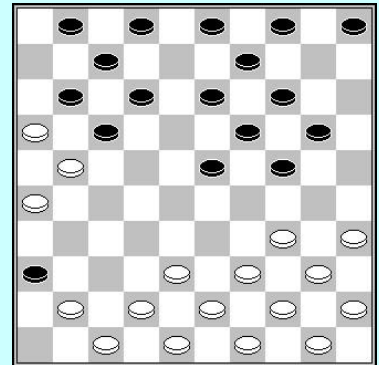

6
1. 39-33

Standen analyseren

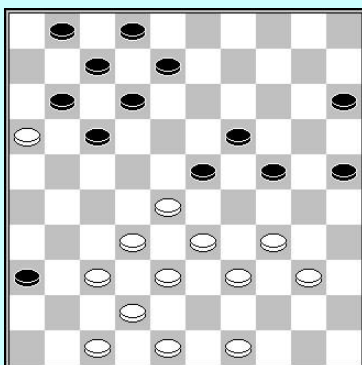

1

T. Goedemoed – M. Borghetti

De beste zet in deze stand is:

1. **28-22!** 17x28 2. **33x22**

Wit heeft veel tactische ideeën. Toon de winnende combinatie na :

- A) 8-13
- B) 12-17

- C) 11-17 22x11 1-6

De beste verdediging voor zwart is 2...15-20, maar wit kan nog steeds winnen. De meest voor de hand liggende zet lijkt 3. 39-33 te zijn, maar dit is niet de juiste zet. Zwart moet de volgende zetten niet spelen, toon waarom ;

- D) 11-17 22x11 01-06
- E) 24-30
- F) Hoe kan zwart echter de zet 3. 39-33 afstraffen ?

3.38-33 8-13 4.42-38

Zwart kan uit verschillende verdedigingen kiezen, we tonen slechts een:
4...11-17 5.22x11 01-06 6.48-42 06x17 7.49-44 13-18 8.40-35

Zwart heeft geen goede verdediging meer.
Toon hoe wit wint na :

- G) 07-11 16x07 12x01
- H) 07-11 16x07 02x11
- I) 02-08

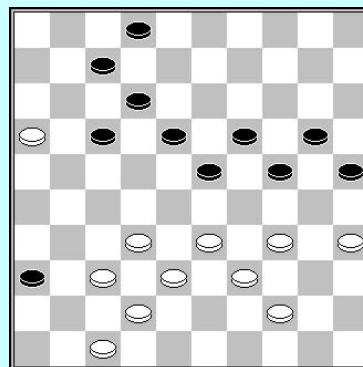

2

K. Thijssen – W. Wesselink

Probeer een winnende variant te vinden voor wit !

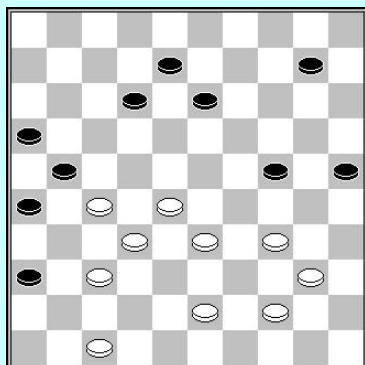

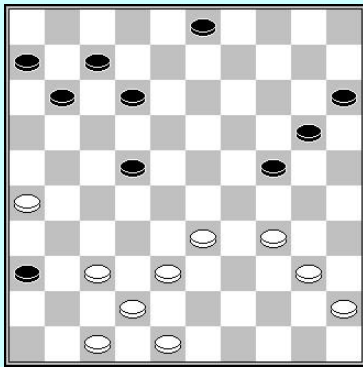

3

A. Gantwarg – I. Kirzner

Wit aan zet. Probeer de beste zet te vinden voor wit.
 Wat is zijn plan ?
 Kan je een logische variant tonen vanuit dit diagram ?

A. Scholma – Mac. N’Diaye

Wit kan niet 1. 32-27 spelen omwille van 1...07-11 2. 06x17 12x41.
 1. 32-28 is te gevaarlijk, daar het witte centrum zal omsingeld worden.
 Kandidaat zetten zijn 1. 44-39 en 1.43-39 (we kijken niet naar 1.38-33).

Welke zet is beter, 1.44-39 of 1.43-39 ? Verklaar waarom.

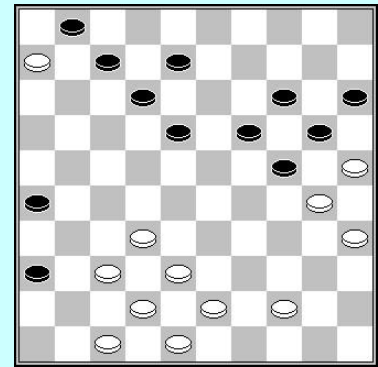

4

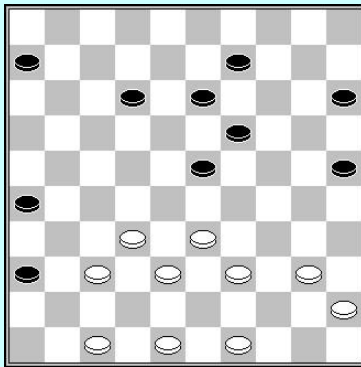

5

G. Kolk – B. Hollander

Probeer te vinden welke zet het beste is (wit aan zet) door de stand te analyseren. Kijk naar de mogelijke antwoorden van zwart en toon hoe wit verder moet.

K.H. Leijenaar – G. Boom

Analyseer de stand en zoek uit welke de beste voortzetting is voor wit (aan zet).

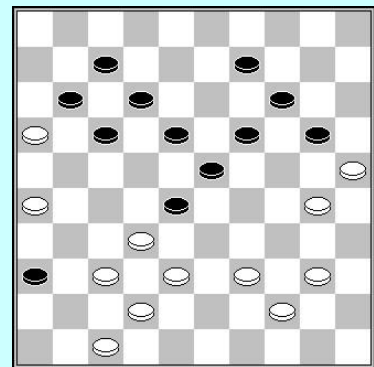

6

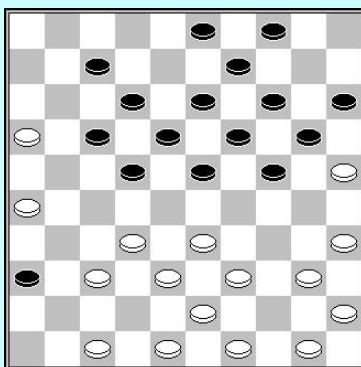

7

Een theoretisch stand uit de Korchov- opening. Zwart aan zet.
 Kandidaat zetten zijn

- 1) 24-29x29
- 2) 23-29
- 3) 23-28x28

Welke zet geniet je voorkeur ?

Welke zet speel je ?

30 minuten

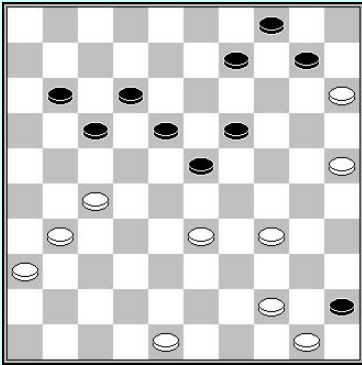

1

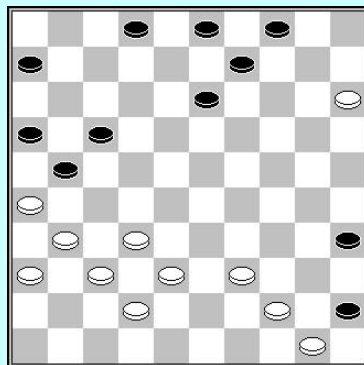

2. Zaz

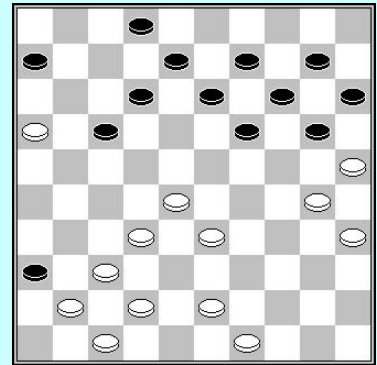

3

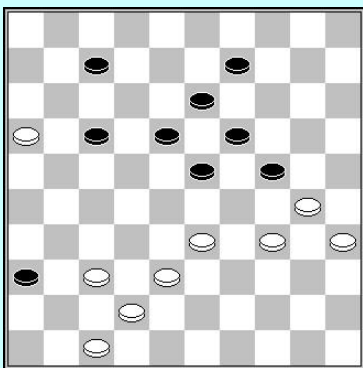

4

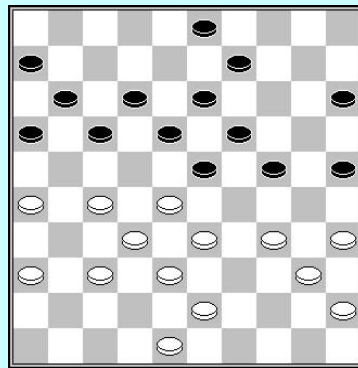

5

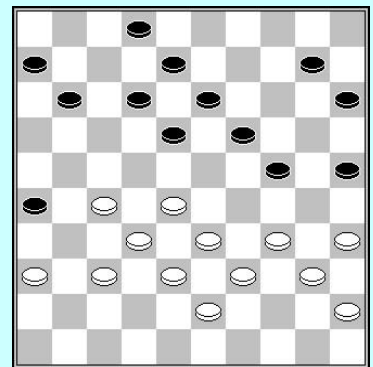

6

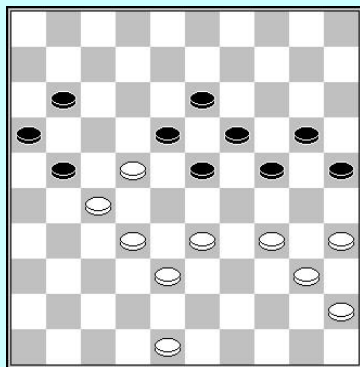

4

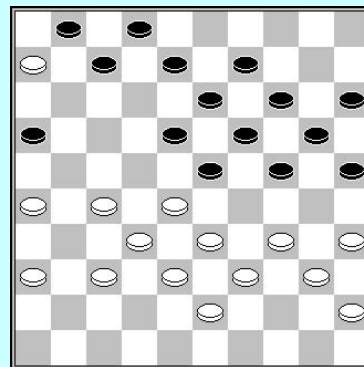

5

Strategie

1A Een film maken

Gebruik 7, 8 of 9 diagrammen om een film te maken van deze partij.
Geef commentaar om de strategisch cruciale zwarte zetten.

L. Sekongo – A. Schwarzman

01. 31-26 19-23 32-28 23x32 37x28 18-23 28x19 14x23 41-37 12-18
06. 46-41 07-12 34-29 23x34 39x30 18-23 44-39 12-18 50-44 01-07
11. 38-32 07-12 42-38 10-14 47-42 14-19 30-25 02-07 25x14 09x20
16. 35-30 05-10 30-25 10-14 33-29 23x34 40x29 17-22 37-31 22-27
21. 31x22 18x27 32x21 16x27 39-33 13-18 29-24 19x30 25x34 14-19
26. 44-39 18-22 41-37 12-18 37-31 08-13 45-40 04-09 40-35 9-14
31. 42-37 03-09 33-29 20-25 29-24 19x30 35x24 18-23 34-30 25x34
36. 39x30 14-20 37-32 20x29 32x21 22-28 38-32 28x37 31x42 13-19
41. 49-44 15-20 30-25 20-24 44-40 11-16 21-17 09-14 42-37 07-11
46. 17-12 24-30 25x34 23-28 34x32 11-17 12x21 16x49 Z+

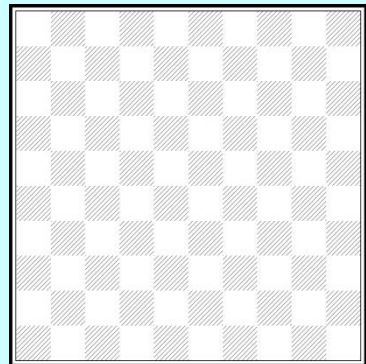
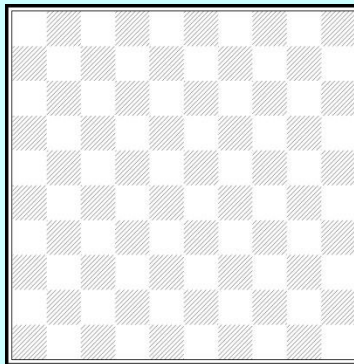
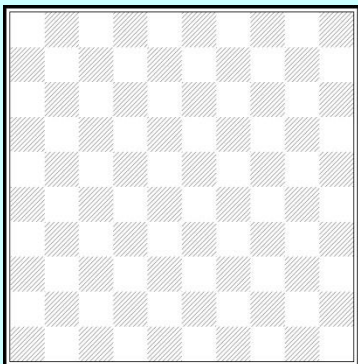
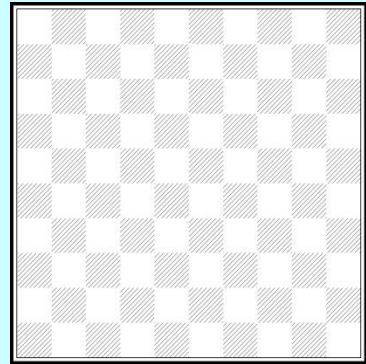
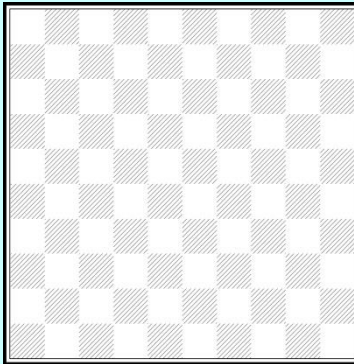
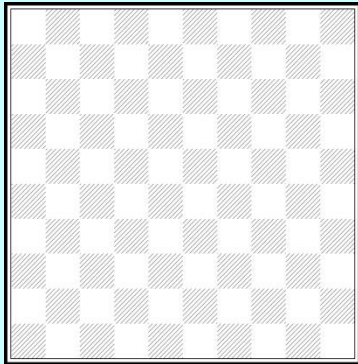
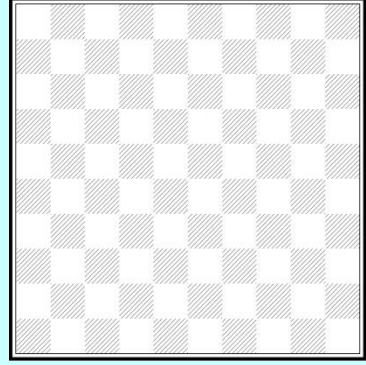
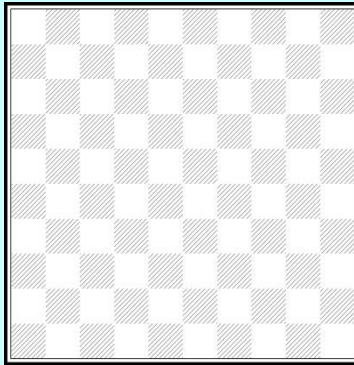
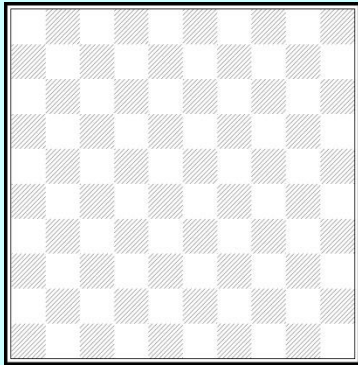

1b) Een film maken

M. Barkel – A. Schwarzman

01.	32-28	16-21	31-26	11-16	28-23	19x28	33x11	06x17	36-31	07-11
06.	37-32	21-27	31x22	17x37	42x31	14-19	38-32	10-14	39-33	19-23
11.	43-38	05-10	41-37	14-19	46-41	10-14	41-36	01-06	44-39	12-17
16.	49-43	02-07	50-44	07-12	47-42	04-10	34-29	23x34	39x30	20-25
21.	44-39	25x34	39x30	15-20	43-39	18-23	39-34	10-15	33-29	12-18
26.	30-25	19-24	32-27	24x33	38x29	14-19	25x14	09x20	26-21	17x26
31.	27-22	18x27	29x09	03x14	31x22	08-13	48-43	11-17	22x11	06x17
36.	43-38	17-21	34-29	21-27	38-33	19-24	40-34	14-19	42-38	13-18
41.	45-40	19-23	38-32	27x38	33x42	24x33	35-30	20-25	30-24	23-28
46.	24-19	15-20	40-35	33-39	34x43	16-21	42-38	21-27	19-13	18x09
51.	43-39	20-24	38-33	26-31	37x26	28-32	39-34	32-37	33-28	37-42
56.	28-23	42-47	34-29	24x33	23-18	33-39	18-12	47-29	12-08	Z+

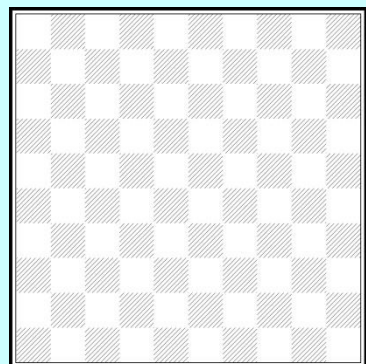
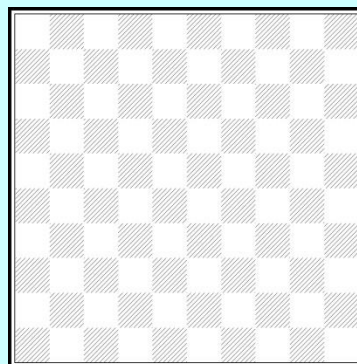
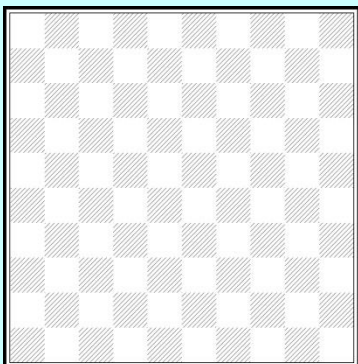
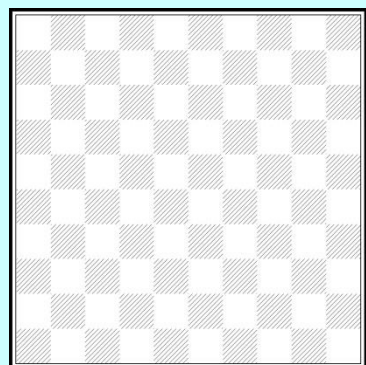
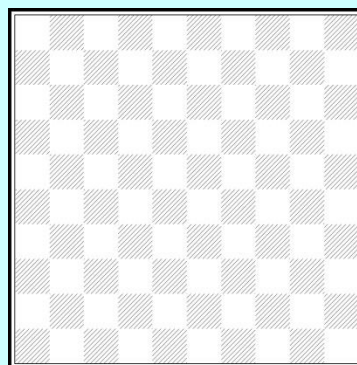
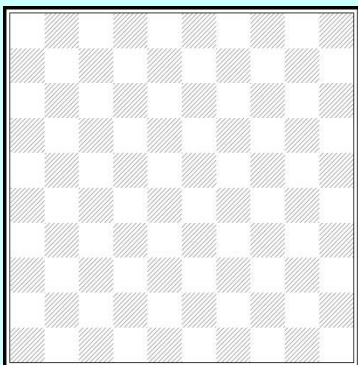
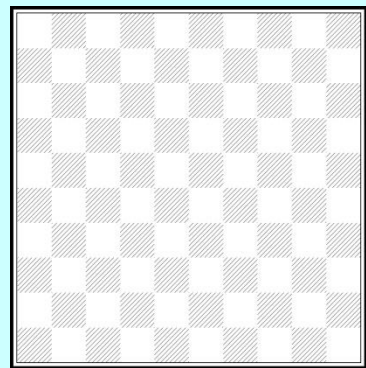
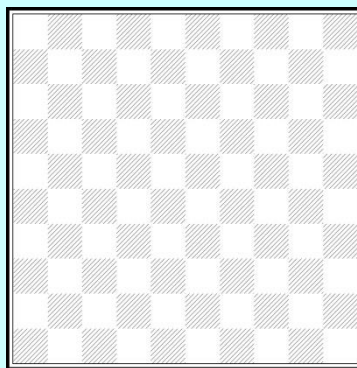
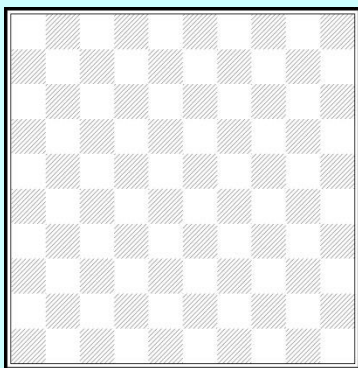

2. Geef commentaar op de in de diagrammen gespeelde zetten

T. Vermeulen – M. van IJzendoorn

1. 34-30 20-25 2. 30-24 19x30 3. 35x24 18-22
4. 31-26 14-19 5. 40-35 19x30 6. 35x24 10-14

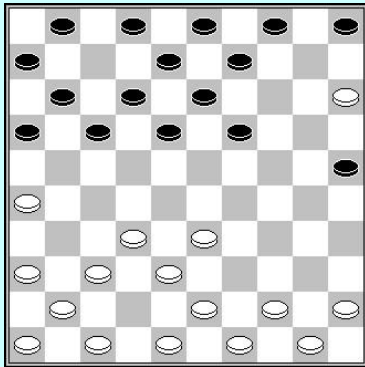

7. 24-20 15x24 8. 33-28 22x33 9. 38x20 12-18
10. 42-38 07-12 11. 39-33 14-19 12. 20-15

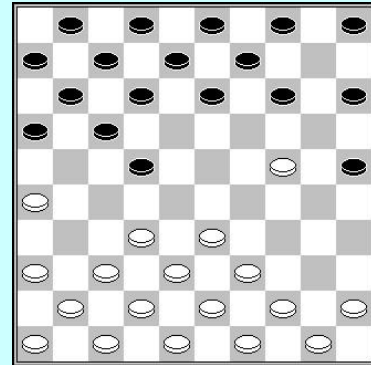

12. . . 19-24 13. 44-39 13-19 14. 50-44 05-10
15. 47-42 10-14 16. 37-31 8-13 17. 41-37 02-08
18. 33-28

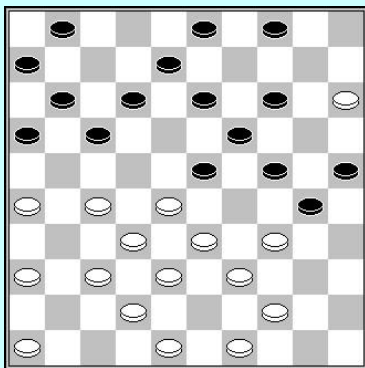

18. . . 24-30 19. 38-33 19-24 20. 43-38 13-19
21. 45-40 09-13 22. 40-34 18-23 23. 31-27

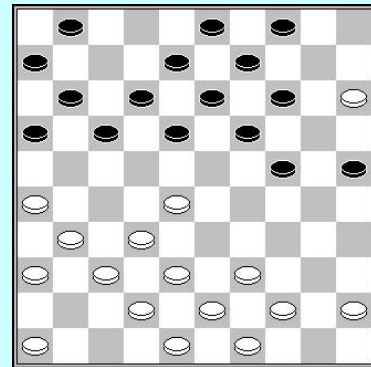

23. . . 17-21 24. 26x17 11x31 25. 36x27 12-18
26. 49-43 08-12 27. 46-41

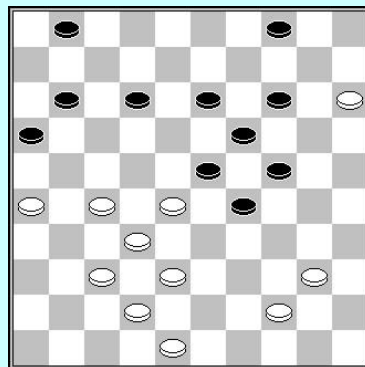

27. . 23-29 28. 34x23 18x29 29. 41-36 06-11
30. 36-31 03-08 31. 31-26 30-35 32. 44-40 35x44
33. 39x50 13-18 034. 50-45 08-13 35. 45-40 18-23
36. 43-39 25-30 37. 39-34 30x39 38. 33x44

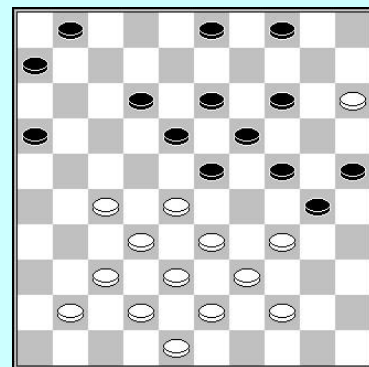

38... 14-20 39. 48-43 20-25
40. 44-39 25-30 41. 40-35

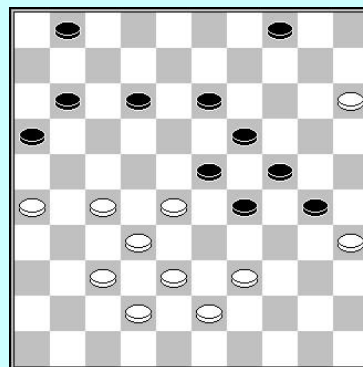
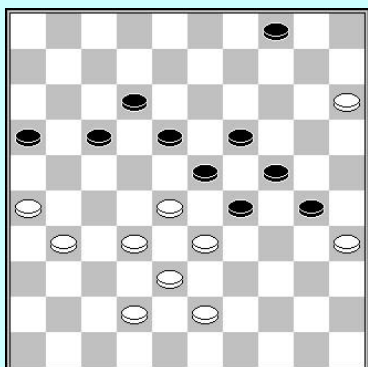

41... 11-17 42. 27-22 01-06 43. 22x11 06x17
44. 37-31 13-18 45. 39-33

45... 18-22 46. 31-27 22x31 47. 26x37 12-18
48. 37-31 18-22 49. 31-26 16-21 50. 43-39 22-27
51. 39-34 29x40 52. 35x44

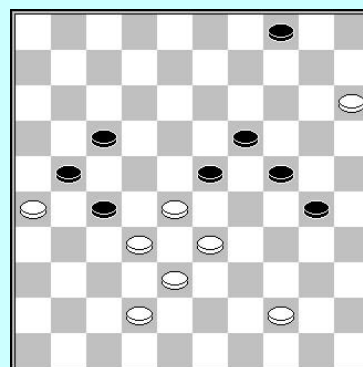

52... 30-34 53. 42-37 34-39
Wit gaf op.

3. Beantwoord de vragen!

A. Schwarzman – I. Pavlow

1. 33-29 19-23 2. 35-30 14-19 3. 40-35 17-22
4. 45-40 10-14 5. 30-25 11-17 6. 38-33 6-11
7. 42-38 22-28 8. 33x22 17x28

A) Zwart voert een

9. 48-42 20-24 10. 29x20 15x24 11. 31-27 11-17
12. 36-31 17-21 13. 31-26 04-10 14. 26x17 12x21
15. 34-30 21-26 16. 38-33 10-15 17. 33x22 08-12

B) Wit wint een schijf, maar zwart is tevreden.
Waarom ?

18. 43-38 05-10 19. 41-36 02-08
20. 46-41 01-06 21. 50-45 15-20

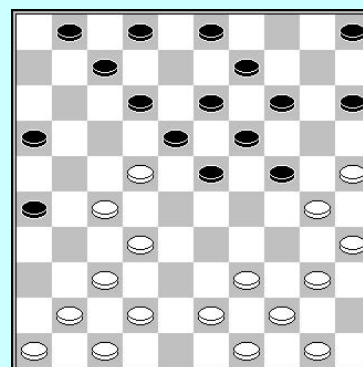

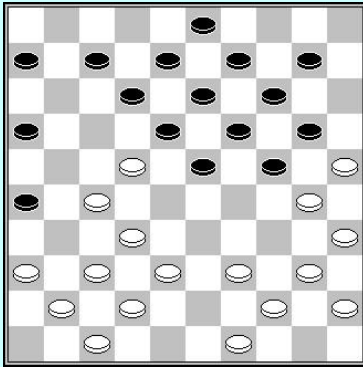

22. 36-31

C) Waarom wordt deze zet gespeeld ?

22... 16-21 23. 27x16 18x36 24. 49-43 12-18
25. 32-28 23x32 26. 37x28 18-23?

Het is beter 26... 10-15 te spelen en op de volgende zet 18-23.

27. 39-33 23x32 28. 38x27 10-15

29. 33-28

D) Verklaar de bedoeling van deze zet.

29... 13-18 30. 43-38 18-23 31. 28-22
31... 09-13?

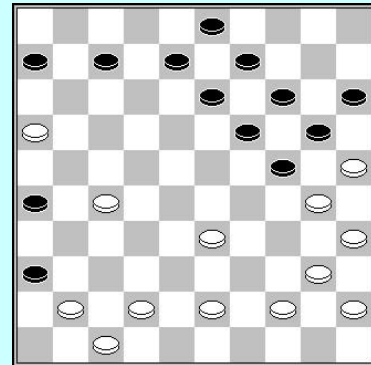

E) Waarom is deze zet verkeerd ? Welke zet zou je zwart adviseren ?

32. 41-37 3-9

F) White could have forced a winning endgame now. Try to find this forcing!

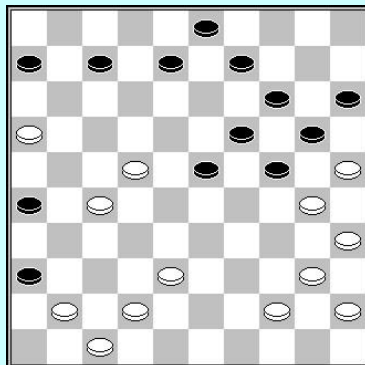

33. 44-39? 08-12 34. 38-32 12-18?

G) Hoe had zwart deze stand moeten verdedigen ?

35. 39-33 07-12 36. 33-28 06-11 37. 16x07 12x01
38. 42-38 01-07 39. 40-34 07-11 40. 45-40

40... 36-41

H) Hoe wordt 40... 11-16 afgestraft?

41. 47x36 11-16 42. 38-33 16-21 43. 27x16 18x29
44. 37-32 13-18 45. 16-11

Zwart gaf op.

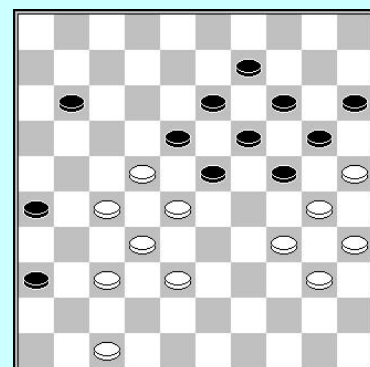

Mooie combinaties

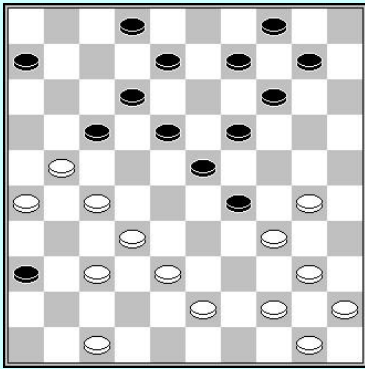

1

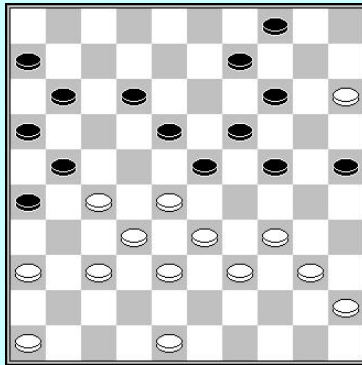

2

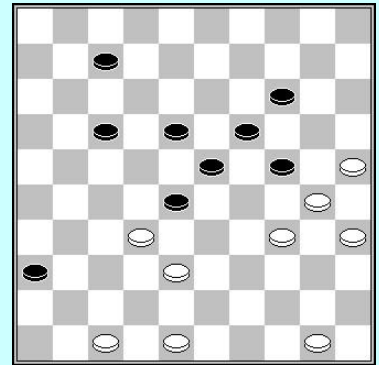

3

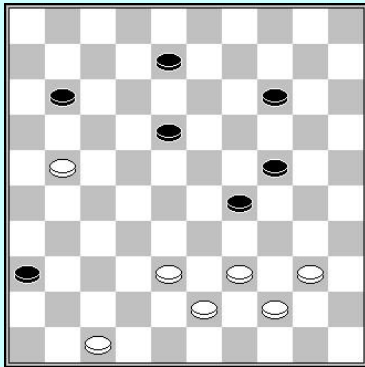

4. Forcing

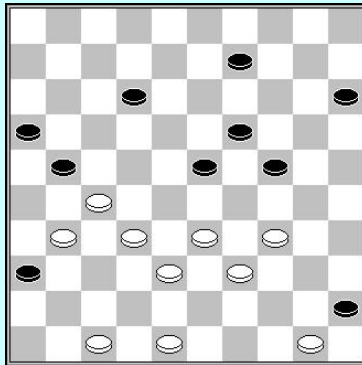

5. Forcing

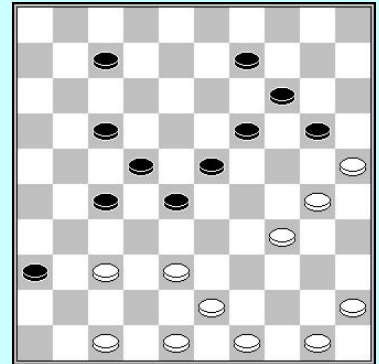

6

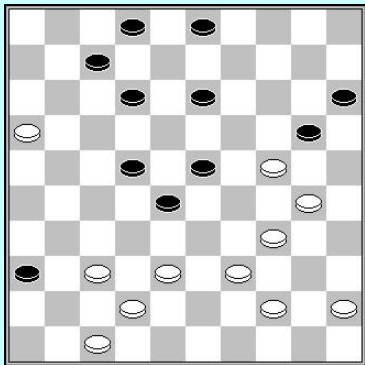

7

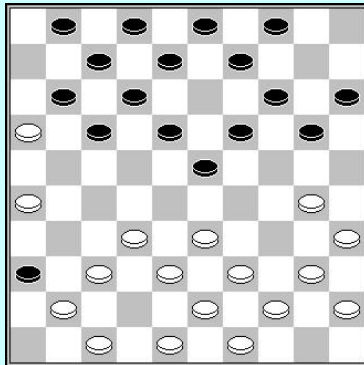

8

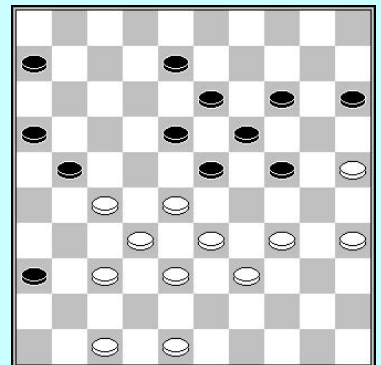

9

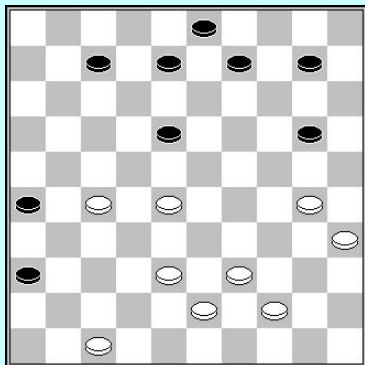

10

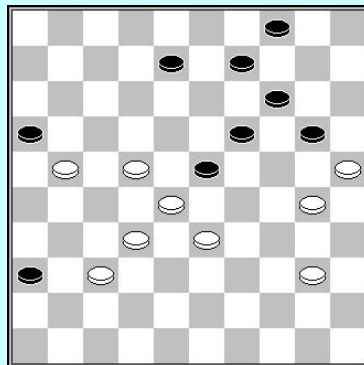

11

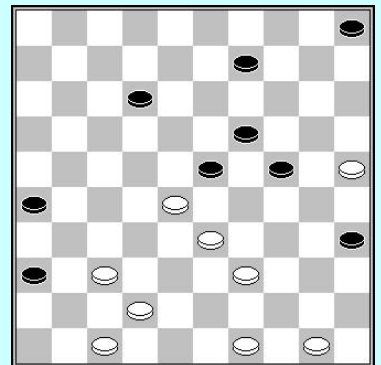

12

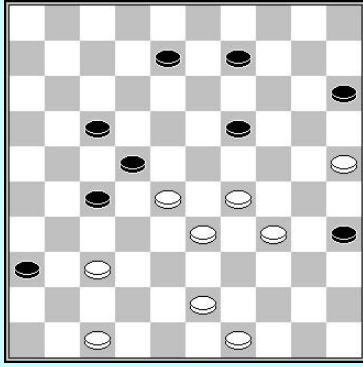

13

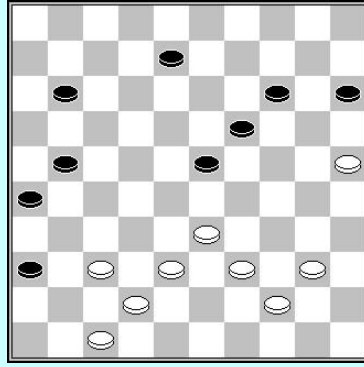

14

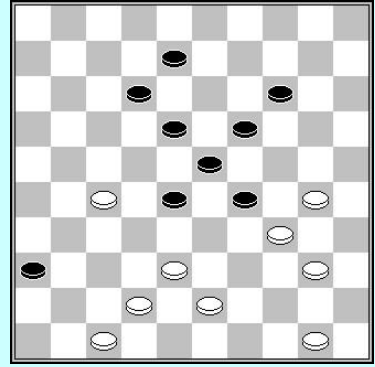

15

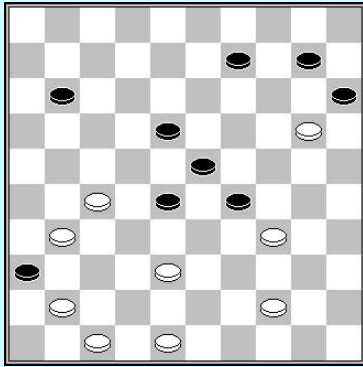

16

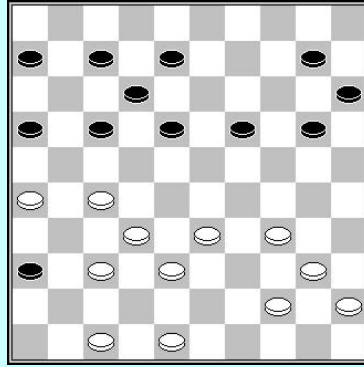

17

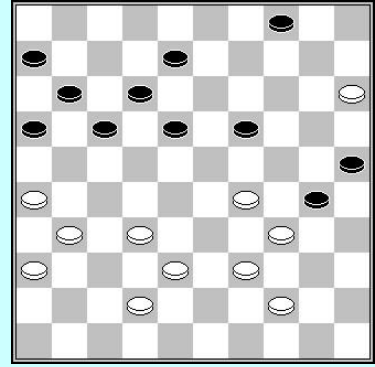

18. Zaz

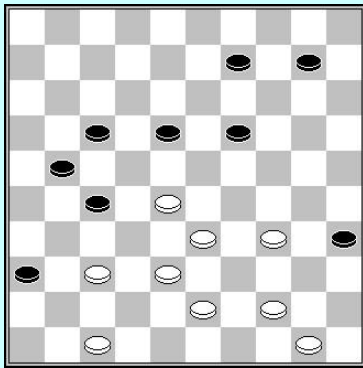

19. Forcing

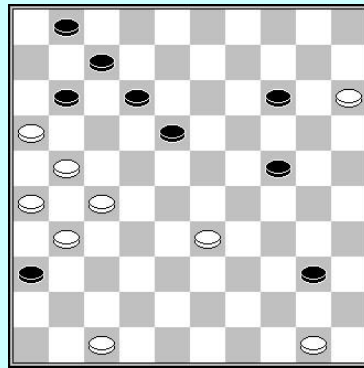

20

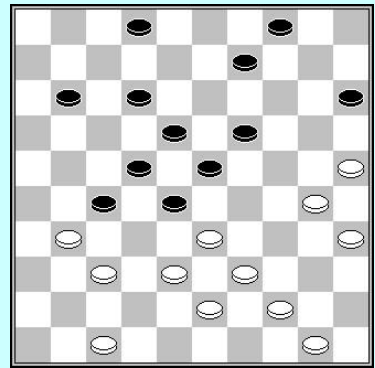

21

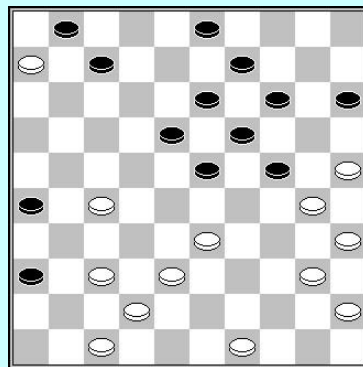

22. 38-32?

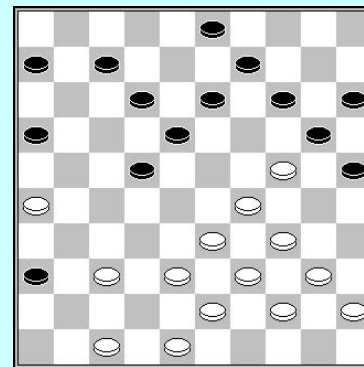

23

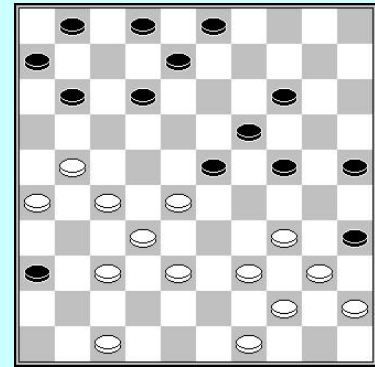

24

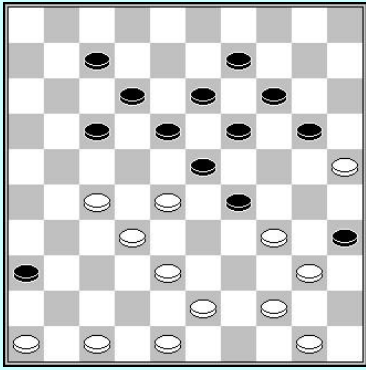

25

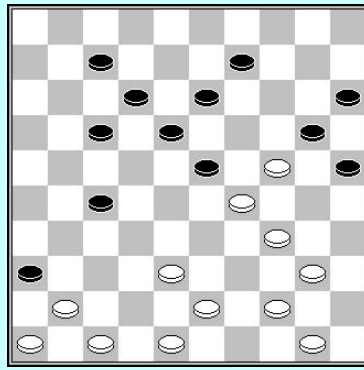

26

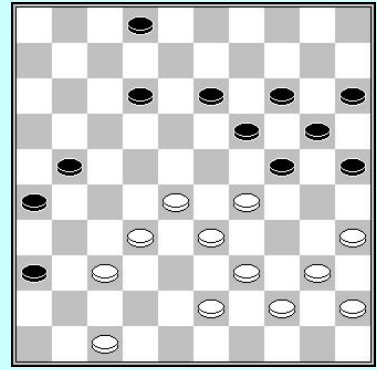

27

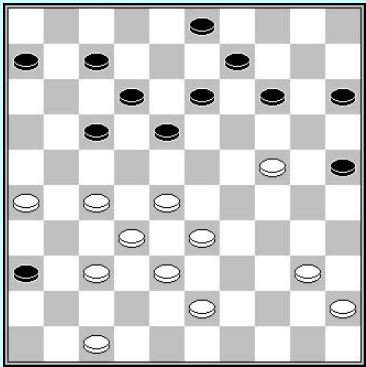

28

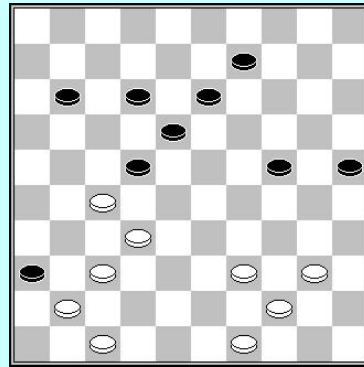

29

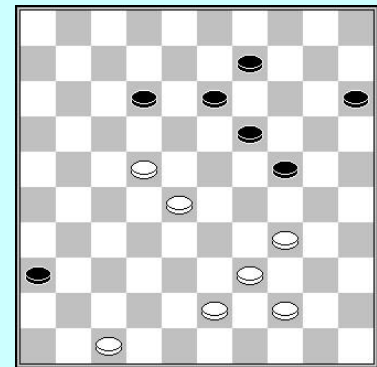

30. Forcing

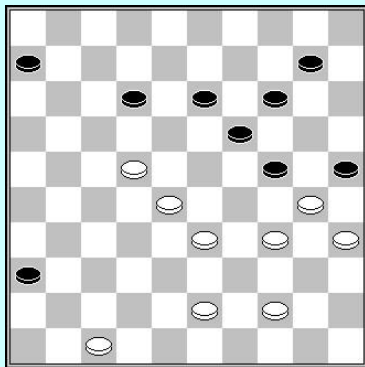

31

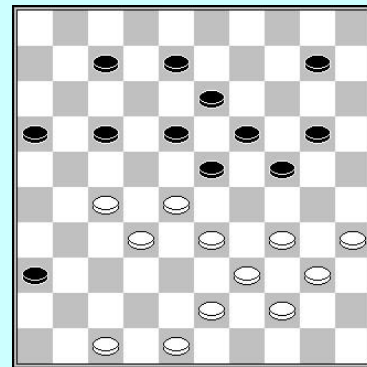

32

Oplossingen

Combinaties – schijf 36

- 1) 1. 30-24! 20x29 2. 47-41 36x47 3. 26-21 17x26 4. 37-31 26x37 5. 42x31 47x33 6. 39x06 W+
- 2) **T. Sijbrands – J. Bom**
1. 29-24! 20x29 2. 47-41 36x47 3. 37-32 47x33 4. 39x17 11x22 5. 21-17 22x11 6. 32-28 23x32
7. 34x01 W+
- 3) **A. Schotanus – T. Sijbrands**
1. 37-31! 36x27 2. 28-22 27x18 3. 23-19 14x34 4. 39x06
- 4) **A. Dibman – R. Clerc**
Gemist: 1. 37-31! 26x46 2. 47-41 36x38 3. 43x32 46x28 4. 33x02 W+
- 5) **G. Heerema – U. Ilves**
Gemist: 1. 47-41! 36x47 2. 34-30! 47x17 3. 27-21 25x34 4. 21x03 W+
- 6) **P. Steijlen – D. Dudco**
Gemist: 1. 32-28! 23x32 2. 21-16 32x21 3. 26x17 18x27 4. 47-41 36x47 5. 16-11 47x44
6. 11x02 44x11 7. 02x15 W+
- 7) **I. Greveraars – J. Schippers**
Gemist: 1. 28-22? 23-28! 2. 32x14 13-19 3. 14x23 31-37 4. 42x31 36x38 Z+
- 8) **1. 39-34? 25-30! 2. 34x25**
(2. 35x24 36-41 3. 47x36 23-29 4. 34x23 18x47 Z+)
2... 14-20 3. 25x3 23-28 4. 3x17 28x50 5. 17x44 50x48 Z+
- 9) **W. Virny – N. Leemberg**
1. 47-41 36x47 2. 33-28 22x33 3. 38x20 47x49 4. 39-33 15x24 5. 26-21 49x16 6. 37-32 16x29
7. 34x03 25x34 8. 40x20 14x25 9. 03x32 W+
- 10) **M. van Dijk – H. Seinhorst**
1... 18-22 2. 28x26 24-29 3. 34x23 04-09 4. 15x13 08x50 Z+
- 11) **M. de Block – C. v.d. Schaaf**
1. 46-41? (1. 48-42? 04-10! enz. Geeft dezelfde combinatie)
1... 04-10! 2. 15x04 24-29 3. 33x24 19x30 4. 28x19 13x24 5. 04x11 06x46 Z+
- 12) **T. Bruyns – A. Kosior**
1. 39-34? 4-10 2. 15x04 22-27 3. 31x22 09-14 4. 04x18 12x41 5. 46x37 17x30 Z+
- 13) **W. Huisman – J. Bom**
1. 25-20 14x34 2. 33-29 24x33 3. 38x09 04x13 4. 27-22 17x28 5. 47-41 36x38 6. 43x05 W+
- 14) 1. 27-22 18x27 2. 39-33 25x34 3. 33-29 24x33 4. 38x18 12x23 5. 47-41 36x38 6. 43x01 W+
- 15) **N. Sretenski – A. Sjewidkij**
1... 14-20! 2. 15x24 13-18 3. 24x13 22-27 4. 32x23 09x49 Z+
- 16) **H. Jansen – H. v. d. Zee**
1... 24-29 2. 33x24 19x30 3. 25x34 23-28 4. 32x23 14-20 5. 15x24 13-19 6. 23x14 09x49 Z+
- 17) **F. Stuger – R. Heusdens**
Gemist: **1. 30-24! 20x27 2. 47-41 36x38 3. 43x01 23x32 4. 01x37 W+**
- 18) **J. Groenendijk – R. Verboon**
Uit analyse: **1. 35-30 24x35 2. 25-20 14x25 3. 28-22 17x28 4. 47-41 36x38 5. 43x05 W+**
- 19) **J. Smink – O. Mol**
1... 23-29 2. 34x14 09x20 3. 15x24 13-19 4. 24x22 17x46 Z+
- 20) **J. van Loenen - D. de Jong**
1. 24-20 15x24 2. 47-41 36x47 3. 16-11 47x18 4. 11x04 W+
- 21) 1. 27-21 17x26 2. 47-41 36x47 3. 25-20 47x45 4. 20x29 45x23 5. 28x06 W+
- 22) 1. 26-21 17x26 2. 28x17 12x21 3. 24-19 13x24 4. 29x20 15x24 5. 47-41 36x29 6. 34x05 W+
- 23) **A. Andreiko – S. Gersjt**
1. 37-32 20x27 2. 23-18 12x23 3. 47-41 36x38 4. 43x05 W+
- 24) **M. Adamaszek - K. Alekseev**
1. 47-41 36x47 2. 37-31 47x35 3. 45-40 35x22 4. 27x07 W+

Forcings – schijf 36

- 1) **S. Spaans – M. Barkel**
1... 18-22! 2. 38-33 22-27 3. 32x21 16x27 4. 31x22 04-10 5. 15x04 01-07 6. 04x18 12x45 Z+
- 2) **J. v.d. Akker – J. v.d. Borst**
1. 33-29 3-9 2. 29x18 13x31 3. 32-27 31x22 4. 47-41 36x38 5. 39-33 38x29 6. 34x01 W+
- 3) **T. Goedemoed – G. Valneris**
1. 37-31 26x37 2. 32x41? 18-23! 3. 38-32 13-18!
en de dreiging 14-20 met dam op 46 of 50 is dodelijk.
- 4) **N. Kuijvenhoven - K. H. Leijenaar**
1. 48-43!
(1. 47-41 36x47 5. 32-28 23x43 6. 48x39 47x20 7. 25x03 12-17 8. 03x21 22-28 loopt remise)
4... 12-17 5. 47-41 36x47 6. 32-28 23x32 7. 38x27 47x20 8. 25x03 22x31 9. 03x37 W+
- 5) **F. Hermelink**
1. 30-24 23-28 2. 47-41 36x47 3. 25-20 47x33 4. 20-15 33x20 5. 15x33 20x21 6. 26x17 W+
- 6) **D. Bleeker - A. Baljakin**
1. 46-41? 02-07! 2. 41-37
(2. 44-39 04-09 3. 15x04 19-23 4. 28x08 09-14 5. 04x22 17x46 6. 08x17 11x31 7. 36x27 Z+) **2... 04-09 3. 15x04 19-23 4. 28x08 09-14 5. 04x22 17x30 6. 08x17 11x33 Z+**
- 7) 1... 18-23! 2. 36-31 12-18 3. 31-27 18-22! 4. 27x20 21-27 5. 32x21 23x45 Z+
- 8) 1. 42-37 17-21 2. 37-31 36x27 3. 28-22 27x18 4. 32-28 23x32 5. 38x07 W+

Berekening

- 1) 1. 44-39 18-23? 2. 29x18 12x23 3. 26-21! 16x29 4. 37-31 36x27 5. 39-33 29x38 6. 43x05 W+
- 2) **K. Thijssen – R. Boomstra**
1. 37-31? 36x27 2. 28-22 21-26! 3. 22x2 26-31 4. 02x30 03-08 5. 30x02 16-21 6. 02x16 21-26 7. 16x32 31-37 8. 42x31 26x48 Z+
- 3) **E. Watoetin – B. Messemaker**
1... 17-21 2. 37-31 21-26? 3. 33-29! 26x28 4. 29-23 18x29 5. 25-20 14x25 6. 39-33 28x39 7. 43x05 W+
- 4) **J. de Heer – R. Zdorovjak**
25. 49-44 16-21 26. 50-45 01-07? 27. 37-31! 36x27 28. 30-24 19x37 29. 42x02 23x34 30. 26x17 12x21 31. 44-40 W+
- 5) **B. Hollander – K. H. Leijenaar**
1. 27-21 8-13 2. 34-29? 23x34 3. 39x30 14-20! 4. 25x23 36-41 5. 30x8 41x32 6. 38x27 12x03 7. 21x12 07x49 8. 16x07 49x02 Z+
- 6) **B. Provoost – G. Valneris**
1. 34-29 23x34 2. 39x30 15-20? 3. 30-24! 20x27 4. 47-41 36x38 5. 43x01 W+
- 7) **R. Clerc – A. Voronich**
1. 43-39 24-29? 2. 33x24 20x29 3. 47-41! 36x47 4. 27-22 47x50 5. 22x02 50x06 6. 02-08! 13x02 7. 32-28 06x30 8. 35x04 W+
- 8) **T. Hage – D. Verschueren**
1. 37-32 9-14 2. 33-29 19-23? 3. 30-24! 23x34 4. 24-20 15x24 5. 47-41 36x47 6. 43-39 47x44 7. 50x10 W+
- 9) **J. Hendriksen – M. Palmer**
Gemist: 1. 38-32 01-06 2. 42-38 05-10? 3. 47-42! 36x47 4. 26-21 17x26 5. 37-31 26x28 6. 33x22 18x27 7. 29x20 15x24 8. 38-33 47x29 9. 34x05 W+
- 10) **M. Seck – P. Meurs**
1. 33-28 13-18 2. 43-39 03-09? 3. 27-22! 18x38 4. 42x33 23x32 5. 47-41 36x47 6. 39-34 47x29 7. 34x03 32-37 8. 03x25 37-42 9. 25-30 24-29 10. 30-39! W+
- 11) 1. 39-34 24-30 2. 44-39 30-35? 3. 32-27! 35x22 4. 27x09 04x13 5. 15x04 25-30 6. 04x27 30x48 7. 27-21 26x17 8. 31-26 48x31 9. 26x37 W+
- 12) **W. de Jong – R. Palmer**
1. 38-32 02-07 2. 27-21 15-20? 3. 34-30! 35x24 4. 47-41 36x47 5. 21-17 12x21 6. 26x17 47x29 7. 28-23 19x28 8. 32x01 29-47 9. 39-33 47x29 10. 01x34 W+

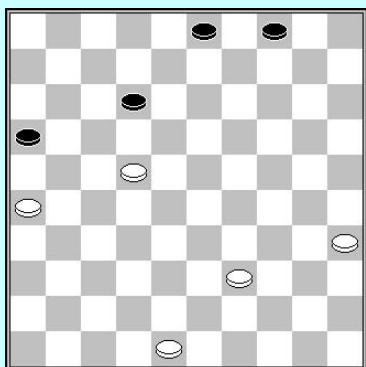

13

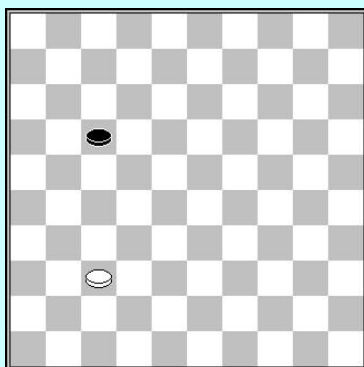

14

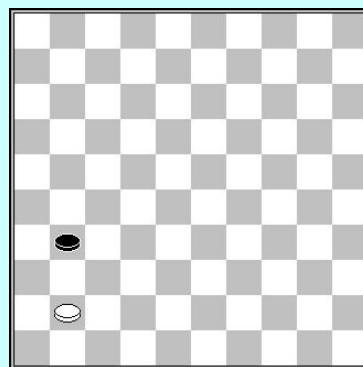

15

Combinaties – schijf 25

- 1) 1. 27-22 18x27 2. 33-29 24x22 3. 35-30 25x34 4. 40x20 15x24 5. 32-28 22x33 6. 38x20 W+
- 2) 1. 27-22 18x38 2. 42x33 23x32 3. 33-28 32x23 4. 34-30 25x34 5. 40x07 W+
- 3) 1. 27-21 26x17 2. 34-30 25x34 3. 40x18 13x22 4. 32-27 22x31 5. 28-23 19x28 6. 33x04 W+
- 4) 1. 34-29 23x43 2. 27-22 18x27 3. 32x21 43x23 4. 35-30 25x34 5. 40x7 2x11 6. 21x23 W+
- 5) 1. 27-22 18x36 2. 34-30 25x34 3. 40x07 02x11 4. 37-31 36x27 5. 32x03 W+
- 6) 1. 27-22 18x27 2. 34-30 25x34 3. 40x18 13x22 4. 37-31 26x28 5. 39-34 28x30 6. 35x02 W+
- 7) 1. 38-33 29x18 2. 39-33 23x32 3. 33-29 24x33 4. 35-30 25x34 5. 40x07 W+
- 8) 1. 27-21 16x27 2. 31x22 18x27 3. 32x21 23x43 4. 42-38 43x32 5. 33-29 24x33
6. 21-17 11x22 7. 35-30 25x34 8. 40x07 W+

Forcings – schijf 25

- 1) 1. 48-43! 03-08 2. 27-22! 25-30 3. 34x25 12-18 4. 39-34! 18x27 5. 25-20 14x25 6. 34-30 25x34
7. 40x18 13x22 8. 28x26 W+
- 2) **1. 48-43! 13-19 2. 28-22! 9-14**
(2... 09-13? 3. 27-21! 26x28 4. 32x05)
3. 22x13 19x08 4. 32-28! 11-17
(4... 12-18? 5. 27-22! 18x27 6. 28-22 27x18 7. 37-31 26x37 8. 38-32 37x28 9. 33x02)
5. 38-32 en zwart kan niets doen tegen de dreiging 34-30.
- 3) 1. 47-41! 09-14 2. 34-29! 03-09 3. 28-22! 12-17 4. 22x11 16x07 5. 27-22! 18x27 6. 32x21 26x17
7. 29-23 19x28 8. 33x02 W+
- 4) **1. 35-30! 10-14** (1... 03-08? 2. 34-29! 25x23 3. 28x19 13x24 4. 27-21 16x27 5. 31x02)
2. 34-29! 25x23 3. 28x17 11x22 4. 32-28! W+
- 5) 1. 31-26! 22x31 2. 36x27 17-22 3. 35-30! 22x31 4. 30-24 19x30 5. 39-34 30x28 6. 26-21 16x27
7. 37x26 28x37 8. 42x04 W+
- 6) **1. 37-31! 26x37 2. 32x41 18-23** (2... 12-17 3. 28-23! 19x28 4. 34-30 25x34 5. 39x08)
3. 39-33 23x32 4. 33-28 32x23 5. 34-30 25x34 6. 40x07 W+
- 7) **1. 32-28! 17-21**
(1... 07-11? 2. 34-30! 25x34 3. 39x19 13x24 4. 28-22 17x28 5. 27-21 16x27 6. 31x02)
2. 28-22 21x32 3. 38x27 24-29 4. 34x23 18x29 5. 39-34! 10-14 6. 34x23 13-19 7. 22-18!
(7. 23-18 12x23 8. 35-30 25x34 9. 40x18 wint ook: 8-12 10. 42-38 12x23 11. 22-17 14-20
12. 43-39 20-24 13. 39-34 15-20 14. 34-30 24x35 15. 17-12 07x18 16. 27-21 16x27
17. 31x15 W+)
7... 19x28 8. 27-21 12x23 9. 35-30 25x34 10. 40x18 16x27 11. 31x33 W+
- 8) 1. 27-21! 14-20 2. 21x12 18x07 3. 37-31! 26x37 4. 34-30 25x34 5. 40x18 13x22 6. 38-32 37x28
7. 39-34 28x30 8. 35x11 W+

Goed of niet ?

- 1) **W. v.d. Wijk – H. Jansen**
1. 28-22? 17x28 2. 38-33 36-41! 3. 47x36 03-08 4. 33x22 14-20 5. 25x12 07x47 Z+
- 2) **P. Hoogteijling – H. Meijer**
1. 31-27? 22x31 2. 36x27 16-21! 3. 27x16 26-31 4. 37x26 25-30 5. 35x22 14-20
6. 15x24 12-18 7. 22x13 08x48 Z+
- 3) **A. Presman – A. Schwarzman**
Wit forceerde een mooie damzet:
24. 25-20! 24-30 25. 34x25 15x24 26. 47-41! 36x47 27. 38-32 47x29 28. 28-22 18x49
29. 50-44 49x40 30. 45x05 12-17 en wit won het eindspel op een mooie manier:
31. 16-11 17-22 32. 05-41 06x17 33. 41-47 22-27 34. 47x20 27-31 35. 20-38 13-18
36. 25-20 17-22 37. 20-14 22-28 38. 35-30 18-23 39. 30-24 31-36 40. 38-49 28-33
41. 48-43 23-28 42. 49-44 28-32 43. 44x37 36-41 44. 14-10 4x15 45. 37-14 15-20
46. 24x15 41-47 47. 14-20 03-09 48. 20x26 W+
- 4) **J. v.d. Borst – J. Wit**
1... 01-07? 2. 27-22! 18x27 3. 33-29 24x33 4. 38x18 12x23 5. 47-41 36x38 6. 43x01 W+
- 5) 1. 48-42?! 04-10!? 2. 15x04 21-26? 3. 04x22 26x17 4. 44-40! 35x44 5. 27-22 17x28
6. 33x22 44x33 7. 38x09 W+
- 6) **H. Vermin – F. Luteyn**
1. 39-33? 12-18! 2. 21x12 23-28 3. 12x32 24-30 4. 35x15 14-20 5. 15x24 19x46 Z+

Standen analyseren

- 1 A) 2... 08-13? 3. 34-30! 24x33 4. 38x09 W+
B) 2... 12-17? 3. 34-30! 24x33 4. 38x18 17x28 5. 32x14 W+
C) 2... 11-17? 3. 22x11 1-6 4. 34-30! 24x33 5. 38x18 06x17 6. 42-38 12x23 7. 37-31 36x27
8. 32x03 W+
D) 3. . 11-17? 22x11 01-06 33-29! 24x33 38x18 6x17 42-38 12x23 37-31 36x27 32x03 W+
E) 3... 24-30? 4. 33-29! 30x39 5. 29x18 12x23 6. 49-44 39x50 7. 48-43 50x17 8. 37-31 36x27
9. 32x03 W+
F) 3...11-17 4. 22x11 24-30! 5. 33-29 30x39 6. 29x18 12x23 7. 49-43 20-24! 8. 43x34 24-30 Z+
G) 8... 07-11? 9. 16x07 12x01 10. 37-31! 36x27 11. 32x12 18x07 12. 33-29 24x33 13. 38x18 W+
H) **8... 07-11? 9. 16x07 02x11 10. 32-27! 11-16** (10... 17-22 verliest na 37-32-27 & 33-29 W+)
11. 27-22 17x28 12. 33x13 19x8 13. 38-33 met de sterke dreiging 33-29! W+
I) **02-08 32-27 8-13** (17-21 27-22 16-11 33-29 W+; 17-22 27-21 enz. +)
27-22! 17x28 33x22 18x27 35-30 24x35 44-40 35x33 38x09 W+
- 2) **41. 40-35 10-14 42. 43-39 13-19 43. 28-22 08-13 44. 22-17 14-20**
(44... 12-18 45. 34-29 21x12 46. 29x09 13x04 47. 37-31 26x28 48. 33x24)
45. 17x08 13x02 46. 33-28 02-07 47. 39-33 07-12 48. 28-22 19-23 49. 22-17 12-18
50. 34-30 25x34 (50... 21x12 51. 30x28 20-24 52. 28-22 18-23 53. 44-40)
51. 33-28 21x12 52. 28x39 12-17 53. 32-28 W+
- 3) Wit speelde **1. 33-29! 24x33 2. 38x29** om te pogen initiatief te krijgen op de rechtervleugel.
Indien zwart wit toelaat 29-24 20x29 34x23 te spelen worden de schijven op zijn rechtervleugel
inactief. Zwart kan 20-24 29x20 15x24 spelen maar de schijf op 24 zal worden aangevallen.
De partij:
2... 20-24 3. 29x20 15x24 4. 42-38 22-28 5. 38-32 24-29 6. 32x23 29x18
Nu heeft wit veel ruimte op de rechtervleugel. Hij gebruikt dit om een doorbraak te forceren.
7. 34-30 03-09 8. 30-24 09-14 9. 40-34 12-17 10. 26-21 17x26 11. 34-30 11-17 12. 30-25 17-22
13. 24-20 14-19 14. 20-15 18-23 15. 25-20 23-28 16. 15-10 06-11 17. 10-05 W+
- 4) In de partij werd **1. 44-39?** gespeeld. Na
1... 18-23 2. 39-33 07-11 3. 06x17 12x21 4. 33-29 23x34 5. 30x39 19-23 heeft zwart voordeel en
hij won de partij. Indien wit echter 1. 43-39 speelt, is na 18-23 2. 39-33 07-11 3. 06x17 12x21
4. 33-29 23x34 5. 30x39 19-23 6. 48-43 schijf 44 nog actief. Zwart dient nu rekening te houden
met combinaties als 08-13? 35-30! 24x35 44-40 35x33 38x09 14x03 25x14 +/-.
Na 6... 08-12 7. 38-33 kan wit de formatie 33/39/43/44 gebruiken 7... 24-29 8. 33x24 20x29
9. 42-38 resulteert in een gelijkwaardige positie.

- 5) Wit speelt tegen zowel 26, 36 & 25!
1. 39-34! 12-18
 (1... 12-17 2. 32-27 06-11 (2... 13-18 3. 37-31 26x37 4. 27-21 17x26 5. 48-42 37x48
 6. 40-35 48x30 7. 35x04 W+) 3. 27-21 13-18 4. 21x12 18x07 5. 34-30 25x34 6. 40x18 W+ ;
 1... 13-18 2. 33-28 25-30! 3. 34x25 12-17 4. 38-33 18-22 5. 40-34 06-11 6. 34-30 22-27
 7. 32x12 23x41 8. 12-08 +/-)
2. 33-28 Wit wil 38-33 spelen om de dreiging 37-31 in het spel te brengen.
2... 06-11
3. 38-33 15-20 Wit kan de damzet 37-31 niet nemen, daar de dam wordt (11-17)
4. 49-44 9-14 (4... 11-17 5. 37-31 36x29 6. 48-42 23x32 7. 34x03 W+) Daar zwart geen formaties
 meer heeft gaat wit naar 29.
5. 34-29 23x34 met een sterke centrum stand voor wit, bv.:
6. 40x29 19-24 7. 48-42 14-19 8. 42-38 11-16 9. 32-27 25-30 10. 38-32 30-35 11. 44-39 20-25
12. 29x20 25x14 13. 33-29 en wit zal winnen.
- 6) Wit heeft gebrek aan speelruimte. Daarom is het best remise te maken met een combinatie :
 34. 37-31! 28x48 35. 30-24 48x45 36. 24x4 36x27 37. 04x36 =. In de partij speelde wit :
34. 40-35? En verloor na **9-13 35. 44-40 20-24 36. 38-33 17-22 37. 42-38**
 (37. 39-34 28x39 38. 34x43 11-17 39. 42-38 22-28 40. 43-39 17-22 41. 40-34 07-11
 42. 16x07 12x01 -/++)
37... 24-29! 38. 33x24 22-27 39. 32x21 28-33 40. 38x29 23x45 41. 24-20 19-23
42. 20x09 13x04 43. 25-20 11-17 44. 20-14 17-22 45. 30-25 45-50 46. 39-34 22-27 Z+
- 7) Stand na :
1. 32-28 17-22 2. 28x17 11x22 3. 37-32 12-17 4. 31-26 06-11 5. 36-31 08-12 6. 32-27 16-21
7. 27x16 22-28 8. 33x22 18x36 9. 41-37 19-23 10. 37-32 14-19 11. 32-27 12-18 12. 27-21 07-12
13. 16x07 02x11 14. 21-16 01-07 15. 39-33 10-14 16. 44-39 20-24 17. 46-41 14-20
18. 41-37 05-10 19. 34-30
 19... 20-25 is niet aantrekkelijk voor zwart, daar wit zijn rechtvleugel zal blokkeren, en een
 klassieke stand zal maken : 20. 37-32 25x34 21. 40x20 15x24 22. 33-28! +/-
19... 10-14 20. 30-25 17-22 21. 37-32 11-17 22. 42-37
- 1) **22... 24-29(?) 23. 33x24 20x29 24. 35-30!** Zwart moet op tactiek letten :
 a) 24... 07-11 25. 16x07 12x01 26. 40-34! 29x40 27. 45x34 is zeer gevaarlijk
 voor zwart :
 a1) 27... 14-20 28. 25x14 19x10 29. 39-33 10-14 30. 30-25 13-19
 31. 48-42 15-20 32. 49-44! 4-10 33. 33-29 20-24 34. 29x20 10-15
 35. 43-39 15x24 36. 39-33
 a2) 27... 15-20(!) 28. 34-29 23x34 29. 37-31 36x27 30. 32x23 19x28
 31. 49-44 13-19 32. 39-33 28x39 33. 44x33 34-39 34. 43x34 20-24
 35. 34-29 24x35 36. 38-32 +/-
 b) In A. Schwarzman – J. de Leeuw ging de partij
24... 22-28?? 25. 47-41! 36x47 26. 30-24 47x35 27. 24x2 35-24
28. 43-38 24x31 29. 26x37 enz. W+
 c) 24... 14-20? 25. 25x14 19x10 (25... 09x20 26. 26-21 17x26 27. 30-24 19x30
 28. 47-41 36x47 29. 50-44 47x33 30. 39x28) 26. 26-21 17x26
 27. 47-41 36x47 28. 50-44 47x33 29. 39x28
 d) 24... 15-20 25. 39-33 36-41 26. 33x15* 41-46 27. 40-35 14-20
 28. 15x24 23-28 29. 32x14 46x05 30. 38-33 09-14 met een dure dam voor
 zwart.
- 2) **22... 23-29? 23. 50-44!** (om 19-23 te kunnen afstraffen!) **04-10** (23... 19-23
 24. 35-30 24x35 25. 33x24 20x29 26. 47-41 36x47 27. 37-31 47x33 28. 39x08)
24. 47-42! 03-08 25. 37-31 36x27 26. 32x21 18-23 27. 42-37 23-28 28. 37-31 W+
- 3) **22... 23-28! 23. 32x23 19x28 24. 48-42 24-29 25. 33x24 20x29 26. 40-34 29x40**
27. 45x34
 Met een gelijke stand, zoals gespeeld in K. Thijssen - B. Winkel.

Welke zet speel je ?

- 1) **A. Andreiko – E. Joulu**
1. 25-20! 10-14* 2. 33-29! 14x25 3. 27-22 17x28 4. 15-10 04x15 5. 29-24 19x39 6. 44x04 W+
- 2) **K. Thijssen – J. Arts**
Zwart had 1... **09-14!**, moeten spelen de plakker naar dam met 04-10 35-40 04x11 40x49 26x17 16x07 in het spel brengend. Na 1... **09-14!** **2. 33-28**, wacht zwart een zet door **13-18** en neemt de dam op de volgende zet.
- 3) **J. Groenendijk**
1. **16-11!! 17-22** (1... 12-18? 2. 11x22 18x29 3. 37-31! 36x27 4. 28-22 27x18 5. 30-24 19x30 6. 25x3 W+) **2. 28x17 12x21 3. 43-39! 06x17 4. 32-28!**
- 4) **Z. Golubeva – E. Petryla**
1. **37-32! 09-14** (1... 07-12 2. 33-28 24-29? 3. 32-27! 23x43 4. 34x3 43-48 5. 30-24 48x22 6. 16-11 17x06 7. 03x28 W+)
2. 33-28 07-12 3. 42-37 24-29 (3... 14-20? 4. 30-25! 18-22 5. 25x14 22x31 6. 32-27! 31x22 7. 16-11 17x06 8. 34-30 19x10 9. 30x19 W+)
4. 30-24 19x39 5. 28x8 12x03 6. 37-31 36x27 7. 32x43 W+
- 5) **P. Bakelaar – L. Sekongo**
1. **36-31! 15-20** (1... 03-08? 2. 27-22! 18x36 3. 34-30 25x34 4. 40x07 11x02 5. 37-31 36x27 6. 32x23)
2. 34-29 23x34 3. 40x29 09-14 4. 43-39 03-08 5. 48-43 17-21 6. 26x17 12x21 7. 45-40!
(In de partij werd 7. 28-23 gespeeld)
7... 08-12 8. 31-26! 19-23 9. 26x10 23x45 10. 35-30 24x35 11. 28-23 18x29 12. 33x15 W+
- 6) **M. Rentmeester – J. Stokkel**
1. **37-31! 26x37 2. 32x41** (dreigt 27-22 36-31 38-32 34x5 W+)
18-23 3. 34-30 23x21 4. 41-37 25x34 5. 40x20 15x24 6. 33-29 24x31 7. 36x09 W+
- 7) **V. Agafonow – A. Schotanus**
1. **48-42! 23-28** (1... 21-26 2. 42-37! 11-17 3. 22x11 16x07 4. 27-22! 18x27 5. 32x21 26x17 6. 34-30 25x34 7. 40x09 W+)
2. 32x12 21x43 3. 42-38 43x32 4. 22-17 11x22 5. 33-29 24x33 6. 34-30 25x34 7. 40x09 W+
- 8) **F. Ivens – M. van IJzendoorn**
1. **26-21! 24-29!** (de partij 1... 08-12? 2. 21-17 12x21 3. 27-22 18x27 4. 34-30 25x34 5. 40x18 13x22 6. 28x26 09-13 7. 32x21 16x27 8. 37-32 W+1)
2. 33x24 20x29 3. 28-22 15-20 4. 32-28 23x41 5. 34x03 41-46 6. 39-33
En wit heeft voordeel.

Strategie

1a) Een film maken

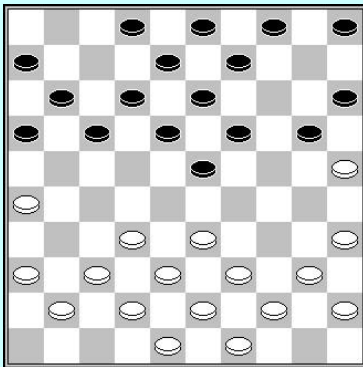

14... **02-07!**

Zwart ontwikkelt zijn linkervleugel, en neemt vier tempi (na de ruil ♝ = -2) waarna hij een sterke centrumstand bouwt.

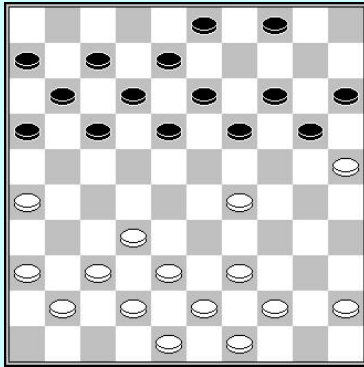

19... 17-22!

Zwart speelt een rechtervleugel aanval door 19... 17-22 20. 37-31 22-27!

26... 18-22

Hiermee en met de volgende zetten versterkt zwart de aanval.

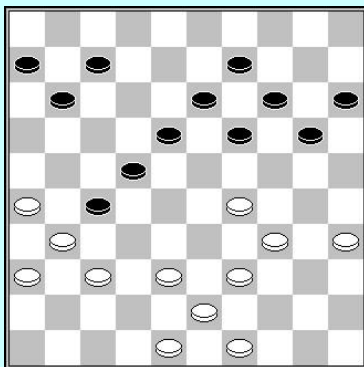
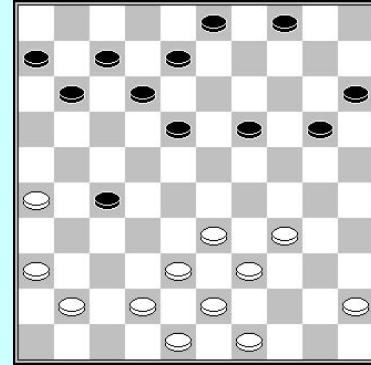

32... 20-25!

Wit speelde net 33-29. Zwart neemt de rechtervleugel onder controle door 20-25.

36... 14-20

De voorposten worden geruild. Zwart neemt schijf 24, wit neemt schijf 27. Na deze ruil worden de witte schijven 21,26,36 zwakke randschijven. Op de andere vleugel start zwart een sterke aanval.

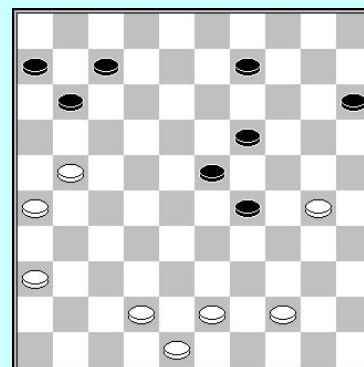
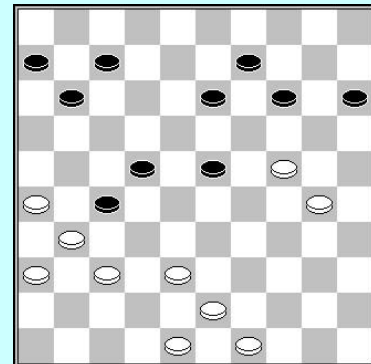

41... 15-20

Schijf 15 wordt gecentraliseerd, de aanval versterkend, terwijl schijf 30 naar de rand van het bord wordt gedrukt.

44... 09-14

Zwart wacht een zet alvorens 07-11 17-12 11-17x27 te spelen, hetgeen sterk zou zijn na 45. 42-38. Wit speelt **45. 42-37?**, waarna zwart wint door een forcing.

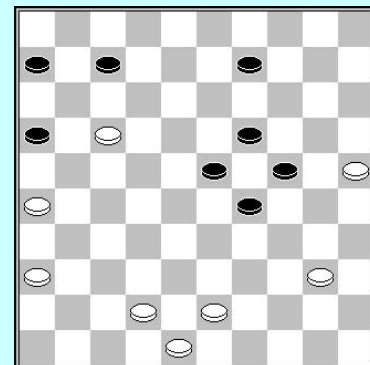

1b) Een film maken

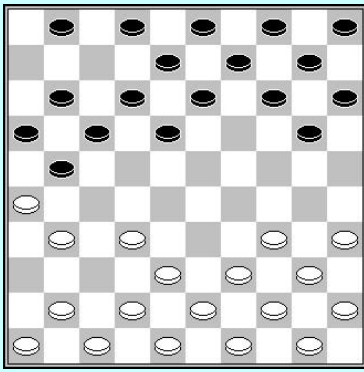

6... 21-27!

Zwart laat wit niet toe zijn rechtervleugel op te sluiten en speelt 21-27. De randschijf op 26 blijft.

18... 4-10!

Zwart bouw een solide centrumstand met veel formaties. Na 04-10 moet wit een beslissing nemen hoe hij verder wil.

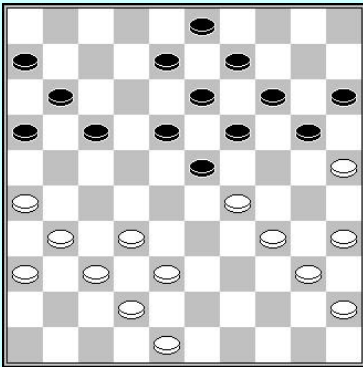

26... 19-24!

Wit heeft veld 29 bezet maar zwart controleert nog steeds veld 24. De volgende zetten zijn cruciaal voor het onder controle nemen van veld 24.

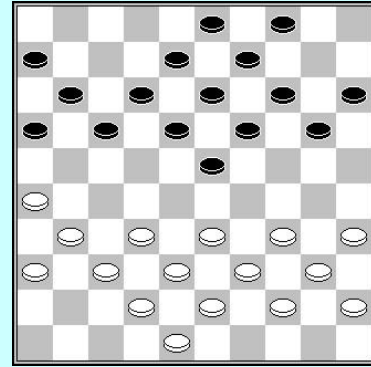

28... 14-19! 29. 25x14 09x20

Na de ruil is 29 geïsoleerd. De witte stand wordt in twee gesplitst. Hij ruilt 27-22 en geeft zwart een duidelijk (centrum) voordeel.

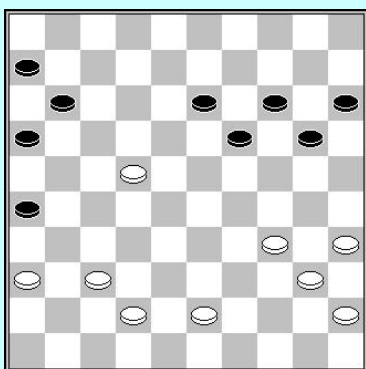

34... 11-17! 35. 22x11 06x17

Zwart ruilt de voorpost, en neemt 4 tempi (Black changes the outpost, taking 4 temps (☹ = -8 na de ruil) mee ren controleer de vleugels. De schijven 34/35/40/45 zijn niet actief.

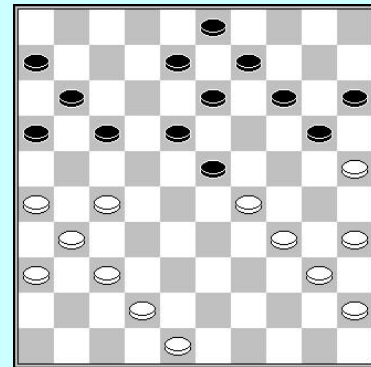

37... 21-27!

Wit heeft opnieuw een kwetsbare schijf op 29. Met enkele sterke zetten wordt wit vastgezet, zwart gebruikt een kettingstelling.

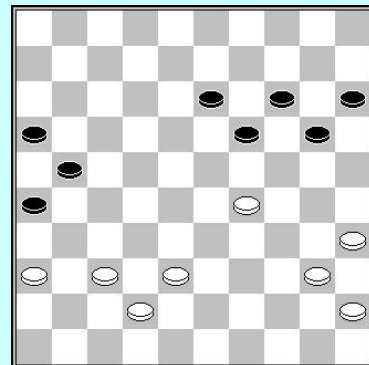

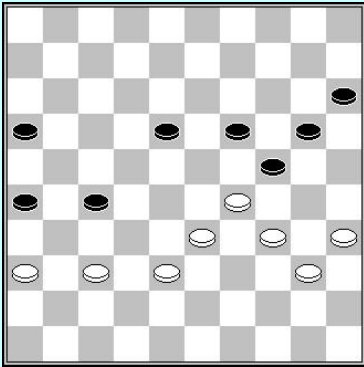

41... 19-23!

Zwart beëindigt de partij, wit is compleet vastgezet.

2. Geef commentaar op de zetten gespeeld in de diagrammen

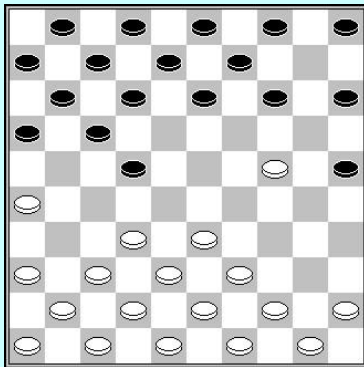

7. 24-20 15x24 8. 33-28 22x33 9. 38x20

Wit ruilt en krijgt een randschijf. Dit is een theoretische opening die reeds vele malen gespeeld werd.

12... 19-24

Wit kiest zijn strategie. In veel partijen ging zwart verder met 18-23 na enkele zetten, maar zwart toont reeds zijn intenties: een initiatief krijgen op de rechtervleugel van het bord.

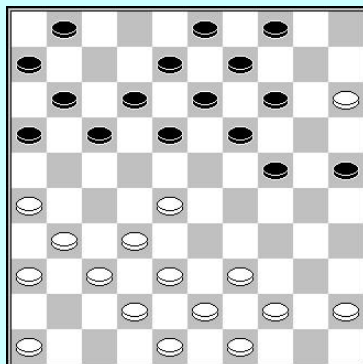
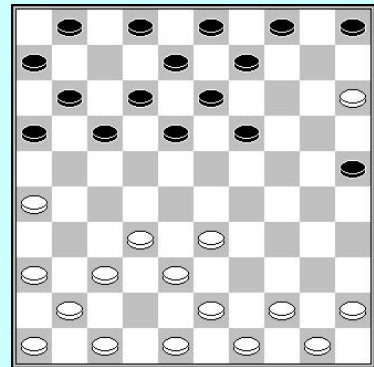

18... 24-30

Zwart start de aanval die hij voorbereide, verder in de richting van de witte rechtervleugel.

23... 17-21 24. 26x17 11x31 25. 36x27

Zwart ruilt nu op de andere vleugel, probeerend deze vleugel ook onder controle te krijgen.

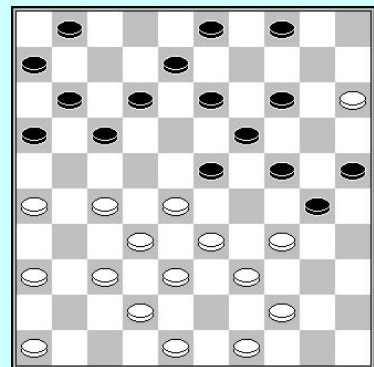

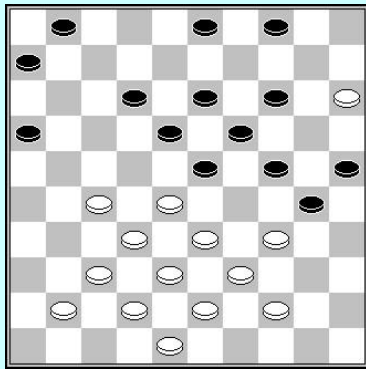

27... 23-29 28. 34x23 18x29

De aanval gaat verder, op weg naar veld 29 waarna het mogelijk is meer schijven naar deze vleugel te brengen, zoals zal gebeuren in de volgende fase van de partij.

38... 14-20

Schijf 20 wordt ook naar de belegerde vleugel gebracht, de aanval verder zettend.

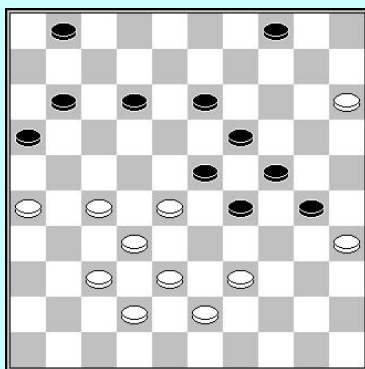
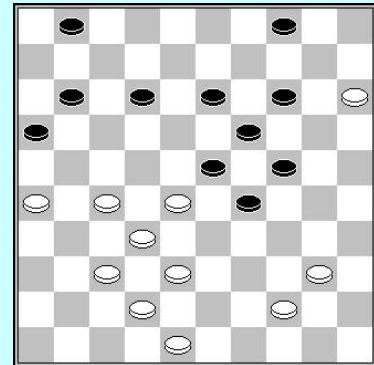

41... 11-17

Zwart wil zijn tegenstander vastzetten, dus neemt hij nu de linkervleugel onder controle.

45... 18-22

Het witte centrum wordt omsingeld. Wit heeft gebrek aan speelruimte en wordt langzaam 'gewurgd'.

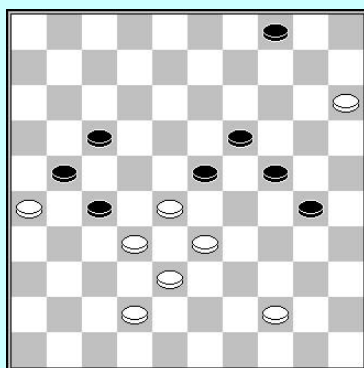
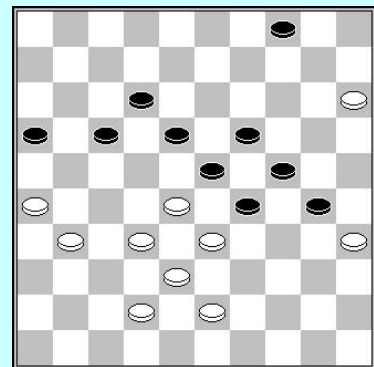

52... 30-34

Wit is compleet omsingeld en staat vast. Een mooie strategische partij van zwart!

2. Beantwoord de vragen

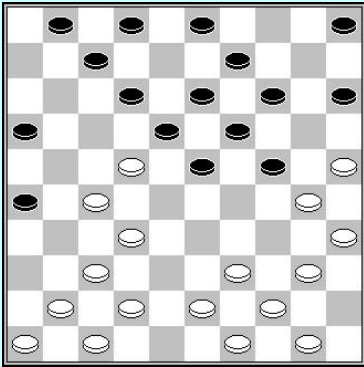

A) Zwart voert een centraanval uit.

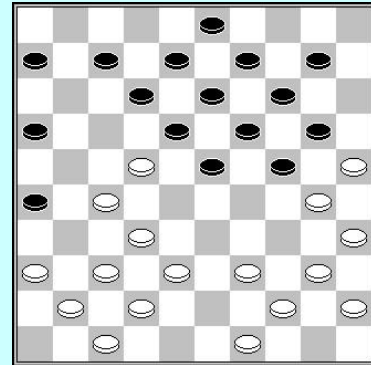

B) Zwart sluit 8 en 10 en zal zijn verloren schijf terugwinnen.

C) Wit kan niet 22. 38-33? spelen ; 16-21!, 22. 39-33? 23-28! ff
 22. 40-34? 26-31! 23. 37x26 23-29!, en
 22. 50-45 01-06! verandert niets aan de situatie. Daarom kan wit best de schijf terug geven op zo'n manier dat zwart een schijf krijgt op 36 terwijl zijn linkervleugel opgesloten is.

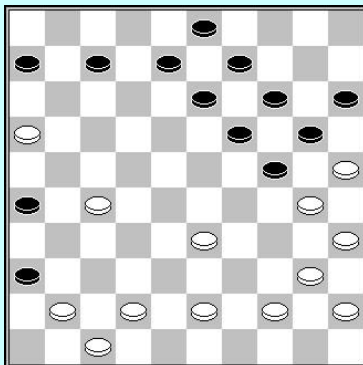

D) Wit verhindert dat zwart uit de opsluiting kan komen en bezet de strategische velden 27 en 28.

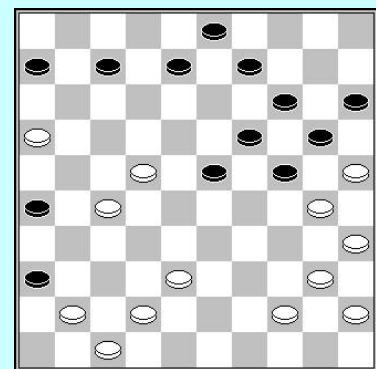

E) Na 31... 09-13 32. 41-37 dreigt wit met de combinatie 37-31 44-39 40x09, dus moet hij 32... 03-09 spelen en creëert hij een hangende schijf op 9.
 Zwart had moeten verder gaan met 31... 06-11!
 32. 41-37 08-12 33. 44-39 03-08 en zwart is volkomen veilig.
 De opstelling wordt gecompenseerd door de schijven 40 en 45 die niet actief zijn.

F) **33. 37-31!! 26x48 34. 44-39 48x34 35. 40x18 08-12**
 (35... 24-29 36. 16-11! 06x28 37. 27-22 28x17 38. 18-12 07x18 39. 30-24 19x30
 40. 25x03 W+)
36. 16-11 06x28 37. 38-32 13x31 38. 32x23 19x28 39. 30x10 15x04 40. 25x03 12-18
41. 03-26 36-41 42. 26x01 41-46 en wit heeft een winnend eindspel.

G) 34... 06-11! 35. 42-38 26-31!

(35... 12-17? 36. 39-33! 17x39 37. 27-21 26x17 38. 37-31 36x27 39. 32x01 W+)

36. 37x26 12-17 37. 38-33(!) 17x37 38. 33-28 23x21 39. 26x06

H) 40... 11-16? 41. 47-41! 36x47 42. 38-33 47x29

43. 37-31 26x37 44. 32x41 23x21 45. 34x12 W+

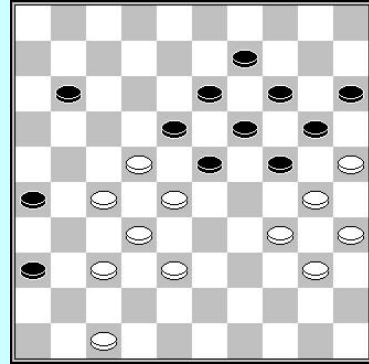

Mooie combinaties

- 1) **G. Hessing**
1. 47-41 36x47 2. 30-25 47x33 3. 25-20 14x25 4. 34-30 25x34 5. 32-28 33x39 6. 44x11 06x17
7. 40x07 02x11 8. 21x05 W+
- 2) **Grand Prix shot**
1. **15-10!** (1. 48-43? 25-30! 2. 34x25 14-20 3. 25x3 23-29 4. 3x17 11x42 5. 38x47 29x49 Z+)
1... **14x05** 1... 04x15 2. 27-22 18x27 3. 28-22 27x18 4. 37-31 26x28 5. 33x04 W+
2. **27-22! 18x27 3. 36-31 27x36 4. 46-41 36x47 5. 37-31 26x37 6. 32x41 23x43**
7. **41-37 47x29 8. 34x03 43x34 9. 40x20 25x14 10. 03x26 W+**
- 3) **A. Kowrizkin**
1. 50-45 28x37 2. 48-42 37x48 3. 47-41 36x47 4. 25-20 47x40 5. 20x29 23x25 6. 45x34 48x30
7. 35x02 W+
- 4) **D. v.d. Berg**
1. 21-17 11x22 2. 39-34 8-12 3. 34x23 18x29 4. 47-41 36x47 5. 43-39 47x33 6. 39x08 29-33
7. 08-03 14-20 8. 03x25 33-38 9. 25-43 38x49 10. 40-35 49x40 11. 35x44 W+
- 5) **P. Meurs**
1. **31-26 12-17 2. 32-28 23x43 3. 50-44 21x32 4. 47-41 36x47 5. 44-40 47x29 6. 34x03 45x34**
(6... 43x34 7. 03x13 45x34 8. 13-18 W+)
7. **03x49 34x43 8. 49x20 15x24 9. 48-43 W+**
- 6) **A. Scholma**
1. 38-33! 28x39 2. 34-29 23x34 3. 30-24 19x30 4. 48-42 39x48 5. 49-43 48x39 6. 47-41 36x38
7. 45-40 34x45 8. 25x01 W+
- 7) 1. 45-40 20x29 2. 47-41 36x47 3. 37-32 28x48 4. 30-25 47x33 5. 39x28 48x30 6. 25x23 W+
- 8) **1. 47-42 36x47 2. 26-21 17x26 3. 37-31 26x28 4. 33x24 20x29 5. 42-37 47x33 6. 39x10**
- 9) 1. 47-41 36x47 2. 34-29 23x43 3. 38x49 47x29 4. 35-30 24x35 5. 28-23 19x28 6. 32x03 21x41
7. 03x09 35-40 8. 09-22 40-45 9. 22-50 W+
- 10) **G. L. Gortmans**
1. 27-21 26x17 2. 47-41 36x47 3. 39-34 47x49 4. 30-24 49x30 5. 35x13 W+
- 11) **W. B. Monsma**
1. 37-31 36x29 2. 40-34 16x18 3. 30-24 19x39 4. 28x10 04x15 5. 25x43 W+
- 12) **A. Kowrizkin**
1. 37-31 26x48 2. 49-43 23x32 3. 47-41 36x47 4. 50-45 47x29 5. 39-34 48x30 6. 25x03 12-18
7. 03-21 32-37 8. 21-49 W+
- 13) **G. A. Cremer**
1. 34-30 35x24 2. 29x20 15x24 3. 47-41 36x47 4. 43-39 47x29 5. 37-32 22x44 6. 32x34 44-50
7. 49-44 50x30 8. 25x34 W+
- 14) **M. Tswetsov**
1. 37-31 26x48 2. 47-41 48x45 3. 44-39 36x47 4. 39-34 45x29 5. 33x2 47x20 6. 02x10 15x04
7. 25x14 W+
- 15) **J. Jermakov**
1. 47-41 36x47 2. 38-33 47x24 3. 33x02 29x40 4. 50-44 40x49 5. 02-16 49x21 6. 16x17 W+

- 16) **J. Theuns**
 1. 27-22 29x49 2. 22x4 49x46 3. 04-27 15x24 4. 27-04 36x27 5. 04x32 28x37 6. 47-41 37-42
 7. 48x37 W+
- 17) **M. Koopmanschap - M. Dolfing**
 1. 26-21 17x26 2. 27-22 18x27 3. 32x21 26x17 4. 37-31 36x27 5. 38-32 27x29 6. 34x05 W+
- 18) **O. Dijkstra - P. Meurs**
 1... 04-10 2. 15x04 19-23 3. 04x27 23-28 4. 32x23 17-21 5. 26x17 12x43 6. 39x48 30x50 Z+
- 19) **T. Goedemoed**
 1. 37-31 18-22 2. 34-30 35x24 3. 47-41 36x47 4. 38-32 27x40 5. 50-45 47x29 6. 45x3 22x33
 7. 31-27 21x32 8. 03x04 W+
- 20) **T. Goedemoed**
 1. 47-41 36x47 2. 21-17 12x32 3. 50-45 47x29 4. 45x12 07x18 5. 16x07 01x12 6. 31-27 32x21
 7. 26x08 24-30 8. 08-03 30-35 9. 03x25 35-40 10. 25-34 40x29 11. 15-10 29-33
 12. 10-04 18-23 13. 04-10 23-29 14. 10-15 29-34 15. 15x38 34-40 16. 38-33 40-45
 17. 33-50 W+
- 21) **T. Goedemoed**
 1. 25-20! 15x24 (1... 27x36? 2. 38-32! 15x24 3. 33-29 23x25 4. 32x3) 2. 38-32 27x40
 3. 35x44 24x35 4. 44-40 35x44 5. 31-27 22x42 6. 33x24 44x33 7. 47x16 02-07 8. 24-19 04-10
 9. 50-44 10-15 10. 44-39 09-14 11. 19x10 15x04 12. 39-34 W+
- 22) **Coup Raphael**
 1. 38-32? 7-11! 2. 06x17 23-28 3. 32x12 14-20 4. 25x23 01-07 5. 30x08 07x38
 6. 42x33 03x41 Z+
- 23) **A. Scholma**
 1. 34-30 25x23 2. 33-29 23x34 3. 39x30 20x29 4. 47-41 36x47 5. 43-39 47x33 6. 39x10 15x04
 7. 26-21 16x27 8. 37-32 27x38 9. 48-43 38x49 10. 40-35 49x40 11. 45x 1 W+
- 24) **F. Hermelink**
 1. 47-41 36x47 2. 34-30 47x34 3. 40x16 25x34 4. 44-40 W+35x44 5. 49x9 3x14 6. 16-11 06x17
 7. 21x03 W+
- 25) 1. 47-41 36x47 2. 27-21 47x22 3. 44-39 35x33 4. 34-30 17x26 5. 32-28 23x32 6. 43-38 32x43
 7. 48x08 13x02 8. 30-24 19x30 9. 25x01 W+
- 26) **V. Bulat**
 1. 47-42 36x47 2. 42-37 47x33 3. 29x38 20x29 4. 37-31 27x36 5. 46-41 36x47 6. 43-39 47x33
 7. 39x 8 12x 3 8. 34x 1 W+
- 27) **A. Gantwarg – R. Clerc**
 1. 47-41 36x47 2. 37-31 26x37 3. 32x41 47x36 4. 28-23 19x28 5. 33x22 36x34 6. 39x26 W+
- 28) 1. 24-20 15x24 2. 47-41 36x47 3. 26-21 17x26 4. 37-31 26x37 5. 32x41 47x22 6. 28x10 W+
- 29) **V. Bulat**
 1. 32-28 22x42 2. 47x38 36x47 3. 28-23 47x45 4. 49-43 18x29 5. 44-40 45x34 6. 39x06 W+
- 30) **P. Meurs & R. Boomstra**
 1. 39-33 9-14 2. 47-41 36x47 3. 22-18 47x23 4. 18x07 19-23 5. 07-01 23-28 6. 01-29 28-32
 7. 29-42 W+
- 31) **P. Meurs**
 1. 47-41 36x47 2. 22-18 47x23 3. 18x07 25x34 4. 07-01 34-39 5. 01-34 39x30 6. 35x13 06-11
 7. 13-08 10-14 8. 08-03 14-19 9. 03-08 19-23 10. 08-24 23-28 11. 24-38 11-16 12. 38-27 28-33
 13. 27-43 W+
- 32) **J. Hauschild**
 1. 27-21 16x49 2. 34-30 23x32 3. 47-41 36x47 4. 30-25 47x45 5. 25x03 49x40 6. 03x01 40-49
 7. 39-34 45x23 8. 01x40 49-16 9. 48-43 16x49 10. 40-44 49x40 11. 35x4