



Jean-Pierre Dubois

*Een beknopte kijk op  
het Roozenburg  
systeem*

---

Een beknopte bewerking van de online-versie van het boek  
van JP Dubois 'Le système Roozenburg'

# Het ROOZENBURG systeem

## PRESENTATIE

Het systeem Roozenburg draagt de naam van degene die wereldkampioen was van 1948 tot 1956, Piet Roozenburg, Nederlander, probeerde officieel zijn systeem voor de eerste maal uit in 1945 in een match over 10 partijen tegen Ben Springer, toen hij nog geen wereldkampioen was. Aan het einde van de negende partij stonden de twee tegenstanders nog steeds gelijk op punten. P. ROOZENBURG maakte zijn systeem vervolgens gedenkwaardig door het in het laatste partij toe te passen en de wedstrijd te winnen.

Het ROOZENBURG-systeem is in feite een aanvalssysteem tegen het vijandige centrum. Het principe bestaat erin een ondersteunde schijf als voorpost te plaatsen en vervolgens druk uit te oefenen op de geïsoleerde centrale pion van de tegenstander.

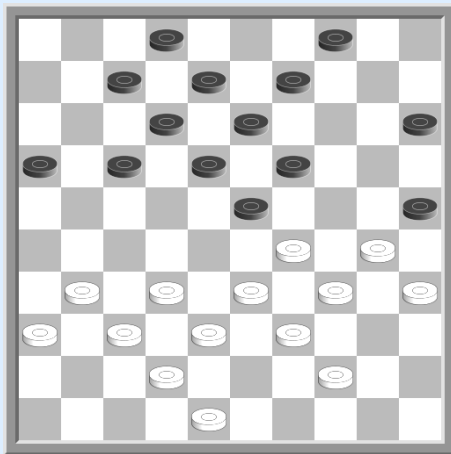

Wit aan zet **30-24 (19x30) 35x24**

Wit installeert een 'plaag'schijf gesteund door schijf 29 en dreigt de centrale schijf 23 aan te vallen. Zwart kan dit niet verhinderen door veld 22 te bezetten met (17-22) wegens 33-28 (22x33) 39x19 mogelijk gemaakt door de schijvenformatie 33-39-44.

Terug naar de partij :

**(04-10) 33-28 (09-14) 28x19 (14x23) 31-27**

Op **38-33** maakt zwart dam door **(23-28) 33x11 (12-17) 11x22 (18x47)**

en op 39-33 maakt zwart dam door **(22-28) 33x11 (12-17) 11x22 (18x27) 32x21 (16x27) 31x22 (13-18) 22x13 (08x50)**

Verder met de partij : **17-22, 38-33 22x31, 36x27 12-17, 33-28**  
Wit wint schijf 23.

Het Roozenburg-systeem baseert zelden op de winst van de centrale pion, omdat deze in de meeste gevallen verdedigbaar is:

Wit aan zet  
**30-24 (19x30) 35x24 (17-22)**

zwart dreigt het Roozenburg systeem af te breken door de ruil  
**(13-19) 24x13 (08x19) 31-27 (22x31) 36x27 (02-07)**

Op het moment is schijf 23 nog verdedigd, daar op **33-28** het volgende komt **(04-10) 28x19 (18-22) 27x18 12x14**, en wordt de voorpost op 24 kwetsbaar

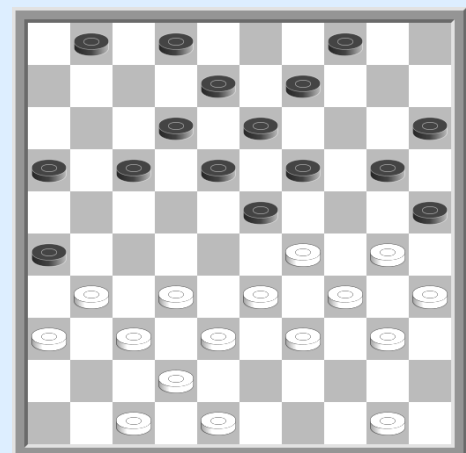

De verdediging van deze voorpost wordt verzekerd indien wit er in slaagt op een duurzame manier veld 23 te bezetten, hetgeen hier niet het geval is :

**32-28 (14-19) 40-35 (19x30) 35x24 (10-14) 28-23 (08-12) ! 50-44 (12-18) 23x12 (07x18) 44-40 (18-22)**

Men bemerkt het belang van de zet 02-07 die de formatie 1-7-12 voor de ruil vormt.

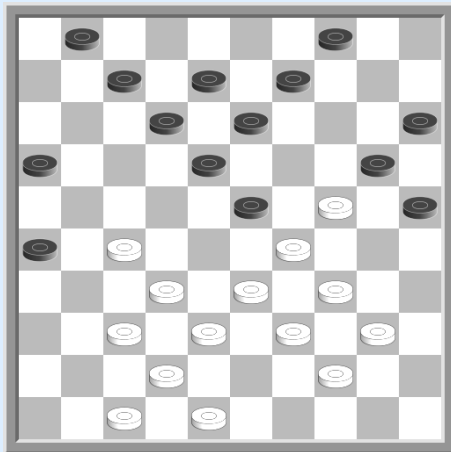
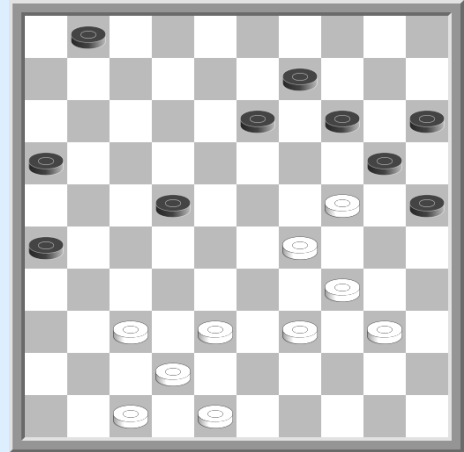

Maar wit is niet gedwongen de centrale schijf 23 onmiddellijk aan te vallen. Hij is in de mogelijkheid om de verdediging van de voorpost 24 en nadien de opstoot naar 23 voor te bereiden.

**50-44 (04-10) 33-28 (01-06)**

De komende aanval dwingt zwart zijn basisschijven op te spelen **1. 28x19 (18-22) 27x18 (12x14) 32-28 (14-19)**

*Na (26-31) 37x26 (16-21) 26x17 (08-12) 17x19 (14x43) volgt 39-33 (43-49) 40-35 (49x40) Z+1 (let op het belang van de zet 50-44 en niet 50-45)*

**40-35 (19x30) 35x24 (10-14) 28-23**

Wit heeft zijn strategisch doel bereikt door de velden 23 en 24 te bezetten. Het volgende objectief is de bezetting van veld 27.

## TOT STAND BRENGEN VAN HET ROOZENBURG SYSTEEM

Het Roozenburg systeem toont zich reeds van het begin van de partij wanneer één van de spelers het centrum bezet door 32-28 of 19-23 :

Opening **32-28 (16-21) 31-26 (18-22) 37-32 (11-16) 41-37 (07-11) 37-31 (21-27) 32x21 (16x27)**

Opening **33-29 (19-23) 35-30 (20-25) 40-35 (14-19) 30-24 (19x30) 35x24**

Opening **32-28 (19-23) 28x19 (14x23) 37-32 (10-14) 35-30 (20-25) 33-29**

Te noteren valt dat de verdedigende speler zelden gedwongen is op dit systeem in te gaan. In dit geval plaatst de aanvallers eenvoudigweg een randschijf op 35 (16). Soms is het echter niet mogelijk om het systeem te weigeren: dit is vooral het geval wanneer de linkervleugel het risico loopt opgesloten te raken.

Op een Roozenburg systeem ingaan is niet altijd zonder gevaar :

Zwart aan zet  
**(21-27) 37-31**

Wit dreigt de voorpost te isoleren door dit maneuver

**37-31 (01-06) 26-21 (17x37) 28x08 (03x12) 42x22 (18x27)**

en op **37-31 (18-23)** volgt de klassieke schijfwinst  
**26-21! (17x37) 28x06 (37-41) 33-28 (23x32)**  
**34-29 (24x33) 39x46**

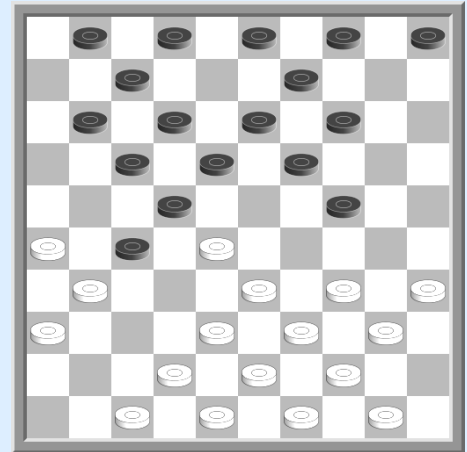

na **37-31 (03-08)** (is 26-21 niet mogelijk daar zwart naar 41 gaat). **34-29 (18-23)** het enige mogelijke antwoord omdat zwart niet mag laten slaan wegens een damzet :

**(01-06) 29x20 (14x25) 38-32 (27x29) 39-34 (22x33) 34x03**

en na het sluiten met (14-20) heeft wit een andere combinatie

**29-23 (18x29) 40-34 (29x40) 38-32 (27x29) 39-34 (22x33) 34x03**

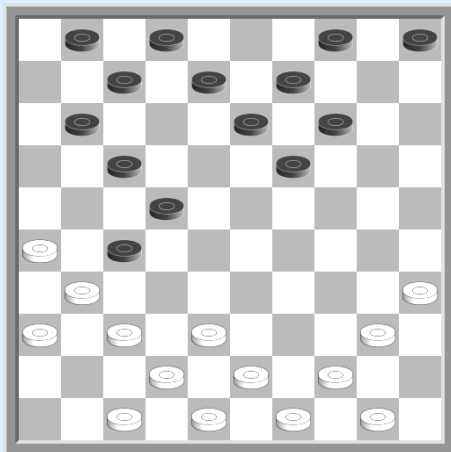

terug naar de partij **29x18 (12x32) 33-29 (24x33) 39x37**

Zwart heeft nu 4 verdedigers voor schijf 27 tegen 4 aanvallers, maar hij dient voorzichtig te blijven in de verdediging wegens de variant :

**(08-12) 37-32 (11-16) 32x21 (16x27) 42-37 (07-11) 37-32 (11-16) 32x21 (16x27) 47-42 (01-07) ?**

De juiste zet is 02-07 zoals we zullen zien

**42-37 (07-11) 37-32 (11-16) 32x21 (16x27) 38-33 !**  
**(19-23) 40-34**

Wit dreigt met 34-29 en vervolgens 33-28. Merk op dat indien schijf 2 op veld 1 staat (02-07 gespeeld in plaats van 01-07) zwart de dreiging kan beantwoorden met 01-06.

**(23-28) 34-29 (28x39) 44x33 (27-32) 48-42**

En schijf 32 is niet te verdedigen.

Fragment uit een simultaan partij van Agafonow tegen Chatelet :

**35-30 (20-25) 31-27**

Ondanks het uitschijnen is 30-24 speelbaar

variant **30-24** omdat na **(14-19) 32-28 (23x32)** kan volgen

indien **(19x30) 28x19 (13x24) 29x20 (15x24) 33-28**  
**(22x33) 38x20 (25x14) 34x25 =**

**37x28 (19x30) 29-23 (18x29) 33x35 (22x33) 39x28**

blijft gelijk... maar wit heeft geen interesse om ruilen uit te lokken.

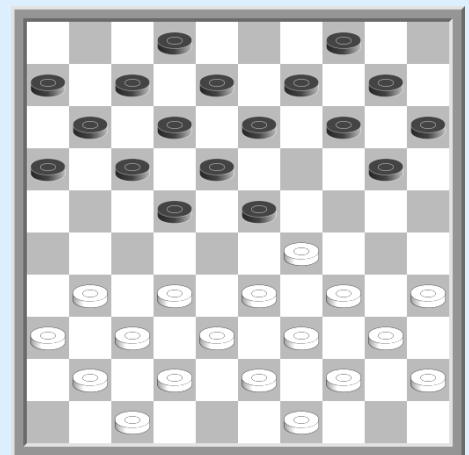

We merken op dat de implementatie van het Roozenburg-systeem gepaard gaat met het ruilen van de pion op veld 22 vóór de bezetting van veld 24.

**(22x31) 36x27 (14-19) 40-35 (10-14) 44-40**

*De ruil 30-24 (19x30) 35x24 is verhinderd door (14-19) 45-40 (19x30) 40-35 (17-22) 35x24 (22x31) 37x26 (13-19) 24x22 (12-17) 29x18 (17x46) .....*

Terug naar de partij. De laatste zet van wit 44-40 is twijfelachtig daar de schijven 45 en 40 achterblijvende schijven dreigen te worden (23-28) !

met het thematisch vervolg

33x22 (17x28) 32x23 (19x28) 38-32 (13-19) 32x23 (19x28)

37-31 (11-17) 41-36 (17-22) 42-38 (06-11) 38-33 (08-13) dat zwart een betere stand biedt.

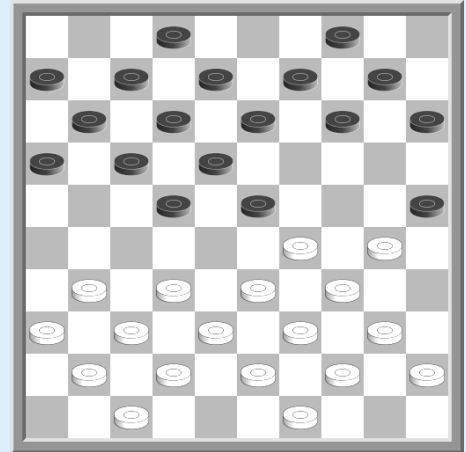

Enkele gebruikelijke openingen om tot een Roozenburg te komen :

Opening 1: **32-28 (19-23) 28x19 (14x23) 37-32 (10-14) 41-37 (14-19) 46-41 (05-10) 32-28 (23x32) 37x28 (16-21) 31-26 (18-22)**

Opening 2: **32-28 (17-22) 28x17 (11x22) 37-32 (12-17) 41-37 (08-12) 46-41 (06-11) 34-29 (19-23) 32-28 (23x32) 37x28 (16-21) 31-26 (20-24) 29x20 (15x24)**

Opening 3: **32-28 (18-22) 37-32 (12-18) 41-37 (07-12) 46-41 (01-07) 31-26 (19-23) 28x19 (14x23) 32-28 (23x32) 37x28 (16-21)**

Opening 4: **33-29 (19-23) 35-30 (20-25) 40-35 (14-19) 30-24 (19x30) 35x24 (09-14) 45-40 (14-20) 50-45 (03-09) 38-33**

Opening 5: **32-28 (19-23) 28x19 (14x23) 37-32 (10-14) 41-37 (14-19) 46-41 (05-10) 35-30 (20-25) 33-29 (10-14) 40-35**

Opening 6: **32-28 (19-23) 28x19 (14x23) 37-32 (10-14) 35-30 (20-25) 33-29 (14-19) 40-35 (05-10) 31-27 (17-21) 30-24 (19x30) 35x24**

Opening 7: **33-28 (18-22) 38-33 (12-18) 34-29 (07-12) 40-34 (01-07) 45-40 (19-23) 28x19 (14x23) 32-28 (23x32) 37x28 (16-21) 41-37 (20-24) 29x20 (15x24) 31-26 (21-27) 37-31**

Opening 8: **32-28 (18-23) 33-29 (23x32) 37x28 (20-25) 41-37 (12-18) 39-33 (07-12) 44-39 (19-23) 28x19 (14x23) 37-32 (10-14) 35-30**

Opening 9: **33-29 (17-22) 39-33 (11-17) 44-39 (07-11) 50-44 (01-07) 32-28 (19-23) 28x19 (14x23) 31-27 (22x31) 36x27 (10-14) 35-30 (20-25) 30-24**

Opening 10: **32-28 (16-21) 31-26 (18-22) 37-32 (11-16) 41-37 (07-11) 34-29 (01-07) 46-41 (20-24) 29x20 (15x24) 40-34 (21-27) 32x21 (16x27)**

Opening 11: **33-28 (19-23) 28x19 (14x23) 39-33 (10-14) 44-39 (14-19) 32-28 (23x32) 37x28 (16-21) 31-26 (18-22)**

Opening 12: **32-28 (18-22) 34-29 (12-18) 40-34 (07-12) 45-40 (19-23) 28x19 (14x23) 31-27 (22x31) 36x27 (01-07) 35-30 (10-14) 40-35 (20-25) 37-32**

## AANVALLEND SPEL

### Basisplan

Het basisplan valt te verdelen in drie fases :

1. Het starten van het Roozenburg systeem.
2. Het voorbereiden van de aanval op de centrumschijf.
3. De bezetting van de strategische velden 23, 24, en 27 na de aanval op de centrumschijf en het antwoord (18-22) 27x18 (12x14)

In het volgende voorbeeld, zijn de zwarte zetten niet gedwongen, maar het zijn plausibele zetten die wit toelaten hun aanval te ontwikkelen.

Fase 1 :

**35-30 (20-25) 30-24 (17-22) 31-27 (22x31) 36x27**

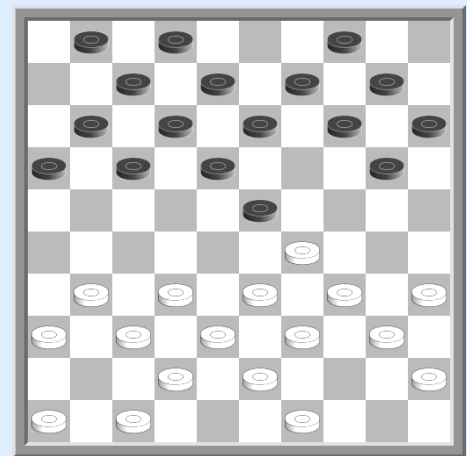
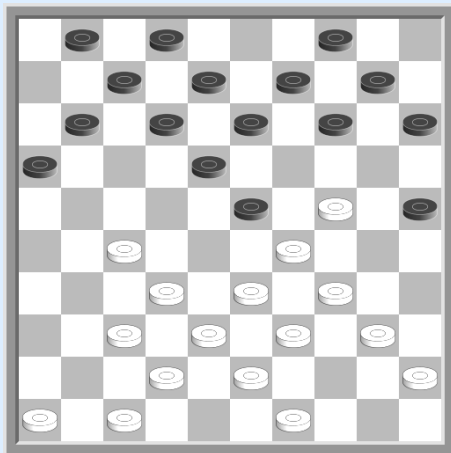

Fase 2 :

**(11-17) 46-41 (17-21) 41-36 (14-20) 36-31 (21-26)  
33-28**

Wit valt de centrale schijf aan op het moment waarop zwart gedwongen is zijn basisformatie 1-7-12 dient op te geven

**(01-06) 28x19 (18-22) 27x18 (12x14)**

Fase 3 :

**38-33 (07-11)**

*De aanval met (14-19) levert een damzet op met  
29-23 (20x36) 23x01*

**33-28 (14-19) 40-35 (19x30) 35x24 (09-14) 28-23**

Wit heeft zijn strategisch objectief behaald.

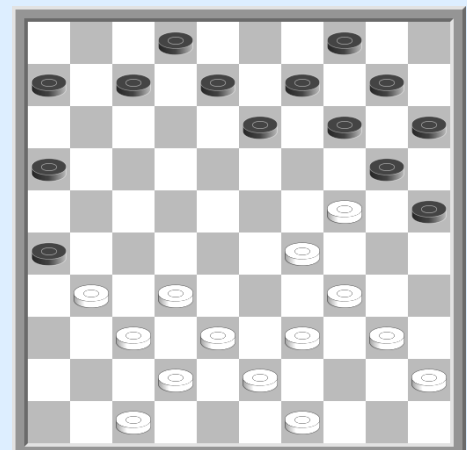

## De aanval op de centrumschijf

De aanval op de centrale schijf van de tegenstander, 23 in dit geval daar zwart in verdediging is, is de basis van het Roozenburg systeem. Het leidt in de meeste gevallen tot het antwoord (12x14) zoals in het basisplan. Maar deze aanval kan ook gebruikt worden voor andere objectieven :

### 1<sup>ste</sup> situatie : de herhaalde aanval met het doel de schijf te veroveren.

**ISSALENE-SEDLACEK** Suikertornooi 1976

**(17-22) 46-41 (22x31) 37x26**

*Het ontbreken van de witte schijf op 27 zorgt ervoor dat zwart niet meer beschikt over het antwoord 12x24 na de aanval op schijf 23.*

**(07-11) 41-37**

*De onmiddellijke aanval op schijf 23 zou fataal zijn  
33-28 (12-17) 28x19 (09-14) 19x10 (13-19)  
24x22 (17x46)*

Terug naar de partij :

**(04-10) ?!**

*Deze zet biedt de mogelijkheid schijf 23 te verdedigen met het klassieke maneuver (09-14) 33-28*

*noteer dat de variant 24-19 (13x24) 34-30 (23x45) 30x10 (18-22) 33-28 (22x33) 39x28 (04-09) 10-05 (09-14) 05x07 (01x12) slechts remise oplevert.*

*Terug naar de voornaamste variant  
(14-19) 40-35 (19x30) 35x24 (01-07) 28x19 (18-23) 29x09 (20x40) 44x35 (03x23)  
Elk nog 11 schijven : gelijk spel.*

De partij :

**43-38 (11-17) 33-28 (09-14) 28x19 (14x23) 38-33 (03-09)?**

*De enige manier om schijf 23 te verdedigen is te vervolgen met  
(10-14) 48-43 (06-11) 33-28 (14-19) 40-35 (19x30) 35x24 (02-07) 28x19 (18-23)  
29x09 (20x40) 44x35 (03x23) met in elk geval een positioneel voordeel voor wit.*

Terug naar de partij :

**48-43 (09-14) 43-38 (17-22) 33-28 (22x33) 39x19 (14x23) 38-33 enz...**

Schijf 23 gaat verloren.

**CLERC-WALLEN (WK 88)**

**38-33 ! (22x31) 37x26 (04-10)**

*Deze zet verslechtert de zwarte situatie. Deze dienen een manier te vinden om veld 20 te bezetten om de verdediging van schijf 23 te verzekeren zoals in de voorgaande stand. Hiervoor hebben ze de keuze uit direct (09-14) of (05-10) gevolgd door (10-14).*

Op (09-14) laat de ruil (24-19) wit toe het initiatief te

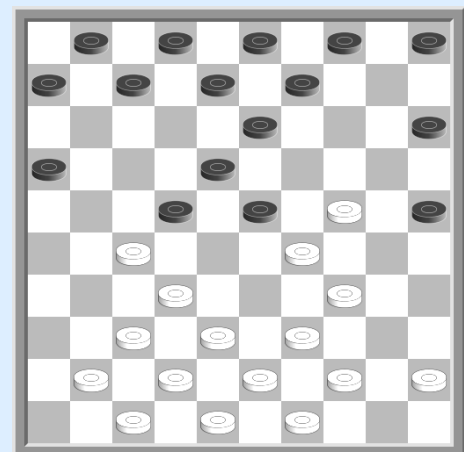
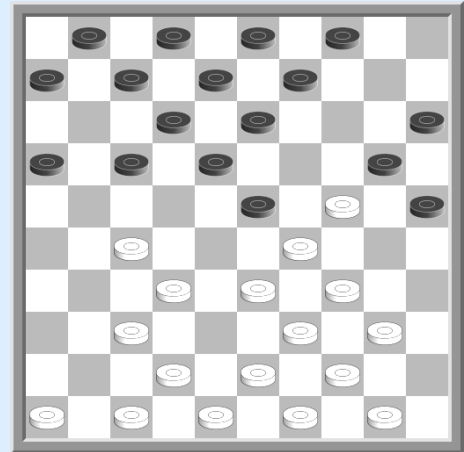



behouden wegens het zwarte centrum zonder steun geassocieerd door de randschijf 25.

Op (05-10) 33-28 (09-14) 28-19 (14-23) 43-38 bekommt wit een druk gelijkaardig aan deze in de partij.

**42-38 (06-11) 33-28 (09-14) 28x19 (14x23) 38-33 (03-09) 33-28 (09-14) 28x19 (14x23)  
43-38 (07-12) 41-37 (11-17) 38-33 (17-21) 26x17 (12x21) 33-28 (21-27) 28x19 (27x38)  
48-42 enz.....**

### DUBOIS-SALOME (vriendschappelijk 81)

In deze stand lijkt de aanval op schijf 23 in de lijn van het spel. Maar de gelijktijdige afwezigheid van de schijven 18 en 50 laat zwart toe de aanval op 23 te ver hinderen door:

**33-28 (14-20)! 28x19 (09-14) 38-33 (14x23)  
33-28 (04-09) 28x19 (09-14) 39-33 ? (14x23)**

*Wit moet de dubbele dreiging (13-19) en (18-22) pareren, terwijl de aanval een spectaculaire combinatie toelaat :*

**33-28 (17-22)! 28x06 (23-28) 32x23 (12-17)  
23x21 (16x27) 31x22 (13-18) 22x13 (08x50)**

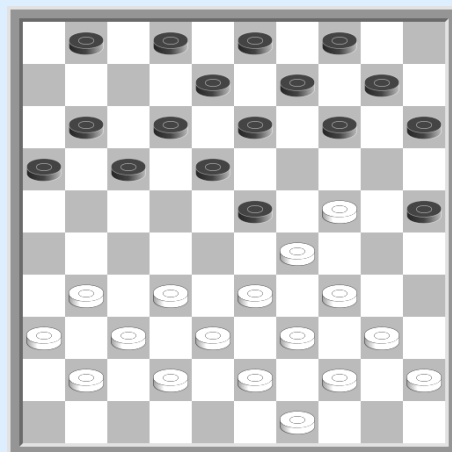

### 2<sup>de</sup> situatie : De aanval op schijf 23 verbetert de veiligheid van de voorpost :

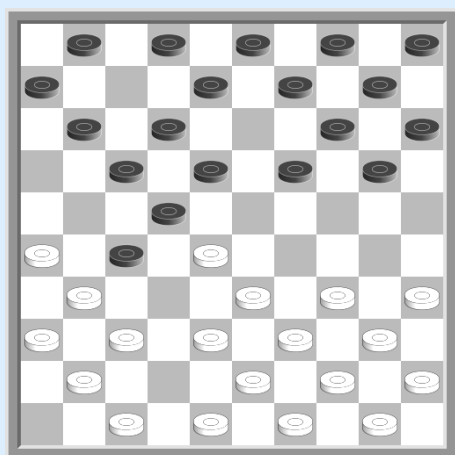

Zwart aan zet

Wit heeft vier aanvallers op schijf 27 en zwart heeft vier verdedigers. Indien zwart (20-24) speelt zorgt het antwoord 39x37, nadat zwart aanvalt met (18-23) voor een vijfde aanvaller. De onmiddellijke aanval op schijf 28 herstelt het evenwicht :

**(18-23) 34-29 (23x32) 37x28 (20-24) 29x20 (15x24)**

Een gelijkaardig voorbeeld vinden in de volgende opening :

**33-29 (19-23) 35-30 (20-25) 40-35 (14-19) 30-24 (19x30) 35x24 (09-14) 45-40 (14-20)  
50-45 (03-09) 38-33 (10-14) 33-28 (05-10) 28x19 (14x23)**

Wit heeft een aanval op de voorpost geëlimineerd. Tijdens een wedstrijd tussen Lesne en Melinon, ging de partij verder als :

**43-38 (17-22) 31-27 (22x31) 36x27 (11-17) 38-33 (10-14) 33-28 ! (14-19)?  
34-30 (25x43) 48x39 (23x43) 49x38 (20x29)a 28-22 (17x28) 32x03**

**a (19x30) 28-23 (18x29) 27-22 (17x28) 32x03**

**3<sup>de</sup> situatie : de mogelijkheid om met de centrale schijf 23 aan te vallen :**

Zwart aan zet

Wit dreigt 37-32 (11-16) 32x21 (16x27) 33-29 met dam op veld 2.

**(18-23)! 37-32 (24-29)! 33x24**

op 32x21 (23x32) 38x18 (29x47) enz. ...

**(22x33) 38x18 (27x47) 31-27 (13x31)**

**24x15 (14-20) enz... Z+**

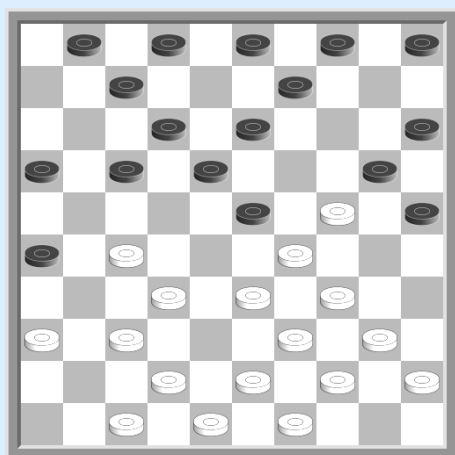
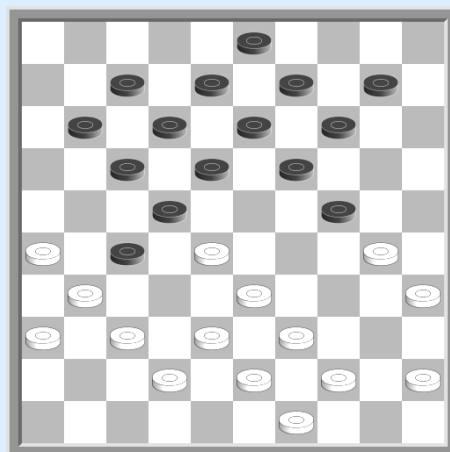

Wit moet de dreiging met 02-07 gevolgd door 18-22 pareren...

**33-28! (02-07) 28x19 (18-22) 27x18 (12x14) 32-28 (07-12)**

Op (14-19) volgt 34-30 (25x41) 36-31 (26x37) 47x36 (20x29) 38-32 (37x28) 39-33 (28x39) 43x01

**28-23** enz.... Wit beschermt zijn schijf 24 en bezet het centrum.

Het juiste moment om pion 23 aan te vallen is vaak lastig in te schatten. In deze positie heeft wit moeilijkheden om de ontwikkeling van de centrale schijven voort te zetten :

**33-28** of ?

42-38 (23-28) 33x11 (18-23) 29x18 (13x33) enz....

of 43-38 ? (25-30) 34x14 (23x43) 48x39 (09x29) 33x24 (18-23) en wit zit met een geïsoleerde voorpost.

40-35 of 36-31 zijn speelbaar maar brengen niet veel zoden aan de dijk. **33-28** daarentegen zorgt voor een aantal problemen voor zwart **(02-08)**

1: (03-08) 28x19 (18-22) 27x18 (12x14) 34-30 (25x23) 32-27 (20x29) 27-21 (16x27) 39-33 (29x38) 43x03 (07-11) 37-31 (26x37) 42x31 enz...

2: (02-08) 28x19 (18-22) 27x18 (12x14) 34-30 (25x23) 32-27 (20x29) 27-21 (16x27) 37-31 (26x37) 42x02

terug naar de partij

**28x19 (17-21)!** En op de volgende zet **(18-22) 27x18 (12x14)** met een strijd gecentreerd rond de voorpost.

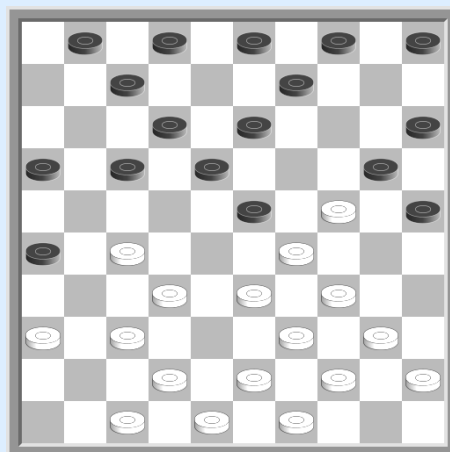

## DE ONTWIKKELING VAN DE LINKERVLEUGEL

In het algemeen is de ontwikkeling van de vleugels bedoeld om de aanval op de centrale schijf van de tegenstander voor te bereiden. De ontwikkeling van de rechtermvleugel bereidt de verdediging van de voorpost voor, deze van de linkervleugel laat toe te temporiseren om de basisformaties van de tegenstander te verzwakken.

De moeilijkheden bij het harmonieus ontwikkelen van de linkervleugel komen voort uit de dreiging van damzetten naar 46 of 48, of zelfs uit de kwetsbaarheid van schijf 27.

Het volgende diagram illustreert duidelijk de problemen waarmee wit wordt geconfronteerd bij de ontwikkeling van zijn linkervleugel.

Zwart aan zet :

De onmiddellijke aanval 33-28 is verhinderd door (18-22). Om deze aanval voor te bereiden heeft wit drie zetten ter beschikking : 36-31, 47-42 en 48-42.

Laten we deze drie mogelijkheden eens bekijken :

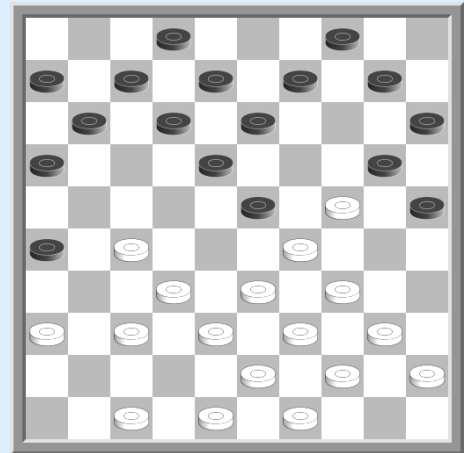

### 1. ANALYSE 36-31

#### 36-31

Het voornaamste doel van 36-31 is de bezetting van veld 27 voor te bereiden indien na de aanval op de centrale schijf 23 zwart antwoordt met 12x14.

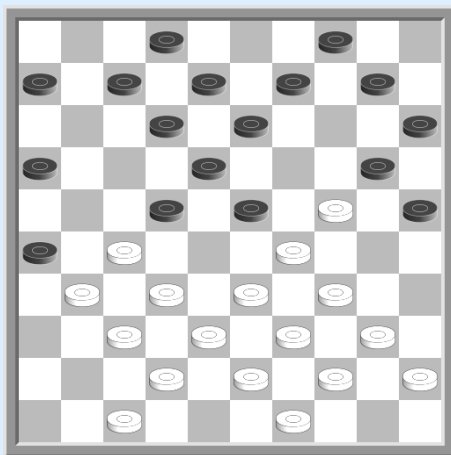

Als algemene regel geldt dat 36-31 alleen mogelijk is als je zeker weet dat je de volgende manoeuvre weet te vermijden: (13-19) 24x13 (08x19) En zwart heeft voordeel behaald !

vervolg analyse

#### (11-17)

Na 36-31 heeft zwart niet veel hoop meer om schijf 24 te veroveren omdat het aantal aanvallers van de schijf gelijk is aan het aantal verdedigers. Zijn speelplan situeert zich dus op zijn rechtermvleugel.

Nota, verhinderd is :

(12-17) wegens de damzet : 34-30 (23x34) beter 40x29 (25x23) 33-28 (20x29)  
28x19 (13x24) 27-21 (16x36) 37-31 (26x28) 38-33 (29x38) 43x05

#### 33-28

hier zou 48-42 zwak zijn wegens de dreiging (17-21) (13-19) 24x22 (23-28)  
32x23 (21x41) 47x36 (26x48)

Eveneens zwak is : 47-42 omdat na (06-11) 33-28 (09-14) 28x19 (14x23) wit niet meer terug naar het centrum kan met 38-33 noch met 39-33 wegens directe combinaties naar veld 47 of 50.

**(09-14)**

indien zwart wil profiteren van 36-31, moet hij terug naar het centrum komen met het oog op het bezetten van veld 22. .

**28x19 (14x23) 38-33 (04-09)**

op (18-22) moet met 29x09 slaan!

27x09 (04x13) 29x09 (20x36) 09-04 (17-21) met damafname en schijfwinst (20x38) 27x18 (04x22) 32-28 (22x33) enz.. Voordeel voor wit

op (10-14) volgt 24-19 (13x24) 27-22 (18x38) 33x42 (24x33) 39x10 !

**48-42**

Een alternatief is 33-28 (09-14) 28x19 (14x23) 27-22 (18x36) 29x09 (20x29) 34x23 (10-14) 09x20 (25x14) met een kwetsbare schijf 23

**(06-11)**

op (17-21) pareert 42-38 de dreiging van de damzet naar 48

en op (17-22) 33-28 (22x33) 39x19 (18-22) 27x18 (12x14) 43-39 volgt een goede stand voor wit

**33-28**

Na 40-35 (17-21) pareert zwart de dreiging (23-28) 33x22 (18-23) 29x18 (20x40) 45x34 (12x23) met voordeel voor zwart

en op 40-35 (17-21) 44-40 volgt het offer (23-28) 33x22 (18-23) 29x18 (20x29) 34x23 (12-17) enz...

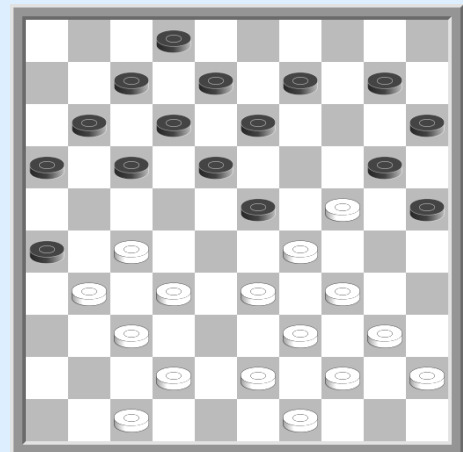

**(09-14) 28x19 (14x23) 27-22**

Op 43-38 volgt (17-22) 24-19 (13x33) 39x06 en (23-28) 32x23 (18x29) 34x23 (07-11) 06x17 (12x41) 47x36 (26x48)

**(18x38) 29x09 (20x29) 42x24 (10-14) 09x20 (25x14)**

Ziehier een type partij waarin de zet 36-31 gerechtvaardigd is :

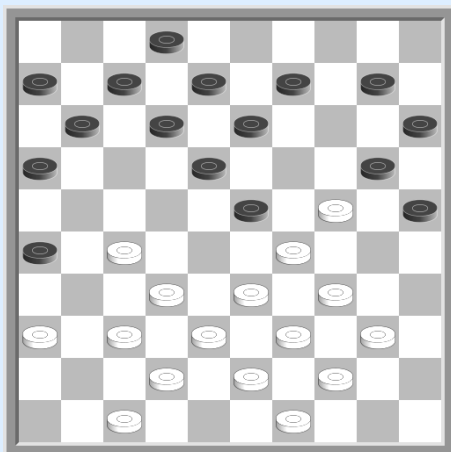

wit aan zet

**36-31**

Hier is de aanval 33-38 perfect speelbaar. Maar het garandeert wit niet het overwicht in het centrum : 33-28 (11-17) 28x19 (18-22) 27x18 (12x14) 40-35

Nu laat 32-28 het offer (17-22) 28x17 toe gevolgd door de aanval op schijf 24.

32-27 (08-12) met de dreiging (14-19) 40-35 (19x30) 35x24 (17-22) 27x18 (12x23) 29x18 (20x40) 44x35 (13x22) Z+1

**(07-12)**

Op (14-19) damzet door 34-30 (25x23) 32-27 (19x30) 35x24 (20x29) 27-21 (16x27)  
38-33 (29x38) 43x05 ....

32-28 (17-22) 28x17 (12x21) 38-32 (14-19) 44-40 (19x30) 35x24 (21-27)  
32x21 (26x17) 37-32 (10-14) 49-44 (14-19) 40-35 (19x30) 35x24 (09-14)  
44-40 (14-19) 40-35 (19x30) 35x24 (13-18) 24-19 (08-13) 19x08 (02x13) enz...

**(11-17) 33-28 (17-21) 28x19 (18-22) 27x18 (12x14) 38-33 (07-12)**

en niet (14-19) wegens 29-23 (20x36) 23x01

**33-28 (14-19) 40-35 (19x30) 35x24 (10-14) 44-40 (14-19) 40-35 (19x30) 35x24 (09-14) 31-27 !**

dit verhindert (14-19) door 42-38 (19x30) 37-31 (26x37) 32x41 (21x23) 29x09

**(12-18) 49-44 (08-12) 44-40 enz.**

Tot slot, het is mogelijk om de zet 36-31 te gebruiken als de laatste zet in de opbouw voor de aanval van de centrumschijf en bij de voorbereiding van het bezetten van het strategische veld 27.

## 2. ANALYSE 48-42

Zwart aan zet

Het opspelen van schijf 48 maakt damzetten naar dit veld toe :

(26-31) 37x26 (13-19) 24x22 (12-17)  
29x18 (17x48)

en nu de klassieke tegencombinatie

18-13 met dam op 1 of 5 afhankelijk van het slaan  
(09x18) 27-21 (16x27) 38-32 (27x29) 34x01

Terug naar onze aanvangstand :

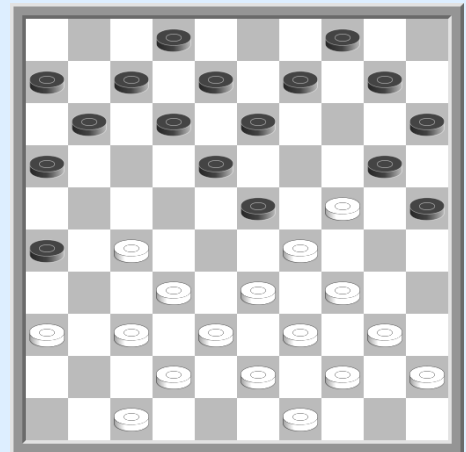

**(11-17)**

de zet (10-14) is niet speelbaar door 24-19 (13x24) 27-22 (18x27) 32x21 (16x27)  
29x18 (12x23) 34-29 (23x34) 39x10

**33-28**

Deze aanval valt hier te verkiezen daar op 40-35 kan volgen  
(17-21) 44-40 (12-17) !

de aanval 33-28 kan nu niet door (07-11) 28x19 (26-31) 37x26 (10-14)  
19x10 (13-19) 24x22 (17x48) 26x17 (11x31) 36x27 (20-24) 29x20 (25x05)

**(09-14) 28x19 (14x23) 38-33 (06-11)**

Wit wordt nu geconfronteerd met de damdreiging (26-31) 37x26 (13-19) 24x22 (17x48)

Indien wit 40-35 speelt wordt de dam gevangen na

(26-31) 37x26 (13-19) 24x22 (17x48) 29x18 (12x23) en 36-31 daarna 47-42 (48x37)  
31x42 .

Indien wit 43-38 speelt is de dam wel goed omdat de dam zich kan redden op veld 42 na  
36-31.

Indien wit 33-28 speelt komt de damzet er via (26-31) 37x26 (13-19) 24x22 (04-09) 28x19 (17x48) 36-31 (11-17) 19-14 (10x19) 47-42 (48x37) 31x42 en wits stand blijkt erg verzwakt.

Indien wit 36-31 speelt wordt hij geconfronteerd aan andere combinatieve dreigingen en positionele manoeuvres.

voorbeeld 1 :

36-31 (10-14) 33-28 ? (14-19) 40-35 (19x30) 35x24 (17-22) 28x06 (23-28) 32x23 (07-11) 06x17 (12x41) 23x03 (26x48) 47x36 (04-09) 03x14 (20x09)

voorbeeld 2 :

36-31 (10-14) 43-38 (14-19) 40-35 (19x30) 35x24 (04-09) 45-40 (17-22) 49-43 of ? (16-21) 27x16 (22-28) 33x22 (18x36) 29x18 (12x23) 39-33 (20x29) 33x24 (09-14) 44-39 (11-17) enz..... voordeel zwart...

na 36-31 (10-14) 43-38 (17-21)  
(Op (04-09) volgt 33-28 (14-19) 27-22 (18x36) 29x18 (13x33) 24x04 (17-21) 39x28 (21-27) 32x21 (16x27) 04x31 (36x27) =)  
volgt de combinatie 24-19 (13x24) 27-22 (18x36) 29x18 (12x23) 33-29 (24x33) 39x10

voorbeeld 3 :

36-31 (10-14) 43-38 (14-19) 40-35 (19x30) 35x24 (04-09) 45-40 (17-21) 33-28? (18-22) 28x06 (23-28) 32x23 (21x41) 47x36 (26x48) ...

voorbeeld 4 :

36-31 (10-14) 43-38 (14-19) 40-35 (19x30) 35x24 (04-09) 45-40 (17-21) 49-43 (11-17) 47-41 (23-28) 33x11 (18-23) 29x18 (13x22) 27x18 (20x29) 34x23 (12-17) 11x22 (21-27) 32x21 (16x47)

**Concluderend merken we op dat de damzetten naar 48 zelden doorslaggevend zijn, hoewel het afnemen van de dam meestal een verzwakte vleugel achterlaat.**

**Damzetten naar 48 zijn over het algemeen goed als wit een schijf heeft op 38 en op 47 omdat de dam dan haar toevlucht kan zoeken op veld 42.**

**Het sluiten met 36-31 ter verdediging tegen damzetten naar veld 49 is over het algemeen gevaarlijk en elimineert geenszins combinaties.**

### 3. 47-42:

zwart aan zet

47-42 heeft het nadeel dat er slechts één verdediger overblijft voor pion 27. De vraag stelt zich dus of zwart hiervan kan profiteren :

(11-17) 33-28 (09-14) 28x19 (14x23) 39-33 (17-22) 44-39 (22x31) 36x27 (04-09) om 27-22 te vermijden 33-28 (06-11) 28x19 (11-17) 29-23! (18x29)

(20x29) 49-44 (13x24) 27-22 (17x19) 34x05

34x23 (20x18) 38-33 (13x24) 37-31 (26x28) 33x04

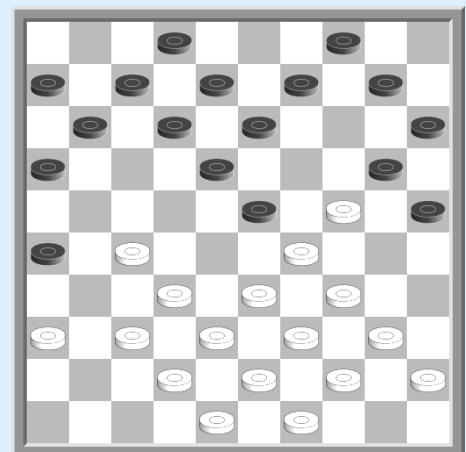

Een ander plan vanuit deze stand is :

(11-17) 33-28 (06-11) 28x19 (17-22) 36-31 (11-17) 39-33 (09-14) 43-39 (14x23) 33-28 (22x33) 39x19 (04-09) 44-39 enz. ... met een moeilijk te evalueren stand.

zwart aan zet

*In deze stand wordt wit bedreigd door :*  
(23-28)! 33x22 (18-23) 29x18 (20x29) 34x23 (12-17)  
22x11 (13x33) 39x28 (06x17) Z+1

**47-42**

Deze zet is perfect te rechtvaardigen :

*Op (10-14) volgt 33-28! (14-19) 27-22! (18x27)  
29x18 (13x33) 24x04 (20-24) 38x20 (27x47)  
37-32 (25x14) 48-42 (47x27) 04x31 ....*

*Op (06-11) volgt 37-31! Verhindert (21-26) door 24-19 (26x28) 33x22 (13x33) 22x04 ....*

*En op (21-26) kan volgen 40-35 (06-11) 35-30 met de dreigende damzet  
24-19 (13x35) 37-31 (26x28) 33x04*

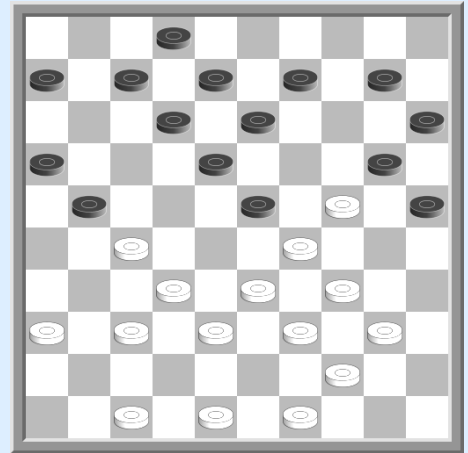

Concluderend heeft 47-42 de volgende kenmerken:

- verzwakt de verdediging van schijf 27
- rekening houden met de combinatie 20x47
- mogelijkheden om de zwarte schijf 26 te gebruiken om te combineren naar veld 4
- mogelijkheden om schijf 26 te ruilen na de aanval 33-28 gevolgd door de 2x2

## DE ONTWIKKELING VAN DE RECHTERVLEUGEL

De ontwikkeling van de rechtervleugel is in essentie bedoeld om de verdediging van voorpost 24 (27) te verzekeren. Deze verdediging moet zo economisch mogelijk zijn om de rechtervleugel niet te overbelasten.

wit aan zet

De aanval 33-28 is prematuur omdat deze de verdediging van de voorpost niet meer kan verzekeren na (04-10) 28x19 (18-22) 27x18 (12x14).

Wit moet kiezen tussen 44-40 en 45-40.

45-40 laat toe de formatie 33-39-44 te behouden, en de mogelijkheid om schijf 44 naar het centrum te laten gaan.

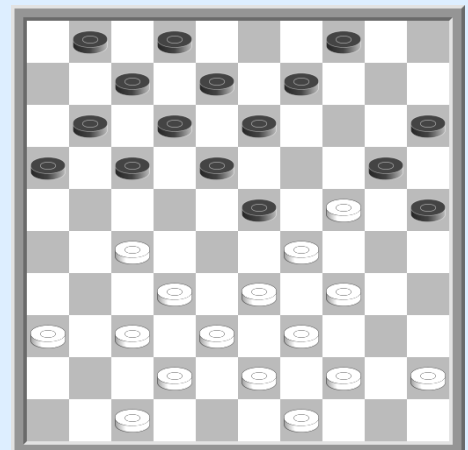

We mogen echter het essentiële doel van wit niet uit het oog verliezen, namelijk erin slagen de strategische velden 23 -24 en 19 te bezetten na de aanval op schijf 23, gevolgd door de 2 om 2 12x14. Dus 44-40 gevolgd door 40-35, 45-40 en 49-44 vertegenwoordigen een aantal reservezetten die nuttig zijn om de basisformatie van de tegenstander te verstoren.

We gaan de twee mogelijkheden eens nader bekijken :

### 1) 45 - 40

#### **45-40 (17-21) 36-31**

*Noot : op 40-35 is er (23-28) 33x22 (18-23)  
29x18 (20x40) enz.*

*En 33-28 (11-17) 28x19 (18-22) 27x18 (12x14)  
Is gevaarlijk voor wit.*

*Bv. 32-28 (14-19) 40-35 (19x30) 35x24 (08-12)  
38-32 (21-27) 32x21 (17x26) 37-32 (09-14)  
44-40 (04-09)!*

*En indien 49-44 (14-19) 40-35 (19x30)  
35x24 (25-30) 34x03 (12-17) 03x21 (16x40)*

*of 33-28 (11-17) 28x19 (18-22) 27x18 (12x14) 32-28 (14-19) 40-35 (19x30)  
35x24 (08-12) 38-32 (21-27) 32x21 (17x26) 37-32 (09-14) 44-40 (04-09)!  
28-23 (12-18) 23x12 (07x18) 29-23 (20x29) 23x12 (02-07) 34x23 (07x29)*

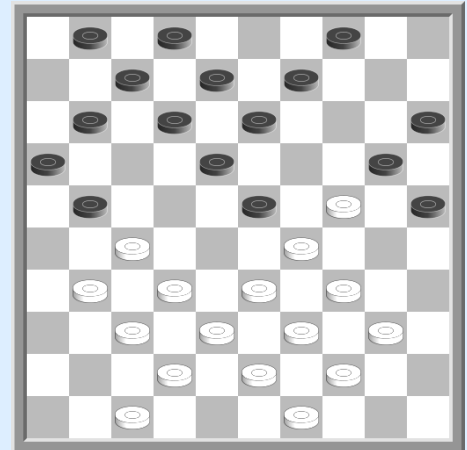

Het is dus betwifelbaar te stellen dat schijf 24 verdedigbaar is na de twee om twee (12x14), temeer daar zwart beschikt over vele oplossingen. Het witte spel is moeilijk, daarom blijkt 33-28 dus prematuur.

terug naar de partij na 36-31.

#### **(21-26)**

*Deze zet verhindert 33-28 door (18-22) 28x06 (23-28) 32x23 (07-11) 06x17 (12x41)  
47x36 (26x48) !*

#### **47-41 (09-14)**

*Indien hier wordt vervolgd met (11-17) 41-36 (17-22) 33-28 (22x33) 39x19 (18-22)  
27x18 (12x14) 43-39 krijgt wit een goede stand.*

**41-36 (14-19) 40-35 (19x30) 35x24 (01-06) 27-22 (18x27) 29x09 (20x40) 44x35 (04x13)  
31x22 (16-21) 36-31 (21-27) 32x21 (26x28) 33x22 met een gelijkwaardige stand.**

### 2) 44-40

#### **44-40 (17-21) 40-35 (21-26) 36-31 (04-10)**

*Op (11-17) 33-28 (04-10) 28x19 (18-22)  
27x18 (12x14) volgt de combinatie  
34-30 (25x23) 31-27 (20x29) 27-21 (16x27)  
32x03 vervolgens  
(07-11) 03-08 (14-19) 39-33 (29-34)  
08-12 (13-18) 33-28 (23x41) 12x05 (41-46)  
38-32 (46x28) 05x37 enz. W+.*

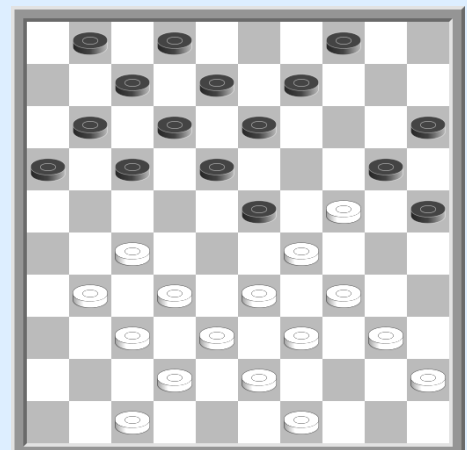



Terug na de variant na (04-10)

*Noteer hier dat na (11-17) 32-28 (17-21) 28x19 (18-22) 27x18 (12x14) wit geen grote problemen heeft om zich terug in het centrum te nestelen.*

*45-40 (11-17) 49-44 (17-22) 33-28 (22x33) 39x19 (18-22) 27x18 (12x14) 43-39*

De situatie van de achterblijvende schijven 40 en 35 wordt gecompenseerd door de sterke centrale stand van wit.

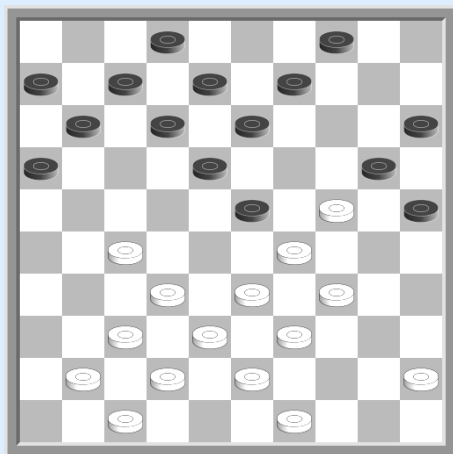

Wit aan zet

Wit wordt bedreigd door de herhaalde aanvallen op schijf 24 gevolgd door 18-22 met doorbraak op de rechtervleugel.

Voorbeeld :

41-36 (04-10) 45-40 (10-14) 47-41 (14-19) 40-35 (19x30)

35x24 (18-22) 27x18 (13x22) 29x27 (20x40)

39-34 (40x29) 33x24 (09-14) 49-44 (08-13)

44-40 (14-20) 43-39 (20x29) 39-33 (29-34)

40x29 (25-30) enz...

Om zich te wapenen tegen de herhaald aanvallen op schijf 24, zonder positionele concessie, heeft wit de beschikking over een specifieke ontwikkeling van de rechtervleugel.

**45-40 (04-10) Op (09-14) volgt 27-22 49-44 (11-17)**

*Op (10-14) volgt 33-28 (14-19) 27-22 (18x27) 29x18 (13x33) 24x04 (20-24)*

*38x20 (27x49) 20-14 enz.*

**41-36 (17-21)**

*Op (10-14) volgt de damzet 24-19 (13x24)*

**33-28**

*Hier op 36-31 (10-14) 33-28 (14-19) 27-22 (18x36) 29x18 (13x33) 24x04 (07-11)*

*39x28 (21-27) 32x21 (16x27) 04x31 (36x27) wordt de dam onschadelijk gemaakt*

**(21-26) 28x19 (18-22) 27x18 (12x14) 32-28 enz.**

Besluit : de ontwikkeling van de rechtervleugel wordt bepaald door de verdediging van de voorpost op 24 en de temporisering van de aanval op de centrale schijf van de tegenstander. Het is essentieel van geen onnodige schijf te plaatsen op veld 40, 45 of 35 om tenminste de zekerheid te hebben de velden 23, 24 en 27 te kunnen bezetten.

## DE BONNARD OPSTELLING

De opstelling Bonnard wordt voor de eerste keer toegepast door MI Marcel BONNARD tegen BATTEFELD tijdens het wereldkampioenschap 1912, te Rotterdam.

Deze opstelling is een van de mogelijkheden om de druk op te voeren wanneer de tegenstander een van de damvelden 47 of 49 (2 of 4 voor zwart) heeft vrijgespeeld.

### **35-30**

Dit sluiten van veld 30 karakteriseert de partij Bonnard.

*Zwart wordt bedreigd door de damzet  
24-19 (13x35) 37-31 (26x28) 33x04*

### **35-30 (09-14) 45-40**

*Hier volgt op (14-19) de damzet door  
27-22 (18x27) 29x09 (03x14) 24x02 enz.*

**(03-09) 49-44 (14-19) 27-22 (18x27) 32x21 (26x17)  
29x18 (12x23) 33-28 (23x41) 36x47 (20x29) 34x01 ....**

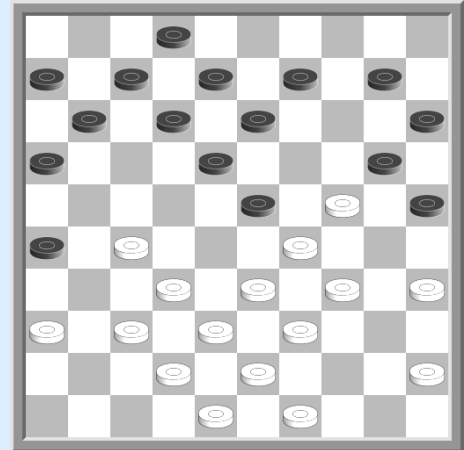

Volledige hoofdstukken zijn gewijd aan de partij Bonnard, omdat deze veel belangrijke specificaties heeft. Wij beperken ons speciaal tot de combinatieve aspecten van deze spelvorm

## **DE ONTWIKKELING VAN DE CENTRALE SCHIJVEN**

De ontwikkeling van de centrale schijven zorgt in het algemeen geen probleem voor de aanvaller. De enkele manoeuvres waarmee men rekening dient te houden worden bekeken in de volgende diagrammen.

wit aan zet

*a) 39-33 is verhinderd door de damzet  
(13-19) 24x04 (12-17) 04x22 (17x50)*

*b) 38-33 is verhinderd door de combinatie  
(16-21) 27x16 (25-30) 34x14 (23x34)  
39x30 (09x27) Z+1*

### **44-40 (11-17) 38-33 (17-21)**

*op 42-38 volgt (23-28) 33x22 (12-17)  
22x11 (18-23) 29x18 (13x35)*

*op 43-38 volgt (25-30) 34x14 (23x43)  
48x39 (09x29) 33x24 (18-23)*

*op 40-35 kan volgen (23-28) 33x22 (18-23) 29x18 (20x40) 45x34 (12x23) enz.*

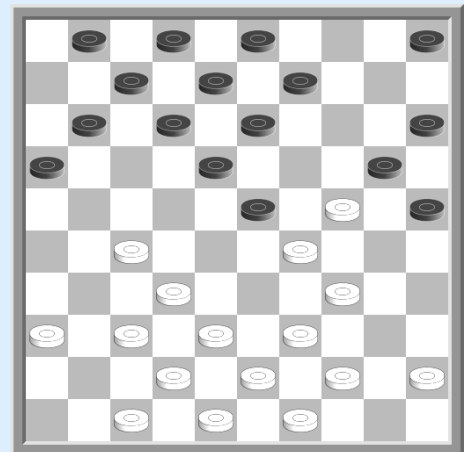

Al deze varianten hebben als consequentie min of meer de voortijdige aanval 33-28 te forceren (05-10) 28x19 (18-22) 27x18 (12x14) 49-44 (14-19) 40-35 (19x30) 35x24 (10-14) 45-40 (14-19) 40-35 (19x30) 35x24 (09-14) 44-40 (14-19) 40-35 (19x30) 35x24 (13-18) 32-28 (07-12) 28-23 (12-17) 23x12 (02-07) enz.

Schijf 24 gaat verloren daar 37-32 (07x18) 32-28 verliest door (17-22) 28x26 (18-23) 29x18 (20x40) ...

wit aan zet

a) op 42-38? (23-28) 33x11 (18-23)  
29x18 (13x33) 39x28 (20x40) 44x35

b) op 43-38 volgt (25-30) 34x14 (23x43)  
48x39 (09x29) 33x24 (18-23) met voordeel zwart

c) op 44-40 (17-22) 43-38 of ? (22x31)  
36x27 (25-30) 34x14 (23x43) 48x39 (09x29)  
33x24 (18-23) en wit zit met een geïsoleerde en  
kwetsbare voorpost.

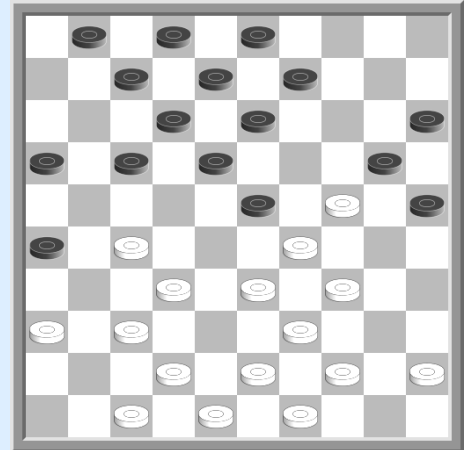

**33-28 (01-06) 28x19 (18-22) 27x18 (12x14)**

*hier verliest de damzet naar 1 een schijf 34-30 (25x23) 32-27 (20x29) 27-21 (16x27)  
39-33 (29x38) 43x01 (13-18)! gevolgd door (02-07) 01x12 op de volgende zet*

**45-40 (14-19) 40-35 (19x30) 35x24 (09-14) 44-40 (14-19) 40-35 (19x30) 35x24 (13-18)**

*op 32-28 volgt (17-22) 28x17 (18-23) 29x18 (20x40)*

**24-19**

*nu niet (03-09) wegens 37-31 (26x28) 29-24 (20x40) 49-44 (40x38) 42x04 !*

**(17-22) 49-44 (03-09) 44-40**

*Wit dreigt 29-24 en op (07-12) volgt de damzet 37-31 (26x28) 19-13 (08x19)  
29-23 (18x29) 34x03*

**(26-31) 37x26 (16-21) 26x28 (18-23) 29x18 (08-13) 19x08 (02x35) met doorbraak naar dam**

Wit aan zet

De afwezigheid van de zwarte schijf op 13 laat talrijke combinaties toe die de ontwikkeling van de centrale schijven hindert.

a) 39-33? (16-21) 27x16 (17-21)  
16x27 (23-28) 33x13 (08x50)

b) 43-38 (25-30) 34x14 (23x43) 48x39 (09x29)

**42-38**

*(18-22) 27x18 (17-22) 18x27 (08-13)  
29x18 (13x33) 39x28 (20x29) 34x23  
Geeft enkel gelijk spel*

**(06-11) 38-33?**

*Hier niet direct (18-22) 27x18 (09-13) 18x09 (03x14) 29x18 (20x27) wegens  
47-42 (12x23) 37-31 (26x37) 41x03 W+1*

**(17-22) 48-42 (22x31) 36x27 (18-22) 27x18 (09-13) 18x09 (03x14) 29x18 (20x27) Z+2**

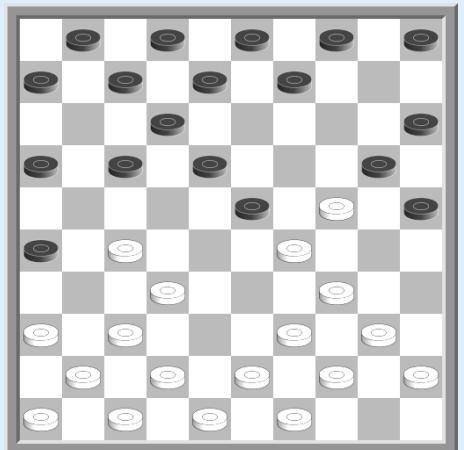

wit aan zet

De ontwikkeling van de centrale schijven kan eveneens combinaties ontwikkelen voor de aanvaller :

**43-38!**

*op (14-19) coup Napoléon door 34-30 (25x43) 48x39 (23x43) 33-29 (19x30) 29-23 (18x29) 27-22 (17x28) 32x03 en het ontbreken van een schijf op veld 1 verhindert de damafname met gelijk spel.*

*op (04-10) 24-19 (13x24) 27-22 enz..*

*op (17-21) 24-19 (13x24) 27-22 (18x27) 29x18 (12x23) 33-29 (24x33) 39x10 (09-14) 10x19 (21-26) 32x21 (26x17) 44-40 (04-09) 34-30 (25x34) 40x29 (09-13) 29-24 (20x29) 19-14 enz. voordeel wit.*

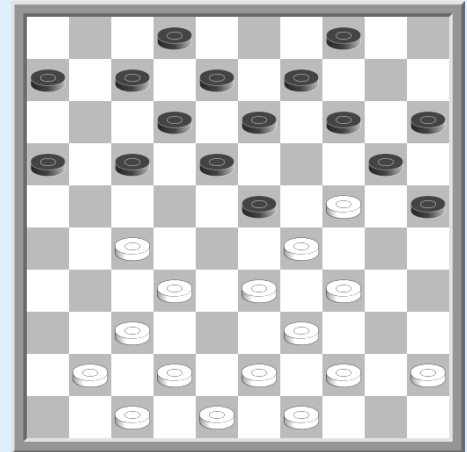

**(06-11)**

*op 41-36 is (14-19) speelbaar omdat de coup Napoléon niet deugd wegens de eindslag van zwart 43x41!  
34-30 (25x43) 48x39 (23x43) 33-29 (19x30) 29-23 (18x29) 27-22 (17x28) 32x03 (43x41)*

**45-40 (14-19)**

*wit heeft geen interesse aan een vervolg met 40-35 (19x30) 35x24 wegens (17-22) 41-36 (22x31) 36x27 (04-10) gevolgd door het doorbraakmaneuver op de rechtervleugel door 44-40 (10-14) 48-43 (14-19) 40-35 (19x30) 35x24 (18-22) 27x18 (13x22) 29x27 (20x40) 39-34 (40x29) 33x24 (08-13) 49-44 (09-14) 44-40 (14-20) 43-39 (20x29) 39-33 (29-34) 40x29 (25-30) enz..*

wit vervolgt dus met een dure damzet

**34-30 (25x45) 44-40 (45x43) 48x39 (23x43) 33-29 (19x30) 29-23 (18x29) 27-22 (17x28) 32x03**

## Verdedigingsplannen

### Voorwoord

De 3 zwaktes waarop met redelijk een speelplan voor de verdediging kan baseren zijn :

- de voorpost 24
- schijf 27
- het damveld 48

De actie tegen schijf 24 bestaat vooral na de aanval op de centrum schijf 33-28 28x19 gevolgd door de 2 om 2 (18-22) 27x18 (12x14). De druk op deze schijf bestaat uit het winnen van deze schijf dan wel een doorbraak op de rechtervleugel van de aanvaller.

De actie tegen schijf 27 heeft de voorkeur in een open Roozenburg-systeem, wanneer de verdediger, zwart, veld 20 niet bezet. Dit speelplan is bekend onder de naam systeem Drost.

De dreigingen van damzetten naar veld 48 worden geassocieerd met de ontwikkeling van de rechtervleugel van de verdediger.

De lijn van verdediging dient met zo snel mogelijk te bepalen. Het verlies van een tempo om een van de zwakke punten van de aanvaller uit te buiten compromitteert de kansen van de verdediger.

Het volgende voorbeeld komt voor in het beging van een orthodoxe Roozenburg :

**33-29 (19-23) 35-30 (20-25) 40-35 (14-20) 44-40 (10-14) 50-44 (14-19) 30-24 (19x30)  
35x24 (17-22) 31-27 (22x31) 36x27**

Indien zwart druk wil uitoefenen op de voorpost 24, moet hij onmiddellijk spelen op zijn linkervleugel.

- (09-14) biedt wit een gunstige afbraak door 24-19 (13x33) 39x10 (05x14)
- (04-10) verzwakt voortijding het damveld 4.
- (05-10) de opmars 2-10-14-19 laat toe de verdediging van schijf 24 te verzwakken zonder de basisformatie 1-2-7-12 te compromitteren.

#### 40-35

vertraagt zwarts plannen.

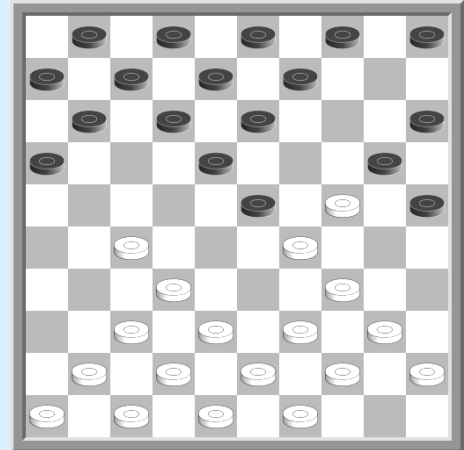

**(11-17) 38-33 (09-14) 42-38 (03-09)**

Zwart heeft de aanval op schijf 24 zorgvuldig voorbereid. Men kan zich bijvoorbeeld indenken :

44-40 (14-19) 47-42 (19x30) 35x24 (10-14) 41-36? (14-19) 40-35 (19x30)  
35x24 (04-10)! en men kan zich moeilijk voorstellen hoe wit zich moet verdedigen tegen een nieuwe aanval op schijf 24 gevolgd door 18-22 met doorbraak op de rechtervleugel van wit.

De andere plannen in het verdedigend spel spelen zich af op de rechtervleugel van de verdediger. De 2 om 2 12x14 na de aanval op schijf 23 betekent meestal een strategische mislukking.

Het enige speciale geval waarbij de ontwikkeling van de rechtervleugel in samenhang met het antwoord 12x14, de beste variant voor de verdediger is tonen we in het volgende voorbeeld :

Wit aan zet

In deze stand zijn de witte schijven 35,40 en 45 buiten gebruik. Na de aanval op schijf 23 gevolgd door de 2 om 2 33-28 (17-21) 28x19 (18-22) 27x18 (12x14) zal de rechtervleugel van wit overbelast blijven.

De defensieve manoeuvres die we gaan bespreken houden grotendeels verband met de aanval op de voorpost 24. Het gaat om :

- het immobiliseren van de rechtervleugel van de tegenstander
- de overbelasting van de rechtervleugel van de tegenstander
- de na-ROOZEBURG

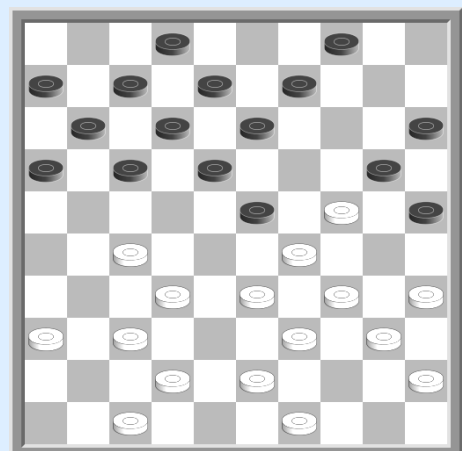

De andere plannen zijn geassocieerd met de ontwikkeling van de rechtervleugel van de verdediger en omvatten :

- het systeem DROST
- het damveld 48.

### Het immobiliseren van de rechtervleugel

De herhaalde aanvallen op de voorpost 24 laten toe tot een soort stand als volgt te komen :

wit aan zet

We merken op dat de rechtervleugel van wit vaststaat.

- op 45-40 volgt (25-30) 34x14 (23x45) en het doorlopen met 24-20 (15x24) 14-10 is niet mogelijk wegens (18-22) 27x09 (03x05)

- op 49-44 volgt (18-22) 27x09 (03x14) 29x18 (20x49)

- langs de andere kant, op de aanval van de centrum schijf door 33-28 profiteert zwart van een vrij tempo bepalend voor de aanval op 24 (03-09) 28x19 (18-22) 27x18 (12x14) 38-33 (16-21) **a** 36-31 (11-16) 45-40 (14-19) 40-35 (19x30) 35x24 (13-18) !

**a** (14-19?) 29-23! (20x27) 23x32 !!

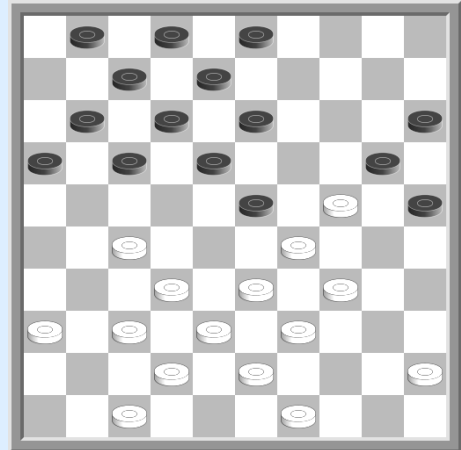

De stelling zal pas echt voordelig zijn als zwart erin slaagt de linkervleugel van wit te controleren. In dit geval ondervindt zwart weinig problemen na 36-31 (17-22) omdat het offer 31-26 (22x31) 33-28 een schijf verliest na (31-36) 28x19 (18-23) 29x09 (20x40) 45x34 (03x23)

Na 47-41 kan zwart positioneel besluiten met 17-22 of door een combinatie : 47-41 (17-22) 37-31 (22-28) 33x22 (11-17) 22x11 (13-19) 24x22 (01-06) 29x18 (06x48)

We zullen nu zien hoe men tot een positie vergelijkbaar met het voorgaande diagram komt.

**33-29 (19-23) 35-30 (20-25) 40-35 (14-20) 44-40 (10-14) 50-44 (14-19) 30-24 (19x30) 35x24 (17-22) 31-27 (22x31) 36x27 (05-10) 38-33?!**

De laatste zet van wit laat zwart toe de rechtervleugel van wit te immobiliseren door

**(10-14)**

- op 40-35 schijfwinst door (16-21) 27x16 (25-30) 34x25 (23x34) 39x30 (20x27)

- op 43-38 kan volgen (14-19) 40-35 (19x30) 35x24 (25-30) 34x14 (23x43) 48x39 (09x29) 33x24 en wit zit met een geïsoleerde voorpost

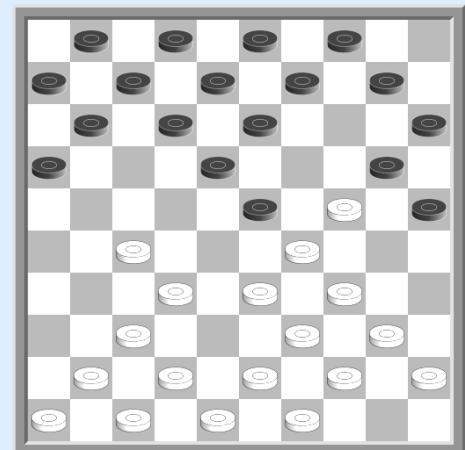

Terug naar de stand :

**42-38 (14-19) 40-35 (19x30) 35x24**

*op (09-14) kan wit zich bevrijden door 27-22 (18x27) 29x09 (20x40) 09x20 (15x24) 45x34 enz....*

**(04-10) 45-40 (10-14)**

*- op 33-28 volgt (14-19) zonder schrik voor 27-22 (19x30) 28x19 (13x31) 22x04 daar na (31-36) zwart de dam afneemt met schijfwinst !*

*- op 40-35 kan volgen (23-28) 33x22a (18-23) 29x18 (20x40) enz....  
a: 32x23 (14-19) 23x14 (18-23) 29x18 (13x42) 48x37 (20x40)*

*- op 48-42 kan wit een offervariant toepassen via (14-19) 40-35 (19x30) 35x24 (11-17) 41-36 (06-11) 36-31 (01-06) 46-41 (17-22)a 31-26 (22x31) 33-28 met een onzekere ontknoping  
a: (17-21) 41-36 (21-26) en wit heeft het laatste tempo met 47-41*

**47-42 (14-19) 40-35 (19x30) 35x24**

Zwart is erin geslaagd de rechtervleugel van wit onspeelbaar te maken. Het spel speelt zich vanaf nu enkel af op de linkervleugel van wit. Zwart dient ondanks alles voorzichtig te zijn omdat wit beschikt over het laatste tempo voor een blokkade.

Een voorbeeld

(11-17) 41-36 (17-21) 37-31 (06-11) 42-37 (01-06) 48-42 (21-26) 46-41  
of (11-17) 41-36 (17-21) 37-31 (21-26) 24-19 (26x28) 33x22 (13x33) 22x04 !!

Vanuit de stand van het diagram kan zwart voordeel bekomen door :

(11-17) 41-36 (06-11) 37-31a (09-14) 42-37 (17-22)b c 33-28 (22x42)  
43-38 (42x33) 39x10 (15x04) 24x15 en de linkervleugel van wit blijft onderbemand.

**a :** *op 46-41 valt zwart aan met (17-22) 37-31 met de combinatie (22-28) 33x22 (11-17) 22x11 (13-19) 24x04 (01-06) 04x22 (06x46)*

**b :** *op(03-09) volgt de damzet 24-19 (13x24) 27-21 (17x26) 32-28 (23x41) 36x47 (26x37) 38-32 (37x28) 33x04 (24x33) 39x28*

**c :** *op (14-19) volgt simpel 46-41 (19x30) 27-22 (17x28) 33x22 (18x27) 29x09 (03x14) 31x22 met goede stand voor wit*

Zwart aan zet

In deze positie kunnen we toenen hoe de aanvaller de herhaalde aanvallen op schijf 24 kan stoppen.

*op (10-14) volgt 24-19 (13x24) 27-22 met dam op 1 of 4 afhankelijk van het slaan.*

*Op (17-22) volgt 41-36 (22x31) 37x26 ! en schijf 23 wordt kwetsbaar.*

**(17-21) 41-36**

*- op (10-14) volgt 33-28 (14-19) 27-22 met dam op veld 4 hoe zwart ook slaat !*

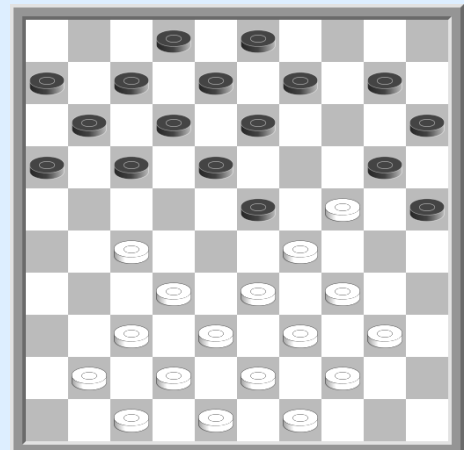

- op (23-28) 33x22 (18-23) 29x18 (20x29) 34x23 (12-17) volgt 18-12 (07x29)  
47-41 (17x28) 32x34 (21x32) 37x28 B+1

**(21-26)**

*De onmiddellijke aanval 33-28 is gevaarlijk na (11-17) 28x19 (18-22) 27x18 (12x14)  
Zwart heeft een extra aanvaller voor schijf 24 en kunnen wit verhinderen naar veld 23 te  
gaan door het offer 17-22 zodra wit dit veld betreedt.*

**40-35**

- hier wint wit na (10-14) door 24-19 (13x24) 37-31 (26x28) 33x04 (24x33) 39x10

**(11-17)**

Na deze zet heeft wit tenminste 2 goede voortzettingen :

- 35-30 met de damdreiging door 24-19 (13x35) 37-31 (26x28) 33x04
- en 33-28 (17-21) 28x19 (18-22) 27x18 (12x14) 32-28 enz....

**De doorbraak**

De herhaald aanvallen op de voorpost 24 laten toe een positie te bereiken in het genre van  
volgend voorbeeld :

zwart aan zet

In deze stand brengt de aanval op schijf 24 door (09-14)  
en (14-19) natuurlijk niets op wegens (19x30) en 27-22 na  
het slaan...

Maar zwart kan een doorbraak forceren op de  
rechtervleugel van wit door (18-22) 27x18 (13x22)  
29x27 (20x40) 39-34 (40x29) 33x24 (09-14)

Wit kan vruchteloos proberen de aanval op 24 te stoppen.  
Op 32-28 (08-13) 28-23 volgt (13-18) !

49-44 (08-13) 44-40 (14-20) 43-39 (20x29)  
39-33 (29-34) 40x29 (25-30) en zwart heeft een doorbraak met gelijkheid van schijven.

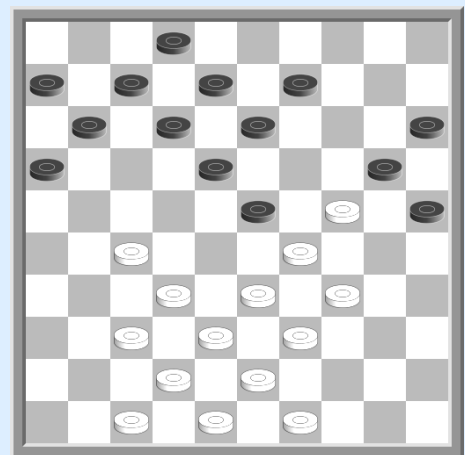

We bekijken nu een stand gelijkaardig aan vorig diagram.  
Zwart aan zet

**(14-19) 40-35 (19x30) 35x24**

*Hier dient men niet onmiddellijk (10-14) te spelen  
wegens 24-19 (13x24) 27-22 enz...*

**(17-22) 45-40 (22x31)**

*hier bereikt zwart zijn doel na 37x26 door  
(10-14) 33-28 (14-19) 40-35 (19x30)  
35x24 (18-22) 29x27 (20x40)*

**36x27 (10-14)**

*Het maneuver 33-28 (14-19) 27-22 mislukt na  
(19x30) 28x19 (13x35) 22x04 (30x39) 43x34  
door (20-24) 49-44 (11-17) enz.*

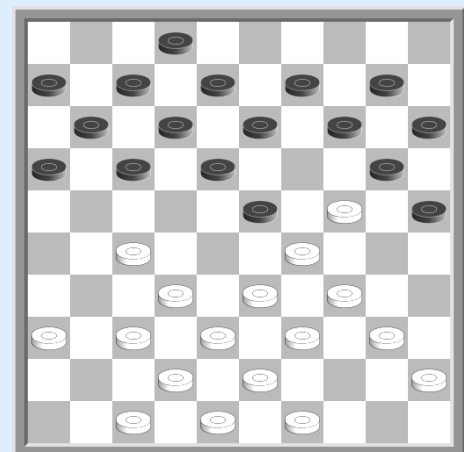



**40-35 (14-19)**

*Op 35-30 volgt (16-21) 27x16 (18-22) 29x27 (20x40) 39-34 (40x29) 33x24 (25x34) 49-44 (19x30) Z+1*

**47-41 (19x30) 35x24**

*Zwart heeft op dit moment de rechtervleugel van wit voldoende verzwakt om een doorbraak te forceren door (18-22) 27x18 (13x22) 29x27 (20x40) enz...*

Dit doorbraakmaneuver doet zich ook voor in het begin van de orthodoxe Roozenburg partij :

**41-36 (11-17) 38-33**

*Hier werkt de variant voor het vastzetten niet (10-14) 42-38 (14-19) 40-35 (19x30) 35x24 (04-10) 48-42 en op (10-14) kan de bevrijding volgen 24-19 (13x24) 27-22 (18x27) 29x18 (12x23) 32x12 (07x18) 33-29 (24x33) 39x10 (15x04)*

**(09-14)** laat toe een bijkomende schijf te mobiliseren voor de aanval op schijf 24

**42-38 (03-09) 48-42 ?**

*Om de zwarte aanval te controleren dient met 40-35 te spelen zoals in de partij De Boer - Simonata.*

**(14-19) 40-35 (19x30) 35x24 (10-14) 45-40 (14-19) 40-35 (19x30) 35x24 (04-10)**

*Na 44-40 (10-14) 24-19 (13x24) 27-22 (17x28) 33x04 (24x35) 46-41 (14-19) 04-09 (19-24) kan de witte stelling geen stand houden.*

**46-41 (17-21) 36-31 (10-14) 44-40 (14-19) 40-35 (19x30) 35x24 (21-26) 41-36 (18-22) 27x18 (13x22) 29x27 (20x40)**

En zwart breekt door.

**De na Roozenburg**

Na de aanval op de centrumschijf 23, verandert de Roozenburg partij na de ruil 18-22 12x14 in een partij met een speciale voorpost wegens de aanwezigheid van schijf 34.

De volgende voorbeelden tonen enkele standaardmanoeuvres om de buitenpost te veroveren

zwart aan zet

Ondanks het gelijk aantal aanvallers en verdedigers van schijf 24, kan zwart zich verzekeren van schijfwinst door de dreiging van een doorbraak 20x40 te creëren

**(14-19) 40-35 (19x30) 35x24 (09-14) 44-40 (14-19) 40-35 (19x30) 35x24 (13-18)**

Ziehier, de dreiging 18-23 en de aanwezigheid van schijf 17 verhinderen 32-28 door 17-22 en 18-23.

**24-19**

*Zwart dient zich voor het veroveren van schijf 19 te wapenen tegen bepaalde combinaties, bv. (03-09) 32-27 en indien*

**a** (09-13) damzet door 29-24 (20x40) 42-38 (13x24) 39-34 (40x29) 27-22 (17x28) 38-33 (29x38) 43x03

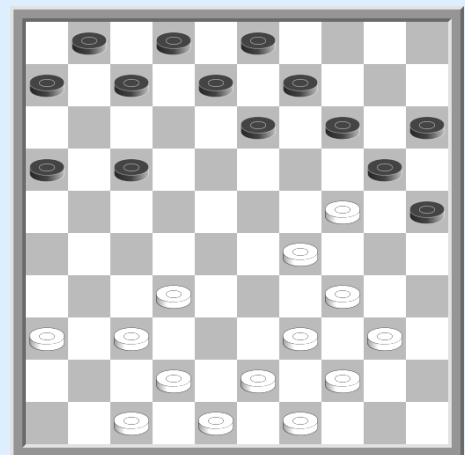

**b** (07-12) 19-13 (08x19) 27-22 (18x27) 29-24 (20x40) 39-34 (40x29) 37-32 (27x38)  
42x04 of op (17x28) 29-24 (20x40) 49-44 (40x38) 42x04

zwart speelt dus

**(17-22) 49-44 (03-09) 44-40 (07-12)**

En nu gaat de schijf verloren

Zwart aan zet

In deze positie, vergelijkbaar met de vorige, slaagt de manoeuvre niet vanwege de volgende verdediging:

**(14-19) 40-35 (19x30) 35x24 (09-14) 44-40 (14-19)  
40-35 (19x30) 35x24 (13-18) 24-19 (17-22)  
49-44 (08-12) 44-40**

*Nu op (03-09) maakt wit dam door  
37-31 (26x28) 19-14 (10x19) 29-  
23 (18x29) 34x03*

**(22-27) 32x21 (26x17) 42-38 (03-09) 39-33**

En wit bekommt beter spel.

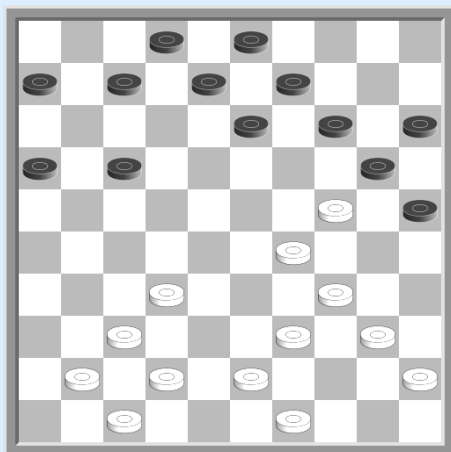
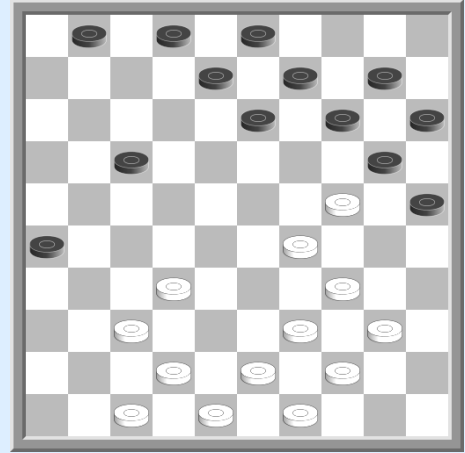

Wit aan zet

Schijf 24 is verdedigbaar door 49-44 te spelen. Le pion 24 est défendable en jouant 49-44. Maar 32-28 resulteert in het verlies van de schijf door :

**32-28 (17-22) 28x17 (14-19) 40-35 (19x30) 35x24 (09-14) 45-40 (14-19) 40-35 (19x30) 35x24 (13-18) 17-12 (08x17) 24-19 (02-08)**

en schijf 19 is niet te verdedigen

Wit aan zet

In deze stand is het voorgaande manoeuvre niet beslissend. Zwart ontbreekt aan een tempo hetgeen wit toelaat de verdediging van schijf 19 te verzekeren.

**32-28 (17-22) 28x17 (14-19) 40-35 (19x30)  
35x24 (09-14) 45-40 (14-19) 40-35 (19x30)  
35x24 (13-18) 17-12 (08x17) 24-19 (02-08)  
49-44 (03-09) 44-40 (07-12) 39-33 (09-13)  
29-24 (20x29) 33x24**

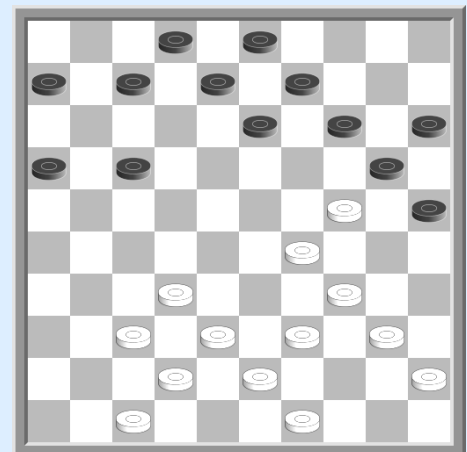

Wit aan zet

In deze stand heeft zwart een aanvallende schijf meer en de aanwezigheid van een schijf op veld 1 verhindert wit veld 23 te bezetten.

**45-40 (14-19) 40-35 (19x30) 35x24 (09-14)  
44-40 (14-19) 40-35 (19x30) 35x24 (05-10)  
49-44 (10-14) 44-40 (14-19) 40-35 (19x30)  
35x24 (03-09) 32-28 (08-12)**

zwart dreigt 09-14 en 14-19, en indien 37-32 met het oog op 34-30, volgt de damzet **(25-30) 34x03 (12-17) 03x21 (16x49)**

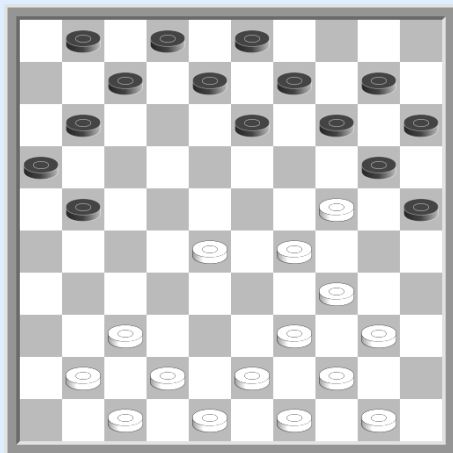
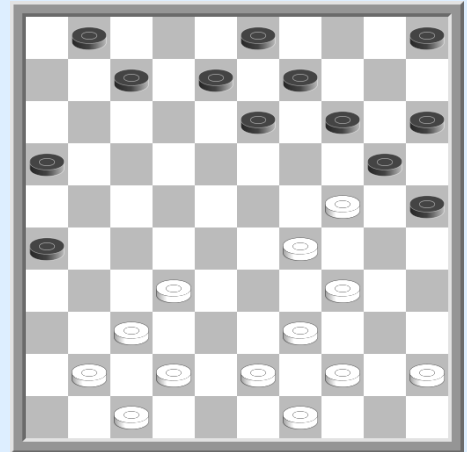

Zwart aan zet

Zwart ligt een tempo voor met de aanval op schijf 24. Ze profiteren hiervan door :

**(14-19) 40-35 (19x30) 35x24 (10-14) 28-23 (13-18)  
23x12 (07x18) 44-40 (08-13) 29-23 (20x29)  
23x12 (02-07) 34x23 (07x29) enz...**

Zwart aan zet

**(08-12) 37-32 (09-14) 34-30 (25x23) 28x17 (20x29)**

en de doorbraak op de linkervleugel zorgt voor het zwarte voordeel.

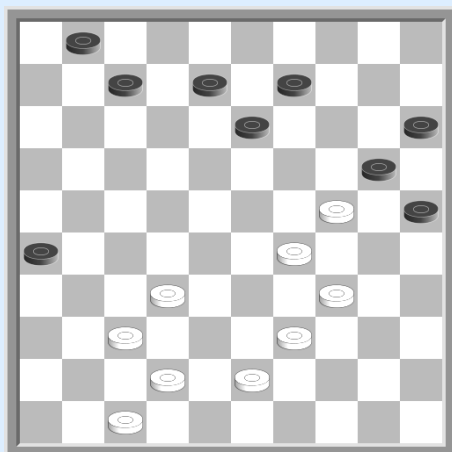
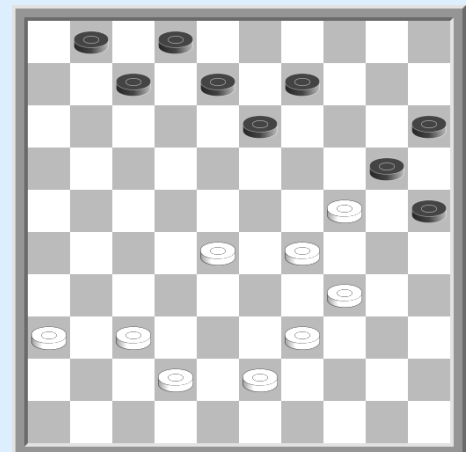

wit aan zet

Deze stand komt uit de partij Wiersma-Varkevisser, NK76. Het voorgaande maneuver is ditmaal in het voordeel van wit.

**32-28 (08-12) 37-32 (09-14) 34-30 (25x23)  
28x17 (20x29) 43-38 (15-20) 32-28 (20-25)  
38-33 (29x38) 42x33**

## De hotspot 48

De damzetten naar veld 48 zijn zelden beslissend, maar de aanwezigheid hiervan zorgt in veel situaties voor problemen bij de ontwikkeling voor de aanvaller.

In feite biedt de combinatie, na het afnemen van de dam, de verdediger een licht betere stand, zonder een zwakke centrale schijf.

Wit aan zet

In deze stand dreigt voor wit (26-31) 37x26 (13-19) 24x22 (17x48) 29x18 (12x23) en na 36-31 kan zwart zijn dam veilig stellen op het veld 42

Ook 40-35 is niet echt een oplossing om de combinatie te vermijden (26-31) 37x26 (13-19) 24x22 (17x48) 29x18 (12x23) 36-31 omdat zwart vervolgt met (23-28) 33x22 alvorens naar 42 te gaan (48-42)

36-31 blijkt gevaarlijk wegens meerdere damdreigingen.

Bijvoorbeeld (17-21) dreigt direct

(13-19) 24x22 (23-28) 32x23 (21x41) 47x36 (26x48)

Langs de andere kant levert 36-31 (17-21) 33-28 de combinatie (18-22) 28x06 (23-28) 32x23 (21x41) 47x36 (26x48) op.

Terug naar de stand :

**36-31 (17-21) 47-41 (12-17) 40-35 (07-12) 45-40 (09-14) 35-30 (17-22)** en zwart heeft groot voordeel.

Als we de stand van het diagram terugnemen zien we dat het beste vervolg is :

### 33-28

*Deze zet levert ook een damzet naar 48 op, maar zwart blijft na het afnemen van de dam achter met een kwetsbare schijf op 23: (26-31) 37x26 (13-19) 24x22 (09-14) 29x18 (12x23) 28x19 (17x48) 36-31 (14x23) 47-42 (48x37) 31x42 enz.*

### 33-28 (09-14) 28x19 (14x23) 38-33

*Wit kan zich permitteren de damzet toe te laten want na 36-31 kan de zwarte dam zich niet redden op veld 42. Langs de andere kant blijft zwart zitten met een kwetsbare schijf op 23.*

### (10-14)

*Wit zit opnieuw voor de keuze tussen 33-28 of 36-31 daar op :*

a) 40-35 volgt (16-21) 27x16 (25-30) 34x25 (23x34) 39x30 (20x27) Z+1

b) 42-38 beschikt zwart over het fameuze STAHLBERG maneuver (14-19)

40-35 (19x30) 35x24 (25-30) 34x14 (23x34) 39x30 (13-19) 24x22 (17x48) enz...

c) 43-38 volgt de damzet (14-19) 40-35 (19x30) 35x24 (26-31) 37x26 (13-19)

24x22 (17x48) 29x18 (12x23) met de directe dreiging (25-30)

*In deze stand laat het sluiten met 36-31 zwart toe een spectaculaire winstvariant uit te voeren, door : (04-09) 33-28 is verhinderd door (14-19) 40-35 (19x30) 35x24 (17-22) 28x06 (23-28) 32x23 (07-11) 06x17 (12x41) 23x14 (26x48) 47x36 (20x09)*

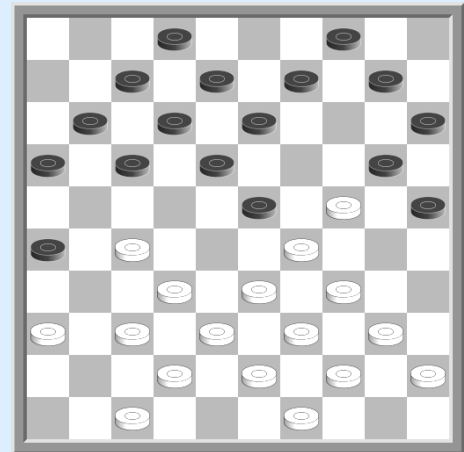

Terug naar de analysevariant

**43-38 (14-19) 40-35 (19x30) 35x24 (17-22) 45-40 (11-17) 49-43 (23-28) 32x23 (17-21)!  
38-32 (22-28) 33x22 (12-17)! 23x14 (17x28) 32x23 (21x41) 47x36 (26x48)**

In de voorgaande stand is de beste zet voor wit dus

**33-28**

Met het praktisch gedwongen vervolg

**(14-19) 40-35 (19x30) 35x24 (26-31) 37x26 (13-19) 24x22 (04-09) 29x18 (12x23) 28x19 (17x48) 19-14 ! (09-13) 36-31 (20x09) 47-42 (48x37) 31x42 =**

Wit aan zet

Een partijstand. Wit heeft zijn verdedigingsstrategie toegespitst op de aanval van schijf 24 gecombineerd met de dreiging van combinaties naar veld 3.

**45-40**

*Op (03-09) 43-39 (02-07) 30-25 (18-23) maakt wit dam door 25-20 (23x43) 49x38 (14x25) 38-32 (27x29) 34x03*

**(11-16) 43-39 (03-09)**

*hier levert de dam door 26-21 (17x26) 28x17 (12x21) 38-32 (27x29) 34x03 niets op wegens (02-08) 03x12 (13-18) 12x20 (14x45)*

**30-25 (18-23)**

*De damzet 25-20 (23x43) 49x38 (14x25) 38-32 (27x29) 34x03 is niet goed wegens (13-19) gevolgd door (08-13) en (12-18) hetgeen niet kan verhinderd worden door 36-31-37 wegens 02-08 , 17-21 en 12-17.*

**49-43 (23x32) 36-31 (27x36) 38x07 (02x11) 43-38** enz. voordeel wit.

Zwart aan zet

In deze stand buit zwart de afwezigheid van schijf 48 uit door :

**(12-17)**

*Verhindert 33-28 door de combinatie (07-11) 28x19 (09-14) 19x10 (26-31) 37x26 (13-19) 24x22 (17x48) 26x17 (11x31) 36x27 (20-24) 29x20 (25x05)*

**40-35 (07-11) 36-31 (23-28)! 32x12 (21x41) 12x21 (26x48) 47x36 (16x27)**

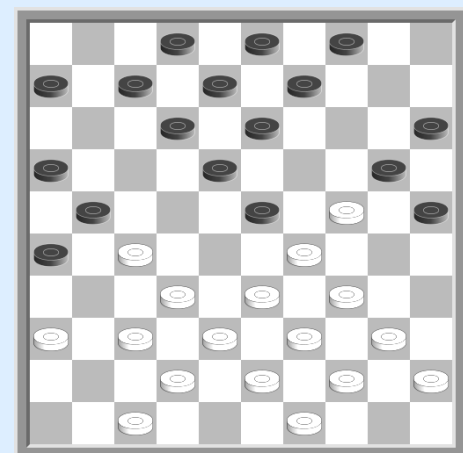
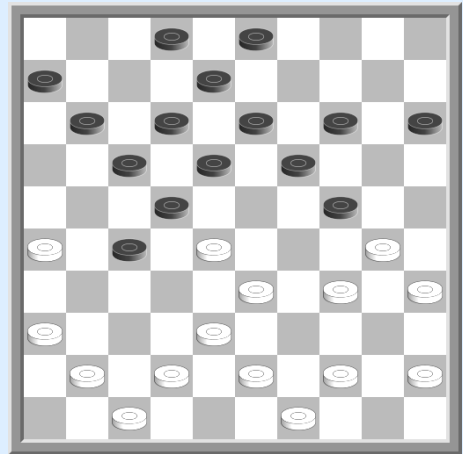

## Het systeem DROST

Het systeem Drost vindt zijn oorsprong in de partij Gantwarg-Drost gespeeld tijdens het Suilertornooi 1974. Het lijkt er echter op dat het idee van het offer van de centrum schijf gevolgd door de aanval van schijf 27 dateert van voor deze partij. In ieder geval is deze partij de aanleiding geweest voor de ontwikkeling van dit verdedigingssysteem.

Het systeem Drost baseert op twee fundamentele gedachten :

1. In een open Roozenburg systeem blijven, het is te zeggen zonder een zwarte schijf op veld 20. En voorkeur geven aan de ontwikkeling van de andere vleugel.
2. Tijdelijk accepteren van het verlies van de centrumschijf en tegenaanvallen op schijf 27.

Het gehele systeem verduidelijken is een hoofdstuk op zich. Nu beperken we ons tot het presenteren van dit systeem met behulp van deze fameuze partij :

**32-28 (19-23) 28x19 (14x23) 37-32 (10-14) 35-30 (20-25) 33-29 (14-19) 40-35 (05-10)  
41-37 (17-22) 31-27 (22x31) 36x27 (11-17) 46-41 (06-11) 30-24 (19x30) 35x24 (17-21)  
38-33 (21-26) 41-36 (11-17) 43-38 (17-21) 45-40 (12-17) 33-28 (07-11) 28x19 (17-22)  
47-41 (22x31) 36x27 (11-17) 38-33 (01-06) 49-43 (17-22) 41-36 (22x31) 36x27 (06-11)  
50-45 (11-17)**

Wit is er zeker in geslaagd zijn pion 27 te verdedigen, maar de gedwongen ruil die volgt zal hem in een nadelige positie achterlaten. Het nieuwtje heeft goed gewerkt !

**37-31 (26x28) 33x11 (16x07) 27x16 (09-14) 43-38 (14x23)**

## De COMBINATIES

### Het maneuver Stahlberg

wit aan zet

Het maneuver Stahlberg komt voor in de verdediging. Het bestaat eruit een bedreiging van een combinatie naar veld 48 of 50 te creëren. Het kan gemakkelijk worden opgenomen in een algemeen aanvalsplan op voorpost 24.

### **42-37 !**

*Wit dreigt op dit moment met een damzet door  
37-32 (11-16) 32x21 (16x27) 26-21 (17x37)  
28x17 (12x21) 38-32 (27x29) 34x03*

Zwart heeft geen afdoend antwoord om de dreiging te pareren :

a) (11-16) 35-30 (24x35) 26-21 (17x26) 28x17 (12x21) 31x24 enz.  
en zwart wint de schijf

b) (08-13) 37-32 (11-16) 32x21 (16x27) 26-21 (17x37) 28x08 voordeel zwart

c) (18-23) 37-32 (11-16) 32x21 (16x27) 48-42 (23x32) 33-29 (24x33) 39x37 en schijf 27 is niet te verdedigen.

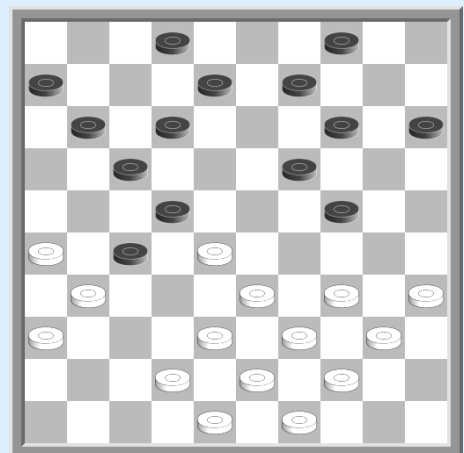

Te noteren valt dat dit maneuver alleen mogelijk is als veld 13 niet bezet is, anders heeft zwart altijd de mogelijkheid zich te bevrijden door 24-29 na 42-37.

De variant Stahlberg kan voorkomen in de volgende opening :

**33-29 (19-23) 35-30 (20-25) 40-35 (14-19) 44-40 (10-14) 50-44 (17-22) 31-27 (22x31)  
36x27 (14-20) 30-24 (19x30) 35x24 (11-17) 38-33 (06-11) 41-36 ?! (09-14)! 43-38**

De enige speelbare zet!

- a) 42-38 (14-19) 40-35 (19x30) 35x24 (25-30) 34x14 (23x34) 39x30 (13-19) 24x22 (17x50)
- b) 40-35 (16-21) 27x16 (25-30) 34x25 (23x34) 39x30 (20x27) Z+1
- c) 33-28 (14-19) 40-35 (19x30) 35x24 (04-09) 28x19 (18-22) 27x18 (12x14) 45-40 (14-19) 40-35 (19x30) 35x24 (09-14) 44-40 (14-19) 40-35 (19x30) 35x24 (13-18)! 24-19 gedwongen (17-22)!

*Hier moet men niet onmiddellijk (03-09) spelen dat 32-27 toelaat met niet te verhinderen dreigingen van het genre 27-22 gevolgd door*

- a) (17x28) 29-24 (20x40) 49-44 (40x38) 42x04
- b) (18x27) 29-24 (20x40) 19-13 (08x19) ?? 39-34 (40x29) 37-32 (27x38) 42x04

### De slagzet 43x01 of 43x03

Na de aanval op de centrumschijf gevolgd door het antwoord 12x14, heeft wit vaak de mogelijkheid een damzet naar veld 1 of 3 uit te voeren, maar deze combinatie is niet altijd voordelig.

Wit aan zet

**34-30 (25x23) 32-27 (20x29) 27-21 (16x27)  
38-33 (29x38) 43x01 (13-18)**

En wit verliest een schijf.  
Opdat de combinatie naar veld goed zou zijn dient er geen schijf op 3 of 6 te staan.

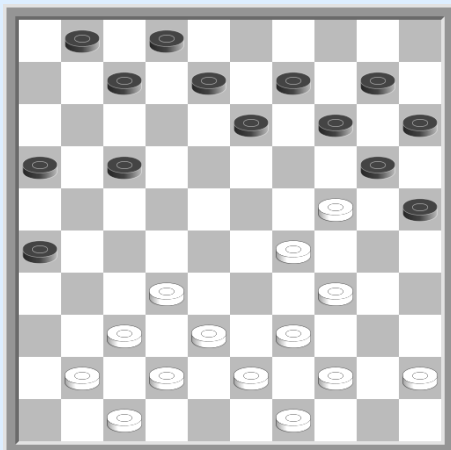
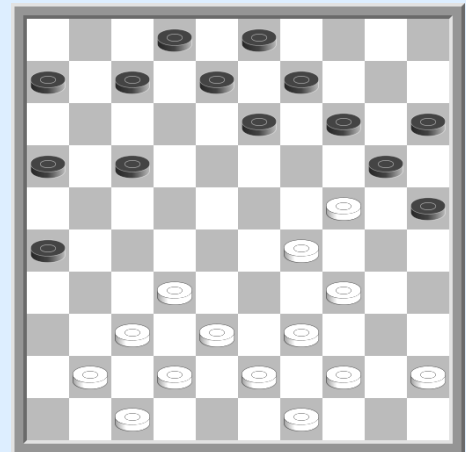

Wit aan zet

**34-30 (25x23) 32-27 (20x29) 27-21 (16x27)  
38-33 (29x38) 43x03 (07-11) 03-08 (14-19)  
08-03 (10-14) 03-12 (13-18)**  
En wit heeft twee schijven verloren.

Opdat de combinatie goed zou zijn dient er een schijf op 48 te staan om schijf 26 af te ruilen.

**De slagzet 24x04 of 22x04**

Als zwart de verdediger is en ze schijf 4 hebben opgespeeld, heeft wit de mogelijkheid een damzet te forceren naar veld 4 om zijn voorpost op 24 te verdedigen. Maar deze combinatie is niet steeds beslissend omdat zwart eveneens naar dam kan op 47 of 49 door middel van een meerslag.

Wit aan zet

**33-28 (14-19) 27-22 (18x27) 29x18 (13x33)  
24x04 (20-24) 38x20 (27x47)**

*En door de schijf op 21 heeft wit de kans om de zwarte dam af te nemen.*

*04-31 (25x14) gedwongen 48-42 (47x49)  
37-32 (49x27) 31x25*

Zonder de schijf op 21 levert de zet 20-14 in principe een voordelige stand voor wit.

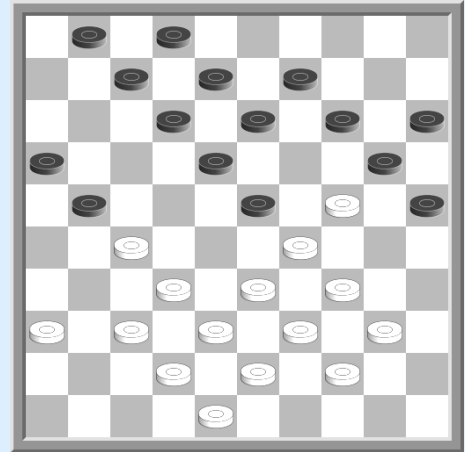

**OEFENINGEN**

**Het begin van de Roozenburg partij**

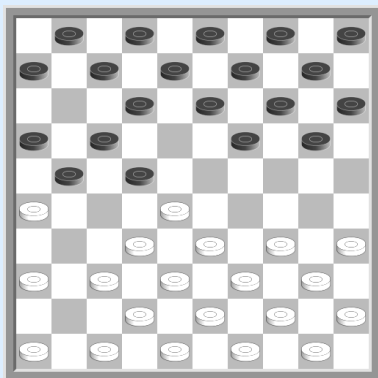

1. 21-27?

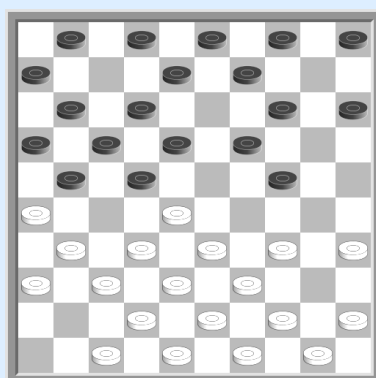

2. 21-27?

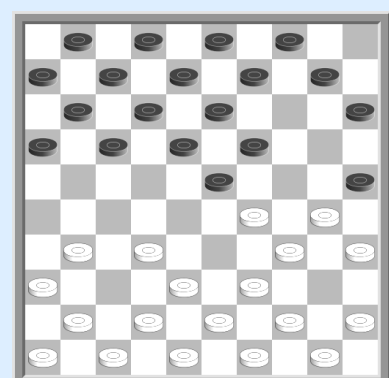

3. 30-24?

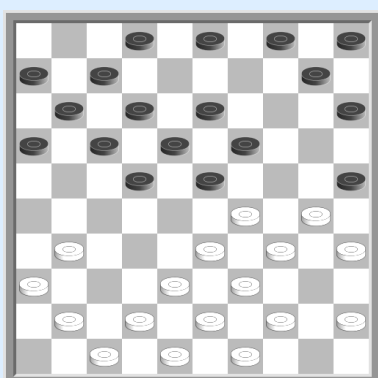

4. 30-24?

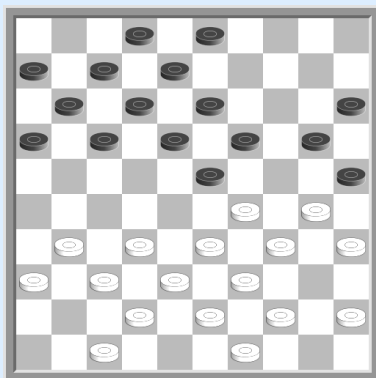

5. 30-24?

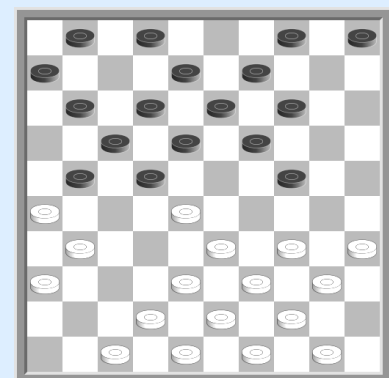

6. 21-27?



**De aanval op de centrumschijf**

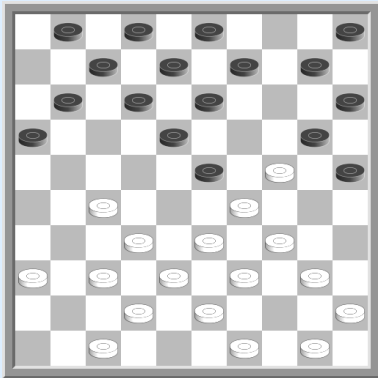

7. 33-28?

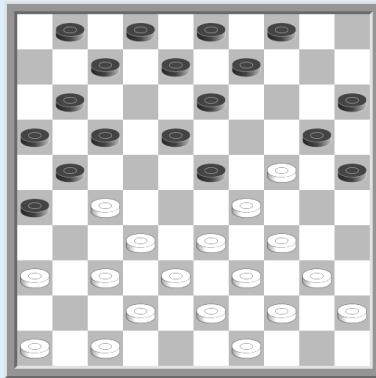

8. 33-28?

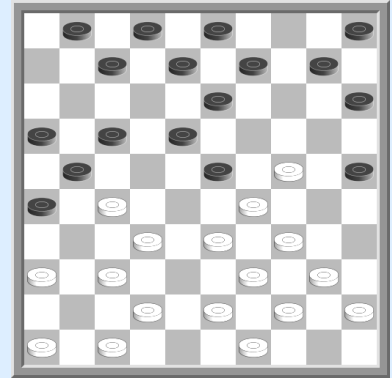

9. 33-28?

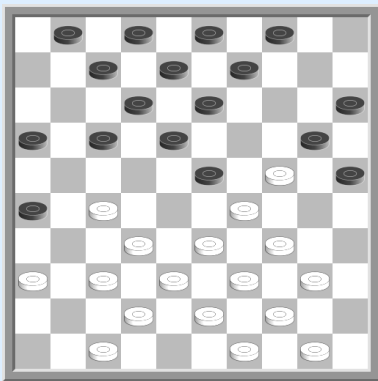

10. 33-28?

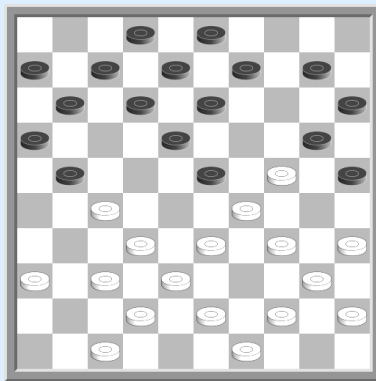

11. 33-28?

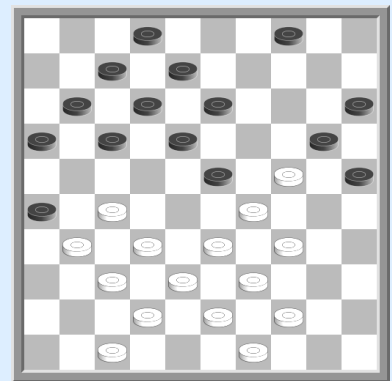

12. 33-28?

**De slagzet 13x.....**

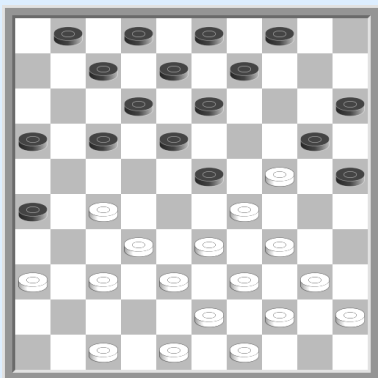

13. Zaz

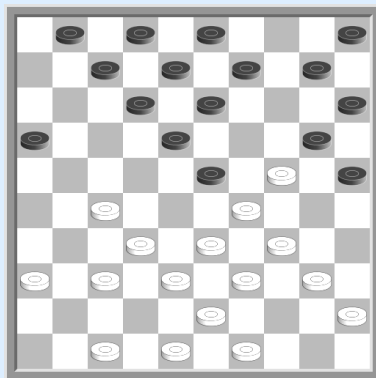

14. Zaz

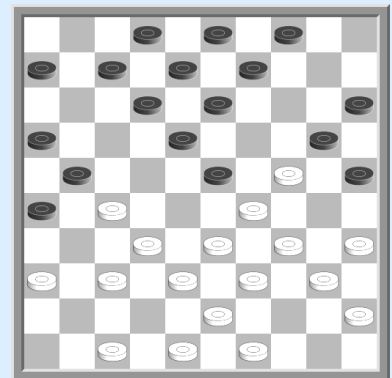

15. Zaz

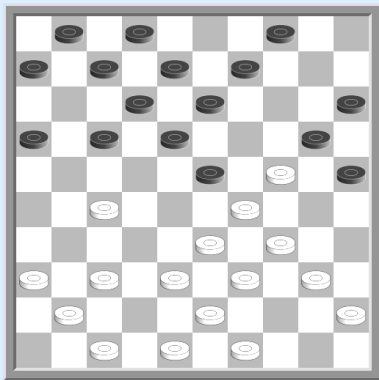

16. Zaz

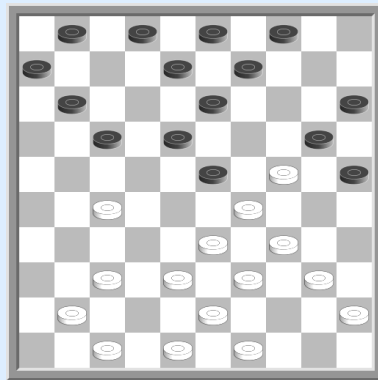

17. Zaz

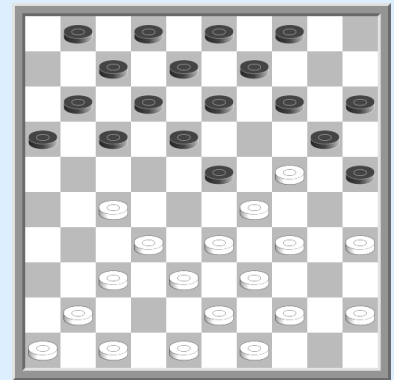

18. Zaz

**De coup Napoléon**

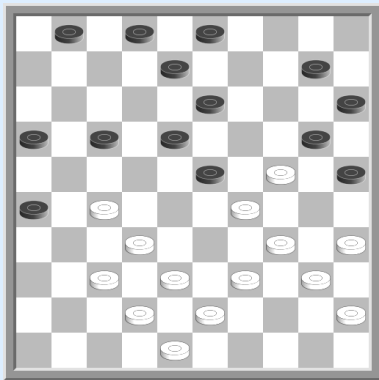

19. Waz

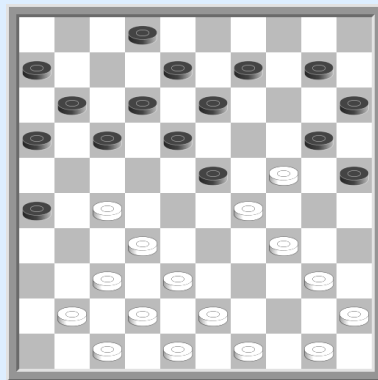

20. Waz

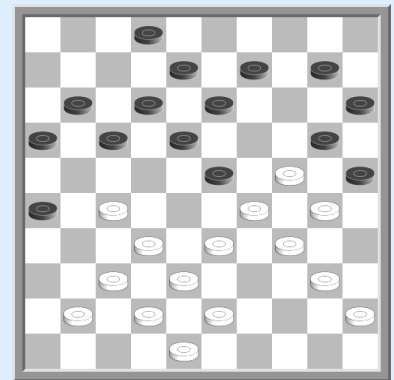

21. Waz

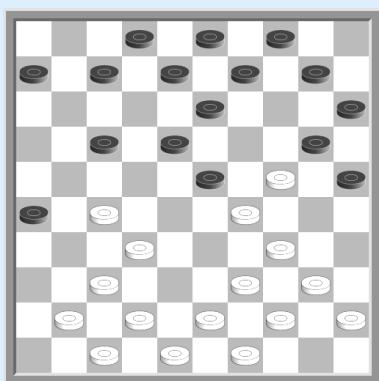

22. Waz

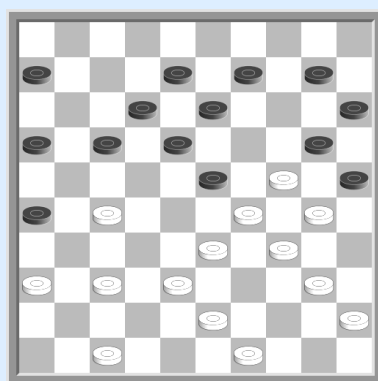

23. Waz

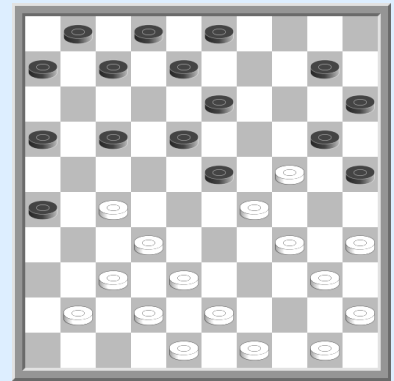

24. Waz

De verdediging van de voorpost 24

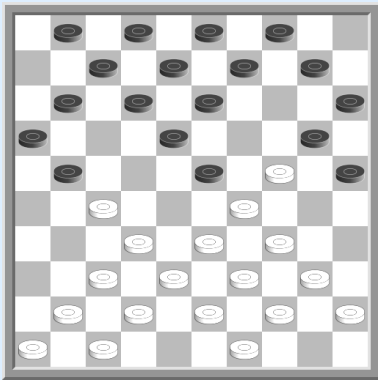

25. 10-14?

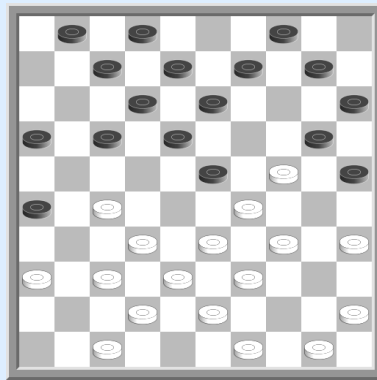

26. 10-14?

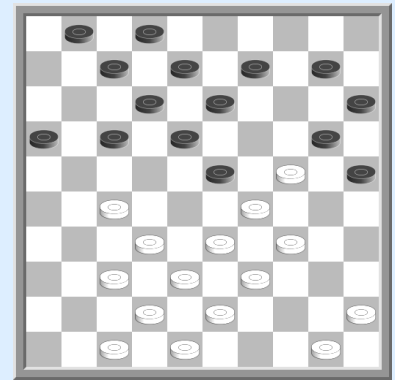

27. 10-14

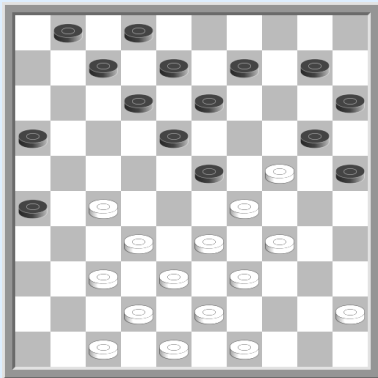

28. 10-14?

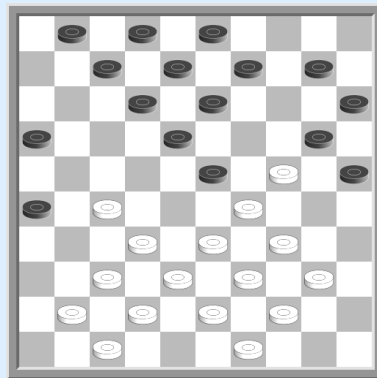

29. 10-14?

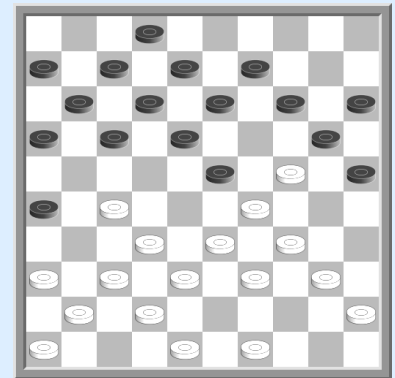

30. 14-19?

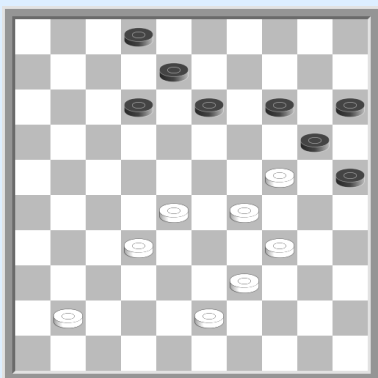

31. Waz

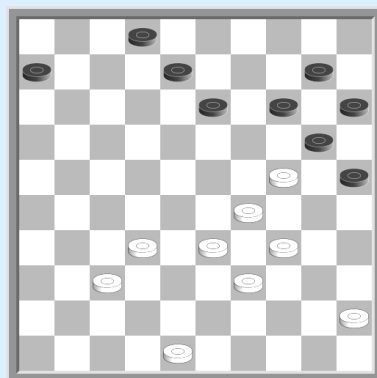

32. 14-19?

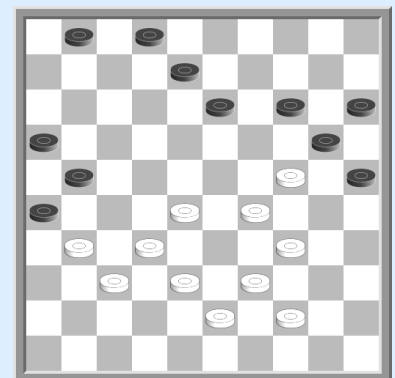

33. 14-19?

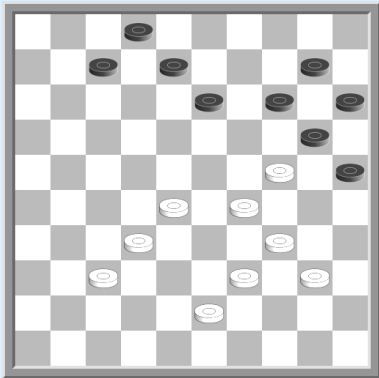

35. 14-19?

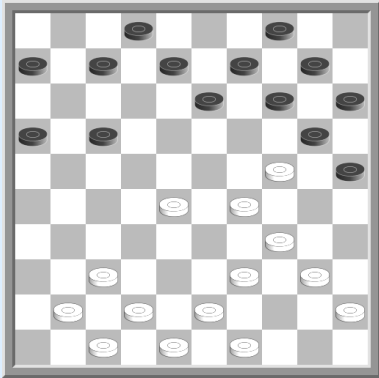

36. 14-19?

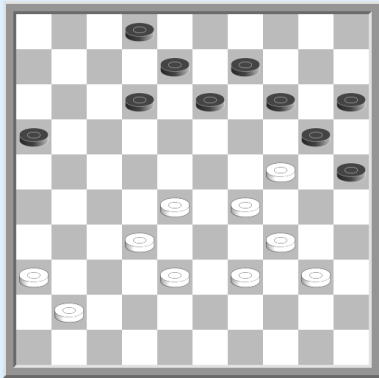

37. 14-19?

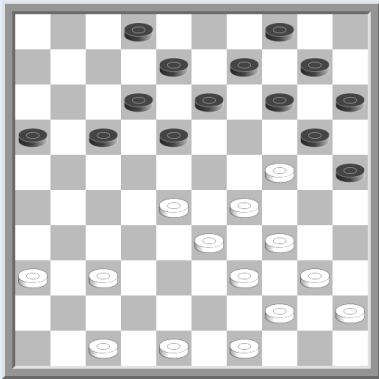

38. 14-19?

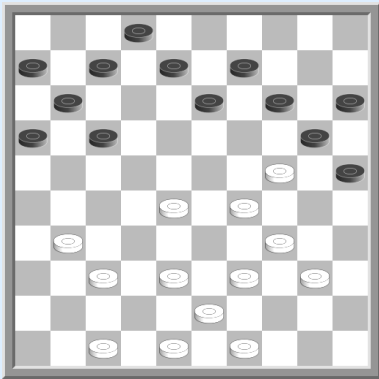

39. 14-19?

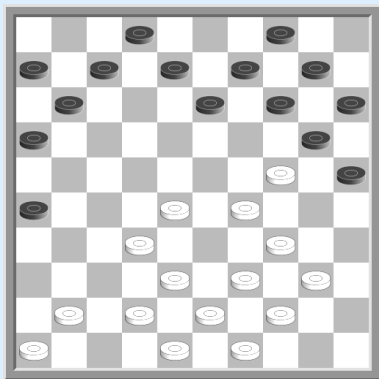

40. 14-19?

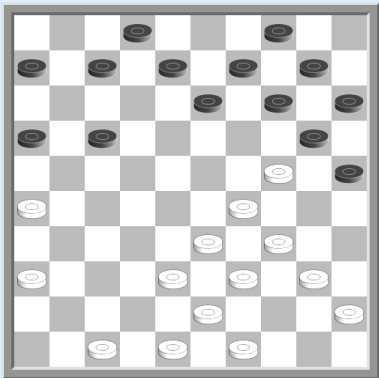

41. 14-19?

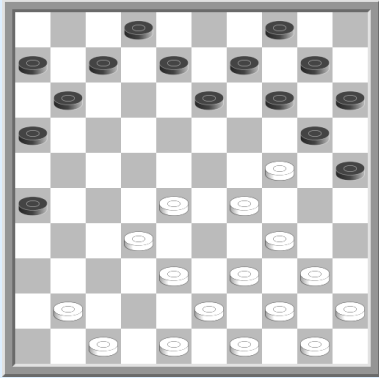

42. 14-19?

**Oplossingen :**

1. 32x21 (16x27) 37-32 (06-11) 32x21 (11-16) 35-30 (16x27) 28-23 (19x28) 30-24 (20x29) 34x21 W+1
2. 32x21 (16x27) 37-32 (11-16) 32x21 (16x27) 35-30 (24x35) 26-21 (17x37) 28x17 (12x21) 42x24 W+1
3. (19x30) 35x24 (13-19) 24x22 (17x26) 29x18 (12x23) Z+1
4. (19x30) 35x24 (15-20) 24x15 (25-30) 34x25 (23x34) 39x30 (22-27) 31x22 (17x50)
5. (19x30) 35x24 (25-30) 34x14 (23x34) 39x30 (13-19) 24x22 (17x50)
6. 34-29 (14-20) (op alle andere zetten volgt 38-32...x3) 29-23 (18x29) 40-34 (29x40) 38-32 (27x29) 39-34 (22x33) 34x03 enz...
7. (25-30) 34x14 (10x30) 28x19 (13x35) +3!
8. (01-06) 28x19 (09-14) 19x10 (26-31) 37x26 (13-19) 24x22 (17x48) 26x17 (11x31) 36x27 (20-24) 29x20 (25x05)
9. (07-11) 28x19 (26-31) 37x26 (15-20) 24x04 (13x33) 04x22 (17x48) 26x06 (48-31) 39x28 (31x50)
10. (25-30) 34x14 (23x45) 14-10 (18-23) 28x19 (17-22) 27x18 (12x05)
11. (18-22) 28x26 (12-17) 29x18 (13x31) 36x27 (20x29) 34x23 (17-21) 26x17 (11x31) 37x26 (25-30) 35x24 (15-20) 24x13 (08x50)
12. (17-22) 28x06 (23-28) 32x23 (07-11) 06x17 (12x41) 23x03 (26x48) 47x36 (04-09) 03x14 (20x09)
13. (23-28) 33x11 (18-23) 29x18 (13x33) 39x28 (20x29) 34x23 (12-18) 23x12 (08x06) Z+1
14. (23-28) 32x23 (25-30) 34x14 (10x28) 33x22 (11-17) 22x11 (18-23) 29x18 (13x35)
15. (23-28) 33x22 (18-23) 29x18 (20x29) 34x23 (12-17) 22x11 (13x44)
16. (16-21) 27x16 (17-21) 16x27 (23-28) 33x22 (18-23) 29x18 (20x29) 34x23 (12-17) 22x11 (13x35)
17. (13-19) 24x22 (17x28) 33x22 (08-13) 29x18 (11-17) 22x11 (13x35)
18. (23-28) 33x22 (17x28) 32x23 (14-19) 23x14 (18-23) 29x18 (13x33) 39x28 (20x40) 45x34 (09x20)
19. 37-31 (26x28) 27-22 (18x27) 29x09 (20x29) 34x12 (03x14) 12x03 (01-07) 03x20 (25x14)
20. 37-31 (26x46) 47-41 (46x28) 27-22 (18x27) 29x07 (20x29) 34x05
21. 37-31 (26x39) 38-33 (39x28) 27-22 (18x27) 29x07 (20x29) 34x05 (25x34) 40x29
22. 37-31 (26x46) 47-41 (46x28) 27-22 (18x27) 29x18 (13x22) 43-38 (20x29) 34x01
23. 37-31 (26x37) 47-42 (37x28) 27-22 (18x27) 29x07 (20x29) 34x05
24. 37-31 (26x46) 49-44 (46x28) 27-22 (18x27) 29x09 (03x14) 43-39 (20x29) 34x03 (07-11) 03x20 (15x24) W+1
25. 24-19 (13x24) 27-22 (18x27) 29x18 (12x23) 34-29 (23x34) 39x10
26. 24-19 (13x24) 34-30 (25x34) 39x10 (23x34) 10-05
27. 24-19 (13x24) 27-22 (18x27) 29x18 (12x23) 32x03
28. 24-19 (13x24) 37-31 (26x28) 33x04 (24x44) 49x40
29. 33-28 (14-19) 27-22 (18x27) 29x18 (13x33) 24x04
30. 34-30 (25x43) 48x39 (23x43) 33-29 (19x30) 29-23 (18x29) 27-22 (17x28) 32x03 (43x32) 37x28
31. 34-30 (25x23) 28x10 (15x04) 24x15
32. 29-23 (20x27) 23x05
33. 31-27 (19x30) 37-31 (26x37) 32x41 (21x23) 29x09
34. 29-23 (20x18) 28-23 .....
35. 34-30 (25x32) 37x28 (19x30) 28-22 (17x28) 39-33 (28x39) 43x01
36. 29-23 (20x18) 28-22 (18x27) 32x21 (16x27) 38-32 (27x38) 39-33 (38x29) 34x03
37. 29-23 (20x18) 28-23 (19x28) 37-31 (26x37) 41x05
38. 29-23 (18x38) 34-30 (25x43) 48x39 (20x29) 49-43 (38x49) 40-35 (49x40) 45x05
39. 31-27 (19x30) 28-22 (17x28) 29-23 (28x19) 39-33 (30x28) 27-21 (16x27) 38-32 (27x38) 43x01

40. 42-37 (19x30) 37-31 (26x37) 28-23 (37x19) 29-24 (20x29) 34x01  
41. 26-21 (17x26) 34-30 (25x23) 33-29 (19x30) 29x18 (13x22) 36-31 (26x37) 38-32 (37x28)  
39-33 (28x39) 43x01  
b: 26-21 (17x26) 34-30 (25x23) 33-29 (23x34) 40x29 (19x30) 36-31 (26x37)  
38-32 (37x28) 39-33 (28x39) 43x01  
42. 34-30 (25x45) 41-37 (19x30) 44-40 (45x23) 28x19 (13x24) 37-31 (26x28) 39-33 (28x39)  
43x01  
b: 34-30 (25x23) 32-27 (23x21) 41-37 (19x30) 37-31 (26x37) 38-32 (37x28)  
39-33 (28x39) 43x01

## PARTIJ ANALYSES

### Partij n°1

#### Roozenburg - Springer

Thema : aanval op de centrumschijf

**33-29 (19-23) 35-30 (20-25) 40-35 (14-19) 44-40 (10-14) 50-44 (05-10) 31-27 (17-22) 30-24 (22x31) 36x27 (19x30) 35x24 (11-17) 41-36 (06-11) 38-33 (14-19)**

*Deze zet is onlogisch.*

*De zet 24-20 enz. vertegenwoordigt geen serieuze positionele dreiging omdat zwart zich gemakkelijk kan ontwikkelen in het centrum.*

*Zwart moest dus kiezen tussen (14-20) en '17-21). De zet (14-20) richt de partij naar een klassieke verdediging met de twee om twee (18-22) 27x18 (12x14) na de aanval op de centrale schijf 23. De zet (17-21) leidt naar een Drost variant, met bijvoorbeeld een aanval op schijf 27.*

**40-35 (19x30) 35x24 (17-22) 46-41 (22x31)  
36x27 (11-17) 41-36 (17-22)? 43-38 (22x31)  
37x26 ! (01-06) 33-28 (09-14) 28x19 (14x23)  
38-33**

*Hier is (10-14) speelbaar na 32-28 (23x32)  
33-28 (32x23) 24-19 (13x33) 39x10  
volgt (25-30) 34x25 (15-20) 25x14 (04x15) .*

*Na (10-14) laat de ruil 24-19 (13x24) 29x09 ...  
steeds een voordelige stand na wegens de  
mogelijkheden om het centrum te bespelen  
zonder de steun verbonden met de  
randschijf 25.*

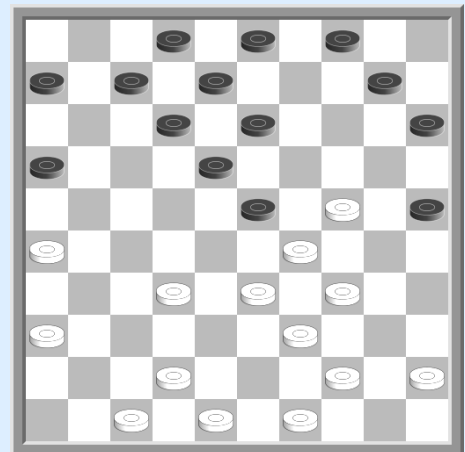

**(16-21) 26x17 (12x21) 33-28 (03-09) 28x19 (09-14) 42-38 (14x23) 49-43 ! (21-26)  
38-33 (07-12) 33-28 (12-17) 28x19 (17-21)**

*De laatste zet van zwart verhindert 39-33 door de damzet (10-14) 19x10 (13-19)  
24x22 (21-27) 32x21 (26x50)*

*En op 43-38 volgt simpel (15-20) 24x15 (13x42) ....*

**48-42 (06-11) 39-33 (11-16) 42-37 (21-27) 32x21 (16x27) 43-39 (04-09) 37-32 (27x38) 33x42**

*Hier volgt op (09-14), 42-37 (14x23) 37-32 nu (10-14) en (08-12) verhinderend door  
20-24 maar ook 39-33-28 met schijfwinst mogelijk makend.*

**(02-07) 39-33 (07-11) 42-37 (11-17) 37-32 (17-21)**

*Hier volgt op 32-28 (21-27) met de dreiging (27-31) 36x27 en (18-23) 29x18 (13x31) met doorbraak naar dam, terwijl 28-23 (25-30) 23x05 (30x50) remise verzekert.*

**47-42 (21-27) 32x21 (26x17) 42-37**

*Op (17-22) volgt 37-32 (09-14) 44-39 (14x23) 32-27 (22x31) 36x27 en de dreiging 27-22 ....*

**(09-14) 37-32 (14x23) 33-28**

*Het laatste reddingsmiddel (25-30) faalt na 34x25 (23x34) 28-23 (18x20) 25x05*

Zwart speelde daarom

**(17-21) 28x19 ....**

En zwart streek de vlag op de 61<sup>ste</sup> zet.

**Partij N° 2**

**Wiersma - Kuyken 1973**

Thema: de hotspot 48

**32-28 (19-23) 28x19 (14x23) 37-32 (10-14) 35-30 (20-25) 33-29 (05-10) 40-35 (14-19) 41-37 (10-14)**

*Hier verliest 30-24 een schijf na (19x30) 35x24 (14-19) 45-40 (19x30) 40-35 (23-28) 35x24 (18-22) 32x23 (22-27) 31x22 (17x30)*

**46-41 (17-22) 31-27 (22x31) 36x27 (11-17) 45-40 (06-11) 30-24 (19x30) 35x24 (14-20) 38-33 (17-21) 42-38 (21-26)**

*Zwart dreigt met een damzet door: (16-21) 27x16 (26-31) 37x26 (13-19) 24x22 (12-17) 29x18 (17x46)*

**41-36 (11-17)**

*Dreigt met de combinatie : (23-28) 33x11 (18-23) 29x18 (13x33) 39x28 (20x29) 34x23 (01-06) met schijfwinst...*

**48-42 (01-06)**

*Hier is 33-28 verhinderd door (25-30) 34x14 (23x45) 14-10 (18-23) 28x19 (17-22) 27x18 (12x05)*

*Hier geniet 40-35 de voorkeur om de dreiging van de damzet naar 48 te pareren, en tevens een lokzet te doen zoals in de partij Kuyken-Lepsic (06-11) 33-28 (26-31)?? 37x26 (13-19) 24x22 (04-10) 28x19 (17x48) 19-14 (10x19) 29-24 (20x40) 27-21 ! (16x27) 39-34 (48x30) 35x04*

**50-45 (04-10) 33-28 (09-14) 28x19 (14x23)**

*Hier volgt na 39-33 (06-11) 33-28 een vernietigende damzet door (10-14)*

*28x10 (15x04) 24x15 (26-31) 37x26 (04-10) 15x04 (13-19) 04x22 (17x50)*

**38-33**

*Na (10-14) 33-28 (14-19) 40-35 (19x30) 35x24 (03-09) 28x19 (18-22) 27x18 (12x14)*

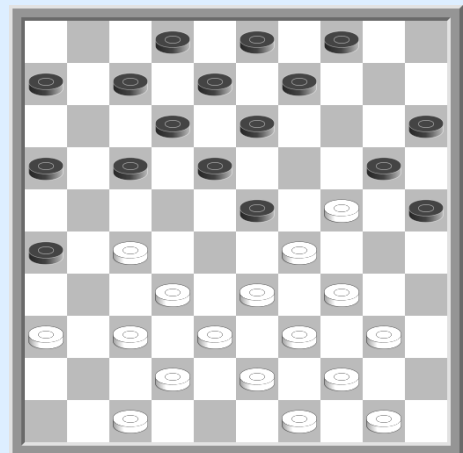

maakt wit dam door 34-30 (25x23) 32-27 (20x29) 27-21 (16x27) 39-33 (29x38) 43x01

**(06-11)**

Wit wordt bedreigd door (26-31) 37x26 (13-19) 24x22 (17x48)

Op 33-28 volgt (26-31) 37x26 (13-19) 24x22 (03-09) 28x19 (17x48) 36-31 (11-17)

19-14 (10x19) 47-42 (48x37) 31x42 (17-21) 26x17 (12x32) .....

Maar in de partij volgde

**36-31 ? (10-14) !**

Verhindert 33-28 door (14-19) 40-35 (19x30) 35x24 (17-22) 28x06 (23-28)

32x23 (07-11) 06x17 (12x41) 23x12 (26x48)

En op 40-35 volgt steeds (16-21) 27x16 (25-30) 34x25 (23x34) 39x30 (20x36)

**43-38 (14-19) 40-35 (19x30) 35x24 (17-21) 33-28 (12-17) 28x19 (18-23) 29x09 (20x40)  
44x35 (03x23) met de dreiging (23-28)**

Wit speelde dus

**47-41 (07-12)**

Zwart staat overheersend en nam geen genoegen met de schijfwinst.

**49-43 (08-13) 39-33 (12-18) 45-40 (13-19) 33-28 (18-22) 27x29 (21-27) 32x12 (11-17)**

**12x21 (16x47)**

Zwart won op de 50<sup>ste</sup> zet.

**Partij N° 3**

**De Boer - Simonata '77**

Thema: de aanval op voorpost 24

**33-29 (19-23) 35-30 (20-25) 40-35 (17-22)**

*Een ongewone zet daar hij 32-28 (22x24) 30x28 toelaat.*

**31-27 (22x31) 36x27 (14-20) 44-40 (10-14) 50-44 (14-19) 30-24 (19x30) 35x24 (05-10)**

Op 38-33 kan zwart de opsluiting van de witte rechtervleugel forceren.

**40-35 (11-17) 38-33 (09-14) 42-38 (03-09)**

Voltooit de voorbereiding voor de aanval op schijf 24.

**44-40 (14-19) 41-36 (19x30) 35x24 (10-14) 40-35 (14-19) 45-40 (19x30) 35x24 (04-10) 49-44**

*Op dit moment is (10-14) verhinderd door 24-19 (13x24) 27-22 (17x28) 33x04 (24x31) 36x27 enz....*

**(17-21) 48-42**

*(10-14) is op dit moment verhinderd door 33-28 (14-19) 27-22 (18x27) 29x18 (13x33)*

*24x04 (20-24) 38x20 (27x49) 04-31 (25x14) 37-32 (49x27) 31x25*

**(21-26) 46-41?**

*Na deze zet geeft Sijbrands een winstvariant voor zwart :*

*(10-14) 33-28 (14-19) 27-22 (18x27) 29x18 (13x33) 24x04 (20-24) 38x20 (27x49)*

*20-14 (16-21)! 14-09\* (21-27)! 09-03\* (06-11) 04x31 (49-32) 37x28 (26x46)*

*28-22 (11-17) 22x11 (07x16) en de witte dam is geïmmobiliseerd.*

*In plaats van 49-41 had wit 36-31 moeten spelen hetgeen (10-14) verhindert door*



33-28 (14-19) 27-22 (18x36) 29x18 (13x33) 24x04 .....

**46-41 (06-11) 36-31 (11-17) 33-28**

Dit is effectief het moment om de centrumschijf van de tegenstander aan te vallen. Afwachten met 41-36 zou fataal zijn na (17-22). Op dit moment heeft zwart twee alternatieven : schijf 1 op zijn plaats houden of de mogelijkheid van te offeren via (17-22) wanneer de schijf veld 28 bezet.

**(17-21) 28x19 (18-22) 27x18 (12x14) 32-28 (14-19) 40-35 (19x30) 35x24**

*Hier is (09-14) foutief.*

*Om de aanval op schijf 24 voort te zetten, dient men (08-12!) te spelen en indien*

- a) 38-32 (10-14) 44-40 (14-19) 40-35 (19x30) 35x24 (12-18)! 42-38 (18-22) 28x17 (21x12) enz.....
- b) 44-40 (10-14) 28-23 (21-27) 31x22 (12-18) 23x12 (07x27) enz...

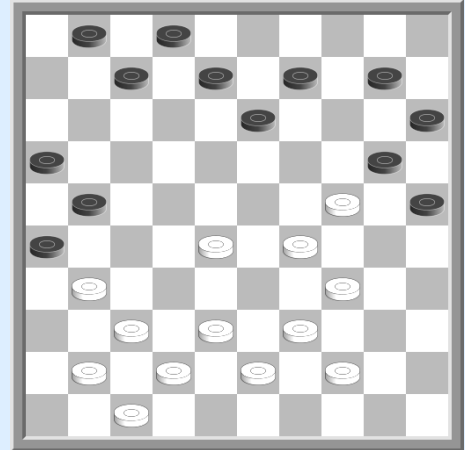

**(09-14)? 44-40 (08-12) 38-32 (12-18) 31-27 (14-19)**

**40-35 (19x30) 35x24 (07-11) 42-38 (01-06)**

**28-23 (11-17) 23x12 (17x08) 38-33 (10-14) 33-28 (14-19)?**

*Een slechte zet, maar de stand van zwart is reeds slecht.*

**41-36! (19x30) 37-31 (26x37) 32x41 (21x23) 29x09**

*En wit won de partij.*

**Partij N°4**

**Malisj - Gendlerman**

Thema : de Bonnard opstelling

**32-28 (18-22) 37-32 (12-18) 41-37 (07-12) 46-41 (01-07) 31-26 (19-23) 28x19 (14x23) 32-28 (23x32) 37x28 (16-21) 38-32**

*Mobiliseert een extra schijf met het oog op de aanval op de voorpost 27.*

**(11-16) 41-37 (21-27) 32x21 (16x27) 37-31**

*Op (13-19) volgt de combinatie 26-21 (17x37) 28x17 (12x21) 42x24 (20x38) 43x32 W+1*

**(10-14) 43-38 (05-10) 49-43**

*Het opspelen van deze basisschijf laat wit toe 3 aanvallen op schijf 27 te verdedigen, maar verzwakt veld 49 waardoor wit hiervan nooit kan profiteren wegens de damdreigingen naar dit veld. Het alternatieve 48-43 lost deze combinatie problemen op maar plaatst schijf 28 in een delicate positie na (13-19).*

**(20-24)!**

*De laatste zetten van zwart verhinderen simultaan :*

- a) op 42-37 volgt (27-32) 38x27 (24-29) 33x24 (22x33) 39x28 (18-22) 27x18 (12x41)
- b) op 47-41 volgt (14-20)! en indien :
  - 41-37 (27-32) 38x27 (24-30) 34x05 (13-19) 05x23 (18x47) 27x18 (12x41)
  - 34-29 (24-30) 35x24 (17-21) 26x17 (12x21) 28x26 (27-32)

38x27 (18-23) 29x18 (20x47)

**34-29 (14-19) 29x20 (15x24)**

42-37 is nog steeds niet speelbaar wegens (27-32) 38x27 (24-29) 33x24 (19x30)  
35x24 (22x33) 39x28 (17-22) 28x17 (12x41)

**40-34 (10-14) 45-40 (04-10) 34-30 (10-15) 30-25 (07-11)**

Zwart temporeert voor de aanval op 23.

**47-41 (11-16)!**

Wit kan niet vervolgen met :

- 40-34 (14-20) 25x23 (18x49)
- 39-34 (27-32) 28x37 (24-30) 35x24 (19x28)
- 41-37 (27-32) 38x27 (14-20) 25x23 (18x47)

dus speelt wit

**50-45 (06-11)**

Zwart mag niet verder met (16-21) zoals we verder zullen aangeven in de partij Bonnard.

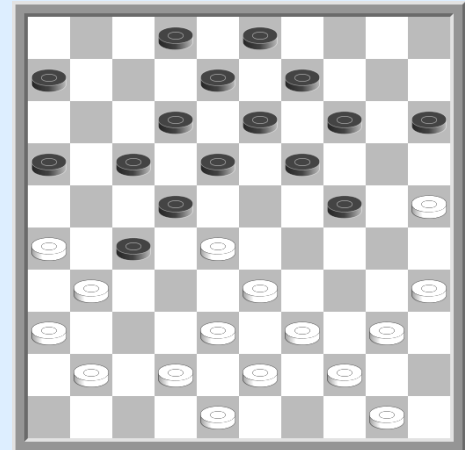

**35-30? (24x35)**

en zwart won.

noot : 41-37 laat enkele remisekansen open na de combinatie :

(27-32) 38x27 (14-20) 25x23 (18x47) 27x07 (08-12) 07x18 (13x33) 39x28 (24-30)  
35x24 (47x20)

Bijvoorbeeld 40-35 (dreigt 28-22 en 26-21) (20-42) 35-30 (42-20) 48-42 (20x47)  
28-22 (17x28) 43-38 (47x49) 31-27 (49x21) 26x06 ....

**Partij N°5**

**Van der Wal - Hooijberg '78**

Thema: Verdedigingsspel

**32-28 (18-22) 37-32 (12-18) 41-37 (07-12) 46-41 (01-07) 31-26 (19-23) 28x19 (14x23)**

**32-28 (23x32) 37x28 (16-21) 41-37 (21-27) 37-31 (20-24) 47-41**

Deze zet heeft als doel druk te creëren op schijf 27 en tevens de ontwikkeling van zwart te hinderen.

Ook is (13-19) slecht wegens het mogelijk vastzetten van de rechtervleugel door  
41-37 (09-13) 37-32 (11-16) 32x21 (16x27) 42-37 (07-11) 37-32 (11-16) 32x21 (16x27)  
34-30 enz.....

**(10-14) 41-37**

Hier verliest (13-19) een schijf door 37-32 (11-16) 32x21 (16x27) 35-30 (24x35)  
26-21 (17x37) 28x17 (12x21) 42x24

**(05-10)**

Op de Springer doorstoot 28-23 (18x29) 34x23 volgt de damzet(17-21) 26x28  
(27-32) 38x27 (24-30) 35x24 (13-19) 24x13 (09x47)

**37-32 (11-16) 32x21 (16x27) 34-29**

Deze zet dwingt zwart een van zijn centrale schijven naar de rechtervleugel te spelen.  
In feite, (14-19), (13-19), of (06-11) zijn verhinderd door simpele combinaties.

**(07-11) 29x20 (15x24) 40-34 (13-19)!**

Zwart bezet veld 19 en laat 42-37-32 niet toe wegens (24-29) 33x13 (22x42) 31x22 (18x27) enz.. Numeriek gelijk, maar zwart behoudt terreinvoordeel.

**45-40 (09-13)**

Op 34-29 (04-09) x x ... heeft wit problemen om schijf 28 te verdedigen.

**34-30**

Hier verliest (18-23) door 33-29 (23x45) 30-25 (22x33) 38x16 de keuze voor 04-09 in plaats van 03-09 is gebaseerd op de intentie om schijf 25 te gebruiken om combinatiedreigingen te creëren naar 47.

**(04-09)**

Wit, in verdediging, mag niet meer hopen op het winnen van schijf 27. Maar de aanwezigheid van de 2 schijven op 6 en 11 laat toe om naar een flankspel partij toe te werken na de twee om twee 39x37.

Na (03-09) 30-25 (10-15) is de damzet 25-20 (14x25) 38-32 (27x47) 39-34 (47x29) 34x03 (22x33) duur maar correct.

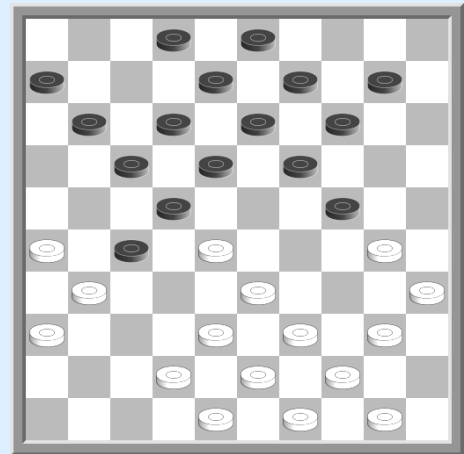

**30-25 (10-15)**

Zwart zet zijn damzet idee naar 47 voort. Het zal blijken dat dit plan niet correct is. Het was beter (02-07) te spelen gevolgd door (18-23) enz...

**40-34 (11-16)? 34-29 ! (16-21) 29x20 (15x24) 39-34**

Wit forceert zwart de damzet te nemen daar na :

a) (24-30) 35x24 (19x39) 43x34 (14-19) 34-29 zwart zich in een betreurenswaardige stand bevindt.

b) (18-23) schijfwinst volgt : 44-39 (23x32) 33-28 (22x44) 31x11 (06x17) 38x16 enz....

**(27-32) 38x16 (14-20) 25x23 (18x47) 50-45 (22x33) 48-42 (47x38) 43x32**

Nog steeds numeriek gelijk maar wit dreigt 16-11 en 34-29

**(24-29) 34x23 (09-14) 49-43 ! (33-38) 23-19 ?? (38x40) 19x10 (40-44)**

De partij eindigde uiteindelijk met remise.

Noot : wit had kunnen besluiten met 23-18 (38x40) 18x20 (40-44) 45-40 (06-11) of? 16x18 (44-50) 18-13 (08x19) 32-28 (50x22) 31-27 (22x31) 36x27 enz....

**Partij N° 6**

**Van der Wal - Stokkel '85**

Thema : de aanval op de centrum schijf

**35-30 (20-25) 40-35 (15-20) 45-40 (20-24) 50-45 (10-15) 33-29 (24x33) 38x29 (05-10) 43-38 (18-23) 29x18 (12x23) 38-33 (13-18)**

Laat wit toe een Roozenburg systeem te spelen

**33-29 (07-12) 30-24 (19x30) 35x24 (01-07) 42-38 (09-13) 38-33 (03-09) 47-42 (14-20)**  
**33-28! (09-14) 28x19 (14x23) 42-38 ! (16-21) 31-26 (11-16) 48-43 (21-27) 32x21 (16x27) 38-33**  
*Hier volgt op (10-14) een hielslag door 24-19 (13x24) 37-32 (27x38) 33x42 (24x33)*  
*39x10*

**(07-11) 37-32! (27x38) 43x32 (10-14)**

*Op 33-28 brengt zwart de partij in evenwicht door (14-19) 40-35 (19x30) 35x24 (25-30)*  
*34x14 (23x43) 49x38 (17-21) 26x17 (11x42) enz...*  
*Op 32-28 (23x32) 33-28 (32x23) 24-19 (13x33) 39x10 volgt simpel (11-16) met*  
*damafname met gelijke stukken*

**41-37**

*Op (11-16) 24-19 (13x24) 26-21 (16x38)*  
*33x42 (24x33) 39x10*  
*Op (14-19) 32-27 (19x30) 27-22 (17x28)*  
*33x22 (18x27) 29x16*  
*Op (04-09) 24-19 (13x24) 26-21 (17x26)*  
*37-31 (26x28) 33x04 (24x33) 39x10*  
*Op (02-07) 24-19 (13x24) 26-21 (17x26)*  
*37-31 (26x28) 33x02 (24x33) 39x10*  
Zwart heeft dus een gedwongen zet

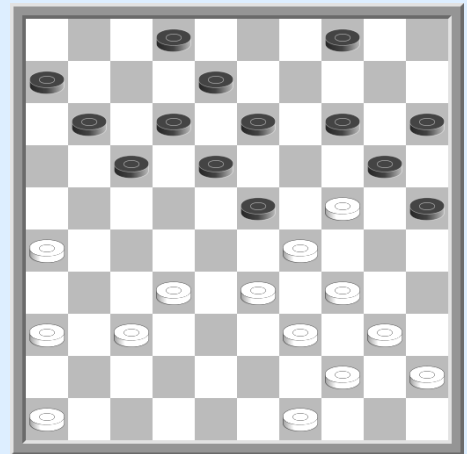

**(17-21) 26x17 (12x21) 33-28! (14-19) 40-35 (19x30) 35x24**  
*Hier volgt op (21-27) de combinatie 28x19 (27x38)*  
*34-30 (25x14) 36-31 (20x29) 49-43 (38x40)*  
*45x03 .....*

**(21-26) 28x19 (18-23) 29x09 (20x40) 45x34 (04x24) 44-40!**

Numeriek nog altijd gelijk maar de zwakte van de achtergebleven schijf 15 is beslissend.

**(08-13) 32-28 (13-19) 40-35 (02-08) 49-43! (11-17) 36-31 (17-21) 37-32 (26x37)**  
**32x41 (21-27) 41-36 (06-11) 46-41 (11-17) 43-38! (08-13) 41-37 (13-18) 37-31 (18-22)**  
**38-33 (15-20) 31-26 (27-32) 28x37 (22-27) 36-31 (27x36) 33-28 (19-23) 28x30 (17-22)**  
**39-33 (22-27) 26-21 (27x16) 33-29 (16-21) 30-24 (21-27) 24x15 (27-32) 37x28 (36-41)**  
**28-22 (41-46) 22-17**  
en zwart gaf op.

## Het SYSTEEM DROST

Na de fameuze partij Wiersma - Kuyken gespeeld eind 1973 (analysepartij 2), raakte de opening 32-28 (19-23x23) met het Roozenburg systeem in onbruik.

In zijn partij tegen Gantwarg tijdens het Suikertornooi 1974, bracht Drost deze opening en deze speelvorm weer in de schijnwerpers door een zeer interessant positioneel spel voor zwart te introduceren.

Het auteurschap van deze innovatie was destijds zeer omstrede. Een maand voor deze partij vond inderdaad precies dezelfde opening plaats tussen Bezwerchenko en Agaphonov. Meer nog, een vergelijkbaar idee kwam aan bod in een partij tussen Schotanus en Wierma tijdens het Nederlands kampioenschap 1972. In feite was er nog een veel oudere partij tussen Agafonov en Stretenski in 1963, zij het gespeeld met een heel andere opening.

Het systeem Drost bestaat eruit een Roozenburg systeem te spelen in verdediging zonder een zwarte schijf op 20, en het laten slaan van de centrale schijf 23 om beter schijf 27, in het algemeen kwetsbaar, te kunnen aanvallen. De verschillende verdedigingsmechanismen van wit zijn gebaseerd op het teruggeven van de pion in de beste omstandigheden.

Om dit systeem aan u voor te stellen, hebben we ervoor gekozen om eerst de beste variant te laten zien waar analisten na een aantal jaren van opeenvolgend vallen en opstaan, tot zijn gekomen, en vervolgens historisch de belangrijkste fasen te volgen die de evolutie van dit systeem hebben gemarkeerd.

Het Drost systeem werd bestudeerd na de opening 32-28 (19-23x23), daarom wordt de analyse uitgevoerd vanuit een referentiepositie die in veel partijen is ontstaan en die kan worden geïntroduceerd door de volgende opening :

### **Basisvariant**

1. 32-28 (19-23) 2. 28x19 (14x23) 3. 37-32 (10-14) 4. 35-30 (20-25) 5. 33-29 (14-19)
6. 40-35 (05-10) 7. 41-37 (17-22) 8. 31-27 (22x31) 9. 36x27 (11-17) 10. 46-41 (06-11)
11. 30-24 (19x30) 12. 35x24 (17-21) 13. 38-33 (21-26) 14. 41-36 (11-17) 15. 43-38 (17-21)
16. 45-40 (12-17)

Vanuit deze sleutelpositie is de beste variant de volgende :

- 33-28 (09-14) 28x19 (14x23) 39-33 (17-22)**  
**33-28 (22x31) 36x27 (07-12) 28x19 (12-17)**  
**27-22 (18x27) 29-23 (17-22) 40-35**

gevolgd door  
**34-30 (25x34) 24-20 (15x24) 19x39**  
met open en interessant spel.

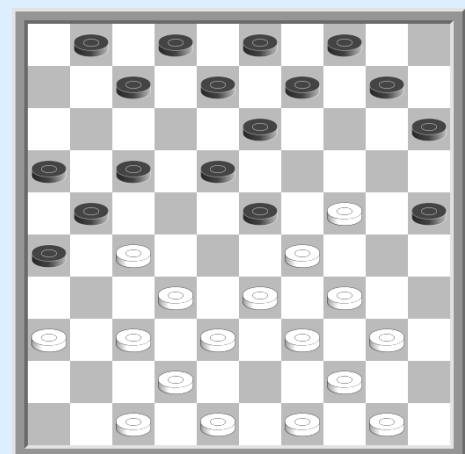

### Partie Gantwarg - Drost (1974 Suikertornooi)

Vanuit voorgaande sleutelpositie :

**33-28 (07-11) 28x19 (17-22)**

Zwart begint zijn aanval op schijf 27.

**47-41 (22x31) 36x27 (11-17) 38-33 (01-06) 49-43 (17-22)**

**41-36 (22x31) 36x27 (06-11) 50-45 (11-17)**

*Nu heeft zwart geen andere keuze dan de volgende ruil om het verlies van schijf 27 en daarna schijf 19 te verhinderen.*

**37-31 (26x28) 33x11 (16x07) 27x16 (09-14)**

**43-38 (14x23) 38-32 (04-09) 42-37 (09-14)**

**37-31 (07-12) 48-43 (12-17) 31-26 (14-20)**

**32-27 (02-07) 43-38 (10-14) 39-33 (17-22)**

**26-21 (22x31) 21-17 (31-36) 44-39 (36-41)**

**38-32 (18-22) 17x10 (15x04) 24x15 (41-46)**

**33-28 (03-09) 39-33 (08-12) 29-23 (12-17)**

**32-27 (09-14) 27-22 (17-21) 16x27 (14-19)**

**23x14 (46x05) 40-35**

remise

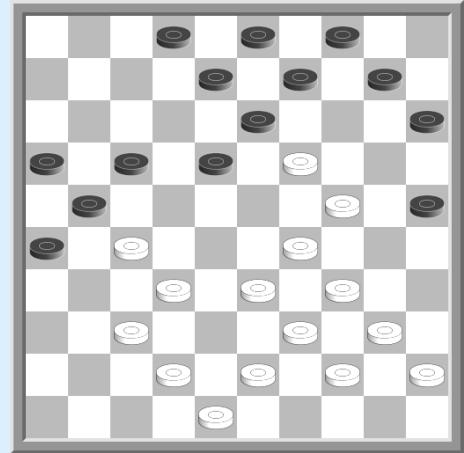

De verdediging van Gantwarg was niet echt overtuigend omdat het voordeel van zwart na de ruil 37-31 (om verlies te voorkomen...) onmiskenbaar was.

Daarom werden andere verdedigingsmechanismen overwogen

Vooreerst het sluiten met 36-31.

### Partie Visser - Goudt '75

Het begin van de partij is analoog aan de referentievariant tot aan de 15<sup>de</sup> zet.

**33-28**

*Hier valt te noteren dat het vervolg  
(01-06) 28x19 (18-22) 27x18 (12x14) niet toelaat  
schijf 24 te winnen wegens  
45-40 (14-19) 40-35 (19x30) 35x24 (10-14)  
44-40 (14-19) 40-35 (19x30) 35x24 (09-14)  
29-23 ...*

**(12-17) 28x19**

*Op 09-14 kan 27-22 volgen*

**(17-22) 36-31 (09-14) 38-33 (14x23)**

**33-28 (22x33) 39x19 (03-09) 49-43 (07-12)**

**43-39 (12-17)**

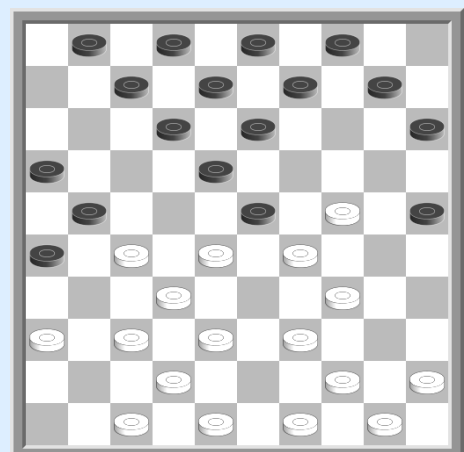

*Na 19-14 (10x30) 39-33 (30x28) 32x14 (21x41) 47x36 (26x37) 42x31 maakt zwart gelijk door (15-20) 14-09 (20-24) 09x18 (24x33) enz....*

**39-33 (09-14)**

Wit laat zich hier verleiden tot een verliezende damzet. Het is moeilijk te zien hoe zwart moet spelen na 44-39 en 50-44.

**45-40? (14x23) 34-30 (25x45) 33-28 (23x34) 28-22 (17x28) 32x03 (21x41) 47x36 (26x37) 42x31 (02-08) 03x40 (45x34) Z+1**

Hoewel deze variant met het sluiten vóór het spelen van 45-40 gunstig leek voor wit, werd dit idee niet gehandhaafd.

Er volgen tenslotte twee belangrijke partijen gebaseerd op de variant met het wachten met 40-35.

**a) Partij KOUPERMAN - AGAPHONOV (URSS-k '76)**

Na enkele variaties bereiken de spelers op de 16<sup>de</sup> zet de referentiepositie.

**33-28 (07-12) 28x19 (17-22) 40-35**

*De typische zet in deze variant.*

**(22x31) 36x27**

*Zwart speelt niet (12-17) omdat het vervolg 27-22 (18x27) 29-23 gevolgd door 39-33 34-30 (25x34) 24-20 (15x24) 19x39 eerder goed is voor wit*

**(01-06) 50-45**

*Wit temporeert eveneens.*

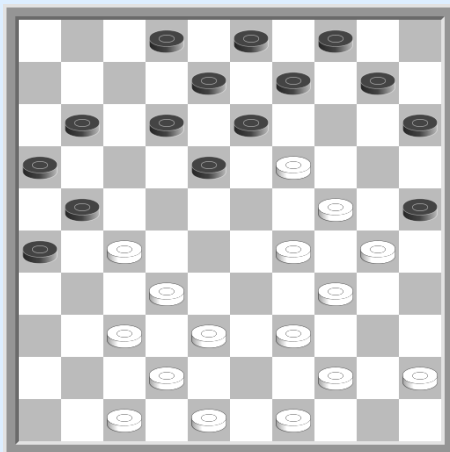
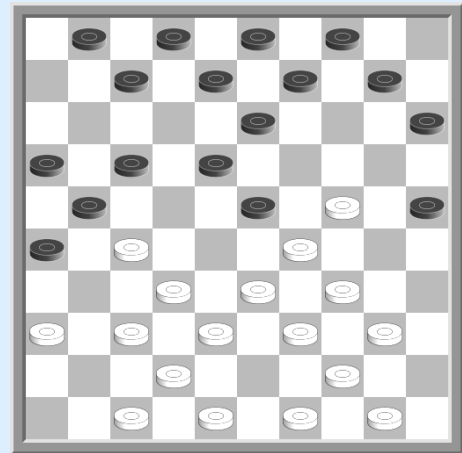

**(06-11) 35-30**

*Wit dreigt met een damzet 37-31 (26x28) 19-14 (21x43) 14x05 .....*

**(02-07)!!**

*De witte plannen stort in daar na 37-31 (26x28) 19-14 (21x43) 14x05 zwart antwoordt met (18-23) 49x38 (04-10) 29x18 (12x23) 05x19 (23x14) ....Z +1*

**49-43 (12-17) 39-33 (17-22) 19-14**

*op(09x20) 45-40 (22x31) 24-19 (13x35) 29-24 (20x29) 34x01 !*

**(10x19) 44-39 (22x31) (Z+1) 24-20 (15x35) 29-24 (19x30) 45-40 (35x44) 39x50 (30x28) 32x01 (08-12) ! 01x36 (13-18) 36x13 (09x18)**

Zwart met nog steeds een schijf meer, won de partij.

**b) Partij WIERSMA - CAPELLE (NK '76)**

Na enkele afwijkingen bereiken de spelers op de 16<sup>de</sup> zet de referentiestand.

**33-28 (07-12) 28x19 (17-22) 40-35 (22x31)  
36x27 (01-06) 49-43 (12-17)!**

*Het opspelen 49-43 maakt deze zet mogelijk, daar  
27-22 (18x27) 29-23 verliest door (10-14)  
19x10 (13-19) 23x14 (09x49)*

**38-33 (17-22) 33-28 (22x31) 28-23 (18-22) 34-30 (25x34)  
29x40 (22-27) 43-38 (09-14) 40-34**

*Hier een variant van Sijbrands :  
(14-20) 34-29 (20-25) 39-34 ? (15-20)  
24x15 (13x33) 38x29 (27x38) 42x33 (31x42)  
48x37 (04-09) 15x13 (08x30) 35x24 Z+1*

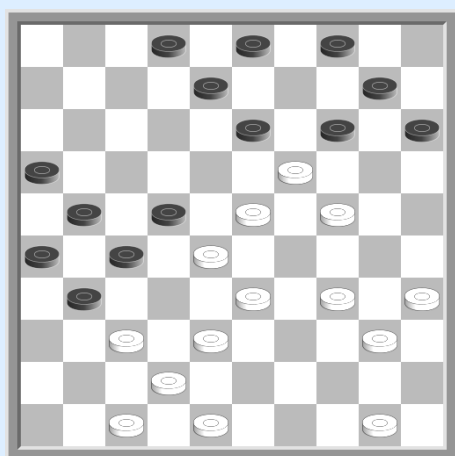
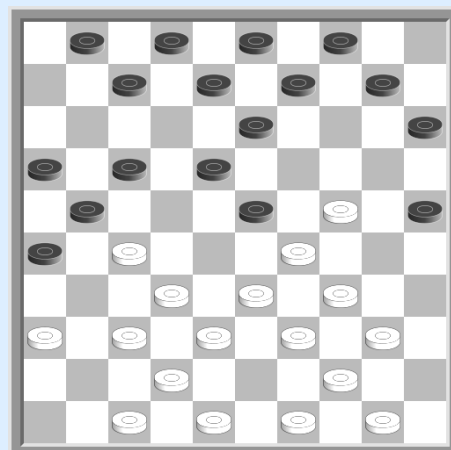

**(06-11) 39-33 (11-17) 44-40 (17-22) 32-28!**

*op (13-18) 28x17 (18x20) 34-30 (21x12)  
30-25 (14x23) 25x05 voordeel wit*

*op (02-07) 28x17 (21x12) blijft de partij erg open*

**(14-20)? 28x17 (20x18) 17-11 !(16x07) 50-45 (13x24)  
38-32 (27x29) 34x01 W+**

Deze laatste zeer gecompliceerde variant gespeeld door Wiersma werd in die tijd bijzonder uitvoerig geanalyseerd en de conclusies waren meestal in het voordeel van zwart. Daarom is het nodig iets anders te vinden. Na analyse werden de volgende twee ideeën verworpen :

a) sluiten met 36-31

referentiestand

**33-28 (07-12) 28x19 (17-22) 36-31 (22-28)! 32x23 (21x41) 47x36 (26x37) 42x31 (15-20)  
24x15 (13x42) 48x37 (18x29) 34x23 (16-21)**

Gelijkheid van schijven maar de beste perspectieven voor zwart.

b) tempozet 49-43

**49-43 (07-11)! dreigt (23-28) 33-28 (09-14)! 28x19 (14x23) 36-31 (02-07)! 38-33 (03-09)!  
43-38 (07-12) 33-28 (09-14) 28x19 (14x23) 38-33 (15-20)!! een offer naar een idee van  
Luteyn. 24x15 (17-22) 40-35 (10-14) 35-30 (13-19)! dreigt (08-13) en (23-28), en indien  
29-24? (01-07) ! 24x02 (11-17) 02x11 (16x07) 27x16 (17-21) 16x27 (23-28) 32x23 (18x49)  
27x18 (25x43) 48x39 (12x23) Z+**

Het Drost-systeem leek te zegevieren, maar dit was zonder het volgende tegenoffer gerekend :

**33-28 (07-12) 28x19 (17-22) 39-33! (22x31) 36x27 (12-17) 47-41**

*Hier kan op (17-22) 41-36 (22x31) 36x27 (01-06) volgen 40-35 en indien (06-11) of  
(02-07) damzet door 37-31 (26x30) 19-14 (21x43) 14x05 (30x19) .....*



**(02-07) 44-39 (17-22) 41-36 (22x31) 36x27 (07-12) 19-14 ! (10x30) 29-23 (18x29) 33x35**

En wit verzekert zich van de overheersing in het centrum.

Deze laatste, voor zwart zeer vervelende variant, dwong hen iets nieuws te bedenken, wat niet lang op zich liet wachten met een reactie die Luteyn in november 1975 liet zien in een partij tegen Otten.

De Luteyn variant :

**33-28 (09-14) ! 28x19 (14x23) 38-33?**

*De juiste zet is 39-33*

**(07-11)**

Hier is het veel sterker direct (17-22) te spelen, en indien

- 33-28 (22x31) 36x27 (07-12) 28x19 (12-17)  
47-41 (17-22) 41-36 (22x31) 36x27 (01-06)  
39-33 (06-11) 40-35 (11-17) 42-38 en de slimme  
aanval gebaseerde verdediging :

(17-22)? 37-31 (26x30) 19-14 (21x43)

14x05 (30x19) stort hierna in (03-09)

- 47-41 (22x31) 36x27 (07-12) 49-43 (04-09) ! 32-28 (21x32) 28x19 (09-14)

37x28 (14x32) 42-37 (16-21) 37x28 (13-19) 24x22 (21-27) 22x31 (26x46)

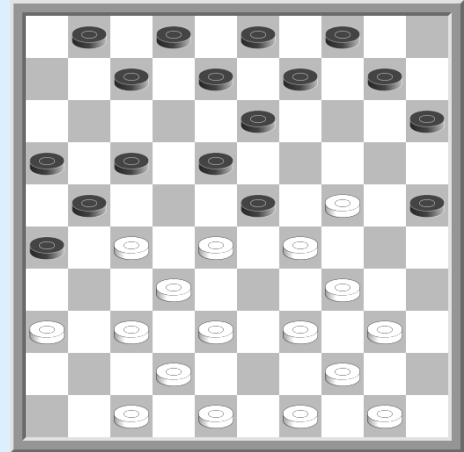

Deze variant van Luteyn geeft het voordeel terug aan zwart. Het vervolg 39-33 op zet 19 in plaats van 38-33 liet niet lang op zich wachten en werd de basisvariant vanuit het referentie diagram.

**33-28 (09-14) 28x19 (14x23) 39-33 (17-22) 33-28 (22x31) 36x27 (07-12) 28x19**

We komen hiermee aan het einde van deze uitleg, daar het vervolg (12-17) met het tegenoffer van Wiersma 27-22 (18x27) 19-23 voor zich spreekt.

Een heel andere verdediging verdient echter onze aandacht :

**Partij : Horn - Kuyken** (interclub '76)

**(12-17) 47-41 ?! (01-06) 41-36 (17-22)**

**40-35 (22x31) 36x27 (06-11) 35-30 (15-20)!**

*Om 37-31 en de plakker 19-14 te verhinderen*

**24x15 (13x33) 38x29 (11-17) 44-39 (17-22)**

**39-33 (22x31) 42-38 (31x42) 48x37 (10-14)**

*Op 30-24 volgt hier (26-31) 37x17 (18-23)*

*29x18 (04-10) 15x04 (03-09) 04x13 (08x37)*

**50-44 (14-19) 44-39 (19-23) ! 30-24 (21-27)**

**32x21 (16x27)**

en zwart heeft voordeel

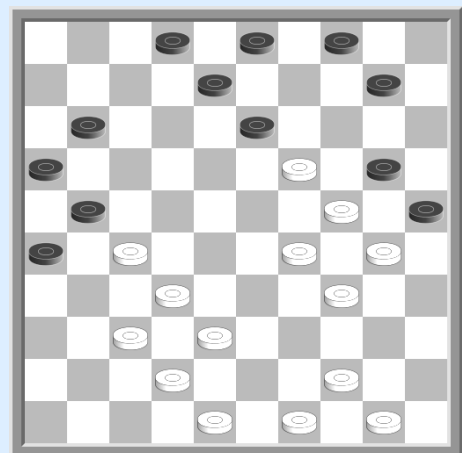

Om deze uitleg compleet te sluiten, dient het te onderzoeken of zwart de zet 12-17 op de 22<sup>ste</sup> zet niet kan uitstellen om het vervolg 27-22 te verhinderen.

Pour conclure définitivement cette présentation, il reste à examiner si les noirs ne peuvent pas retarder la sortie 12 - 17 au 22<sup>me</sup> temps. afin d'éviter la suite 27-22. We hebben hier twee zeer mooie varianten.

### a) partij Van der Borst - Van der Wal

**(01-07) 40-35 (07-11) 27-22! (18x27) 38-33 (27x38)  
24-20 (25x23) 29x07 (38x40) 07-01 (40-45) 01-23!  
(11-17) 23x05 (03-09) 44-40 ! (45x34) 05-28 (08-12)  
28x06** en wit heeft uiteindelijk een dam voor 2 schijven.

*b) variant Van der Wal*

**(02-07)? 40-35 (07-11) 27-22! (18x27) 29-23! (13-18)?  
24-20! (18x40)**

*op (15x13) volgt de damzet 23-19 (13x24)  
37-31 (26x28) 38-32 (27x38) 42x02*

**20-14 (15-20) 14x05 (04-10) 05x14 (20x09) 19-13**

de beloning voor degenen die dit hoofdstuk tot het einde volgden, op :

- **(09x18)** volgt de parallelle slag **37-31 (26x28) 38-32 (28x37) 42x02**
- **(08x19)** volgt de damzet **38-33 (27x29) 49-43 (40x38) 42x04 ....**

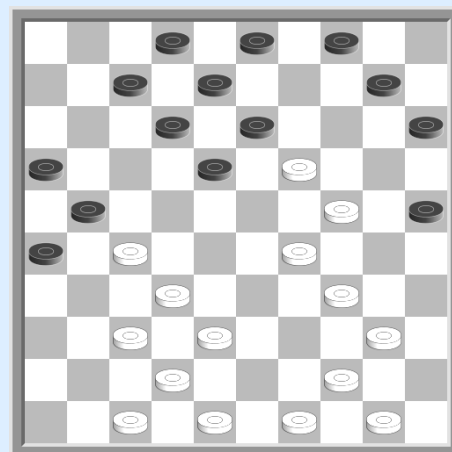

### De partij BONNARD

De partij Bonnard raakt internationaal weer in de mode. Hoe moeilijk en roekeloos deze speel stijl ook lijkt in de competitie, de analyse blijkt bijzonder aantrekkelijk, vooral vanwege het grote aantal spectaculaire combinaties dat zich daar aandient. Ik stel voor om door middel van een terugblik op belangrijke partijen die de afgelopen decennia zijn gespeeld, aangevuld met persoonlijke ervaringen, een overzicht te geven van de belangrijkste combinaties die we kunnen verwachten in de partij Bonnard tegen te komen.

De eerste partij die we zullen bekijken komt uit de match over 20 partijen, gespeeld in 1961, tussen Koeperman en Tchegolev voor de wereldtitel. Deze match werd gewonnen door Koeperman met de score van 22-18.

### Partij N°1 : Koeperman - Tchegolev 1961

In deze partij is de uitstekende ontwikkeling van wit op zijn rechtervleugel vermeldingswaardig.

**32-28 (17-21) 31-26 (12-17) 37-32 (07-12) 41-37 (18-22)  
34-29 (19-24) 40-34 (14-19) 37-31 (21-27) 32x21 (16x27)  
46-41 (01-07) 42-37 (11-16) 48-42 (07-11) 45-40 (20-25)  
29x20 (25x14) 34-29 (19-24) 29x20 (15x24)  
40-34 (14-19) 37-32 (16-21) 41-37 (13-18) 50-45**

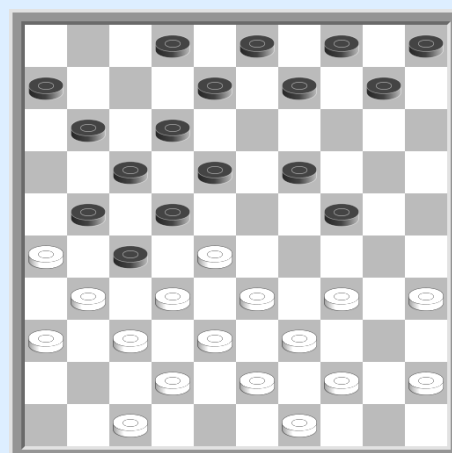

Wit ontwikkelt zich op zijn rechtervleugel op een manier om zwart nooit toe te laten veld 23 te laten bezetten

Op (08-13)?, zien we een eerste typische combinatie door 35-30 (24x35) 34-30 (35x24) 28-23 [(19x28) 32x23 (18x29) 33-28 (22x33) 31x22 (17x28) 26x30] (18x29) 33-28 (22x33) 31x22 (17x28) 26x08 (03x12) 32x03 (\*)

**(10-15) 44-40**

Op (08-13)? volgt 28-23 (19x28) 32x23 (18x29) 34x23 met de dreiging 23-19 en indien  
 1) (13-18) 49-44 ! (18x29) 33-28 (22x33) 31x22 (17x28) 26x08 (02x13) 38-32 +  
 2) (09-14) 33-28 (22x44) 31x22 (17x19) 26x08 (03x12) 43-39 (44x33) 38x16 +

Op (18-23)? kan wit combineren door 33-29 (24x44) 34-30! [en niet 43-39 wegens (44x33)! 38x16 (27x38) 16x18 (02-07) 42x33 (17-21) 26x17 (08-12) 17x08 (03x41)] (22x33) 38x16 (27x38) 16x27 (44-50) 43x32 (19-23) 42-38 +

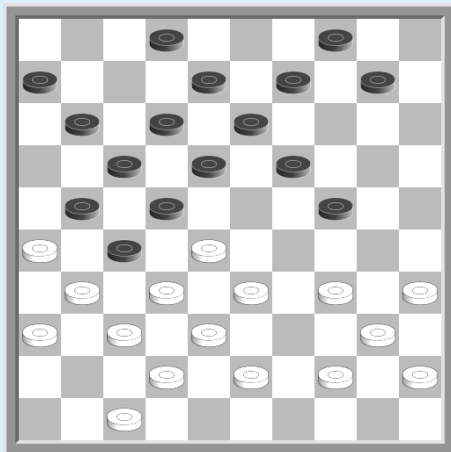
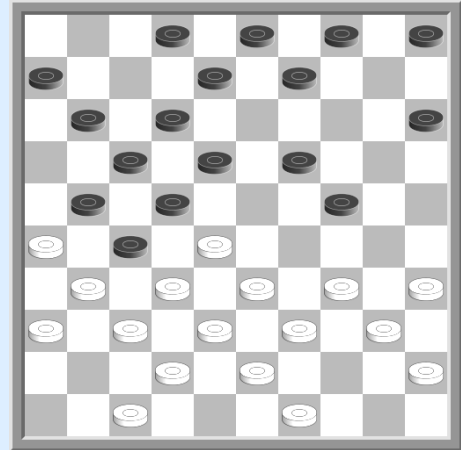

**(09-13) 34-29 (03-09) 29x20 (15x24) 39-34 (05-10) 49-44!**

op (18-23)? vervolgt wit met 34-29 (23x34) 40x20 en na :  
 01. (10-15) 43-39 (15x24) 35-30 (24x35) 33-29 (22x24) 31x22 (17x28) 32x03 W+  
 02. (19-23) 28x19 (13x15) 43-39 met de dreiging van schijfwinst na 33-28 (22x33) 31x22 (17x28) 26x17 (12x21) 32x23 .....

**(10-15) 43-39! (09-14)**

(09-14) dient om de damzet naar veld 3 te pareren.  
 Door (02-07)? Wordt de dam afgenomen met gelijkheid van schijven, maar blijft er een positioneel voordeel voor wit : 35-30 (24x35) 33-29 (22x24) 31x22 (18x27) 38-33 (27x29) 34x03 (12-18) 03x20 (15x24) 37-32 (\*)

**34-29!**

Op (14-20)? Wint wit door 29-23 (18x29) 39-34 (\*)

**(04-09) 29x20**

Hier op (14x25) 39-34 (19-24)? is er een combinatie 34-30 (25x34) 40x20 (15x24) 28-23 (18x29) 33-28 (22x33) 31x22 (17x28) 32x34 W+  
 op (14x25) 39-34 (02-07)? is er een damzet 33-29 (22x24) 31x22 (18x27) 38-33 (27x29) 34x03 (12-18) 03x20 (15x24) W+1

**(15x24) 39-34 ! (02-07) 34-29 (18-23) 29x20 (14x25) 40-34 (12-18) 44-40**

hier op (09-14)? de combinatie 33-29 (22x24) 31x22 (17x28) 26x17 (11x22) 34-29 (24x33) 38x29 (23x34) 32x01 W+ (\*)

**(08-12) 47-41**

op (09-14) 33-29 (22x24) 31x22 (17x28)  
26x08 (13x02) 34-30 (25x34) 40x09 W+ (\*)

**(25-30) 35x24 (19x39) 28x08 (12x03) 33x44 W+1**

De varianten met een asterisk (\*) komen uit het boek  
Dammen met Koeperman.

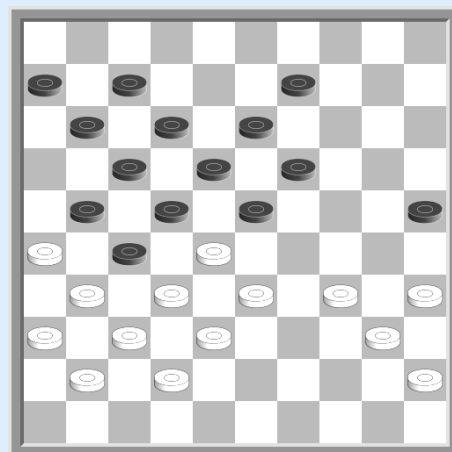

**Partij N°2 Tchegolev - Andreiko Interclub 1959**

Deze partij benadrukt het zowel tactische als strategische belang van het bezetten van veld 23 voor wit.

**33-29 (16-21) 31-26 (11-16) 39-33 (07-11) 44-39 (18-22)  
32-28 (20-25) 37-32 (13-18) 41-37 (01-07) 50-44 (09-13)  
37-31 (21-27) 32x21 (16x27) 46-41 (03-09) 29-24 (19x30)  
35x24 (11-16) 42-37 (07-11) 48-42 (16-21) 37-32**

Op (14-20)? wint wit een schijf door  
41-37 (20x29) 34x23 (18x29) 33x24 (22x33)  
31x22 (17x28) 32x23 (\*)

Op (14-19)? Volgt 41-37 (19x30) 28-23 (18x29)  
33x35 met de dreiging van schijfwinst door  
32-28x28 en de zwarte verdediging lijkt  
onvoldoende :

- 1- (10-14) 32-28 (22x33) 39x28 (15-20) 31x22 (25-30) 35x15 (14-20)  
15x24 (13-18) 22x13 (08x50) [(08x48) 37-32] 28-22 (17x28) 26x08 (02x13)  
43-39 (50x33) 38x29 W+1 (\*)
- 2- (15-20) 35-30 ! (10-14) 32-28 (22x33) 31x22 (17x28) 26x17 (11x22)  
38x29 gevolgd door 29-24 (20x29) 34x32 W+1
- 3- (15-20) 35-30! (10-15) 32-28 (22x33) 39x28 enz.... W+

op (02-07)? volgt de damzet 24-19 (13x24) 33-29 (24x33) 38x29 (22x24) 31x02 of  
24-19 (14x23) 28x19 (13x24) 33-28 (22x33) 31x02

**(13-19) 24x13 (08x19) 41-37**

Op (09-13)? volgt 28-23! (19x28) 32x23 (18x29) 34x23 [dreigt 33-28x28] [op (13-19)  
volgt 33-28 en 38x29] (13-18) 33-28 (18x29) 39-34 (22x33) 31x22 (17x28)  
26x08 (02x13) 34x32 ... W+2  
op (14-20)? volgt 28-23 (19x28) 32x23 (18x29) 33x24 ! (20x29) 34x23 gevolgd door  
37-32 32-28 (22x33) 39x28 met schijfwinst

**(19-24) 28-23 ! (18x29) 34x23**

zwart moet de dreiging 23-18 of 23-19 gevolgd door 33-28 enz. ontwijken (\*)

**(02-08) 47-41!**

op (22-28)? is er 31x22 (28x19) 22-18 (12x23) 32-28 (23x32) 38x07 (\*)

**(25-30) 40-35 (14-20) 33-28 (22x33) 31x22 (17x19) 38x29 (24x33) 35x02 (33-38)  
02x27 (38x47) 36-31 (47x36) 27-16 (36x38) 43x32 W+**

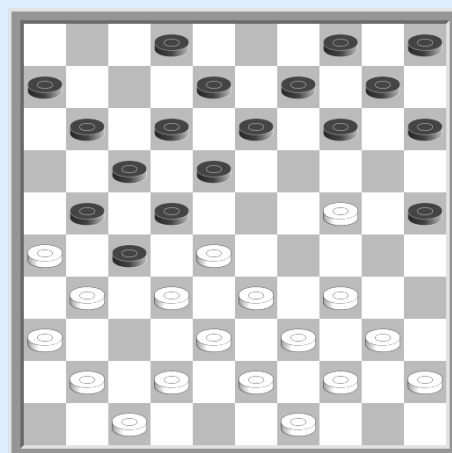

### Partij n° 3 Gantwarg - Tchegolev 1978

Deze Bonnard partij werd destijds uitvoerig geanalyseerd door zowel Gantwarg als Sijbrands. Uit deze analyse hebben we alleen behouden wat reproduceerbaar lijkt in andere partijen van hetzelfde type, namelijk de manoeuvres die mogelijk worden gemaakt op de linkervleugel als schijf 48 nog niet is opgespeeld.

**32-28 (19-23) 28x19 (14x23) 37-32 (10-14)  
35-30 (20-25) 33-29 (05-10) 40-35 (17-21)  
31-27 (11-17) 38-33 (06-11) 45-40 (01-06)  
50-45 (14-20) 30-24 (09-14) 41-37 (03-09)  
35-30 (21-26)**

*op 33-28 (14-19)? combinatie via  
27-22 (18x38) 29x18 (12x41) 46x37 (20x29)  
34x01 ....*

*op 33-28 (17-21) 28x19 (14x23) 39-33 want na  
(13-19)? 24x22 (12-17) 29x18 (17x50) vervolgt wit  
met 27-22 (50x17) 18-12 (07x18) 30-24 (20x29)  
34x05*

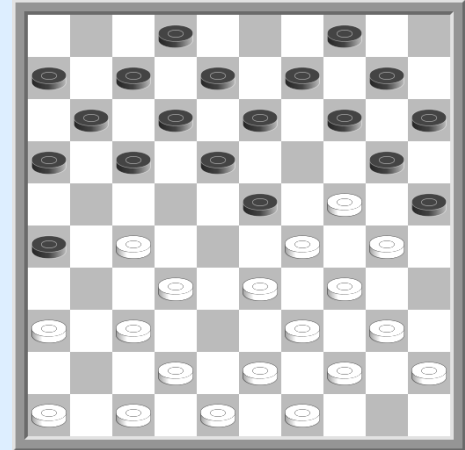

### **43-38 (14-19)**

Het spelplan van wit bestaat nu uit het permanent bezetten van veld 28 en de realisatie van dit voordeel hangt voornamelijk af van de controle van de linkervleugel.

De onmiddellijke bezetting van veld 28 lijkt interessant omdat 33-28 (18-22)? een damzet oplevert door par 27x18 (13x33) 29x18 (12x23) 38x18 (20x29) 34x01

Maar in feite is 33-28 verhinderd wegens de volgende varianten :

- 1- 33-28 (10-14) 39-33 ? schijfwinst door (17-22) 28x17 (11x31) 36x27 (23-28) 33x22 (18-23) 29x18 (20x29) 34x23 (19x17) enz....
- 2- 33-28 (10-14) 46-41? damzet door (17-22) 28x17 (11x31) 36x27 (16-21) 27x16 (26-31) 37x26 (18-22) 29x27 (20x29) 34x23 (19x46) ....
- 3- 33-28 (10-14) 47-41? dam op bezet veld door (17-22) 28x17 (11x31) 36x27 (16-21) 27x16 (26-31) 37x26 (18-22) 29x27 (20x29) 34x23 (25x43) 48x39 (19x48)
- 4- 33-28 (10-14) 38-33? schijfwinst door (17-22) 28x17 (11x31) 36x27 (23-28) 32x23 (19x28) 33x22 (18-23) 29x18 (20x29) 34x23 (25x43) 49x38 (12-17) [en niet (13-19)? wegens 38-32 (19x17) 42-38 (12x23) 27-21 (16x27) 32x01] 22x11 (13x31) .

### **49-43 (10-14)**

*Op 46-41? is de ruil (23-28) 32x23 (19x28) 33x22 (17x28) **beslissend**.*

Het is op dit punt in het spel moeilijk om de belangrijke analyse van Gantwarg te negeren, waaruit blijkt dat wit 32-28! moet spelen. Zonder deze analyse, die staat in zijn boek Mijn 50 beste partijen, en die maar liefst twee pagina's beslaat, volledig te herhalen, moeten we ons realiseren dat de gebruikelijke manoeuvres om wit te verbieden vanaf veld 28 niet slagen:

- 1- 33-28 (17-22) 28x17 (11x31) 36x27 (06-11) 47-41 ! de goede tempozet (04-10) 41-36 (23-28) 32x23 (19x28) 46-41 de 2<sup>de</sup> goede tempozet (11-17) 38-33 en zwart bereikt niets beslissend.
- 2- 33-28 (17-22) 28x17 (11x31) 36x27 (06-11) 47-41! (11-17) 39-33! (17-22) 44-39! [41-36? (22x31) 36x27 (23-28) 33x22 (18-23) 29x18 (20x29) 34x23 (19x17) enz...] (22x31) 41-36 ! enz....

47-41 ?

Sijbrands adviseert hier (17-22) wegens de superbe variant :

33-28 (22x33) 39x28 (11-17) 43-39 (17-22)  
 28x17 (12x21) 39-33 (08-12) 33-28 (12-17)  
 37-31!! (26x37) 42x31 [(18-22) verliest door  
 27x18 (13x42) 24x13 (09x18) 48x37 met de  
 dubbele dreiging 32-27 en 29-24, 32-28,...]  
 (07-11)! 31-26 (18-22)! 27x18 (13x42) 48x37  
 (09-13) !29x09 (04x13)! En wit moet een schijf  
 verliezen omdat ze geen goede tempozet hebben.

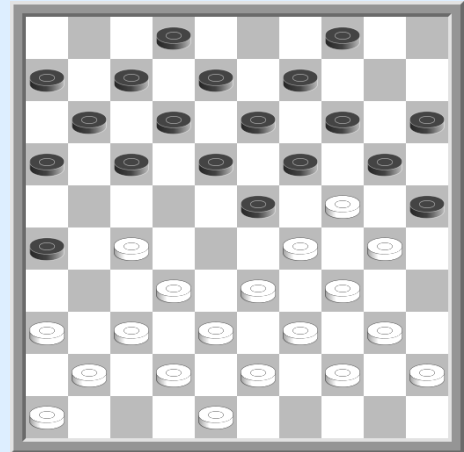

**(17-21)? 33-28 (12-17) 39-33 (17-22) 28x17 (11x31) 36x27 (08-12) ! 33-28 (12-17) 27-22?**  
 op 43-39 ? wint zwart door (07-11) 41-36 (17-22) 28x17 (11x31) 36x27 (23-28)  
 32x12 (21x41) 46x37 (19-23) 29x18 (20x29) 34x23 (25x41)

In de partij koos wit voor een zeer dure combinatie, hoewel hij excellente perspectieven had door te vervolgen met 37-31 (26x37) 42x31 zoals de analyse van Sijbrands toont  
 1- (18-22)? 27x18 (13x42) 24x13 (09x18) 48x37 met de dubbele dreiging 29-24 en 32-37

2- (07-11)! 31-26 (18-22)! 27x18 (13x42) 48x37 (09-13)! 29x09 (04x13) 43-38!  
 [44-39? (20x29) 34x23 (19x28) 32x23 (25x34) 40x29 (13-19) 43-38 (19x28)  
 38-32 (21-27) 32x12 (28-32) 37x28 (16-21) 26x17 (11x44)] (20x29) 34x23 (19x28)  
 32x23 (25x34) 40x29 (21-27) 23-18 ! (13x22) 37-32 (16-21) 29-24 enz.=?.

**(18x27) 29x18 (13x33) 38x29 (27x36) 24x13 (09x18) 29-24 (20x29) 34x01 (25x34)  
 40x29 (14-19)! 29-24 (19x30) 44-39 (21-27) 39-33 (30-35) 01-34 (36-41)! 34-39 (41x32)  
 39-44 (32-37) 44-49 (27-31) 43-38 (31-36) 33-29 (36-41) 45-40 (35x44) 49x35 (15-20)  
 35-13 (41-47) 13-35 (47x24) 35x41 (20-24) 48-43 (24-30) 43-39 (26-31)**

En in deze hopeloze stand ging wit door de vlag.

Uit de analyse van de vorige partij door Sijbrands bleek dat de ruil op de linkervleugel van wit 37-31 (26x37) 42x31 in bepaalde gevallen mogelijk is zonder dat wit noodzakelijkerwijs een schijf op 33 heeft.

Het is dit idee dat gebruikt werd in de analyse van een vriendschappelijke partij tussen Dubois en Faucher.

zwart aan zet

De afwezigheid van schijf 14 verhoogt opmerkelijk de mogelijkheden voor combinaties voor wit.

Men merkt vooreerst op dat op :

1- (07-11)? 41-36 (11-17) wit kan vervolgen met  
 37-31 (26x37) 42x31 car (18-22) faalt wegens  
 29x18 (22x42) ! 48x37 (13x22) 27x18 (20x29)  
 34x12 enz. W+

2- (08-12)! 41-36 (12-17) wit kan niet spelen  
 37-31 (26x37) 42x31 wegens (18-22)!  
 27x18 (13x42) 48x37 (07-11) 24x13 (09x18)  
 30-24 (25-30) 34x14 (23x34) 40x29 (04-09) 14x03 (21-26) 03x21 (16x38) Z+

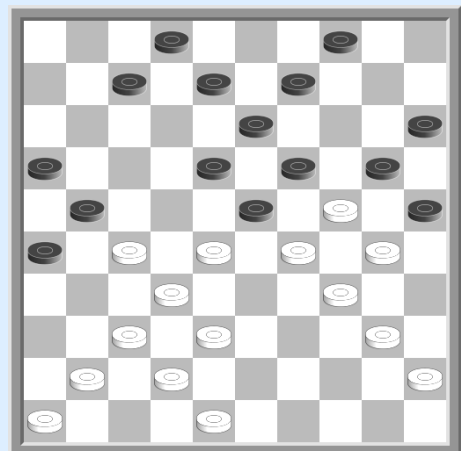

Vanuit de startpositie resulteren zetten (08-12) en 41-36 in een patstelling waarin elke zwarte zet een combinatie oplevert:

- 1- (08-12) 41-36 (12-17) 37-31 (26x37) 32x41 (23x43) 48x39 (21x32) 29-23 (19x28) 42-38 (20x29) 34x01 (25x43) 38x49 = of + ?
- 2- (08-12) 41-36 (12-17) 28-22 (17x28) 37-31 [ [(28x37) ? 27-22 (18x27) 29x18 (13x22) 24x13 (09x18) 30-24 (20x29) 34x01 ] (26x37) 42x31 (28x26) 27-22 (18x27) 29x18 (13x22) 24x13 (09x18) 30-24 (20x29) 34x01 = of + ?
- 3- (08-12) 41-36 (04-10) ? 27-22 (18x27) 29x18 (13x33) 24x04 (20-24) of ? 38x20 (15x44) 04x15 (27x47) 34-29 (47x24) 15x50 W+
- 4- (08-12) 41-36 (09-14) ? 27-22 (18x27) 29x09 (04x13) 37-31 (26x37) 42x22 (20x29) 34x23 (25x34) 40x29 W+1

We zien dat de varianten 1 en 2 niet beslissend zijn. Het lijkt daarom beter om na (08-12) direct door te gaan met 37-31 (26-37) 42-31, waarbij we ons het volgende scenario voorstellen:

**(08-12) 37-31 (26x37) 42x31**

Na (21-26) 41-37 (12-17)? volgt 28-22 (17x28) 27-22 (18x36) 29x18 (13x22) 32x03 (20x29) 34x23 (25x34) 40x29 W+

**(12-17) 48-43** 31-26 is sterker maar minder spectaculaire.

Op (18-22)? 29x18 (22x42) 32-28 [en niet 31-26?? (13x31) 26x48 (20x29) 34x03 (25x34) 40x29 (21-26) 03x21 (16x49)] (21x12) 41-37 (20x29) 34x03 (25x34) 37x48 W+

**(02-08) 41-37 (08-12)**

Na (21-26) zou volgen 28-22 (17x28) 27-22 (18x36) 29x18 (13x22) 32x01 enz...  
En op (18-22) volgt 29x18 (22x42) 37x48 (13x22) 24x11 (16x07) 27x18 W+

**46-41**

Hier is (18-22) niet mogelijk wegens  
29x18 (22x42) 37x48 [(13x22) 27x18 (12x23) 24x13 (09x18) 30-24 (20x29) 32-28 (23x32) 34x01] (12x23) 43-38 (20x29) 32-28 (21x43) 48x39 (23x32) 34x03 (25x43) 03x49 W+

**(21-26) 41-36**

En (18-22) is nog steeds niet mogelijk wegens 29x18 (22x42) 37x48 (26x28) 27-22 (12x23) 22x02 (20x29)

**(17-21) 43-39 (09-14) 39-33 (04-09) 40-35 (07-11) 45-40 (12-17) 27-22 (18x27) 29x18 (20x29) 31x22 (15-20) ! 33x15 (21-27) 32x12 (11-17) 12x21 (16x27) 22x31 (13x42) 37x48 (26x37) =**

**Partij n° 4 Kuyken - Sijbrands 1966**

Deze partij is interessant op twee niveaus. Dit is niet alleen weer een leerzaam voorbeeld van het spelen van de schijven op de rechtervleugel voor de verdedigende speler, maar het is ook een genot om te zien hoe combinaties van 8 of 10 tellen op natuurlijke wijze ontstaan tijdens het spel.

**32-28 (19-23) 28x19 (14x23) 31-27 (10-14) 35-30 (20-25) 40-35 (13-19) 33-29 (08-13) 44-40 (14-20) 30-24 (19x30) 35x24 (05-10) 50-44 (09-14) 40-35 (14-19) 35-30 (10-14) 38-33 (03-09) 44-40 (17-21)!**

na 42-38? schijfwinst door  
 (21x32) [37x28 (23x32) 38x27 (18-23)  
 29x18 (13x31) 36x27 (20x38) 43x32 Z+1]  
 38x27 (23-28) 33x22 (18-23)  
 29x18 (20x29) 34x23 (19x17) enz...

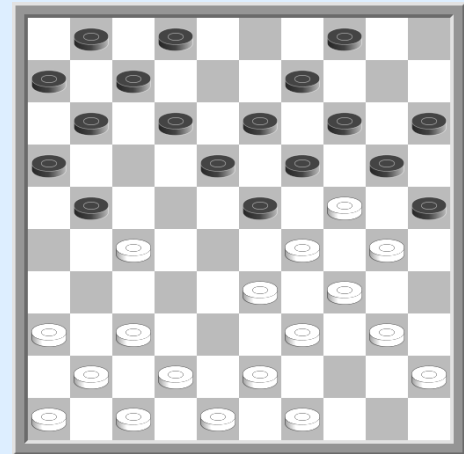

**37-32 (11-17) 43-38**

Op (21-26)?! 41-37 kan zwart een dam maken  
 die slechts gelijk spel oplevert door  
 (16-21) 27x16 (17-21) 16x27 (23-28)  
 [32x23? (19x28) 33x22 (18-23) 29x18 (20x29)  
 34x23 (25x21) enz...] 33x22 (26-31) 37x26 (18-23) 29x18 (20x29) 34x23 (25x43)  
 48x39 (19x48) 49-43 (12x23) 47-41 enz....

**(06-11) 48-43 (21-26) 42-37**

Na (17-21) kan wit niet 49-44? spelen omdat dan (12-17!) volgt, en op :  
 a- 47-42 (17-22)! 33-28 (22x33) 39x28 met nu een damzet naar 50 door  
 (18-22) 28x06 (26-31) 37x17 (07-12) 29x07 (02x31) 36x27 (20x29) 34x23 (19x50)  
 b- 36-31 (17-22)! daar 32-28? Leen damzet oplevert door (23x32) 37x06 (21x32)  
 38x27 (26x37) 41x32 (18-23) 29x18 (20x49) enz...

**(01-06)**

Na 47-42 (02-08) 49-44 (04-10) 33-28 (17-22) 28x17 (11x31) 36x27 (06-11)  
 [op 39-33 volgt (23-28) 33x22 (18-23) 29x18 (20x29) 34x23 (19x17) 27-21 (13x22)  
 30-24 (16x27) 32x21 Z+] 41-36 (11-17) 39-33 levert een damzet op door (16-21)  
 27x16 (17-21) 16x27 (23-28) 33x22 (26-31) 37x26 (18-23) 29x18 (20x29) 34x23 (19x50)

**40-35 (17-21)**

Na 33-28 moet zwart niet vervolgen met (18-22) ? 28x08 (11-17) 29x18 (13x44)  
 24x13 (09x18) 49x40 (02x13) wegens 30-24 (20x29) 34x01

Na 33-28 (12-17) 47-42 (18-22)?! [beter is (17-22) gevolgd door (18-22)]  
 27x18 (13x44) 24x13 (09x18) 49x40 en wit krijgt voordeel dankzij de dubbele dreiging  
 37-32 en 29-24.

Vervolg van de partij

**45-40 (12-17) 49-44 (02-08) 47-42 (07-12) 33-28 (17-22) 28x17 (11x31) 36x27 (06-11)  
 39-33 (23-28) ! 33x22 (11-17) 22x11 (16x07) 27x16 (26-31) 37x26 (18-23) 29x18 (20x29)  
 34x23 (19x50)** en wit gaf op.

**Partij N° 5 Dubois - Martin 1991**

**32-28 (16-21) 31-26 (18-22) 37-32 (11-16) 41-37 (07-11)  
 34-29 (20-24) 29x20 (15x24) 40-34 (01-07)  
 46-41 (13-18) 37-31 (21-27) 32x21 (16x27)  
 42-37 (09-13) 48-42 (11-16) 37-32 (16-21)  
 34-30**

Wit heeft ervoor gekozen de zet (18-23) te vertragen en de linkervleugel van de tegenstander te controleren

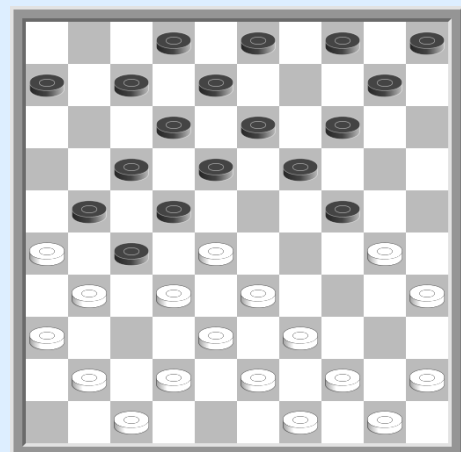



In feite, op (18-23) volgt schijfwinst door 33-29 (23x25) 41-37 (22x33) 38x18 (12x23) 31x11 (06x17) ....

Best is nu (04-09) wegens de damzetten naar veld 3, maar zwart speelde :

...(03-09)

**30-25**

Op (18-23) wint wit een schijf door 33-29 (23x34) 39x30 (22x33) 31x11 (06x17) 38x20 (10-15) .....

**(07-11) 41-37 (18-23) is nog steeds verhinderd (02-07)**

Hier mag wit niet vervolgen met 28-23 (19x28) 32x23 (18x29) 33-28 (22x33) 31x22 (17x28) 26x17 (11x22) 38-32 wegens de tegencombinatie (22-27) 32x34 (14-19) 39x28 (24-30) 35x24 (19x48)

**45-40 (18-23) 40-34 (12-18) 34-29 (23x34) 39x30**

Hier wint wit op (18-23) een schijf door 25-20 (14x34) 33-29 (24x33) 38x18 (27x38) 18x16 (noteer als (22x33) 31x22 (17x28) 26x17 (11x22) 29x27 (19-23) 38x40) W+1

**(10-15) 43-39 (18-23) 39-34 (08-12) 34-29 (23x34) 30x39**

Hier is de stand verliezend :

- op (13-18) volgt 28-23 (19x28) 32x23 (18x29) 33-28 (22x33) 31x22 (17x28) 26x08 (07-12) 08x17 (11x22) 38-32 enz. W+.

- op (05-10) volgt 28-23 (19x28) 32x23 en na (13-18) 50-45 (18x29) 33-28 (22x33) 31x22 (17x28) 26x08 (07-12) 08x17 (11x22) 39-34 (29x40) 38x20 (15x24) 45x34 heeft wit een schijfje meer

**(12-18) levert een damzet... 28-23 (18x29) 25-20 (14x25) 33-28 (22x33) 31x22 (17x28) 32x03 (07-12) 26x30 (25x41) 42-37 (41x32) 03-26**

Zwart gaf 7 zetten later op.

Als we deze partij hernemen vanaf de 14<sup>de</sup> en 16<sup>de</sup> zet, kunnen we enkele interessante combinaties ontdekken :

1) op de 14<sup>de</sup> zet :

**(04-09) 30-25 (07-11) 41-37 (10-15) 45-40 (18-23) 40-34 (12-18) 34-29 (23x34) 39x30 (18-23) 44-40 (08-12)?**

Wit speelt en wint door :

**33-29 (23x45) 25-20 (14x34) 43-39 (22x44) 49x20 (15x24) 31x22 (17x28) 26x08 (03x12) 32x03**

2) op de 14<sup>de</sup> zet

**(04-09) 30-25 (07-11) 41-37 (10-15) 45-40 (18-23) 40-34 (12-18) 34-29 (23x34) 39x30 (18-23) 44-40 (02-07) 50-45 (08-12)**

Wit speelt en wint tenminste een schijf door :

**33-29**

Op (23x34) volgt 40x20 (22x33) 31x22 (17x28) 26x08 (03x12) 38x29 (15x33) 32x23 (19x28) 49-44 en vervolgens 43-38 W+1

**(24x33) 38x18 (12x23)**

Op (22x33) volgt 31x22 (17x28) (na (12x23) volgt 25-20 gelijk aan de voornaamste variant) 26x08 (03x23) 25-20 (14x34) 40x18 (13x22) 32x03

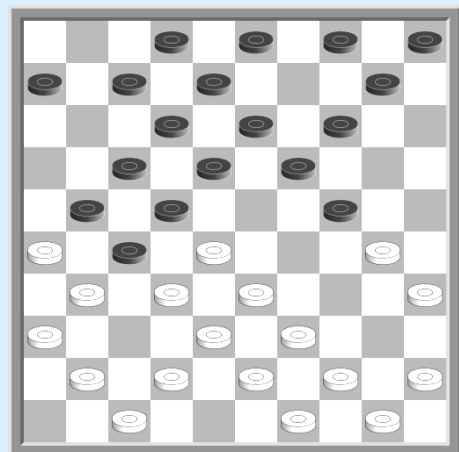

25-20 (14x34) 40x18 (22x33) 31x22 (17x28) 32x14 (09x20) 26x17 (11x22) 18x27 enz. W+2

3) op de 16<sup>de</sup> zet :

**(10-15) 45-40 (18-23) 40-34 (12-18) 34-29 (23x34) 39x30 (08-12) 43-39 (18-23)?**

In deze stand speelt wit en wint door :

**33-29 (23x43) 25-20 (14x34) 44-.9 (22x44)  
49x20 (15x24) 31x22 (17x28) 32x03 (43x41)  
26x30 (41-46) 30-24 W+**

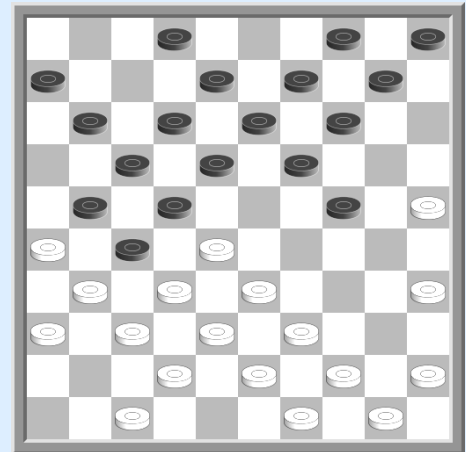

### De dreigingen van slagzetten naar 47 of 49

In de partij Bonnard waarin de met wit aanvallende speler geen schijf heeft op 32 noch op 47 of 49, is het interessant om de consequenties te zien van de dreigingen van damzetten naar veld 47 of 49.

zwart aan zet

In deze stand, genomen uit de partij tussen Malisj en Gendlerman (1978 EK teams), kan zwart door (16-21) de dreiging (27-32) en (14-20) met dam op 47 introduceren :

**(16-21) 42-37 (06-11)**  
verhindert 37-32 door ((24-29) (22x42).

**48-42 (02-07) 37-32 (24-29)! 33x24 (19x30)  
25x34 (22x33)**  
(op 39x28 (18-23)!)  
**31x22 (17x46) 26x06 (07-11) 06x17 (12x21) Z+**

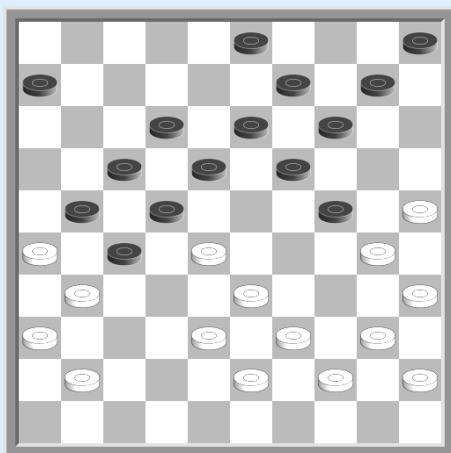
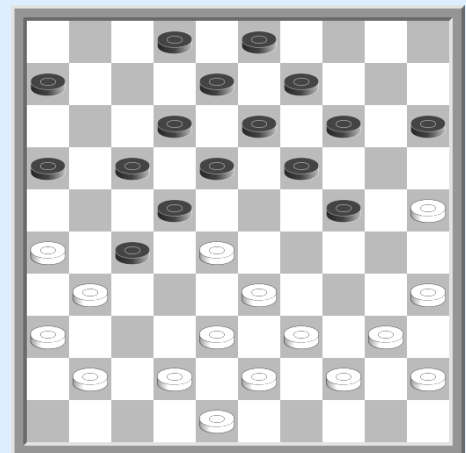

Zwart aan zet

In de partij Krista - Sijbrands uit het zelfde kampioenschap, voerde zwart de volgende combinatie uit :

**(27-32) 38x16 (14-20) 25x23 (18x49)  
30x08 (22x33) 39x28 (06-11)! 16x18 (03x32)**

**Bekijken we nu enkele manieren om deze dreigingen te pareren :**

Nog uit hetzelfde kampioenschap een fragment uit de partij Malisj - Wiersma. Wit is aan zet en dient rekening te houden met de dreiging (27-32) en (14-20)

**49-44!!**

Op 42-37 had zwart kunnen vereenvoudigen door  
(24-29) 33x24 (22x42) 31x22 (19x30)  
35x24 (18x27) 37-32 (27x38) 48x37 (38-42)  
37x48 (13-18) met gelijk spel...

te noteren valt, na 42-37 (18-23) kunnen twee combinaties zich presenteren

a) 37-32? (24-29) 33x24 (22x44) 50x39 (19x30)  
35x24 (14-19) 31x22 (17x46) 26x06 (19x30)  
25x34 (07-11) 06x17 (12x21)

b) 39-34? (23x32) 37x28 (14-20) 25x23 (24-29)  
33x24 (22x42) 31x22 (17x39) 26x06 (42-47)  
43x34 (07-11) 06x17 (12x21) Z+

(op 48x37 (09-14) 31x22 (17x48) 26x06 (48x31) 36x27 (07-11) 06x17 (12x32) )

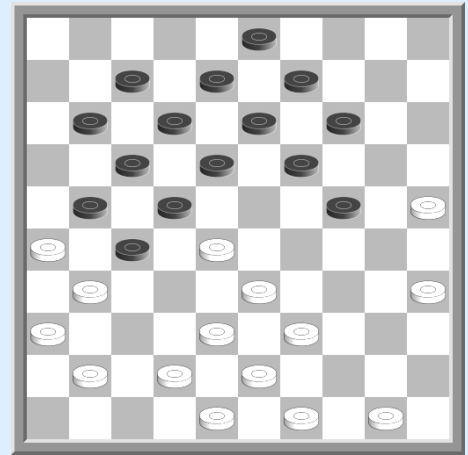

De partij ging verder :

(18-23) 39-34 (23x32) 34-29 (13-18) 29x20 (09-13) 20x09 (03x14) 35-30 (19-23)  
30-24 (23-29) 24-20 (29-34) 20x09 (13x04) 42-37 (08-13) 37x28 (13-19) 44-39 (34-40)  
39-34 (40x29) 33x13 (22x42) 31x22 (18x27) 48x37 en zwart gaf op.

Wit aan zet

46-41 (27-32) 38x16 (14-20) 25x23 (18x47)  
30x19 (13x24) 41-37 (22x33) 48-42 (47x38)  
43x32 met de dubbele dreiging 16-11 en 34-29.

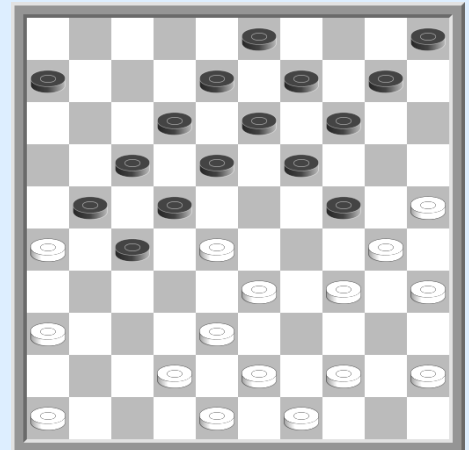

**Wit aan zet Van der Wal - Hooijberg**

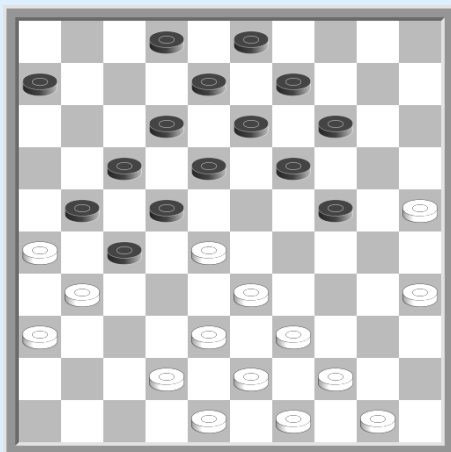

De dreigingen (27-32) en (14-20) worden illusie na :  
39-34 (27-32) 38x16 (14-20) 25x23 (18x47)  
50-45 (22x33) 48-42 (47x38) 43x32

Wit dreigt nu 34-29.  
(24-29) 34x23 (09-14) 49-43! (33-38)

hier is een directe winst mogelijk door  
23-18 (38x40) 18x20 (40-44) 45-40! (06-11) of ?  
16x18 (44-50) 18-13 (08x19) 32-28 (50x22)  
31-27 (22x31) 36x27 W+

## ENKELE COMBINATIES

Om dit hoofdstuk te besluiten zie hier een vuurwerk aan combinaties.

Zwart aan zet  
JP Dubois

In deze stand verzekert zich zwart van de twee punten door :

**(26-31) 37x26 (18-22) 28x08 (07-12)  
29x07 (20x29) 34x23 (19x48) 08x10 (25x21)  
26x17 (02x22) 10-05 (22-27)**

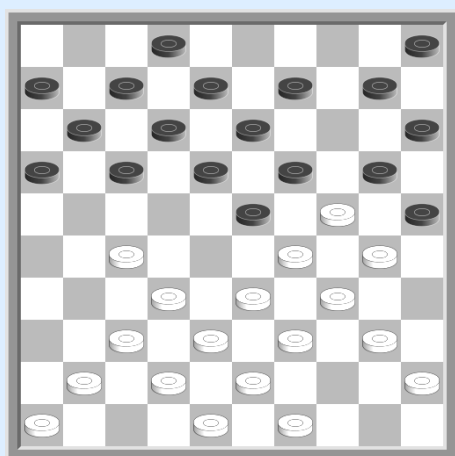
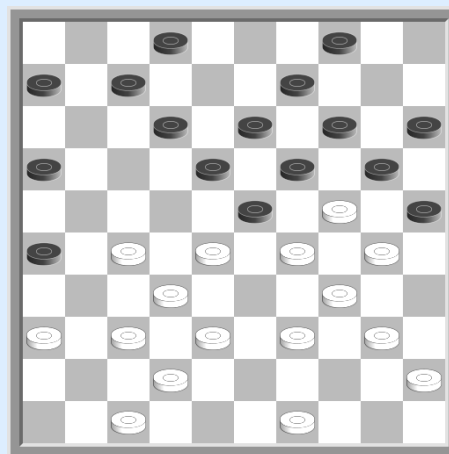

Wit aan zet  
Adema - Tamminga (1971)

In deze stand wint wit door :

**27-22 (17x28) 33x22 (18x27) 32x21 (16x27)  
29x18 (12x23) 49-44 (20x29) 37-31 (27x47)  
42-37 (47x33) 39x28 (23x41) 34x01 (25x34)  
46x37**

Wit aan zet  
Sijbrands 1981 simultaan  
Wit wint door :

**22 (17x28) 33x22 (18x27) 29x18 (12x23)  
32x21 (20x29) 36-31 (16x36) 47-42 (36x47)  
37-31 (26x37) 42x31 (47x33) 39x28 (23x32)  
34x01 (25x34) 40x29**

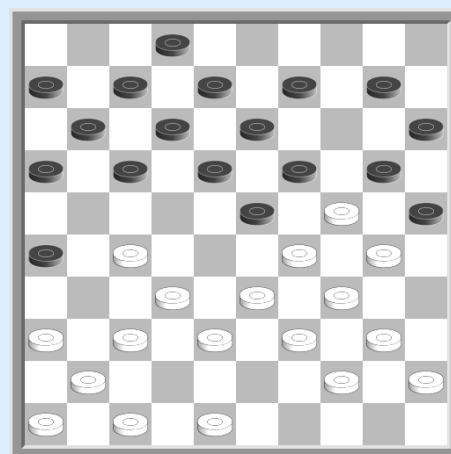

27-

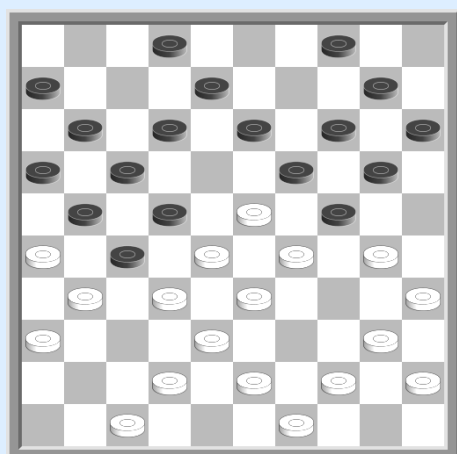

Zwart aan zet  
W. Roozenburg - P. Roozenburg 1956

Hier wint zwart door :

**(12-18) 23x03 (20-25) 29x18 (22x13) 31x22 (25x34)  
40x29 (15-20) 03x25 (10-14) 25x18 (19-23)  
28x19 (17x50) 26x17 (11x24) 29x20 (50x28)**

zwart aan zet  
Agafonov - Sourkow 1975

Wit beslist de partij door :

**37-31 (26x39) 38-33 (39x28) 27-22 (18x27)  
29x07 (20x29) 34x05 (25x34) 40x29**

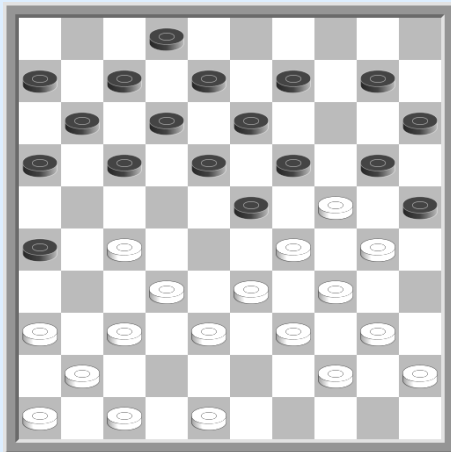
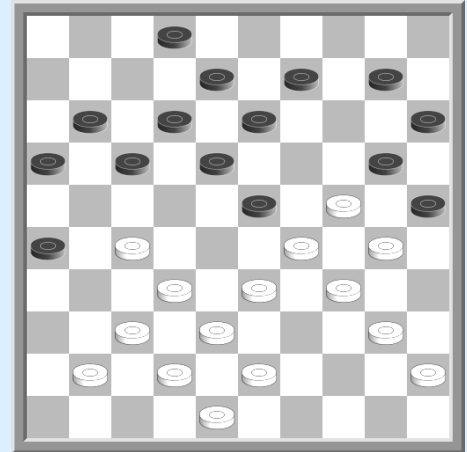

Zwart aan zet  
Sijbrands

Deze stand komt uit de analyse van de 3<sup>de</sup> partij uit de match Wiersma - Gantwarg 1979. Zwart kan winnen door de volgende combinatie :

**(23-29) 33x24 (22x44) 31x11 (13-18) 24x22 (01-06)  
26x17 (12x21) 50x39 (06x46)**

Wit aan zet  
Dubois

**25-20 (14x25) 33-29**

*Op (22x33) 31x22 (17x28) 29x18 (12x23)  
38x18 (13x22) 32x01*

**(24x33) 38x18**

*op (22x33) 39x28 (13x33) 31x22 (17x28) 32x03*

**(12x23) 44-40 (22x44) 31x22 (17x28) 26x17 (11x22) 34-29 (23x34) 32x01 (44-50) 40x29**

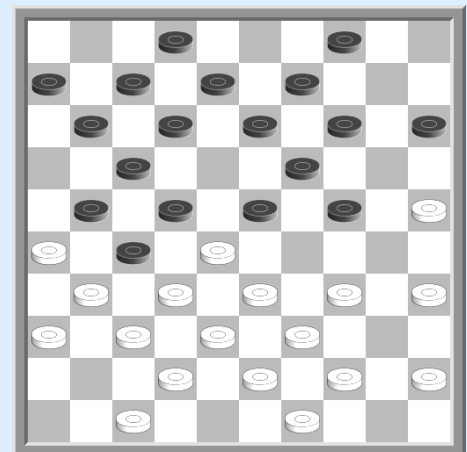

## OM TE BESLUITEN

### Een analyse

**33-29 (19-23) 35-30 (20-25) 40-35 (14-19) 30-24 (19x30) 35x24 (09-14) 45-40 (14-20)  
50-45 (03-09) 39-33 (10-14) 33-28 (05-10) 28x19 (14x23) 43-39 (17-22) 31-27 (22x31)  
36x27 (11-17) 38-33 (06-11)**

### Variant 1

**42-38 (01-06) 47-42 (10-14) 41-36**

Zwart staat mat :

- 1) (14-19) 34-30 (25x43) 48x39 (23x43)  
33-29 (19x30) 29-23 (18x29) 27-22 (17x28)  
32x03 (43x41) 46x37
- 2) (04-10) 24-19 (13x24) 27-22 enz. dam op 4 of 1
- 3) (17-21) 24-19 (13x24) 27-22 (18x27)  
29x18 (12x23) 33-29 (24x33) 39x10

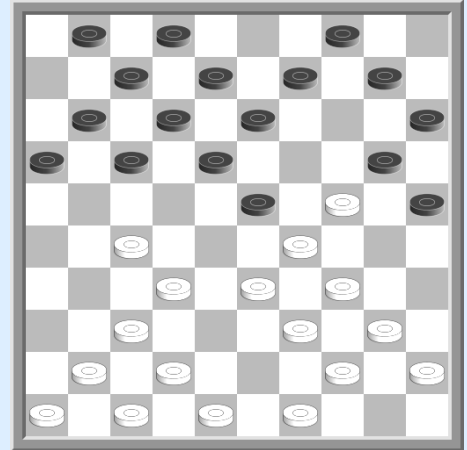

### Variant 2

**42-38**

- a : zwart moet kiezen tussen (17-21) en (10-14).  
(17-21) geniet de voorkeur indien het zwarte speelplan niet berust op de aanval op de voorpost na de 2x2 (12x14)  
(10-14) 47-42 (14-19)
- b : de damzet geeft enkel gelijk spel : 34-30 (25x43) 48x39 (23x43) 33-29 (19x30)  
29-23 (18x29) 27-22 (17x28) 32x03 (43x32) 37x28 (16-21) 03-25 (04-09)  
25x03 (12-17) 03x12 (07x18) (met de schijf op veld 1, geeft dit type damzet niet meer dan gelijk spel) 40-35 (19x30) 35x24 (17-21) 45-40
- c : Deze zet is economischer dan 44-40 daar de schijf op 44 later kan gebruikt worden tegen het centrum, terwijl schijf 45 enkel één taak vervult, verdedigen van schijf 24 (11-17) 49-43
- d : delicate zet want het ontnemt een verdediger van de voorpost  
**(21-26) 33-28 (04-10) 28x19 (18-22) 27x18 (12x14) 32-28**
- e : (14-19) is verhinderd door 29-23 (20x18) 28-23 (19x28) 37-31 (26x37) 41x05
- f : op (08-12) kan volgen 38-32 verhindert (14-19) door 42-38 (19x30) 37-31 (26x37) 28-23 (37x19) 29-24 (20x29) 34x05

(17-22) 28x17 (01-06) 38-32 (14-19)  
 40-35 (19x30) 35x24 (10-14) 32-28 (14-19)?  
 44-40 (19x30) 17-11 (06x17) 28-22 (17x28)  
 29-23 (28x19) 39-33 (30x28) 37-31 (26x37)  
 41x01

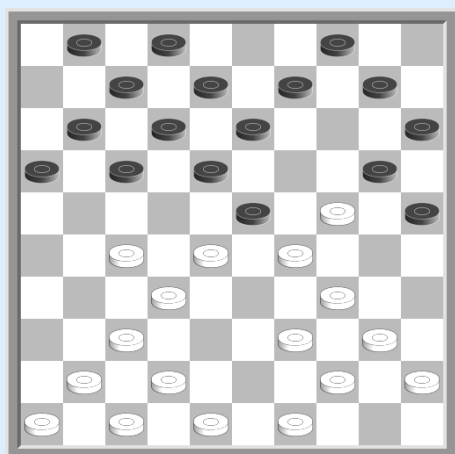
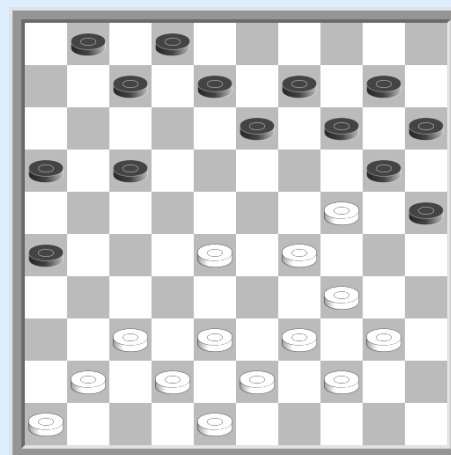

**Variant 3**

33-28 (01-06) 28x19 (18-22) 27x18 (12x14)  
 32-28 (17-22) 28x17 (11x22)

37-32 (14-19) 40-35 (19x30) 35x24 (10-14)  
 45-40 (14-19) 40-35 (19x30) 35x24 (09-14)  
 44-40 (14-19) 40-35 (19x30) 35x24 (13-18)  
 enz....

40-35 (14-19) 45-40 (19x30) 35x24 (10-14)  
 40-35 (13-18) 44-40 (07-12) 37-32 (14-19)  
 24x13 (08x19) enz...

**Variant 4  
 Rabatel - Morel**

48-43 (17-21) 41-36 (21-26) 33-28 (11-17)  
 28x19 (18-22) 27x18 (12x14)

*a: hier verliest de damzet*

34-30 (25x23) 32-27 (20x29) 27-21 (16x27)  
 39-33 (29x38) 43x03 een schijf na  
 (07-11) enz...

*Noot: de zet 32-27 voorkomt de aanval op de  
 voorpost (14-19) door 27-21 (16x27) 34-30  
 (25x23) 39-33 (20x38) 43x05*

*Maar de zet 32-27 blijkt zwak na (08-12) met de  
 dreiging (14-19) 40-35 (19x30) 35x24 (17-22)  
 27x18 (12x23) 29x18 (20x40) 45x34 (13x22) ...Z+1.*

*Daarom is 32-28 te verkiezen 32-27 (07-12) 42-38 (01-07) 47-41*

*b : op (14-19) volgt 27-22 (17x28) 29-23 (20x18) 37-31 (26x37) 41x05*

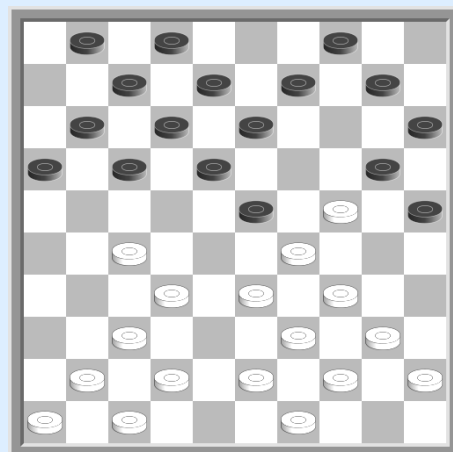

(17-21) 38-33 (21x32) 37x28 (14-19) 40-35 (19x30) 35x24 (09-14) 36-31 ? (26x37)  
 41x32 (12-17) ! 46-41 (16-21)?  
 Beter is (17-22) 28x17 (08-12) 17x19 (14x23) 29x18 (20x27) ....

*Auteur: Jean-Pierre DUBOIS*