

Match voor het Wereldkampioenschap 1991 Tallinn



Aleksei Tsjizjow - Guntis Valneris

Aleksei Tsjizjow

Geboren in Rusland, in Izhevsk, hoofdstad van Udmurtia, 15 oktober 1964.
Van opleiding mechanisch-ingenieur.

1981-- nationaal meester
1986-- internationaal meester
1988-- internationaal grootmeester.

Trainer Mr. R.Tshebyshev.

Toen Aleksei 6 jaar oud was leerde zijn grootvader hem dammen. Op 11-jarige leeftijd begin hij op het 100 ruiten bord te spelen. In 1981 won Aleksei Tsjizjow zijn eerste prijs in het Russisch jeugdkampioenschap. In 1983 behaalde hij een gedeelde 1^{ste}-2^{de} plaats in het Wereldkampioenschap Junioren, en na de barragematch werd hij de Junior Wereldkampioen. In 1988 wint hij het Russisch kampioenschap voor de eerste keer. In hetzelfde jaar wordt hij eerste in het toernooi om het wereldkampioenschap en wordt wereldkampioen. In 1990 speelt hij een match tegen Ton Sijbrands voor het wereldkampioenschap (20-20) en in de herfst van hetzelfde jaar wint hij het volgende wk toernooi in Groningen. Dus, voor het begin van de huidige match was hij reeds drie maal wereldkampioen.

Ex-wereldkampioen V. Sjtsjogoljew karakteriseert het spel van Aleksei Tsjizjow als volgt : "Hoe speelt Aleksei Tsjizjow? Met zekerheid (dit betekent dat hij zijn spel strategisch correct opbouwt). Volgens het plan. (Geen buitensporige zetten, alles is bedoeld een doel te dienen). Een tacticus. (Volgt aandachtig combinaties en mogelijke offers en combineert ze vakkundig in de partij) Frisheid (Uniek, origineel, niet-stereotiepe benadering van het spel.) Centrum speler (Is zeer goed in het strijden voor de centrale velden). Moed (Is niet bang voor moeilijke situaties en concurrenten) Een theoreticus. (Besteedt veel tijd aan theoretische studies en analyse thuis, is de auteur van veel theoretisch vernieuwingen). Gedurende zijn vrije tijd houdt Aleksei Tsjizjow om andere sporten te doen, badminton, tafeltennis, voetbal. Hij is geïnteresseerd in rock en klassieke muziek, houdt ervan science fiction en psychologische literatuur te lezen. Hij spreekt vloeiend Duits en een beetje Engels en Nederlands.

Ander goede resultaten :

1988- Wereldkampioen sneldammen
1989- Wereldkampioen Teams, behorend tot het SU team.
1990- SU Kampioenn

Hij won eerste prijzen in de internationale toernooien in Tallinn (1986), Kislovodsk (1987), Groningen (1988).

Guntis Valneris

Geboren in Riga, hoofstad van de republiek Letland, op 6 september 1967.

Hij studeert aan de Letse Staatsuniversiteit een master in Engelse taal.

1981-- nationaal kampioen

1986-- internationaal kampioen

1988-- internationaal grootmeester

Zijn eerste trainer was Mr. V. Adamovich, tegenwoordige trainer is E. Merins.

Guntis Valneris startte met dammen op 10-jarige leeftijd. Toen hij 13 was werd hij Lets kampioen op het 64 ruiten bord, en won hij de eerste prijs op het SU kampioenschap Jeugd. Hierna begin hij zich te specialiseren in het 100 ruitenbord. In 1984 werd hij Jeugdkampioen van de SU en deelde de eerste plaats met de Nederlander H. van der Zee op het Jeugd Wereldkampioenschap. Door de barragematch te winnen werd hij Wereldkampioen Jeugd. Hij verdedigt deze titel succesrijk in Frankrijk in 1985 en in Nederland in 1986.

Hij behaalt de 5^{de} plaats op het wereldkampioenschap tornooi in Suriname in 1988, in 1990 deelt hij de 2^{de} plaats met de beroemde Nederlander Ton Sijbrands op het wereldkampioenschapstornooi in Groningen. Daar Sijbrands niet deelnam aan de barragematch krijgt Guntis Valneris het recht om een match te spelen tegen Aleksei Tsjisjow voor de titel van wereldkampioen. Guntis Valneris is een sporter met een grote wilskracht, hij is erg gemotiveerd, doelbewust en volhardend in het bereiken van zijn doel. Hij is niet bang voor risico's, speelt moedig en scherp zelfs tegen de sterkste tegenstanders.

In zijn vrije tijd speelt Guntis Valneris graag basketbal, gaat hij skiën, fietst en gaat graag vissen. Zijn interesses zijn historische literatuur en rock muziek.

Andere goede resultaten :

1987 – 2^{de} plaats in het SU kampioenschap

1988 – 3^{de} plaats in het SU kampioenschap

1989 – 1^{ste} plaats in het Andris Andreiko Memorial toernooi

1990 – 1^{ste} plaats in het Internationaal Toernooi in Groningen

3^{de} plaats in het SU kampioenschap

1991 – 1^{ste} plaats in het Open NK in Nijmegen

1987 Europees kampioen sneldammen

Tallinn 1991	1	2	3	4	5	6	7	8	9	10	11	12	13	14	15	16	Pt
Valneris	1	0	1	1	0	1	1	0	1	0	1	1	0	1	1	0	10
Tsjizjow	1	2	1	1	2	1	1	2	1	2	1	1	2	1	1	2	22

1. VALNERIS - TSJIZJOW 22-11-1991 1-1.

1. 32-28 17-22 28x17 12x21 37-32 21-26 32-27 26x37 41x32 11-17

6. 46-41 06-11 41-37 07-12 17-31 19-23

Een gelijkaardige opening werd gespeeld in het Russisch kampioenschap in 1988, in de partij Tsjizjow-Tchulkow (1:1). In deze partij speelde Tsjizjow anders dan Tchulkow tegen hem speelde. Schijf 1 werd niet verplaatst tot op de 22^{ste} zet. Het schijnt dat dit de opening versterkt.

9. 42-37 17-21 47-42 21-26 34-29

Wit probeert actief voor het centrum te spelen en maakt gebruik van het ontbreken van de formatie 7, 12, 18

11. ... 23x34 40x29 14-19 45-40 10-14 39-34 05-10 43-39 20-24

Zwart probeert naar een klassiek type stand toe te werken, gebruik makend van de minieme achterstand in de tempi.

16. 29x20 15x24 33-28 18-23 49-43 12-18 39-33 08-12 44-39 02-08

21. 27-22 18x27 31x22 01-06 50-45 10-15 34-29 23x34 40x20 14x25

26. 39-34

Wit blijft zoeken naar mogelijkheden om het centrum te veroveren, maar de zwarte stand is erg flexibel. Bijvoorbeeld : wit kan niet 26.33-29? 12-18x

26. ... 15-20 34-29 20-24 29x20 25x14

29. 45-40 14-20 40-34 20-25

Een goede zet omdat er nu problemen zijn met de witte vleugel.

31. 43-39

31. 36-31?! Lijkt actiever, maar na 04-10 31-27 (33-29 12-18 31-27 08-12+) 12-18 33-29 (34-29 18-23 29x18 08x13 met de dreiging van doorbraak) 08-12 en het is niet mogelijk 16-21 te ontlopen.

31... 04-10 34-29 09-14 39-34 03-09

14-25 of 10-15 zijn niet mogelijk wegens 22-18 13x22 28x17 11x22 37-31 +

34. 37-31

34.29-23? 11-17 22x11 06x17 33-29 17-21 36-31 13-18 35-30 10-15 en 39...08-13 40...15-20 41. 20-24 +

34. ... 26x37 42x31 10-15 48-43 11-17 22x11 06x17 32-27 14-20

39. 38-32 13-18 43-38 17-21 28-22

De partij krijgt nu een geforceerd karakter.

41. ... 09-13 31-26 20-24

42...19-24 26x17 12x21 36-31 21-26 29-23

43. 29x20 15x24 26x17 12x21 34-29 08-12 29x20 25x14 22-17 21-26

48. 17x08 13x02 33-29 14-20 35-30 1:1 (1.50-1.53)

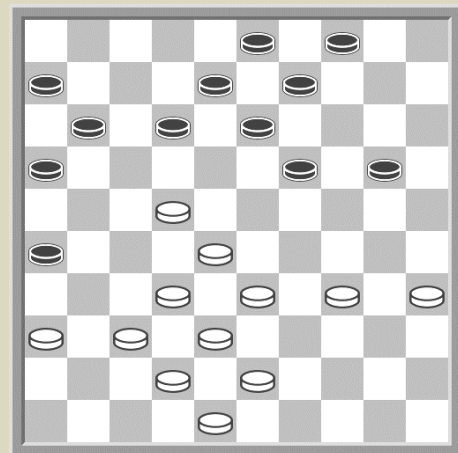

TSJIZJOW - VALNERIS 23-12-1991 2-0

1. 32-28 19-23 28x19 14x23 37-32 10-14 41-37 05-10 46-41 14-19

6. 35-30 20-25 40-35 09-14 44-40 14-20 50-44 03-09 33-29

Deze zet werd gespeeld in de partij G.Valneris-W.Milsjin (31.03.90, SU kampioenschap) Waarna volgde : 10... 20-24 29x20 15x24 34-29 23x34 40x20 25x14 39-33 17-21 32-27 21x32 38x27 =.

10... 20-24 29x20 15x24 34-29 25x34

Dit is een moeilijker keuze dan 12... 23x34.

13.29x20 10-14 39x30 14x34 40x29 23x34 44-39 16-21 39x30 21-26

18.38-33.

Met het idee veld 24 onder controle te nemen en half-klassiek op het bord te krijgen.

18... 19-24

Zwart neemt zelf veld 24 in.

19.30x19 13x24 45-40 08-13 40-34 09-14

22.31-27 18-23

Dreigt met 26-31, 24-29, 13-19, 17x46

23.27-21 (!)

Deze zet geeft zwart niet veel mogelijkheden :

23... 13-18 32-28 23.32 37.28 ±;

23... 02-08 43-39 13-19 32-28 23x32 37x28 ±;

23... 12-18 21x12 23-29? 12x23 29x27 34-30 +1

23... 14-19 32-28 23x32 37x28 11-16 .41-37 16x27 37-31 =.

23... 12-18 21x12 23-28 33x22 18x38 42x33 07x18 36-31 01-07

28.31-27 07-12 43-38 13-19 49-43 11-17?

Een beter plan is 2-8-13. Nu begint wit te forceren met veel problemen voor zwart.

31.47-42 06-11 33-28 02-08

Waarom ? Na 32... 24-29 34x23 18x29 38-32 29-34

35.43-39 34x43 staat wit sterk in het centrum.

Onmogelijk is

34. ... 26-31? 34-29 24x22 41-36 17x26 36x16 +1

34. ... 11-16 41-37 16x27 28-23 19x28 37-32 28x37 42x11+

34. ... 14-20 41-37 20-25 43-39

34. ... 04-09 42-37 09-13 35-30 24x35 34-30 35x24 27-31 26x46

21-16 46x23 16x18!

33.38-33

Nu 33... 18-23 34.34-29! ± en zwart kan enkel

33... 11-16 andere zetten zijn slecht

33... 11-16 37-32 14-20 41-37 11-22.

Na 35... 20-25 34-29 19-23 28x30 25x23

43-39 23-29 33x24 17-22 39-33 22x31

41.42-38 31x42 48x37 heeft wit een veel betere

stand

36.28x17 12x21 43-39 08-13 34-30 20-25

39.48-43 25x34 39x30

Diagram

40. ... 24-29?

Fout. Remise was mogelijk na

40. ... 04-09 (40. ... 18-23 27-22 04-09 33-28 09-14 42-38 23-29 37-31! 26x37

32x41 21-26 22-17 W+)

41.43-39 09-14 (41. ... 18-22 27x18 13x22 32-28! 09-14 28x17 21x12 39-34 en zwart heeft niets tegen 34-29 en 30-25)

42.42-38 18-23 (42. ... 14-20 27-22! 18x27 30-25 W+) 33-28 23-29 30-25! (44..39-33

13-18 28-22 18-23 33-28 29-34 30x39 14-20 =) 44. ... 13-18 39-34 29x40 35x44

en zwart moet nu of na 24-29 44-40 offeren met 18-22 27x18 21-27x27 met een moeilijk eindspel.

43.33-28 23-29 39-33 13-18 28-22 18-23 33-28 29-34 30x39 14-20 39-34 24-29 =

41. 33x24 19-23 24-20 23-28?

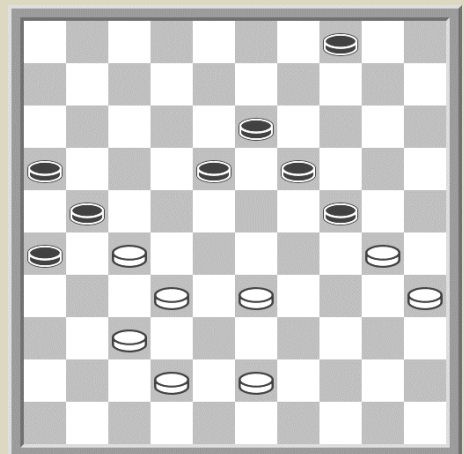
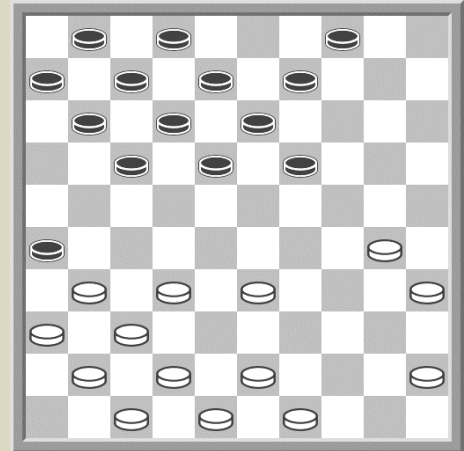

Meer kans op remise geeft 42. ... 13-19!

43.32x12 21x41 42-37 41x32 12-07 32-37 07-02 13-19 02x24 37-41
48.24-13 41-16 43-38 46-28

Nu kan wit zonder problemen een winnende stand opbouwen : witte dam op 36,
schijven op 15,20,24,35 en zwarte schijven op 4,26,16 (21) dam lange lijn.

Sterker was misschien 49. ... 04-10

50.20-15 28-39 30-25 39-28 13-36 28-14 38-33 14-23 36-13 23-32
55.33-29 32-28 29-24 28-41 13-18 16-21 18-13 41-23 25-20 23-41
60.13-36 41-47 24-19 04-09 36x04 47-41 20-14 41-36 14-09 21-27
65.09-03 36-31 04-10 2-0 (2.18-2.45)

VALNERIS - TSJIZJOW 26-11-1991 1-1

01.32-28 19-23 28x19 14x23 37-32 10-14
04.41-37 05-10 34-29 23x34 39x30 14-19
07.44-39 10-14 40-34 16-21 31-26 11-16
10.32-28 18-22 45-40 12-18 30-25
12.50-45 07-12 34-29 01-07 30-24 19x30
15.35.24 13-19 24x13 08x19 37-32 21-27
18.32x21 16x27 38-32 27x38 43x32 03-08 etc.

Geeft een heel ander spel

12... 20-24 37-32 07-12

Zwart had kunnen vervolgen met

13. ... 18-23 49-44 13-18 50-45 08-13

16.34-29 met interessant spel.

14.34-29 01-07 29x20 15x24 39-34 24-30

17.35x24 19x39 43x34 13-19 34-30 21-27 32x21 16x27 30-24

Het spel dwingt tot forceren en daarom probeert wit de schijven van de rand weg te krijgen.

21. ... 19x30 25x34 14-19 46-41 9-14

Op 23... 18-23 26-21 enz.

24.50-45 04-10 42-37 03-09 49-43 27-32

26. ... 19-23 28x19 14x23 37-32 06-11 32x21 11-16 41-37 16x27 37-32 07-11

32.32x21 11-16 47-42 16x27 34-29 23x34 40x29 02-07 42-37 levert niets op =

27.38x27 22x42 47x38 08-13 41-37 02-08 37-32 10-15 36-31 06-11

32.34-29 14-20 43-39 11-16 39-34 19-23 28x19 13x24 32-28 09-13

37.48-42

37.38-32 13-19 48-43 (38.31-27 17-22 28x17 12x21 26x17 07-12 17-11 16x07

42.27-21 en het lijkt voordelig voor wit, maar in feite is dit gelijk. Bijvoorbeeld

42. ... 07-11 32-27 08-13 (43... 11-17? 27-22!+) 21-26 11-17 48-42 17-21 16-11 21x32

47.11-06 32-28 24x22 42x33 22-28 33x22 18x27 06-01 13-18 34-29 27-31 40-34 19-23

54.01-06 31-36 06-22=)enz.

37... 20-25 29x20 15x24 38-32 24-30 42-38 1:1 (1.45 -1.34)

TSJIZJOW - VALNERIS 27-11-1991 1-1

01.34-29 17-22 32-28 11-17 37-32 06-11 41-37 19-23 28x19 14x34

06.40x29 10-14 35-30 20-25 30-24 05-10 45-40 16-21

10.31-27? 22x31 36x16 17-21 16x27 18-22x is niet gunstig voor wit

10.32-28 11-16 37-32 14-20 50-45 10-14 31-26 21-27 32x21 16x27 42-37

Slechter is 15.46-41 14-19 41-37(16.40-35? 19x30 35x24 18-23 28x19 27-32

38x18 12x34 39-30 20x38 42x33 13x35+)

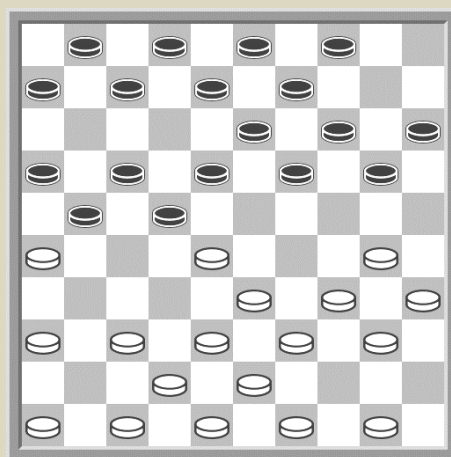

16... 19x30 29-23 18x29 33x35 22x33 38x29 (19.39x28? 27-32+) met een makkelijke stand voor zwart, wit daarentegen heeft moeilijkheden op zijn rechterflank

15... 27-32

Hier was 15. ... 14-19 ook mogelijk, maar dan volgt 16.37-31

(16.40-35? 19x30 35x24 18-23 28x19 27-32+) 16... 19x30 29-23 18x29 33x35 22x42 31x11 07x16 47x38 met een gelijke stand.

16.38x27 22x42 47x38 07-11 46-41 01-06 41-37

De bepaalde schema's van de Hollandse partij nemen vorm.

19... 14-19 40-35 19x30 35x24 09-14 44-40 14-19 40-35 19x30

24.35x24 04-09

Zwart probeert de rechtervleugel van wit te verzwakken om met doorbraak te dreigen.

25.37-32 09-14 45-40 14-19 40-35 19x30 35x24 03-09 49-44

Wit had kunnen vervolgen met 29.24-19 19-24 28-22 17x37 38-32 37x28

32.33x04 24x44 49x40 11-17 04-31 (34.26-21? 17x26 04-27 12-17 27-18 20-24+)

of 29.28-23 09-14 32-27 13-19 .24x22 17x19 met gelijke stand omdat er zwaktes zijn voor wit op 36 en 26 en voor zwart op de linkerflank.

29. ... 09-14 44-40 14-19 40-35 19x30

32.35x24 18-22

Diagram

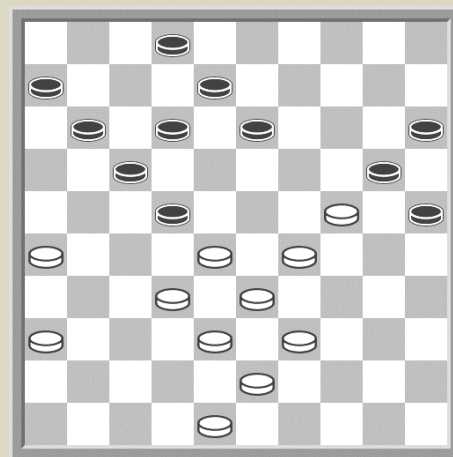

33.36-31

Een andere optie is 33.39-34 13-19 24x13 08x19

35.29-23 11-16 23x14 20x09 en zwart moet zijn

stand verdedigen.

33... 13-19 34.24:13 8:19 35.39-34

35.31-27 22x31 26x37 20-24 29x20 25x14 =

35... 20-24

Een onnauwkeurigheid. Meer flexibel is 35... 11-16 43-39 (36.31-27 22x31 26x37 12-18

38.32-27 [38.43-39 38...18-22] 38...20-24 29x20 15x24 etc.) 36...12-18 31-27 22x31

38.26x37 18-22 etc.

36.29x20 15x24 34-29 12-18 29x20 25x14 32-27 11-16 43-39 02-08

41.48-42 14-20 39-34 20-25 42-37 19-24 26-21 17x26 28x17 18-23

46.38-32 25-30 34x25 23-29 1:1 (1.26 -1.54)

VALNERIS – TSJIZJOW 28.11.1991 0-2

1.33-28 17-21 39-33 21-26 31-27 11-17 44-39 17-22 28x17 12x21

6.33-28 07-12 38-33 06-11 50-44 01-06 42-38

Een opstelling als deze werd gespeeld in de partij G. Valneris-A. Tchulkow (15-11-1984, Liga). Wit vormde geen half-klassieke positie.

9... 19-23 28x19 14x23 47-42 09-14!

Beter dan direct 11... 10-14 34-30 14-19 30-25 met half-klassieke stand. Nu, na 12.34-30 20-25 33-28 25.34 28x19 14x23 39x30 staat wit beter.

12.35-30 20-25 40-35 04-09 33-29 12-17 38-33 14-20!

Wit moet proberen om terug een type gesloten spel te krijgen, hetgeen in vraag dient gesteld en gevaarlijk is. Bijvoorbeeld : 16.43-38 10-14 33-28 14-19 39-33 17-22

19.28x17 11x31 36x27 02-07 =

Maar misschien beter is eerst 16.44-40 02-07 49-44 07-12 33-28

16.33-28 02-07! 28x19 13x33 39x28 17-22!

19.28x17 11x31 36x27 07-11 44-40 08-12

22.43-38 10-14 38-33 14-19 33-28 05-10

25.49-43 09-13

Diagram

Het verbreken van de rechtereuleugel opsluiting is absoluut noodzakelijk. Wit moet het dus van de opstoot 28-23 hebben. Zwart heeft zijn stand echter ingericht op het bestrijden hiervan.

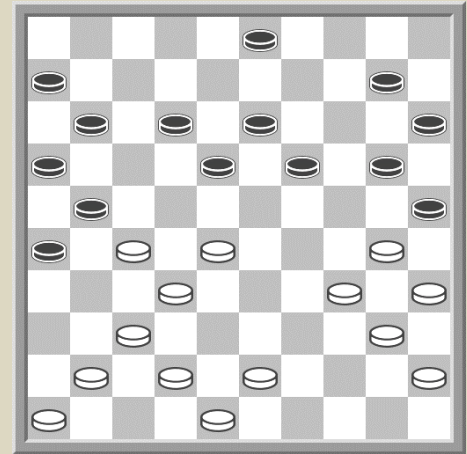

26.28-23

Andere zetten zijn niet beter. Bijvoorbeeld

26. 43-38 10-14 48-43 03-09 41-36 12-17

26. 43-39 10-14 48-43 20-24

26. ... 19x28 32x23 21x32 37x28 18x29 34x23 25x34 40x29 10-14!

Misschien had wit volgende variant voor ogen :

30. ... 03-08 45-40 20-24 29x20 15x24 43-39 10-14 39-34! =

31.45-40

Na 31.35-30? 13-19 met de dreiging 12-18, 03-08, 20-25, 15x22 wint zwart een schijf.

Wit staat waarschijnlijk reeds verloren, maar analytisch valt dit moeilijk vast te leggen.

31. ... 13-19 43-39 16-21

Zwart neemt controle over veld 27. De witte stand is nu hopeloos.

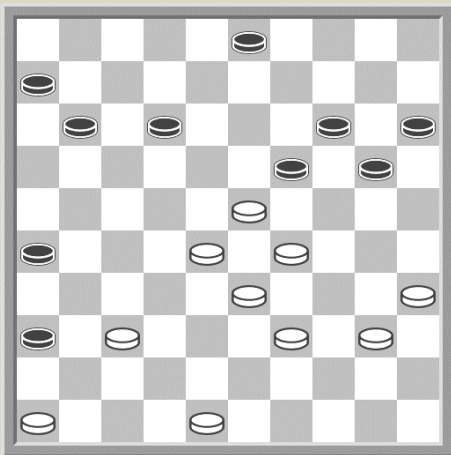

33.42-38 26-31 38-33 31-36 41-37 21-26

Diagram

Moeilijker was hier 36.40-34 03-09 48-43 09-13

38.34-30 13-18 30-24 19-30 35x24 11-17

41.39-34 (41.24-19 36-41 19x10 15x04)

41.... 17-21 43-39 (Na 42.37-32 12-17 23x12 17x08

44.43-38 06-11 en 26-31+; na 42.24-19 21-27

43.19x10 15x40) 42... 06-11 37-32 21-27

44.32x21 26x17 24-19 17-21 19x10 15x4 en zwart moet winnen.

36. ... 03-09 37-32 11-17 40-34

Zwart kan een combinatie nemen : 38... 17-22 28x08 19x48 08-02 09-14

41.02-05 48-37 05x41 36x47 35-30 20-25 30-24 26-31 24-19 31-37 19-13 15-20

47.13-08 20-24 29x20 47x02 20-14 02-13 14-10 13-04 +

Maar de partijvoortzetting wint sneller.

38... 26-31 39.32-27 31:22 40.42-38

Na 40.34-30 kan 12-18 23x21 22-27 21x32 20-24 29x20 14x43 +

40... 09-13 34-30 36-41 46x37 12-18 23x21 20-25 28x17 25x41

45.21-16 41-47 0-2 (1.58 - 1.39)

TSJIZJOW - VALNERIS 29-11-1991 1-1

1.32-28 17-22 28x17 11x22 37-32 12-17 41-37 06-11 46-41 19-23

Vaak wordt hier ook 5... 08-12 of 01-06 gespeeld

6.35-30 07-12 30-25 14-19 25x14 09x20 34-29

Beter lijkt 9.32-28 23x32 37x28 16-21 31-26 10-14 41-37 21-27

13.34-29 enz. voor wit, om te proberen te zwakte van de rechterflank uit te buiten.

9... 23x34 40x29 10-14 45-40 05-10 40-34 03-09 44-40 01-06 31-27 22x31 36x27 20-24

Na 15... 02-07 dreigt de opstoot 16.29-23 met goed spel voor wit.

16.29x20 15x24 50-45 02-07 41-36 10-15 47-41 14-20 40-35

Wit besluit naar een klassiek type stand in te nemen om de zwakte van de "gouden" schijf op veld 25 duidelijk te maken.

20... 09-14 34-30 20-25 49-44 25x34 39x30 04-09

24.44-39 18-22

Na 24... 18-23 25.37-31 is het niet mogelijk schijf 9 in het spel te brengen met 25... 13-18 26.27-21 x.

Diagram 10

25.27x18 12x23 36-31 13-18 31-27 09-13

28.41-36

De combinatie levert niets op 28.33-29(?) 24x44
29.27-22 17x28 43-39 44x33 38x29 23x25
32.32x01 08-12 enz.

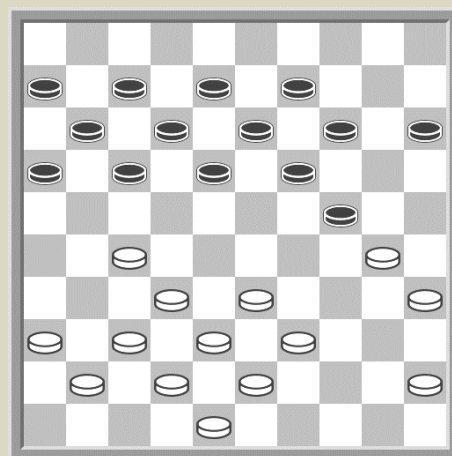

28.07-12 30-25

De zin van deze zet is dat zwart niet kan vervolgen met 29... 17-22 33-28! 22x44

31.27-22 18x27 32x21 16x27 43-39 +, maar na 29... 17-21 33-28 21-26 39-33 11-17

32.37-31 is de klassieke positie verloren voor zwart

29. ... 14-20 25x14 19x10 33-28 13-19 37-31

Na de combinatie 32.35-30 24x35 28-22 17x28 45-40 35x33 38x29 23x34 32x05 11-17

(36... 34-40 05-19 40-44 19x02 44-49 42-38 49-35 27-21 en de stand is remise, maar wit

heeft een schijf meer in het eindspel). 27-21 16x27 43-39 (38.37-31 27-32 05x46 34-40

enz) 38... 34x43 48x39 27-31 36x27 18-23 =

32. ... 17-22 28x17 12x21

Slecht is 33... 11x22? 31-26 22x31 36x27 24-29 (dreigt 36.27-22 18x27 32x21 16x27

38.35-30 24x35 45-40+) 36.45-40 10-14 39-34 en 38.32-28 is niet te ontlopen.

34.39-33

Op 34.31-26 is er de mogelijkheid 34... 15-20 26x17 11x31 36x27 18-22 27x29 24x44

38.43-39 enz.

34. ... 15-20 35. 43-39

35.45-40 20-25 40-34 (na 36.43-39 kan 36... 23-28 etc.) 36... 08-13 33-28 24-29

38.42-37 29x40 35x44 23-29 28-23 ene.

35. ... 20-25 33-28?

*Fout. Na deze zet neemt zwart het initiatief. Mogelijk de volgende forcing moeten gespeeld worden na 36.39-34 08-13 (36... 21-26? 33-29 26x28 29x20 25x14 38-33 +)
37.33-28 10-14 42-37 (38.45-40 11-17 31-26? 17-22 26x17 22x11 48-43 11-17 enz.)
38... 11-17 45-40 17-22 (39... 21-26? 27-21 16x27 31x11 06x17 36-31 enz.)
40.28x26 24-30 35x24 19x39 27-22 18x27 31x22 25-30 48-43 39x48 22-17 48x31
46.36x27 =*

36. ... 23-29 39-34

*Wit gaat vol in de verdediging. Op 37.28-22 kon volgende combinatie 37... 19-23
28x02 21-26 02x30 25x43 38x49 26x28 enz.*

37. ... 29x40 35x44 18-23 38-33 23-29 42-38 25-30 27-22 11-17

Natuurlijk niet mogelijk is 41. ... 21-27? 32x21 16x18 38-32 +

42.22x11 06x17 44-39 08-13 39-34 30x39 33x44 10-14 31-27 13-18
47.44-40

*De remisestand neemt vorm na 47.36-31 14-20 31-26 24-30 44-40 (49.48-43? 30-35
43-39 20-25 39-33 [51.45-40 25-30 39-33 19-24] 51... 29-34 44-39 34x43 38x49 19-24
54.49-44 25-30 45-40 18-23 28x19 24x13 44-39 35x44 39x50 30-34 33-28 34-39 +)
49... 30-35 40-34 29x40 45x34 20-25 48-43 25-30 34x25 35-40 25-20 enz.*

47. ... 14-20

Natuurlijk niet 47. ... 24-30? 28-23! 19x37 38-32 37x28 40-35 +

48.27-22

*Na 48.40-35? 29-34 (maar niet 48... 29-33 28x39 18-22 27x18 19-23 18x29 24x44
52.32-27 enz.) 49.48-43 24-29 43-39 34x43 38x49 29-34 +.
48.40-34 29x40 45x34 18-23 38-33 21-26 48-43 20-25 43-39 24-30 27-22 =
In de partij forceert wit remise.*

48. ... 18x27 40-34 29x40 45x34 20-25 48-42 24-30 42-37 30x39 28-22 17x28

Indien 53... 27x18 38-33 39x28 32x14 25-30 14-10 30-35 10-04 =

54.32x14 39-44 14-09 21-26 37-31 26x37 09-04

57... 44-49 37-31 1-1 (1.54 - 2.14)

VALNERIS – TSJIZJOW 30-11-1991 1-1

01.34-30 17-22 30-25 11-17 40-34 07-11
04.45-40 01-07 50-45 19-23 34-29 23x34
07.40x29 13-19 31-27 22x31 36x27 08-13
10.44-40 02-08 29-24 19x30 25x34 14-19
13.41-36 10-14 46-41 05-10 36-31 19-23
16.33-28

Diagram

16. ... 17-22 28x17 11x22 38-33 14-19
19.42-38 10-14 41-36 04-10

In voorbereiding van 19-24 en 24-29

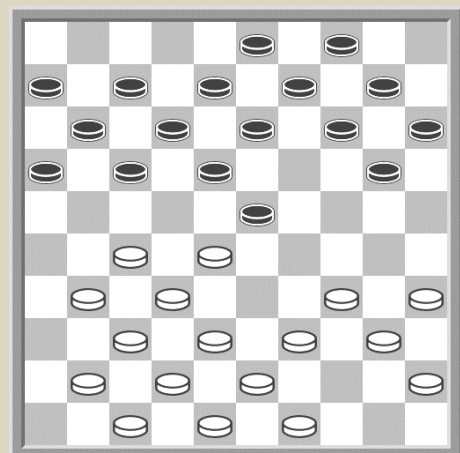

21. 49-44 19-24 47-42

Misschien meer accuraat is 22.48-42 en 47-41. Nu wordt het spel geforceerd.

22. ... 24-29 33x24 20x29 35-30 06-11 30-25 15-20!

Zet met het combinatorische idee : 26.34-30 10-15 40-35? 22-28 + en hierdoor wordt het spel gesloten en loopt het naar remise.

26. 34-30 10-15 30-24 29-34 40x29 23x34 39x30 20x29 43-39 11-17
31. 44-40 13-19

Nu dreigt de combinatie 18-23, 09-13, 15x33. Een slechte variant zou zijn 32.31-26 22x31 33.36x27 19-23 met problemen voor wit. Het beste is mogelijk 32.40-35 en nadien 31-26. De spelvoortzetting was een fout.

32. 39-33? 19-23 33x24 14-20 25x14 09x29
35. 30-25 08-13 48-43 13-19!

Nu heeft wit slechts één mogelijke voortzetting. Andere zetten verliezen.

Diagram

37.40-35 29-33 38x29 23x34 31-26 22x31
40.36x27 19-23 42-38 23-29 27-21 16x27
43.32x21 18-23 en wit heeft grote problemen

37.43-39 29-33! 39x28 22x33 38x29 23x34
40.40x29 18-22 27x18 12x34.

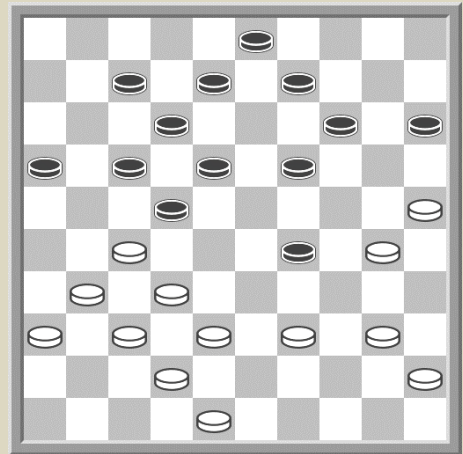

37. 31-26 22x31 36x27 29-34 (?) 40x29 23x34 43-39 34x43 38x49 17-22
42. 37-31 03-09 42-38 19-23 49-43 09-14 43-39 12-17

Zwart kan niet veld 24 bezetten : indien 45. ... 15-20 26-21! 23-28
32x23 18x29 27x18 16x36 39-33 12x23 33x15 =

46. 39-34 07-12 45-40 14-19 40-35

Slecht is 48. 38-33? 19-24 25-20 24-30 34x25 15x24 40-35 16-21 27x16 23-28
32x23 18x38

48. ... 15-20 25x14 19x10 34-30 10-14 30-24 16-21 27x16 23-28 32x23 18x20
54. 38-32 1-1 (1.40 - 1.50)

TSJIZJOW – VALNERIS 02-12-1991 2-0

01. 32-28 20-24 37-32 18-23 41-37 13-18 31-27 08-13 37-31 14-20
06. 46-41 02-08 41-37 10-14 34-29 23x34 40x29 20-25 29x20 15x24
11. 45-40 05-10 40-34 18-23 44-40 12-18 50-45 14-20 47-41 10-15
16. 27-22 18x27 32x12 23x32 37x28 07x18 42-37 01-07 37-32 08-12
21. 41-37 04-10 31-27 10-14 48-42 03-08 49-44

Diagram

24. ... 18-22 27x18 13x22 28x17 12x21
27.32-28 21-26 38-32

Een mogelijk combinatie idee :

28.34-29 07-12 40-34 12-17 (11-17?)
37-31! 26x48 28-22 17x18 24x42 22-17 11x22
43-38 42x33 39x17 48x30 35x02 +

28. ... 08-13 34-29 16-21 36-31 11-16
31.42-38?

Diagram

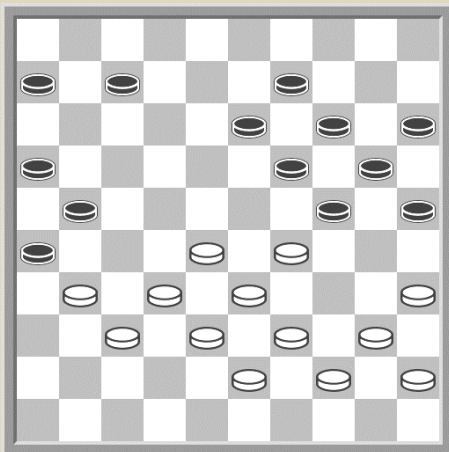
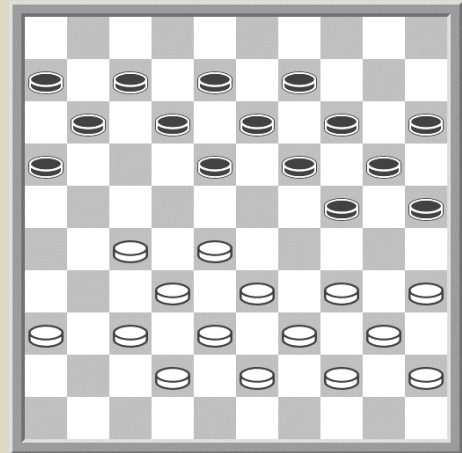

Fout.

De bedoeling van deze zet is het bezetten van veld 23, maar dit is niet mogelijk. Bijvoorbeeld

31. ... 07-12 28-23? 19x28 32x23 25-30! 38-32 13-18
35.43-38 09-13 32-28 06-11 37-32 26x37 32x41 21-27

En zwart wint

Of.

31. ... 07-12 40-34 06-11 28-23 19x28 32x23 21-27!
31x22 14-19 23x03 12-17 03x21 26x28 33x22 24x31 +

In plaats van 31.42-38 was beter :

31.40-34 07-12 43-38 06-11 (indien 32. ... 12-17 45-40 17-22
34.28x17 21x12 32-28 12-18 [na 35. ... 16-21 38-32 06-11
37.31-27 11-16 42-38 12-18 28-22!] 38-32 18-22

37.28x17 19-23 29x18 13x11 42-38) 33. 45-40 12-18! 28-23 19x28 32x12 14-19 35-30 24x35
37.38-32 19-24 42-38 09-14 32-28 14-19 37-32 26x37 32x41 21-26 41-37 11-17 12x21 16x27
44.29-23 24-30 23x14 20x09 38-32! 27x29 34x23 en wit heeft kansen.

31. ... 07-12 40-34 06-11 45-40 11-17

Beter is 33... 12-17! En indien 31-27? 17-22! 28x06 19-23 29x18 13x42 38x47 24-30
35x24 20x49 ± Na 35.35-30 24x35 29-23 (indien 31-27 19-24 27-22 14-19! 29-23?
26-31 23x03 31x42 38x47 24-29! 33x24 20x29 34x23 21-26 03x21 16x49+)
36. ... 13-18 23x12 17x08. Wit heeft enige compensatie voor de schijf, en moet
verdedigen voor remise.

34.31-27 12-18 35-30 24x35 28-23 19x28 33x11 16x07 27x16 18-22?

Dit verliest, beter is 38. ... 18-23 29x18 13x22

39.38-33!

Nu is 13-18, 13-19, 14-19, 07-12 verhindert wegens 40.32-28 met winst.

39. ... 22-27 32x21 26x17 29-23! 17-22 37-31

Na 42.23-18 22-27 18-12 07x18 16-11 is het erg moeilijk een directe winst te vinden.

42. ... 13-19 33-29 19x28 29-24 20x29 34x32 14-19 39-33 09-13 40-34

Indien 47.32-28? 19-24 28x17 07-12 =

47. ... 19-23 43-39 13-19 32-27 22-28 33x22 19-24 22-17

Accurate zet 51. ... 24-29 17-12 +

Na 51. ... 24-30 27-22 15-20 17-11 07-12 11-06 20-24 31-27!+

51. ... 15-20 39-33 24-30 44-39 20-24 17-11 23-29

Na 54. ... 24-29 33x24 30x19 11x02 19-24 02x30 35x24 16-11 24-29 11-07 29x40
07-02 40-45 02-11 23-29 11-06 25-30 31-26 29-34 39-33 30-35 27-21 35-10 06-17+

55. 11x02 29x40

Indien 55. ... 29x38 02-11 24-29 34x23 30-34 39x30 25x34 23-19 +

56. 16-11 40-45 11-06 45-50 02-11 50-45 06-01 35-40 01-06 30-35

61. 33-29 24x44 11x50 40-44 50x17 45-01 17-44 01-40 44-50 40-01

66. 31-26 25-30 06-44 30-34 27-21 2-0 (2.40 - 2.40)

VALNERIS – TSJIZJOW 03-12-1991 1-1

01. 34-29 17-22 40-34 11-17 45-40 06-11 32-28 16-21 31-26 19-23

06. 28x19 14x23 35-30 10-14 30-25 01-06 50-45 14-19 25x14 09x20

11. 29-24

Het idee achter deze zet is het verzwakken van de linkervleugel van zwart, en de rechternleugel van zwart te overladen.

11. ... 20x29 33x24 19x30 34x25 05-10

Tot zo ver is de partij analoog aan A. Mogiljanski--A. Gantwarg (Kamp. USSR 1987). Maar daar werd verder gegaan met 13... 04-10, 14.15-20. De zwakte van de zwarte linkervleugel kwam duidelijk tot uiting in de partij.

14. 38-32 04-09

Zwart moet opletten. Op 32-27 of 25-20, 32-27 is het offer 14... 21-27 15.32.21 11-16 niet goed wegens schijfwinst 16. 43-38.

15. 40-35

De bedoeling van deze zet is zwart te dwingen 15. ... 09-14 te spelen, hetgeen de kolonne 3, 9, 14 buiten gebruik stelt in de reeds zwakke zwarte vleugel.

15. ... 09-14 44-40 14-19 40-34 10-14 42-38 11-16

Na 18... 23-28 32x23 18x40 45x34 heeft zwart ook problemen met de ontwikkeling van de rechternleugel.

19. 34-30 06-11 37-31 21-27 32x21 16x27 38-33

Wit verplaatst zijn schijven naar de verzwakte zwarte vleugel. Het is nu niet mogelijk te vervolgen met 22... 15-20? 39-34 20-24 43-38, en zwart verliest.

Na 22. ... 27-32 30-24 19x30 25x34 begint de aanval op schijf 32.

22. ... 14-20 25x14 19x10 45-40 15-20 40-34 20-25 33-29 03-09

Onnauwkeurigheid. Beter was 26... 13-19, 27...8-13, 28... 10-14. Maar de witte stand biedt meer perspectieven.

Diagram

27. 30-24 11-16

Op 27... 09-14, volgt 24-20 13-19 20x09 19-24
30.29x20 25x03 39-33 en de linkervleugel van zwart is
zo goed als leeg.
Mogelijk vervolg 26-21 17x37, 41x23 biedt goede
perspectieven voor wit.

27. ... 23-28 26-21 17x37 41x23 10-15 43-38 09-14
(30... 11-16? 36-31 27x36 47-41 36x47 49-44 +)
30... 11-17 39-33 09-14? 36-31! 27x36 24-19 +)
31.36-31 27x36 47-41 36x47 49-44 47x33 39x06
07-11! 06x17 12x21 23x03 14-19 =

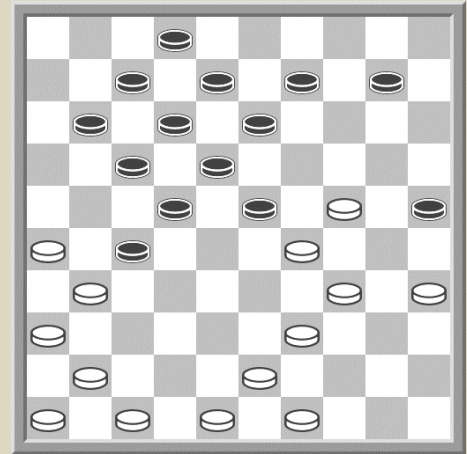

28. 39-33

Correct zou zijn : 28.47-42 23-28 26-21 17x37 41x23 10-15 42-38 met de dreiging
32. 36-31 33. 46-41 34. 49-44

28. ... 23-28

Dreigt 29. 33-28 23x32 24-19 13x33 43-38 +

29. 43-39 09-14

29... 17-21 26x17 12x21 48-43 07-12 (31. ... 08-12 24-20! [32. 31-26? 25-30 26x19
09-14 enz.] 25x14 31-26 en de combinatie 36-31, 47-42, 43x01 is niet te ontlopen)
32.31-26 27-32 26x17 12x21 36-31 21-27 (dreigt 35. 24-19, 29x20, 31-27)
35.31-26 en vervolgens 47-42, 42-38, 36-31 of 39. 24-19 36-31 +

30. 48-43 13-19 24x13 08x19 47-42 10-15 42-38 14-20

Er was een goede mogelijkheid voor zwart met 33... 19-23 41-37 07-11 met zeer
interessant spel.

33. ... 15-20 38-32 28x37 41x21 16x27 33-28 22x44 31x15 44-50 29-23 met eindspel
na 39. 23-19 14x23 15-10 enz.

34. 26-21 17x37 41x14 20x09 38-32 27x38 43x32 02-08 46-41 09-14

39. 41-37 22-27 32x21 16x27 29-24

Had ook kunnen spelen 41. 49-43 18-22 29-23 08-13 33-29 27-31 (43.. 13-19? 29-24
enz.; 43... 12-17 39-33 13-19? 33-28 22x24 37-31 +) 44.36x20 15x44 43-39 44x33
46.37-32 12-17 23-18 17-21 18-13 31-27 32x21 33-38 13-09 38-42 09-04 42-47
52.21-16 47-36 04-15 07-12 15-29 12-17 29-33 25-30 =

41. ... 18-22 49-43 14-20 24-19 27-31 36x18 12x14

Met de zet 45.33-28 en bezetten van veld 22 had wit de verdediging van de tegenstander
erg kunnen hinderen.

45. 37-32 08-13 32-27 07-12 33-28 12-17 34-29 13-18 28-23 17-22

50. 23x12 22x31 12-08 14-19 39-34 20-24 29x20 15x24 08-03 31-36

55. 03-17 36-41 17-50 41-47 50-45 1-1 2.34-1.43)

01.32-28 20-25 33-29 16-21 31-26 18-22 39-33 11-16 44-39 13-18
 05.50-44 09-13 37-31 03-09 41-37 07-11 38-32

Diagram

09. ... 21-27

Na 9... 19-23 28x19 14x23 heeft wit twee mogelijkheden :

A 11.31-27 22x31 36x27 23-28 33x22 17x28
 14.26x17 11x31 32x23 31-36 met gelijke stand

of

B 11.43-38 21-27 32x21 16x27 49-43 23-28
 (Als 13... 01-07 37-32 10-14 32x21 22-28
 16.33x22 18x16 29x18 13x22±; Als 13... 11-16(?)
 14.47-41 06-11? 26-21 17x26 33-28 22x24
 17.31x22 18x27 37-31 26x37 41x21 16x27
 20.34-30 25x34 40x16±)

14.47-41 01-07 15.37-32 28x37 41x21 22-28 33x22 18-16 39-33 en wit staat sterk in het centrum.

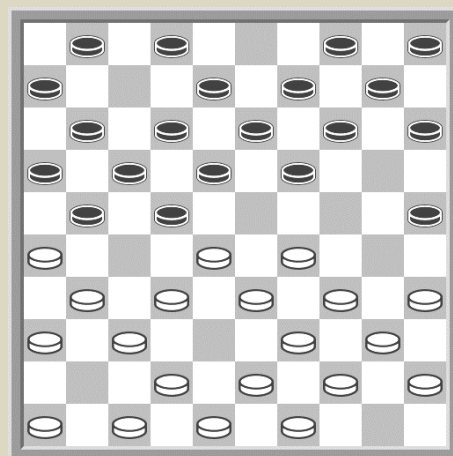

10.32x21 16x27 43-38 01-07 29-24 19x30 35x24 18-23 28x19 14x23
 15.33-29 13-18 48-43 10-14

Wat anders? Na 16... 09-14 37-32 11-16 32x21 16x27 42-37 x6-11 37-32 11-16
 21.32x21 16x27 24-19! 08-13 19x28 22x24 31x11 07x16 heeft zwart veel zwaktes op beide vleugels. Indien 16... 09-13 17.38-33 13-19(?) (17... 11-16 47-41 23-28 42-38 is erg gevaarlijk voor zwart) 18.24x13 08x19 47-41(!) met het idee 40-35 en de dreiging 33-28, 31-13, 34-30, 39:28 is de oorzaak van de moeilijkheden voor zwart.

17.24-20 15x33 39x10 05x14 44-39

Verdediging tegen de dreiging 17-21, 25-30

19. ... 08-13 37-32 11-16 32x21 16x27 46-41 07-11

De stand na 22. ... 06-11 is beter voor wit. Bijvoorbeeld : 23.41-37 14-19 (of 13-19)
 24.37-32 11-16 32x21 16x27 42-37 07-11 37-32 11-16 32x21 16x27 39-33(!) met de dreiging 47-42, 33-28.

Na de partijzet heeft zwart problemen met de achtergebleven schijven 6 en 11.

23.41-37 02-07 38-33 13-19 42-38 09-13 33-29

Diagram

Wit dient schijf 47 te ontwikkelen en controle te nemen over veld 24.

26. ... 11-16(?)

Een beter plan was 14-20-24 en vervolgens proberen schijf 7 te ontwikkelen.

27.40-35 19-23(?)

Hier was 27. ... 14-20 beter, met scherp spel. Mooie combinatie kunnen na 27. ... 14-20 47-42 04-10
 29.39-33 19-23 35-30 23-28? 45-40! 28x48

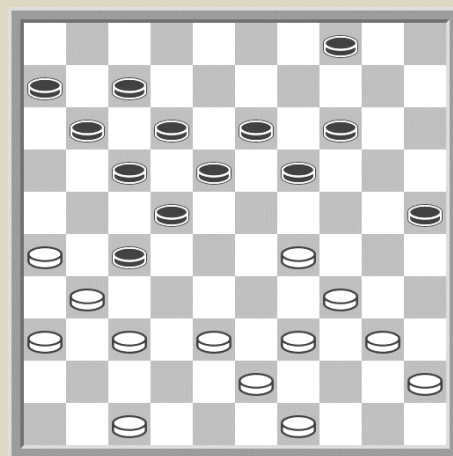

32.26-21 17x26 38-33 27x47 40-35 47x24 30x28 48x30 35x04 +

28.38-33 06-11 47-42 23-28 42-38 16-21 29-24

28.38-33 6-11 29.47-4

Nu na 32... 11-16? 34-30! 25x34 39x30 28x48 38-33 48x25 49-43 25x48 33-28 22x33
38.31x02 40x31 26x10 04x15 36x27 en wit wint.

31. ... 18-23?

Zwakke verdediging. Beter was 31. ... 13-19 24x13 18x09 34-19 09-13 hoewel de witte stand beter is.

32.24-20 13-18 20x09 04x13 37-32 28x37 31x42 23-28 42-37 13-19

37.37-31 11-16 49-44 27-32

Indien 38. ... 18-23 33-29 12-18 (39. ... 28-33 29x18 33x44 44-40!) 40.38-33 19-24
41.29x20 25x14 44-40 en wit wint.

39.38x27 21x32 44-40 07-11 34-29 19-24

Slechts één zet. Andere zetten verliezen.

42.29x20 25x14 33-29 16-21 39-34 22-27

Na 44. ... 21-27 35-30 heeft zwart geen kans meer op remise.

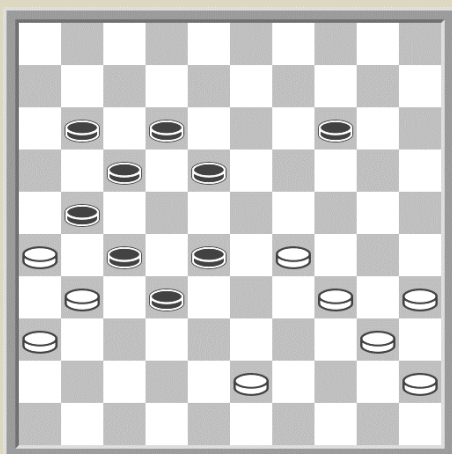

Diagram

45.31x13 32-37 29-24 14-19

Beter 45. ... 37-42 43-38 42x33 24-20 14x25
49. 34-30 25x34 40x38 21-27 13-09 28-32
52.38-33 32-37 33-28 en vervolgens 09-03+

47.24-20 19x08 20-14 37-42 43-38 42x33

50.14-10 11-16

Na 50. ... 33-38 10-05 28-33 05-23 11-16
23x01 38-42 34-29 33x24 01-06+

51.34-29 33x24 10-04 28-33

Indien 52. ... 24-29 40-34 29x40 35x44 28-32 36-31 32-38 04-15 38-43
57.44-39 43x34 15-33 en wit wint.

53.36-31 24-30 35x24 33-38 24-19 38-43(?)

De goede voortzetting voor zwart : 55... 38-42 19-14 42-47 (Na 56... 42-48 14-10 wit wint twee schijven en wint) 57... 14-09 en vervolgens 09-03 met winst. Nu wint wit zonder problemen.

56.40-34 43-49 31-27 21x32 45-40 49x13 04x38 12-18 34-29 18-22

61.29-23 08-12 38-15 22-27 15-38 2-0 (2.35-2.32)

VALNERIS – TSJIZJOW

06-12-1991 1-1

01.32-28 17-22 28x17 12x21 34-29 19-23 40-34 14-19 45-40 08-12
 05.37-32 10-14 33-28 21-26 39-33 26x37 42x31 20-24 29x20 15x24
 11.44-39 05-10 50-45 10-15 31-27 11-17 41-37 06-11 47-42 02-08
 16.46-41 04-10 49-44 14-20

Diagram

*Wit bepaalt het spelplan.**Na 18.37-31 10-14 41-37 01-06 blijkt de symmetrische stand beter voor zwart. Wit dient dit spelbeeld te verbreken.*

18.34-29 23x34 40x29 20-25 29x20 25x14
 21.36-31 18-23 33-29 23x34 39x30 19-23
 24.28x19 14x23 41-36 12-18 38-33 17-22
 27.43-38 07-12 30-25

*Indien 28.48-43 15-20! dreigt zwart aan te vallen met 20-25.
 29.30-25? 16-21! 25x05 22-28 27x07 28x50 05x28 50x02 +*

28. ... 10-14 44-40 23-29 33x24 22-28 32x23 18x20 35-30 11-17
 33.37-32 13-18

Zwart dient een klassiek speelplan te vormen. Het plan 08-13-19 en 20-24 met groot voordeel voor zwart. Het verdedigingsplan voor wit bestaat eruit de zaken simpel te houden.

34.48-43! 09-13 32-28 17-21 28-22 21x32 38x27 12-17 22x11 16x07
 39.42-38 13-19 43-39 08-12 27-22!

Na een andere zet heeft wit na 12-17 grote problemen.

41. ... 18x27 31x22 07-11 39-33 03-09 36-31 09-13

Indien 44.30-24 19x30 25x34 09-13 36-31 14-19 en moeilijk een goede verdediging te vinden voor wit.

45.40-35 01-07 31-27 12-17 33-28 07-12 28-23

Na 48.45-40 12-18 40-34 18-23 38-32 20-24 en zwart wint.

48. ... 17x28 23x32 13-18 45-40?

Diagram

Remise was mogelijk na**50. 32-28! 18-23 28-22! 12-17****45-40 17x28 27-21 = zoals in de partij**

50. ... 12-17?

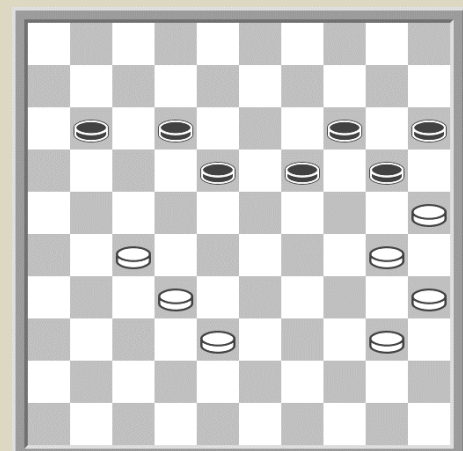
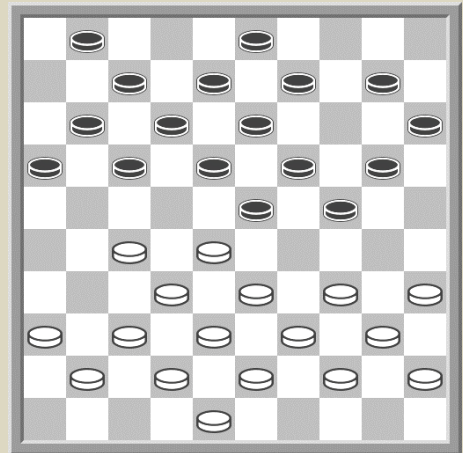
*Bepalend voor het resultaat, een fout.**Gedwongen was 50. ... 11-17. Wit heeft twee**Mogelijkheden :**A. 51. 30-24 20x29 32-28 19-24 40-34 29x40**54. 35x44 24-29 44-39 14-19 wit wint**B. 51. 32-28 18-23 38-32 12-18 30-24 20x29*

54. 35-30 18-22 27x18 23x12 32-27 12-18 40-34 29x40 30-24 19x30 25x45 14-20!
Na deze accurate zet heeft wit geen kans meer op remise. Check dit zelf.

51. 32-28 18-23 28-22!!

Een onverwacht en effectief offer!

Na het "gewone" 52.38-32 20-24 40-34 24-29 27-22 29x40 35x44 15-20 44-39 11-16
57.22x11 16x07 28-22 20-24 32-27 24x35 27-21 35-40 39-34 40x29 21-16 29-33
63.22-17 33-38 17-11 07-12 11-06 19-24 wint zwart.

52. ... 17x28 27-21 20-24 40-34 14-20 25x14 19x10 30x19 23x14

57.38-33! 1-1 (2:18 - 1:44)

TSIZJOW - VALNERIS 7-12-1991 1-1

01.32-28 17-22 28x17 12x21 31-27 21x32 37x28 07-12 41-37 01-07

05.46-41 16-21 33-29 20-24 29x20 15x24 38-32 10-15 43-38 05-10

11.39-33 15-20 49-43 21-26 44-39 18-22 28x17 11x22 34-30 07-11

Na 15. ... 13-18 30-25 heeft zwart geen kans om te hergroeperen, wegens 17. 40-34, 34-30 enz.

16.32-27 22x31 36x27 12-18 37-32 10-15 41-37 20-25

19. ... 18-23 30-25 08-12 50-44 (ook mogelijk 21. 35-30 24x44 37-31 26x28 33x22 44x33 38x16) 02-07 47-41 en zwart met vervolgen met 22. ... 12-18 33-29

20.32-28 25x34 40x20 15x24 27-22 18x27 28-23 19x28 33x31 13-18

25.31-27 11-17 39-33 17-22

Een zwakke zet. Zwart houdt zelf de zwakte van 24, 22 in stand

27.37-31 26x37 42x31 14-19 45-40 19-23 43-39 08-13 40-34 09-14

32.47-42 06-11 50-44 23-28

Zwart wil opstoten naar veld 28

34.42-37 11-16 38-32

Wit forceert naar het eindspel, waarin hij een schijf meer heeft.

35. ... 16-21 32x12 21x41 12-07 02x11 33-29 24x33 39x06 41-46

*Indien nu dam maakt met 40.06-01 13-18 01x05 04-10 loopt het remise
In de partij bereikt zwart remise na 21 zetten.*

40.31-26 14-19 44-39 19-23 39-33 13-18 06-01 18-22 01x29 22-27

45.26-21 27x16 29-12 46-14 34-29 14-25 12-23 16-21 29-24 21-27

50.33-29 25-39 23-46 39-22 24-20 22-18 29-24 18-09 20-15 27-31

55.48-42 31-36 42-38 03-08 46-32 08-13 38-33 09-25 33-29 25-03

60.32-46 03-25 1-1 (2:32 - 2:43)

VALNERIS – TSJIZJOW 9-12-1991

01.32-28 17-21 33-29 19-23 28x19 13x33 39x28 09-13 44-39 11-17
 05.50-44 07-11 39-33 01-07 44-39 04-09 37-32 18-23 28x19 14x23
 10.34-29 23x34 40x29 10-14 41-37 14-19 31-26 12-18 32-28 07-12
 16.37-32 05-10

17. 49-44

Zwart neemt nu het centrum in.

*Na 17.36-31 kon 09-14 39-34 21-27 31x22 18x27
 32x21 16x27*

17. ... 09-14 46-41 19-23

*Goed is ook 18. ... 20-25 44-40 19-23
 28x19 14x34 39x30 25x34 40x29 21-27
 32x21 16x27*

19.28x19 14x34 39x30 21-27 32x21 16x27

22.30-25 10-14 43-39 18-23 44-40 14-19

25.25x14 19x10 48-43 10-14 33-29 23x34

28.39x30 13-18 43-39 08-13 41-37 03-08 30-25 13-19 35-30 08-13

33.39-33 11-16!

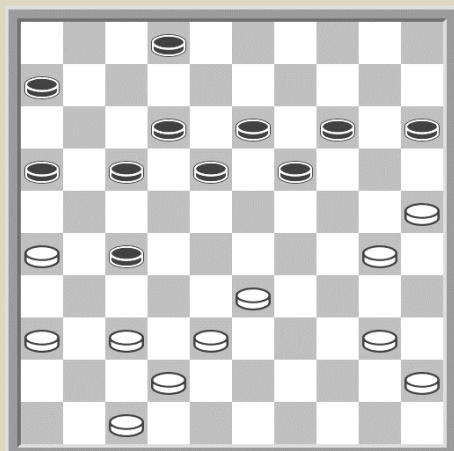
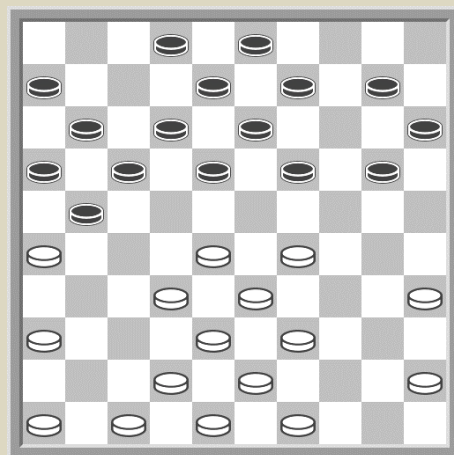

Diagram

Het idee achter deze zet is 02-08 met de dreiging 24-31, 17-21.

34.37-31 06-11 31x22 17x39 30-24 19x30

37.25x43 11-17 42-37 15-20 43-39 20-24

40.37-32 13-19 36-31 14-20 40-35 19-23

43.45-40 20-25 31-27

Slechts één zet. Indien 44. 47-41 (44. 39-33 25-30!)

44. ... 02-08 41-36 17-21 26x17 12x21 en wit heeft problemen.

44. ... 17-22 27-21 16x27 32x21 12-17 21x12 18x07 38-32?

Hier was 48.40-34 nodig met mogelijk remise.

48. ... 22-28!

Natuurlijk

49.32-27 28-33 39x30 25x45 35-30 45-50 30-24? 50-33! 24-19 33-28

54.19-13 02-08 0-2 (1:56 – 1:38)

01.32-28 17-22 28x17 12x21 37-32 07-12 34-29 01-07 40-34 19-23
 06.45-40 14-19 42-37 21-26 47-42 10-14 32-28 23x32 37x28 26x37
 11.41x32 05-10 46-41 16-21 50-45

De slechtste stand voor wit komt er na 13. 41-37 21-27 32x21 18-23

13. ... 11-17

Na 13. ... 20-24 29x20 15x24 34x29 valt wit aan via veld 29 en krijgt de betere stand.

14.29-24

Wit probeert een wig in de stand te drijven en deze te vereenvoudigen. In deze situatie kan wit makkelijker spelen.

14. ... 20x29 34x23 18x29 33x24 19x30
 17.35x24 13-18 39-33 09-13 44-39 03-09
 20.40-34 06-11 45-40 21-27 32x21 17x26
 23.41-37 11-17 37-32 18-23

Zwart besluit om de stand te verbreken, omdat zo verder spelen nadelig is.

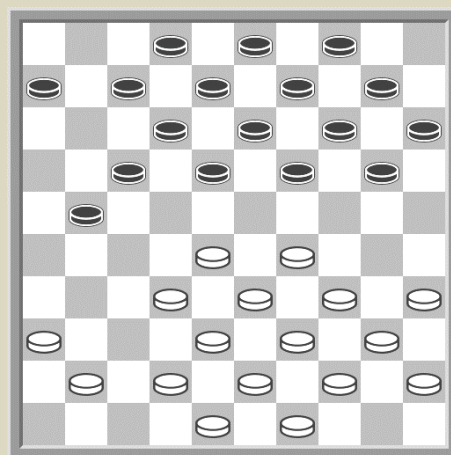

25.28x19 14x23 40-35 17-22 34-29

Wit krijgt twee tempi meer, zwart daarentegen zorgt voor een stabiele stand zonder zwaktes.

27. ... 23x34 39x30 22-27 32x21 26x17 43-39 13-19 24x13 08x19
 32.42-37 19-23

Er is nu een positionele stand met weinig schijven, en er zijn geen zwaktes voor wit of zwart. Verdere analyse is dan ook overbodig.

33.37-32 10-14 30-25 09-13 39-34 13-19 34-30 07-11 30-24 19x30
 38.25x34 02-08 35-30 12-18 48-42 08-12 33-29 04-09 49-43 09-13
 43.43-39 17-22 32-27 22x31 36x27 12-17 38-33 11-16 27-22 18x27
 48.29x20 15x35 33-29 16-21 29-24 1-1 (1:38 - 1:42)

VALNERIS – TSJIZJOW 11-12-1991 1-1

01. 32-28 17-21 31-26 19-23 26x17 12x21 28x19 14x23 37-32 07-12
06. 41-37 10-14 46-41 05-10 36-31

Gewoonlijk wordt hier 8.33-28 gespeeld. En als zwart antwoordt met 8.14-19, en dan 36-31, 39-33, 44-39 krijgt men een klassiek type positive, omdat wit 4 tempi minder heeft. Aan de andere kant na 8.33-28 11-17 28x19 14x23 32-27 krijgen we de vorm van de partij, doch beide posities bieden geen echte moeilijkheden.

08. ... 21-26 34-29

Hier 35-30 spelen is gevaarlijk omdat de linkerflank van wit verzwakt is.

09. ... 23x34 39x30 20-24

Zwart probeert de druk niet vast te houden, maar probeert de centrale velden te bezetten.

11. 30x19 14x23 44-39 11-17 50-44 06-11
14. 41-36 10-14 35-30 01-06 40-34 13-19
17. 33-29 08-13 38-33 17-22

Diagram

19. 30-24

Wit probeert de achterste schijven te mobiliseren, voor het geval van een offensief van zwart op wits linkerflank.

19. ... 19x30 34x25 23x34 39x30 22-28

Zwart probeert de tegenstander verder uit de strijd te houden.

22. 32x23 18x38 42x33 12-18 43-38 11-17 47-42 17-21 49-43 14-20

Zwart probeert de positie klassiek te maken, omdat hij van plan is de sterke randvelden 25 en 26 vast te houden.

27. 25x14 09x20 33-28 02-08 30-25 04-09 25x14 09x20 28-22

Wit had nu 32.32x41 kunnen spelen. Met een stand die niet slechter is, maar in dit geval is de stand erg eenvoudig. Met de zet 31.28-22 hoopt wit nog kansen te scheppen. Maar enkele zetten later wordt besloten tot remise

31. ... 18x27 31x22 08-12 38-33 13-19 33-28 03-08 43-38 08-13
36. 44-39 20-24 38-33 15-20 45-40 20-25 40-34 12-17 22x11 06x17
41. 34-29 17-22 1-1 (1:40 – 1:09)

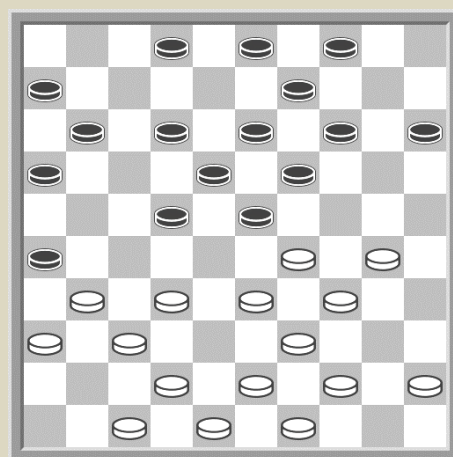

01. 32-28 16-21

Net als in de match tegen Sijbrands, geen saaie traditie.

02. 31-26 11-16 38-32 07-11 37-31 19-23
 05. 28x19 14x23 31-27 23-28 32x23 18x38
 08. 43x32 10-14 41-37 05-10 39-33 14-19
 11. 44-39 10-14 46-41 12-18 50-44 01-07
 14. 36-31 07-12 49-43 02-07 42-38 18-22
 17. 27x18 12x23 34-29 23x34 40x29 07-12
 20. 31-27!

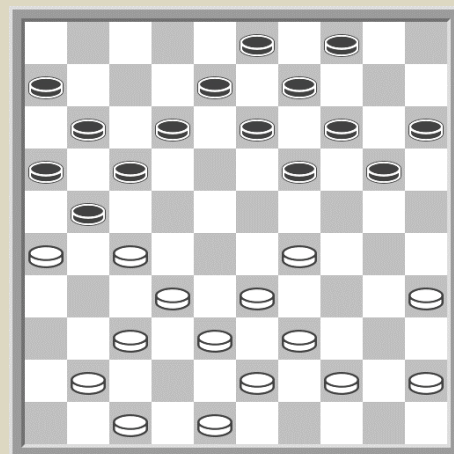

Diagram

Dit tegen 20. ... 12-18 27-22 en wit heeft een klein voordeel.

Na 20. ... 20-24 29x20 15x24 47-42 hebben we een standaard en niet scherpe positie. Zwart wil meer aanvallend spel.

20. ... 20-25 47-42 15-20 33-28 04-10 38-33 10-15 42-38 19-24
 25. 48-42 13-19 41-36 09-13 37-31 24-30

Slechts één plan. Indien 27. ... 12-18? 42-37 03-09 (28. ... 08-12 28-23 19x28 33x22 22x42 37x48 17x37 26x10 15x04 31x42 +) 28-22 17x28 32x03 11-17 03x21 16x36 29-23 18x29 33x22±.

28. 35x24 19x30 42-37 30-35 39-34

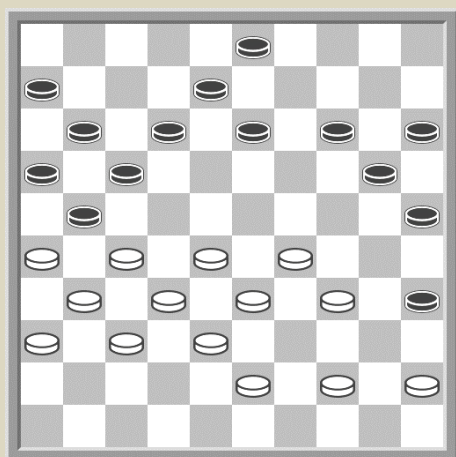

Diagram

30. ... 13-19

Na 30. ... 14-19 29-23 19-24 23-18 heeft zwart een zwakke stand.

31. 43-39 19-24 45-40 14-19 27-22?

Onmogelijk is nu 33. ... 21-17? 32x21 16x18 35.26-21 17x16 28-23 19x28 33x02 24x42 37x48 26x37 02x16 +

33. ... 08-13 34. 31-27 13-18

Indien 34. ... 12-18 36-31 03-08 29-23 18x29 34x14 20x09 40-34 en wit zal snel winnen.

35. 22x13 19x08 36-31 03-09 28-23 09-13 23-18 13x22 27x07 11x02

40. 32-28 17-22 26x17 22x11 38-32 02-07 28-23 16-21?

Nodig was 43. ... 08-13 en indien 44.24-19 13-18 19x30 35x24 31-27 11-17 32-28 17-22! 28x17 25-30 34x14 07-11 29x20 11x42 =

44. 23-18 11-16 31-27 24-30?

Misschien beter is 45. ... 06-11 37-31 07-12 18x07 11x02 31-26 02-07 49.26x17 07-12 29-23 12x21 23-18 met moeilijk spel voor zwart.

46.33-28!

Forceert de winst

46. ...	21-26	18-13	08x19	29-24	20x29	34x14	15-20	14-10	30-34
51.40x29	20-24	29x20	25x05	28-23	05-10	23-19	07-12	19-13	10-14
56.39-33	06-11	33-29	11-17	29-23	16-21	27x16	17-22	23-19	14x23
61.13-09	22-28	09-04	26-31	04x36		2-0	(2:28 - 2:40)		