

PC Blues (deel 2)

Een verrassend slagmechanisme

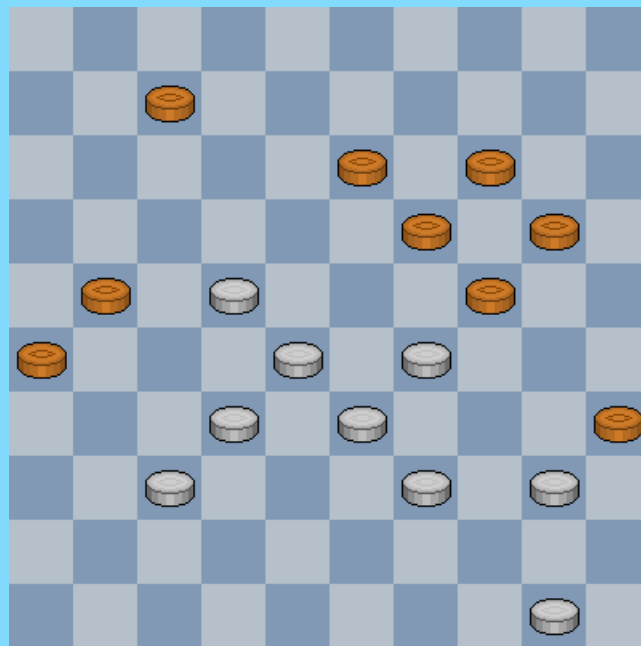

Kaan (1945)

Auteur : Piens Christiaan

Disclaimer

Niets in deze uitgave mag worden gewijzigd zonder uitdrukkelijke toestemming van de auteur. Bij overname van gedeelten (zij het tekst of diagrammen) dient bronvermelding te gebeuren.

Release 1.0 27-01-2010

Inhoudstafel

Titelbladzijde
Inhoudstafel
Inleiding
Opdracht
Ontleding van de titelbladzijde
De opblaaskombinatie
Grasduinen en het verpakkingsmechanisme

Deel 1 : Damzetten 2 en 4 (49 en 47) - Biotoop overontwikkeling
=> Diagrammen => Oplossingen (zoals voor alle delen)

Damborden 1

Deel 2 : Damzetten 1 , 3 en, 5 (50 , 48 en 46) - Overontwikkeling bis

Damborden 2

Deel 3 : Damzetten 1 , 3 en 5 (50 , 48 en 46) - Biotoop veld 24 (27)

Damborden 3

Deel 4 : Zigzag

Deel 5 : KVO

Deel 6 : Veld 37

Damborden 4

Deel 7 : Roozenburg

Damborden 5

Deel 8 : In de slipstream van de KVO

Damborden 6

Deel 9 : Rest

Deel 10 : Enkele zelfgemaakte standen

Deel 11 : Komponisten aan het werk (partijachtig)

Damborden 7

Een tweede PDFje - Nabeschouwingen
Spelregels en Notatie
Uitsmijter

Damborden 8 - Twee optische illusies

- - - - - o - O - o - - - - -

Inleiding

In het PDFje "CP Blues deel 1" kwamen de partijen van het BK 2009 aan bod. Naast het analysewerk waren er ook enkele andere hoofdstukken en in één ervan nam ik een zevental thema's op. Die konden de vorm aannemen van ideeën , combinaties , merkwaardigheden.

Thema 1 handelde over een bijzonder type combinatie die ik in de tekst verder de **opblaaskombinatie** heb genoemd. Ze wordt gekarakteriseerd door minstens 2 schijven te geven "in de lucht" als het ware.

Welnu, deze combinatie wordt het onderwerp van onderhavig PDFje.

Om te combinatie nog eens in te leiden gaan we terug naar de twee uitgevoerde combinaties in het BK 2009.

Het **eerste voorbeeld** komt uit de partij **Hermans - Casaril** (BK 2009 ronde 6).

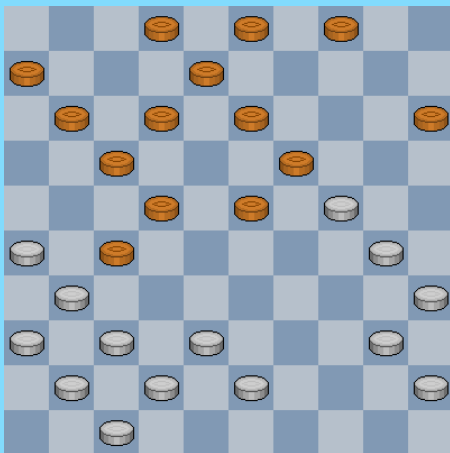

Wit liep achter met 37-32 ?

25. 37-32 ? 22-28 ! 26. 31x33 13-18 27. 24x22 17x46. Kort , krachtig en explosief in dit geval.

Vooraf de eerste zet 22-28 **karakteriseert** dit type combinatie. De twee schijven worden , zoals reeds gezegd, als het ware "in de lucht" gegooid. Vandaar de naam opblaaskombinatie.

Wanneer schijf 27 op 28 staat kunnen we eveneens spreken van een opblaaseffekt , de beginzet 22-27 ! geeft een analogo gevoel.

Het **tweede voorbeeld** komt voor uit de partij **Depaepe - Leruth** (BK 2009 ronde 5).

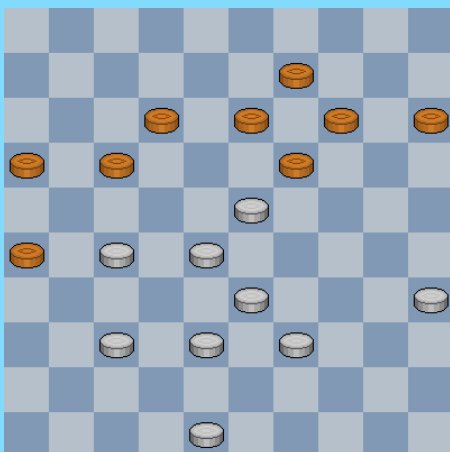

45. ... 17-21 ? 46. 27-22 12-17 (gedwongen) 47. 22x11 16x07
48. 28-22 ! 19x17 49. 37-31 26x37 50. 38-32 37x28 51. 33x02 !

Het toont dat de combinatie nogal eens durft voorkomen in **overontwikkelde** standen.
De karakteristieke zet betreft uiteraard weer 48. 28-22

De aandachtige lezer zal misschien opmerken dat zwart nauwelijks wat anders had in de diagramstelling. Het antwoord : zwart heeft inderdaad een erg moeilijke stand, toch kan hij vanuit de diagramstand een rechtstreekse remisevariant op het bord brengen ! Maar hiervoor verwijzen we naar PC Blues deel 1.

Deze twee voorbeelden werden in de partij uitgevoerd. Er was ook een mogelijkheid tot foutzet in de partij **Valère Hermans - Marc De Meulenaere**.

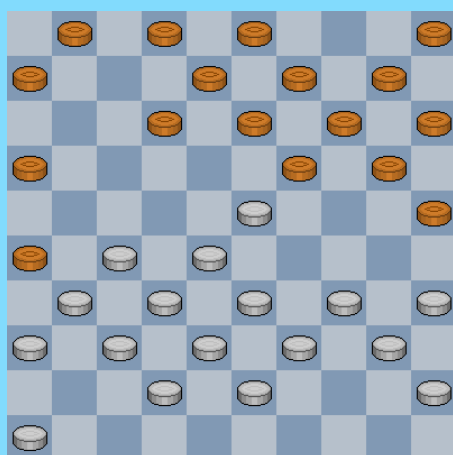

Zwart mag hier niet :

18. ... 02-07 ? 19. 28-22 ! 19x17 20. 27-21 16x27 21. 31x02 !
Voldoende voor winst.

- - - - - o - O - o - - - - -

Opdracht

We begeven ons buiten de damwereld. Dat mag ook al eens.

Aan wie kunnen we dit PDFje beter opdragen dan aan de moeders ?

Vergeet de strijd , de doelstellingen. Vergeet ook het zoeken, het arbeidsritme. De hunker naar meer.

Een moederhart is een groot hart en denkt daar niet bij na.

Daarom dragen we dan ook dit PDFje op aan alle moeders ter wereld, ook aan de dammende moeders 😊.

Ontleding van het diagram op de titelbladzijde.

Het diagram werd me aan de hand gedaan door Arjen Timmer.
Het betreft een kompositie van C.K. **Kaan** uit 1945, gepubliceerd in de Kring voor Damproblematiek.

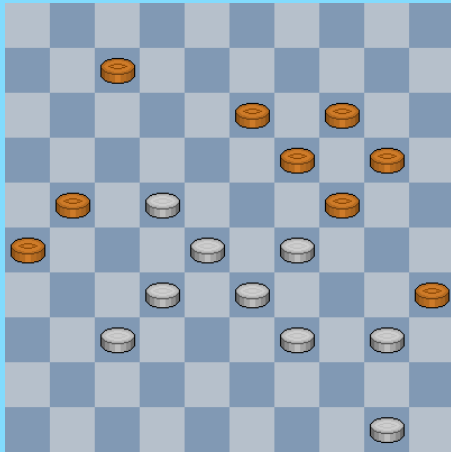

Kaan

De ontleding :

1. 28-23 19x17 2.37-31 26x28 3.33x02 24x44 4.02x10 ! 44-49
5. 10-15 35x44 6.15x16 +

Tweemaal meerslag, de opblaaskombinatie zelf en een schuiftrompet om te eindigen. Een sober geheel waarin bovendien alle stukken gebruikt worden. Anders gezegd : een titelbladzijde waardig !

----- o - O - o -----

De Opblaaskombinatie

De opblaaskombinatie wordt **gekaracteriseerd** door geven van twee schijven "in de lucht".

Er kan echter toch iets meer gezegd worden over deze combinatie.

Vooreerst het **verrassingseffekt**. Nu bezitten natuurlijk alle combinaties deze eigenschap in min of meerdere mate. Vooral de verliezende kleur zal hiermee instemmen 😊 .

Maar voor deze combinatie geldt dit in het bijzonder. De standaardvorm kan niet als buitengewoon moeilijk omschreven worden en toch trappen vele spelers in de combinatie. De voornaamste reden moet allicht gezocht worden in het plotse geven van de twee schijven.

Er bestaan soms extra redenen :

- De twee schijven worden soms afgeschermd door een andere schijf die zelf ook eerst moet weggegeven worden. Dit maakt het verrassende effect nog wat groter.
- In nogal wat gevallen staat de verdedigende partij onder druk en heeft de handen vol met allerlei (andere) beslommingen. Dit maakt dat de kans op een foutzet dus wat groter uitvalt. Een psychologisch tintje dus.

Wat omtrent de **plaatsen op het bord** waar de combinatie optreedt ? De plaats op het bord blijkt **bepalend** voor het type opblaaskombinatie.

Het lag eerst voor om een **driedeling** aan te houden die overigens ook ietwat overeenstemt met de drie voorbeelden uit de inleiding.

De stand uit de partij Depaepe - Leruth kan dienen als voorbeeld van de eerste reeks standen die een **natuurlijke biotoop** uitmaken van de opblaaskombinatie. Deze standen worden vaak door overontwikkeling gekarakteriseerd (van de partij de combinatie uitvoert). Een bijzonder speltype met eigen karakteristieken. De bijbehorende combinatie resulteert in damzetten naar velden 2 en 4.

Aansluitend hierbij , en ook als **overontwikkeling** te katalogeren, vindt men ook een (kleiner) aantal standen waar de speerpunt zich naar de rechterzijde van het bord richt. Dit resulteert in damzetten naar velden 1 , 3 en 5.

Een tweede , eveneens volstrekt natuurlijke biotoop , ankert zich rond de **veld 24** (voor wit) en veld **27** voor zwart , twee belangrijke velden in het flankspeltype. De bijbehorende combinatie resulteren in damzetten naar 1 , 3 en 5 (voor wit). De damzetten lopen over drie schijven of ook over vijf schijven (voor veld 5).

Deze twee groepen maken veruit het grootste deel uit van de partijen waarin een opblaaskombinatie voorkomt.

Als derde grote groep zouden we eerst een bonte verzameling naar voor schuiven van de resterende combinaties. Het derde voorbeeld uit de inleiding geeft één mogelijkheid , maar er bestaan ook andere plaatsen op het bord en andere vormen van de combinatie.

Bij het verder doornemen van de database bleken echter ook nog andere soorten opblaaskombinaties te bestaan , voldoende in aantal en tevens ook beschikkend over eigen karakteristieken. Ik heb deze dan ook ondergebracht in afzonderlijke hoofdstukken.

Uiteindelijk komt er dan het volgende uit de bus :

- => Deel 1 : Biotoop 1 : Overontwikkeling.
- => Deel 2 : Overontwikkeling bis
- => Deel 3 : Biotoop 2 : anker veld 24 (27)
- => Deel 4 : Zigzag standen
- => Deel 5 : KVO Korte Vleugel Opsluiting

- => Deel 6 : Veld 37 (14)
- => Deel 7 : Roozenburg
- => Deel 8 : In de slipstream van de KVO
- => Deel 9 : Resterende standen

Bij de intro van elk deeltje volgt een korte voorafblik.

----- o - O - o -----

Grasduinen en het verpakingsmechanisme

Het eufemistische **grasduinen** betekent een blikje werpen in bestaande bronnen wat er zoal te beleven valt ten aanzien uiteraard van het onderwerp in kwestie.

In de praktijk wordt dat dan vrijwel een synoniem met het doorlopen van de data base van partijen.

Daarbij is zeker niet gestreefd naar "volledigheid". Dat zou al niet kunnen om te beginnen. Bovendien heeft er niemand wat aan dat dezelfde stand vijf keer zou terugkomen. Wel mag op die manier verwacht worden dat de meest voorkomende mechanismen rondom dit kombinatietype aldus toch in beeld gebracht worden.

En wat omtrent het **verpakingsmechanisme** ?

In essentie bestaat het verpakingsmechanisme erin een / het partijfragment om te vormen tot een opgave voor de lezer. Vaak komt het er op neer gewoon de (meestal uitgevoerde) combinatie te kunnen vinden.

Meestal kan dit omvormen vrij makkelijk gebeuren. Soms al eens iets moeilijker. Om maar één voorbeeld te noemen : bij een uitgevoerde combinatie die niet winnend is kan immers moeilijk "Wit speelt en wint" geplaatst worden. In dit geval kan het misschien volstaan om de opgave als volgt te verwoorden : "Mag wit de combinatie nemen ?". Nog anders gezegd : alle opgaven die verderop komen hebben dus zeker niet de standaardzin "wit speelt en wint" als hoofding.

In een aantal gevallen was het verder mogelijk de stand één of meerdere zetten "terug te spoelen" zodat de latere stand met combinatie via dreigzetten toch op het bord kwam. Aldus bekomt men dus een forcing. Die vallen dan ook meestal iets moeilijker uit.

Waar eindigt de bespreking van een fragment ?

De meeste fragmenten hebben uiteraard een combinatieve inslag en daar blijft het bij. Maar bij een groot pak andere fragmenten komt er meer uit de bus. En dat kan heel ruim uitvallen :

- => andere (bijbehorende) combinaties
- => wat was dan wel een goede zet ?
- => beschouwingen bij het speltype
- => uitweidingen bij de partij in kwestie
- => bijbehorend eindspel
- => damafname - perikelen

U ziet het , een gans scala aan mogelijkheden, niet eens uitputtend opgesomd. . Er liggen meerdere redenen aan de basis van de keuze voor deze werkwijze. Hier komen er twee . Deze werkwijze laat een grote vrijheid van handelen toe. Het niet - vastpinnen op een bepaald stramien geeft voorts een zekere verteerbaarheid aan het geheel.

Oh ja , er blijven natuurlijk limiterende factoren. Een ervan is de grootte van het PDFje ☺ .

- - - - - o - O - o - - - - -

Deel 1 - Overontwikkeling

Standen uit de eerste **natuurlijke biotoop** worden vaak gekenmerkt door **overontwikkeling**. De overontwikkelde kleur voert ook de (opblaas) combinatie uit.

Overontwikkelde centrale standen betreffen een eigen speltype. Als we even de witte kleur als aanvaller nemen dan komen er in dit speltype witte schijven op 23 , 27 , 28. Zwart heeft nogal wat randschijven. Dé belangrijke zet (bij de combinatie) daarbij : 27-22 ! Nadien moet er op veld 28 opnieuw een zwarte schijf komen zodat wit op dam komt. Dat gebeurt nogal eens door 37-31 26x28.

Voor het gemak van de lezer kopiëren we nog eens de stand uit de inleiding :

Depaepe - Leruth (BK 2009 ronde 5).

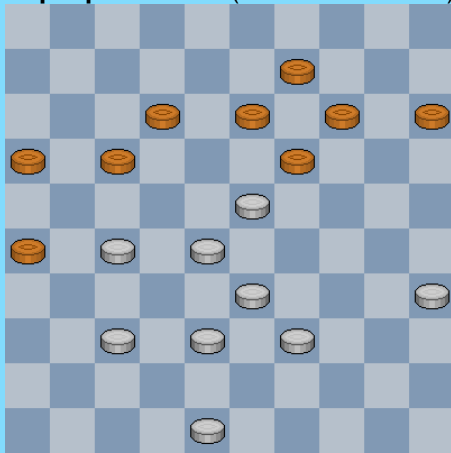

45. ... 17-21 ? 46. 27-22 12-17 (gedwongen) 47. 22x11 16x07
48. 28-22 ! 19x17 49. 37-31 26x37 50. 38-32 37x28 51. 33x02 !

De overontwikkelde kleur heeft uiteraard terreinvoordeel dat verderop in de partij beslissend kan worden en vaak het uiteindelijke doel is. Maar hij moet ook oppassen dat er plots geen schijven bloot staan aan aanvallen (omsingelingen / achterlopen) en aldus verloren gaan. Het gevaar bestaat ook dat de overontwikkelde kleur soms niet echt een goede tempozet bij de hand heeft. Er kunnen dus wel degelijk kansen opduiken voor beide partijen.

De verdedigende partij moet verder goed oppassen met **terugruilen**. In het bijzonder met de hele typische zet **12-17** , **16x07**. Deze zet leidt nogal eens de (opblaas)combinatie in (zoals ook gebeurt in het tweede voorbeeld van de inleiding). Soms heeft de verdedigende partij dermate weinig speelruimte dat hij de terugruil niet eens kan vermijden ... Als een **lammetje** gaat hij dan naar de slachtpartij om het hoofd op de offerblok te leggen. Het valt op dat dit vaak vrij mak en willoos gebeurt. Waarom niet toch proberen met een schijf te offeren / te geven ? Bestaat er een psychologische uitleg voor ? Aangewezen blijft uiteraard het niet zo ver te laten komen en het gevaar enkele zetten op voorhand te detekteren. Bepaalde politici willen ons laten geloven dat problemen pas moeten aangepakt worden als ze zich stellen. Dammers kunnen dit niet bijtreden ☺.

Kombinatief gesproken staat de opblaaskombinatie in dit type spelwijze centraal. De combinatie leidt (vaak) naar dam op de velden 2 en 4.

De combinatie kan ook vaak gepaard gaan met andere combinatieve dreigingen zoals bijvoorbeeld het welbekende **zetje van Weiss**. Trouwens , moeten we de opblaaskombinatie niet beschouwen als een bijzondere variatie van het zetje van Weiss ?

De combinatie kan ook nogal eens aanleunen bij de **Ghestem-doorstoot**.

Vergeeten we ook niet dat de combinatie ook uitgelokt zijn...

Wie damzet zegt, zegt ook **damafname**. We besteden hier ook aandacht aan. Dit om twee redenen. Eerst en vooral maakt dit deel uit van de combinatie. Het goed beoordelen van de overblijvende stand (niet altijd een gemakkelijke opgave !) kan niet overschat worden. Bovendien vindt men in de stand na de damzet ook vaak nog **karakteristieke trekken** terug te wijten (of te danken) aan de oorspronkelijke (overontwikkelde) stand. Dus zeker redenen om dit mee op te nemen. Het brengt overigens ook enige variëteit aan in het geheel.

De damafnames waren initieel niet echt in de scope van dit PDFje opgenomen. Maar gaandeweg namen ze een belangrijker plaats in. Even werd met het idee gespeeld om dit zelfs in de titel op te nemen...

En nu gaan we **grasduinen** : eerst volgen de diagrammen, herverpakt onder de vorm van opgaven. Nadien komen de oplossingen en eventuele commentaar.

- - - - - o - O - o - - - - -

13-19 ?

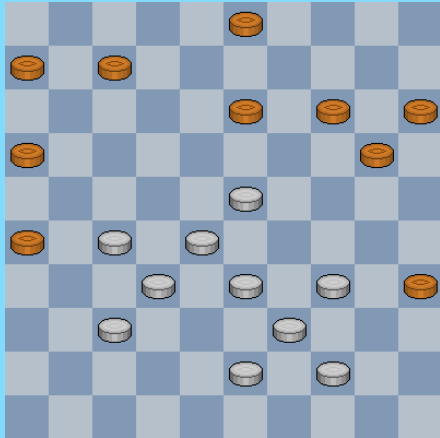

1

(27-22) 8-12 ?

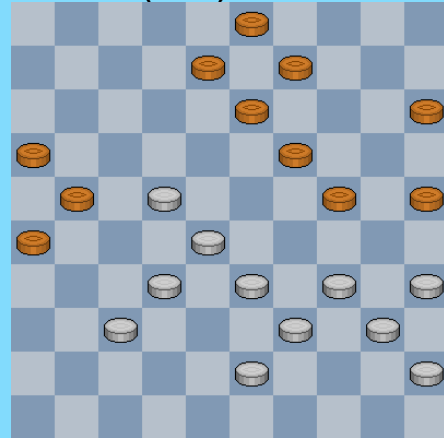

4

11-16 ?

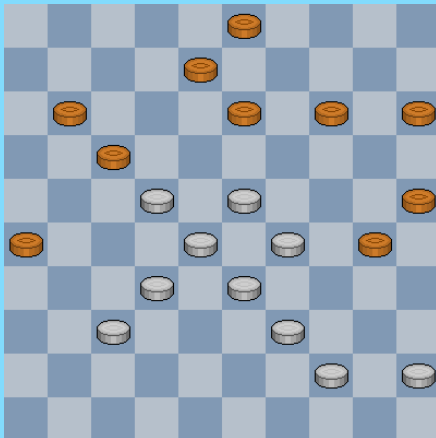

2

Mag 2-7 ?

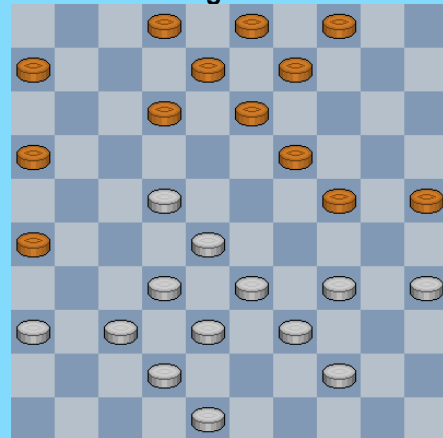

5

Wat moet zwart spelen ?

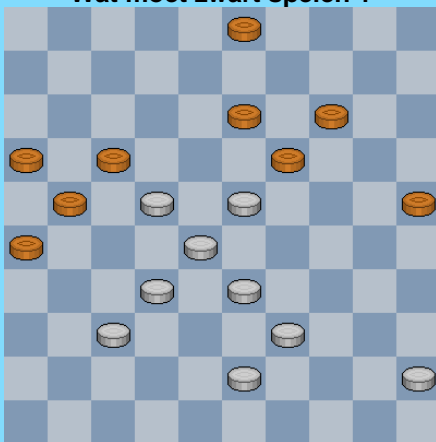

3

Mag 2-7 ?

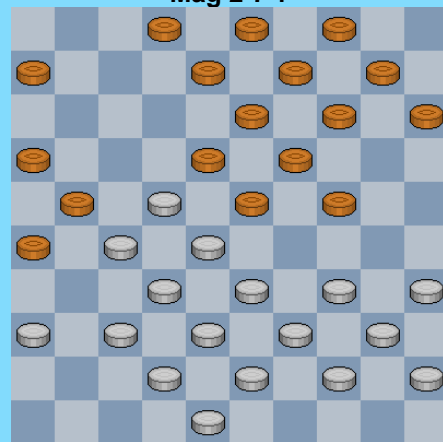

6

Wat speelt zwart liefst niet ?

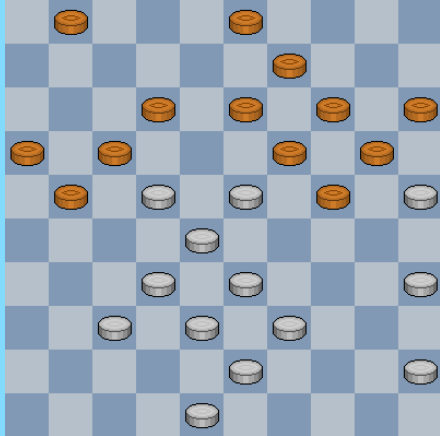

7

Wit forceert winst

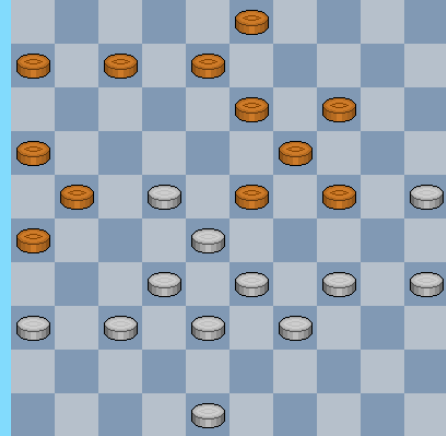

10

1-7 ?

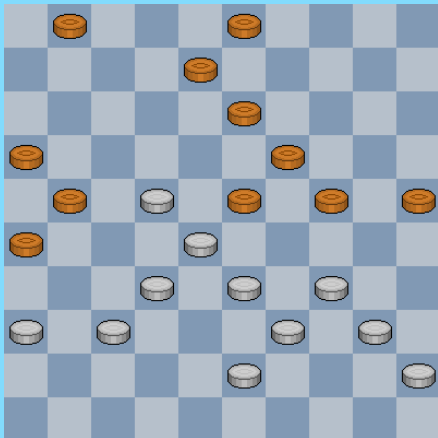

8

Mag 2-7 ?

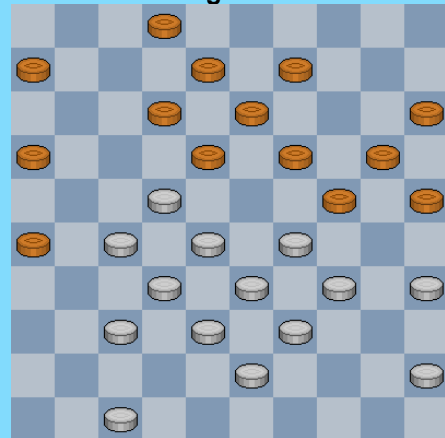

11

38-33 ?

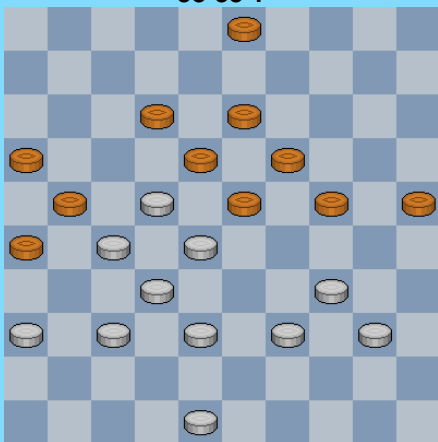

9

Wit wint

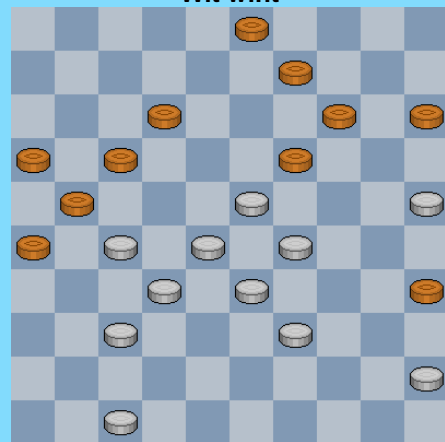

12

Wit wint

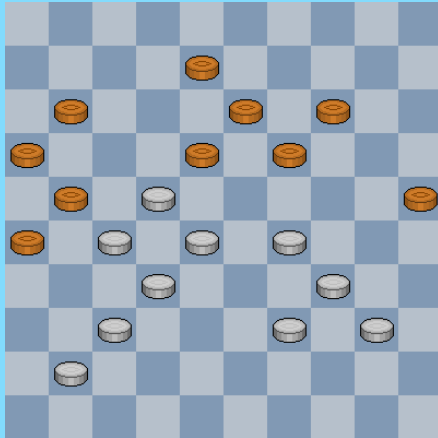

13

Wit aan zet : wie staat beter ?

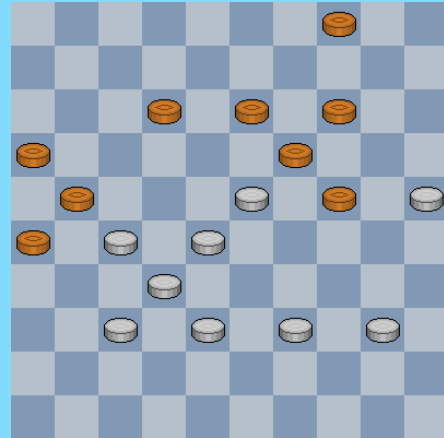

16

24-30 ?

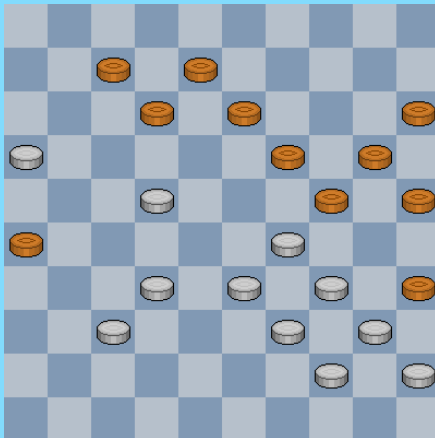

14

20-25 ?

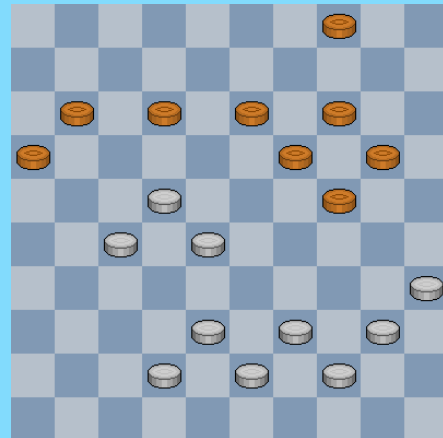

17

Zou zwart 1-7 aandurven ?

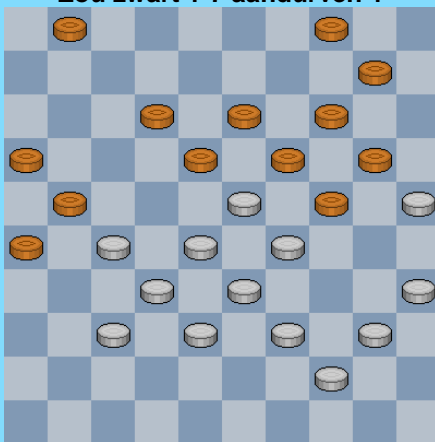

15

2-7 ?

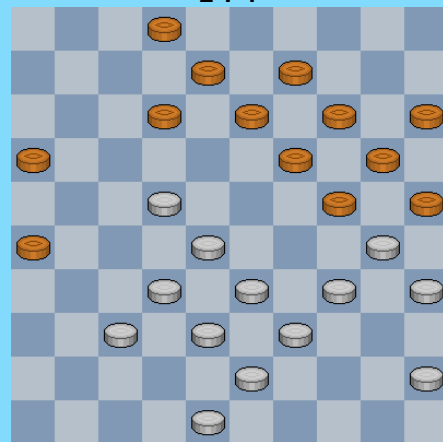

18

20-25 ?

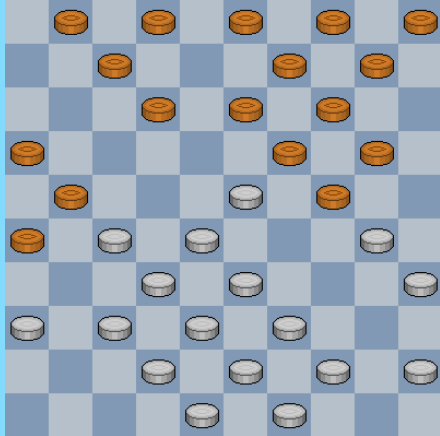

19

12-18 ?

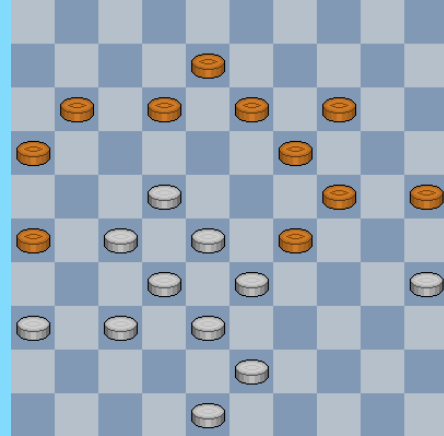

22

Wat kan zwart nog doen ?

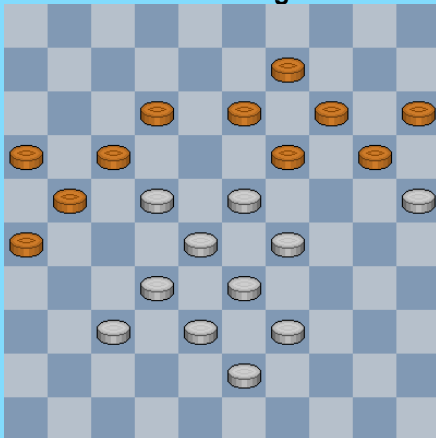

20

9-13 ?

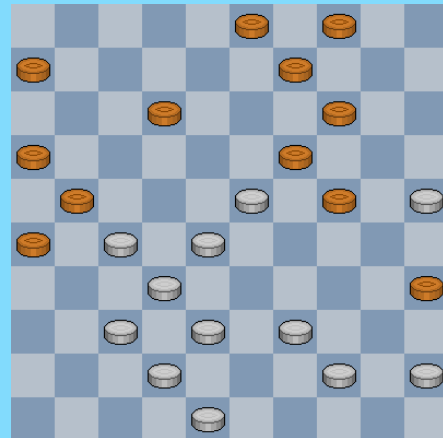

23

9-13 ?

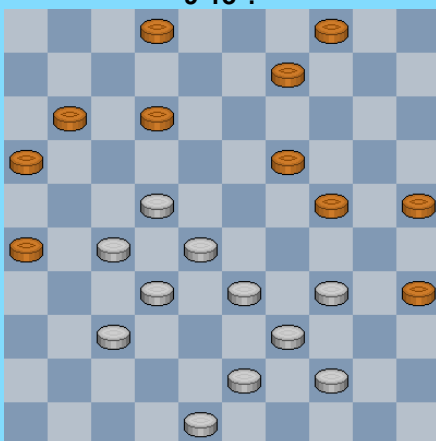

21

Mag 2-7 ?

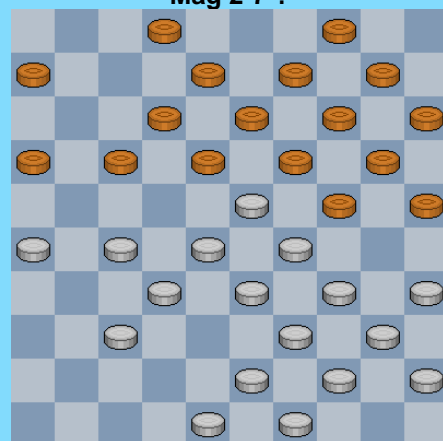

24

Mag 9-14 ?

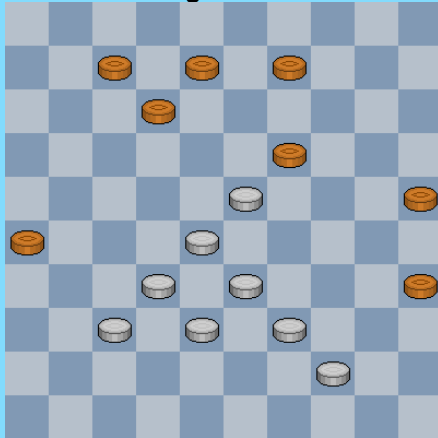

25

13-18 ?

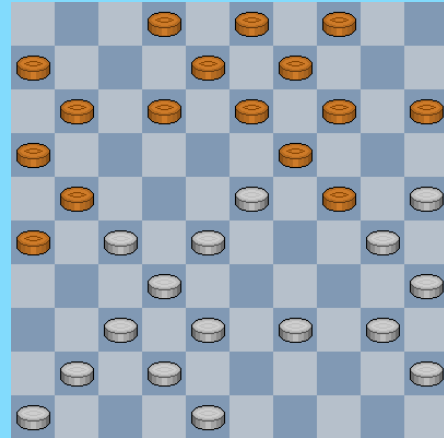

28

Kan zwart zich nog redden ?

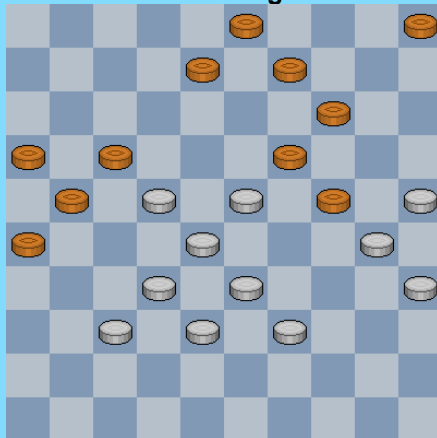

26

Mag het offer 15-20 ?

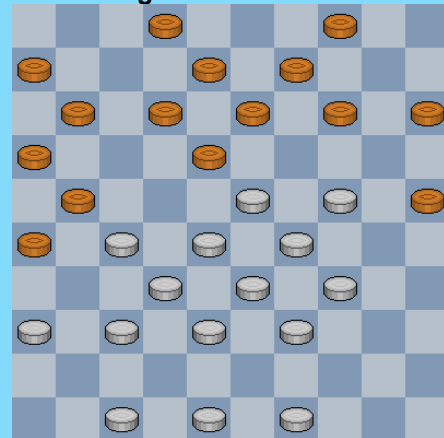

29

13-18 ?

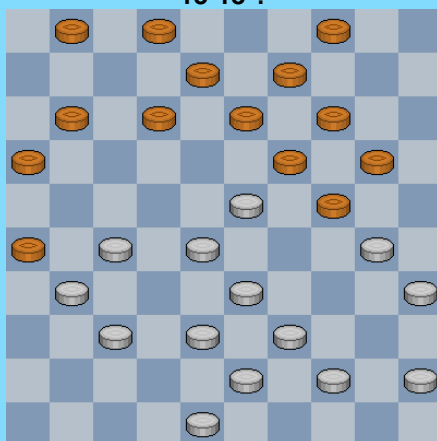

27

Zwart wint

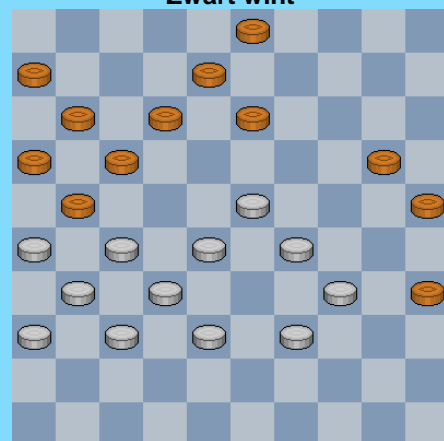

30

Mag 27-22 ?

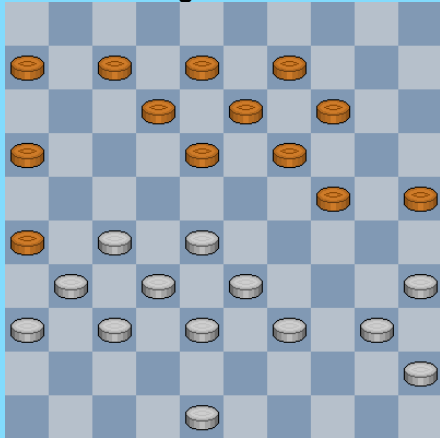

31

16-21 ?

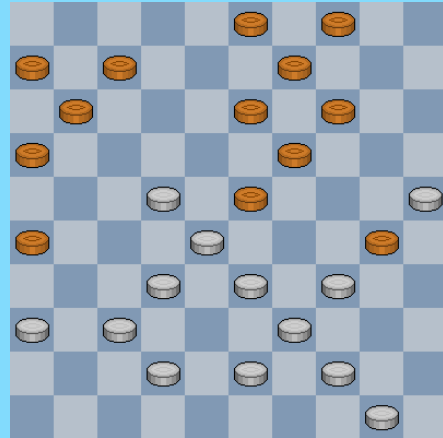

34

13-19 ?

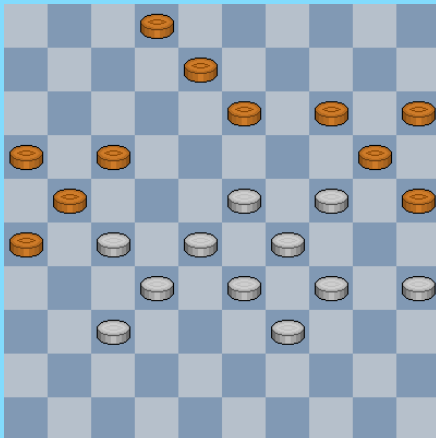

32

Wit wint (forcing)

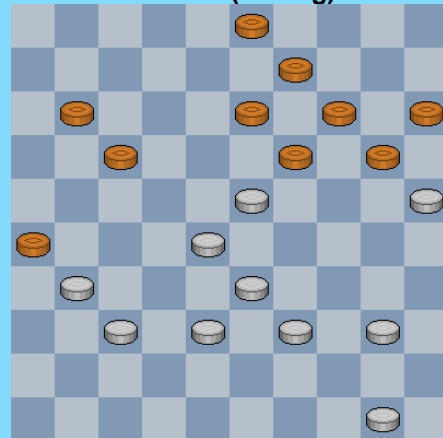

35

23-29 ?

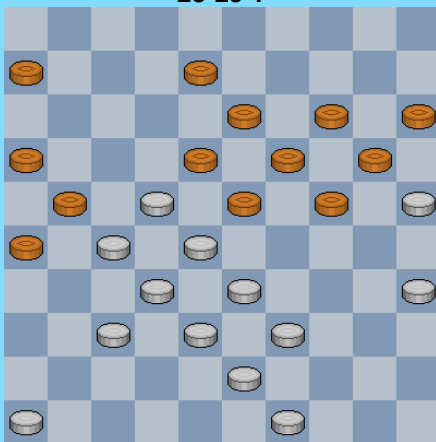

33

21-26 ?

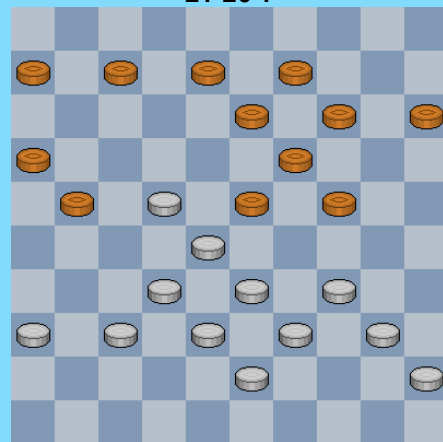

36

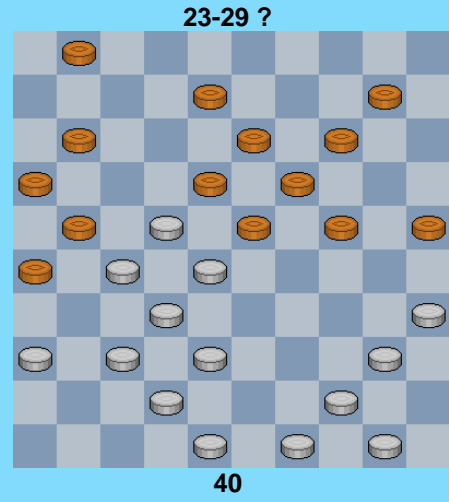
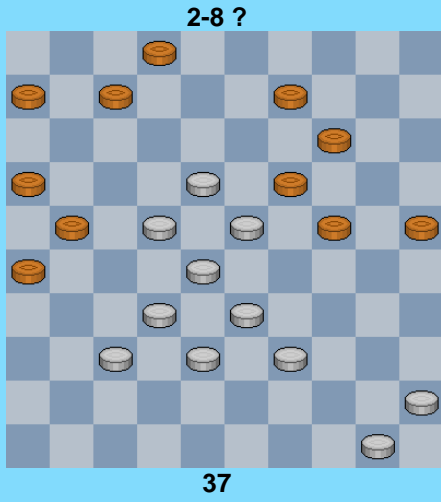

Wat denken van de doorbraak naar 6 ?



Wit wint (forcing)

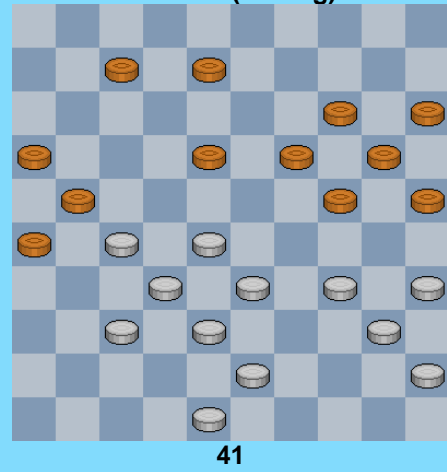

Wat speelt wit ?

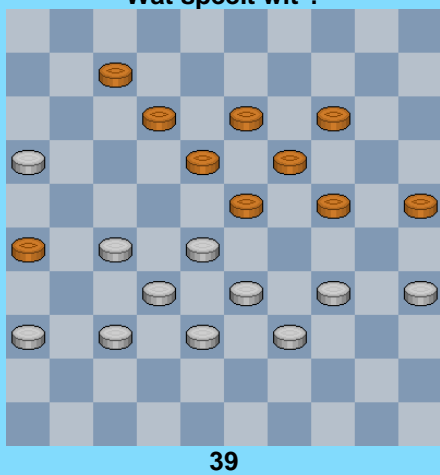

8-13 ?

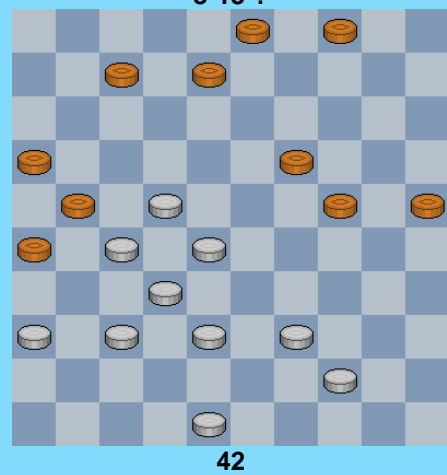

12-18 ?

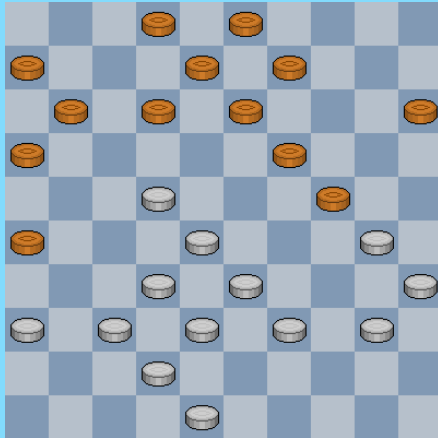

43

Kan zwart later de dam afnemen ?

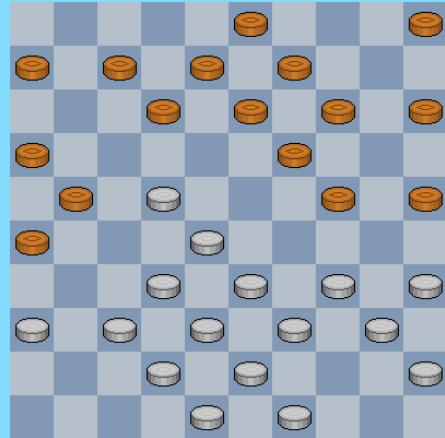

46 wit aan zet

23-29 ?

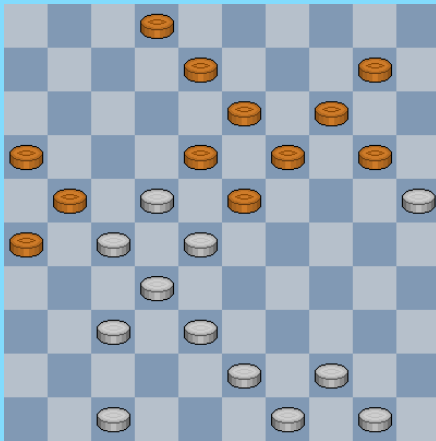

44

Kan zwart de dam afnemen ?

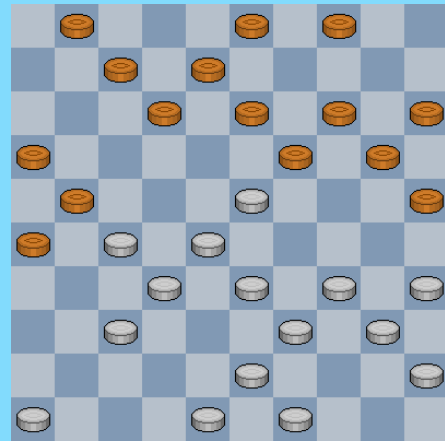

47 wit aan zet

20-25 ?

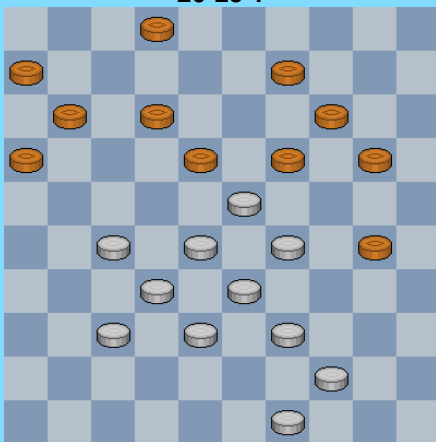

45

Some kind of Mystery

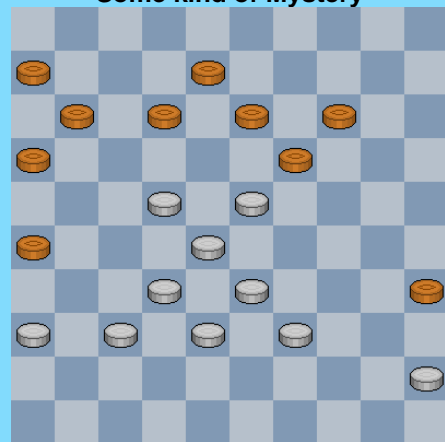

48 wit aan zet

12-18 ?

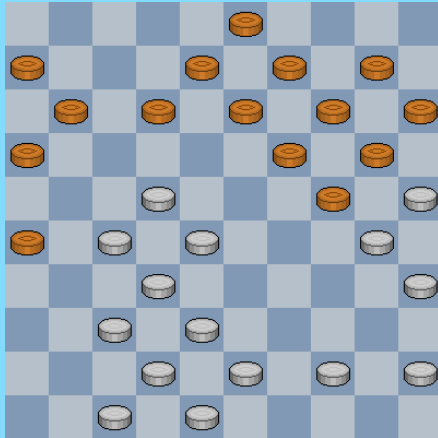

49

Wit wint (forcing)

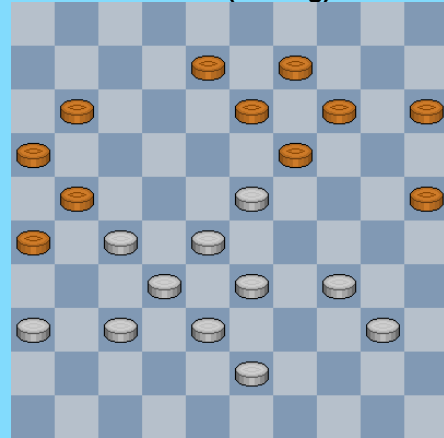

52

Wit combineert

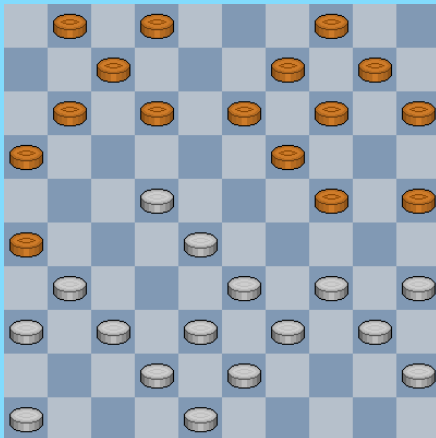

50

Wit wint

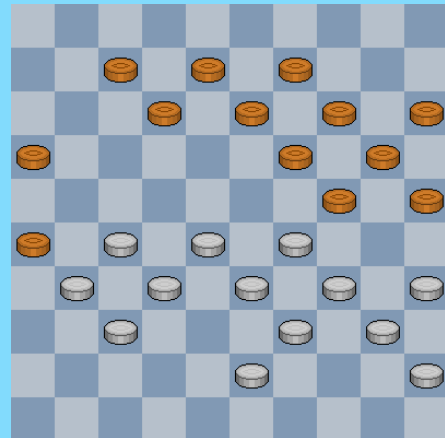

53

20-25 ?

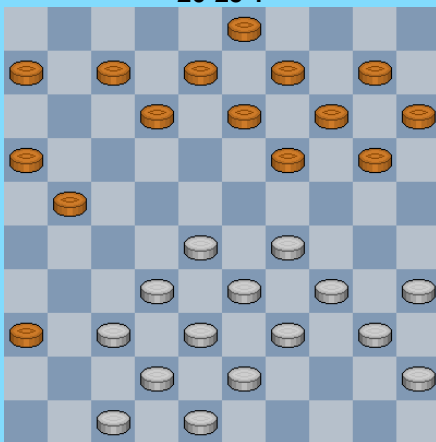

51

Mag 1-7 ?

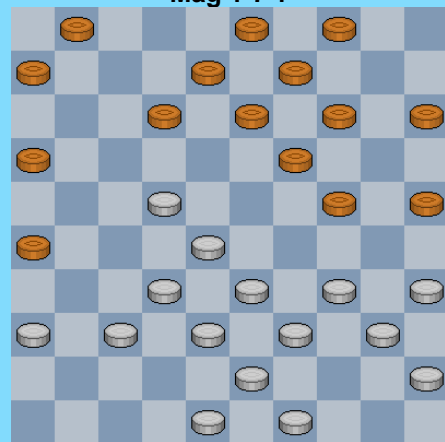

54

wit wint

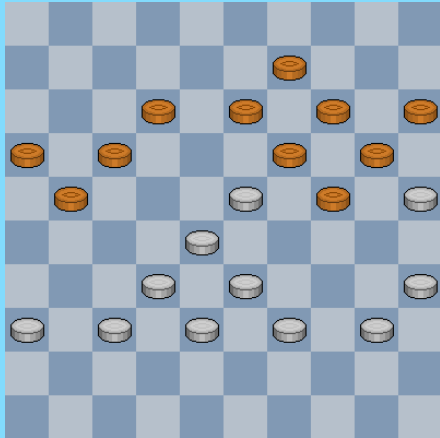

55

12-18 ?

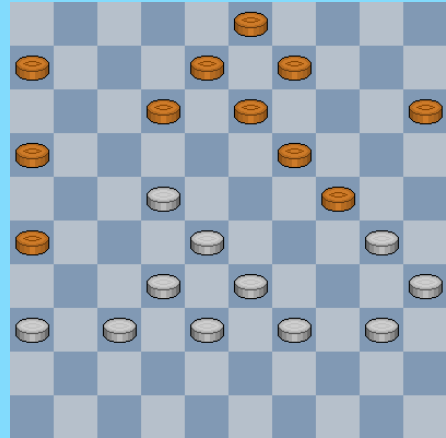

58

8-12 ?

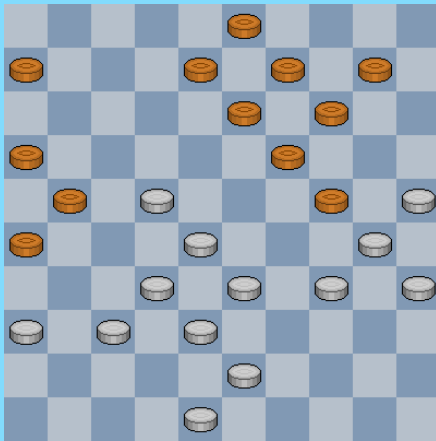

56

Winnende dam na 1-6 ?

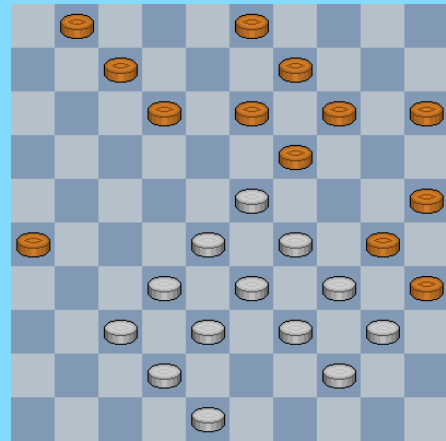

59

Wat kan er zoal gebeuren ?

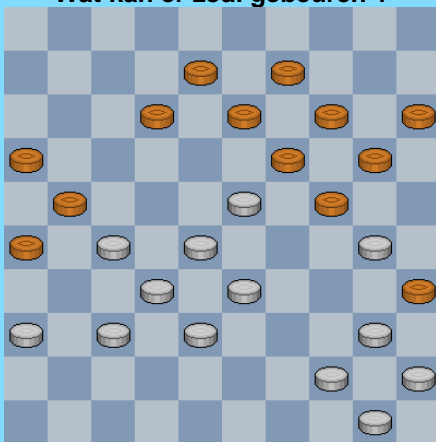

57 wit aan zet

12-18 ?

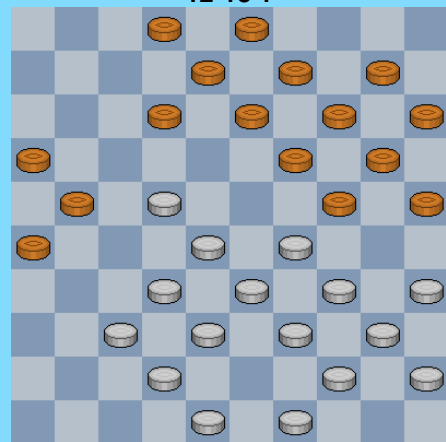

60

2-8 ?

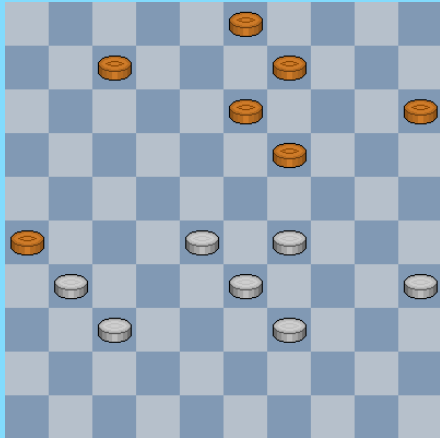

61

12-18 ?

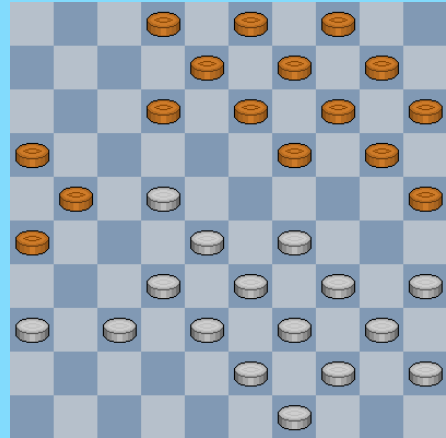

64

Kan wit winnen ?

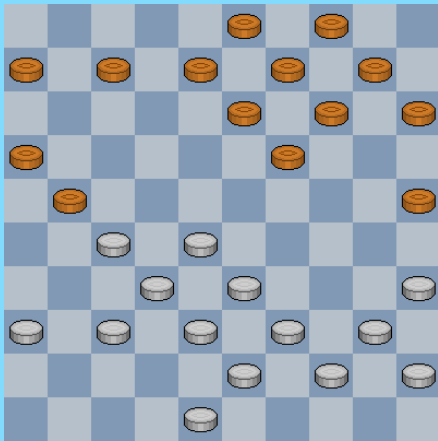

62

Hoe verdedigt zwart na 27-22 ?

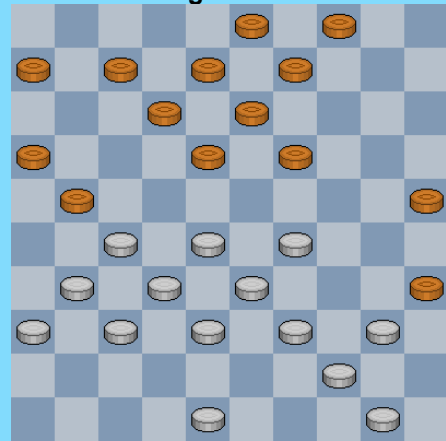

65

10-15 ?

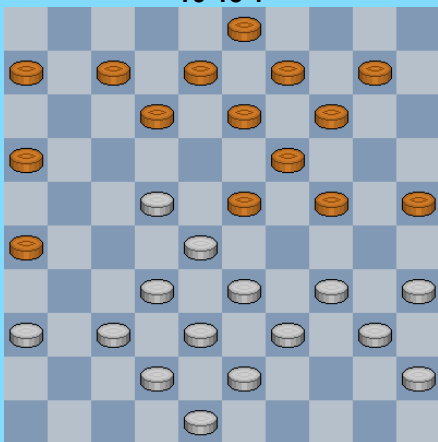

63

Mag zwart dam nemen ?



66

Terugruil 40-34 ?

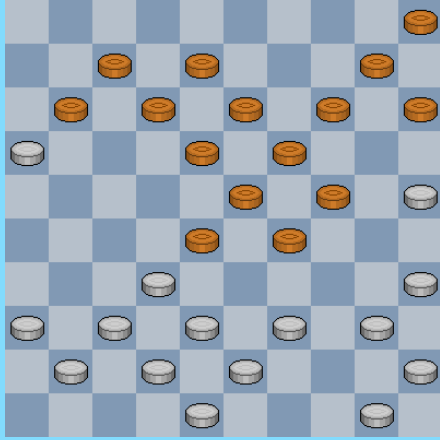

67

49-44 ?

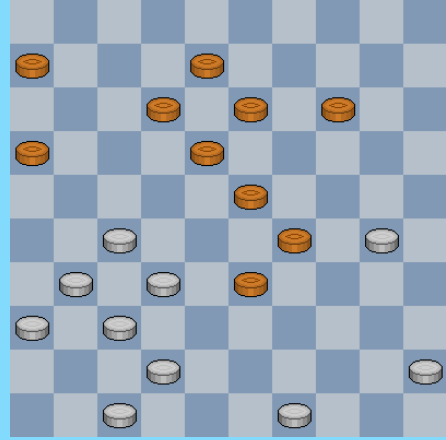

70

Zwart remiseert

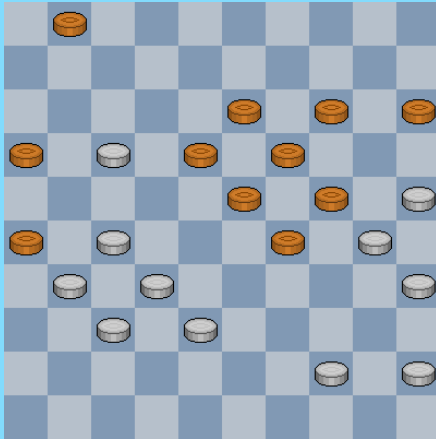

68

40-35 ? 39-33 ?

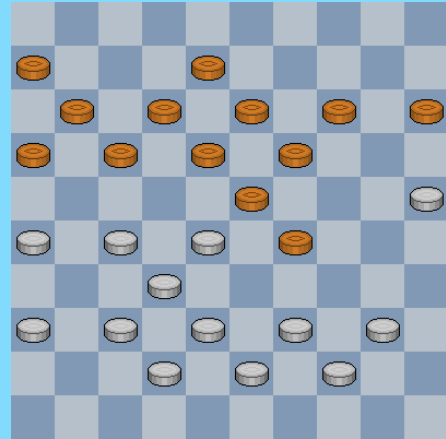

71

49-44 ?

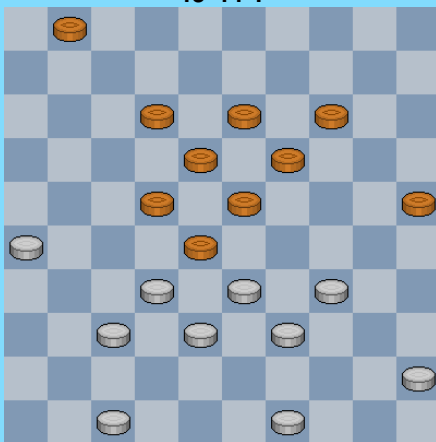

69

28-22 ?

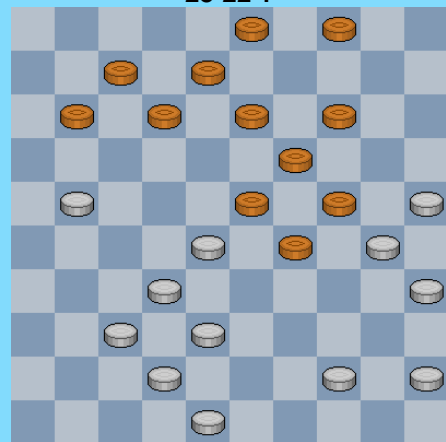

72

30-24 ?

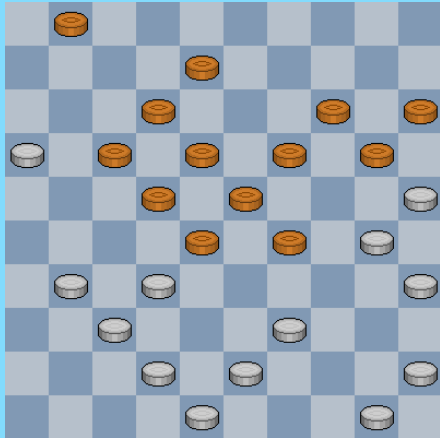

73

16-21 ?

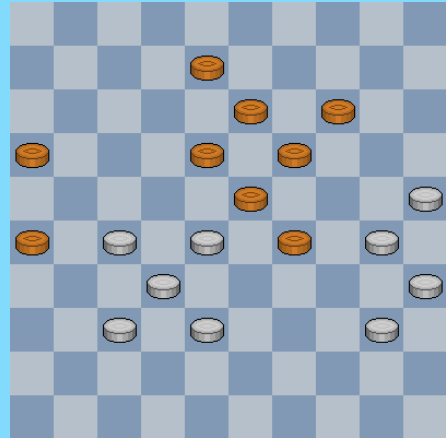

76

40-35 ?

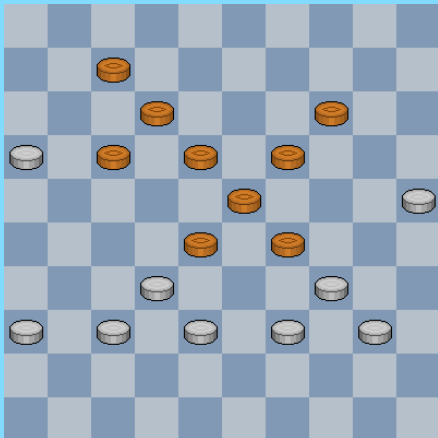

74

Zwart wint

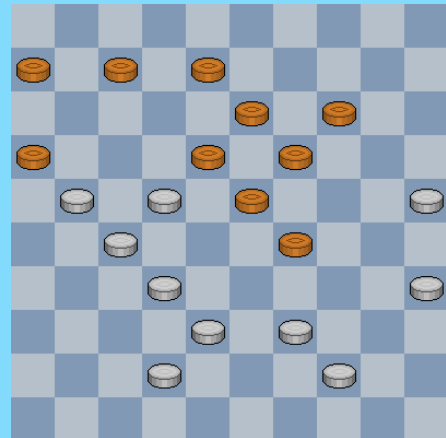

77

Wit bereikt remise

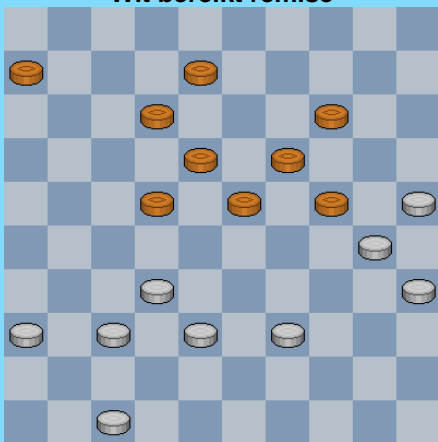

75

Overleeft wit 50-44 ?

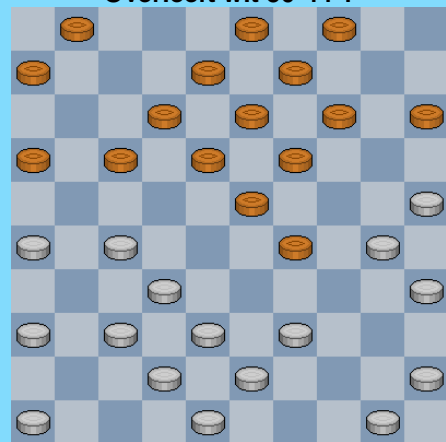

78

40-35 ?

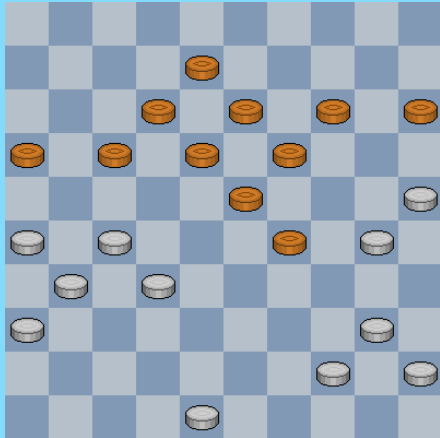

79

40-35 ?

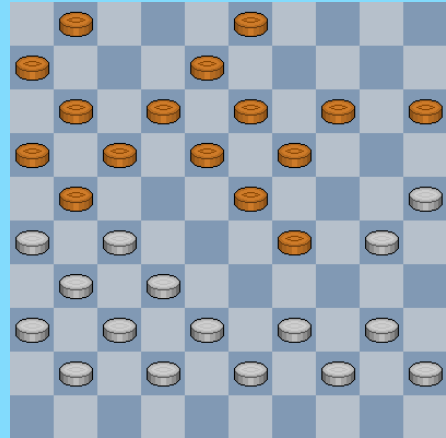

82

34-30 ?

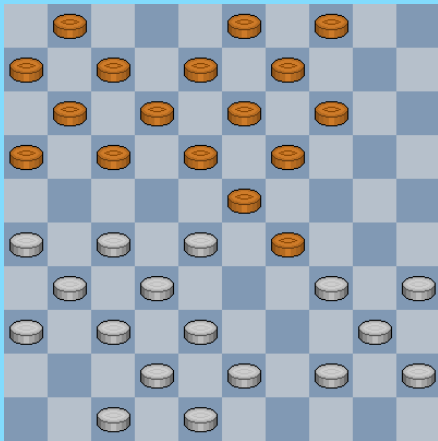

80

43-39 ?

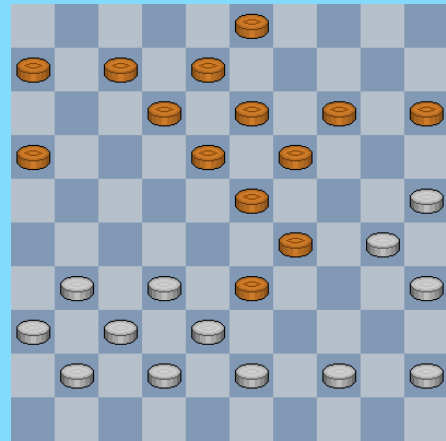

83

27-21 ?

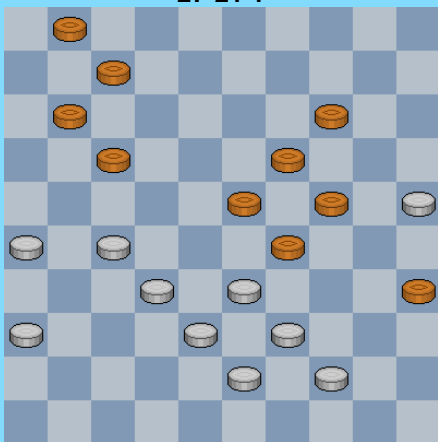

81

50-44 ?

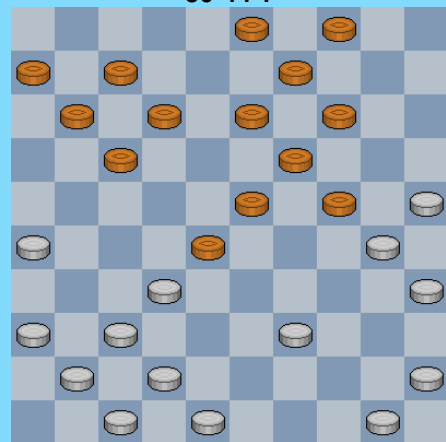

84

Zwart trekt ten aanval

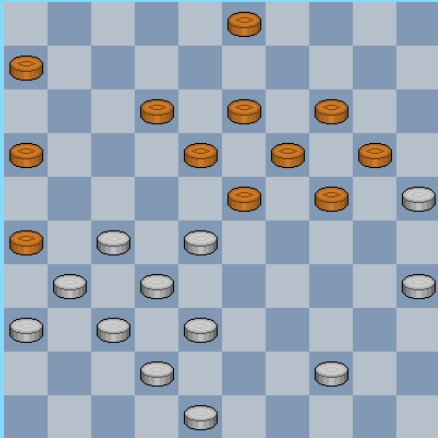

85

39-33 ?

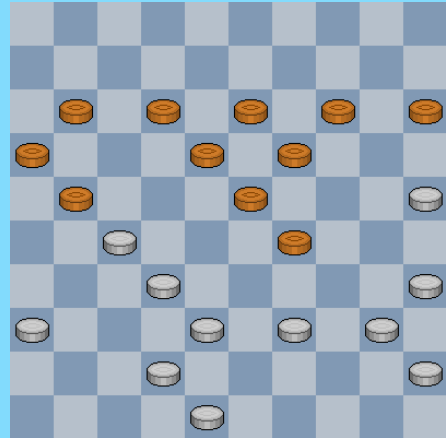

88

43-39 ?

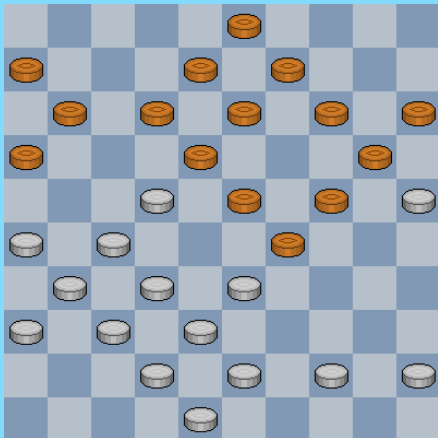

86

38-33

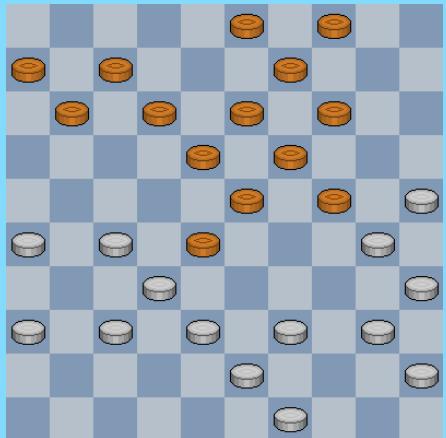

89

40-34 ?

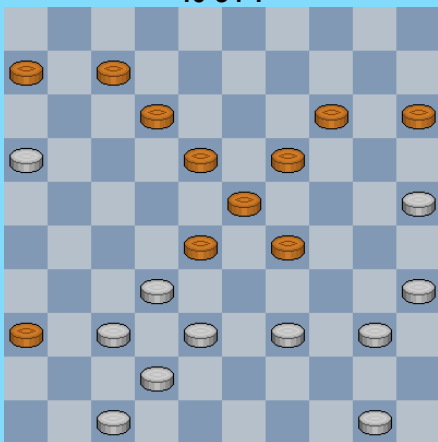

87

50-44 ?

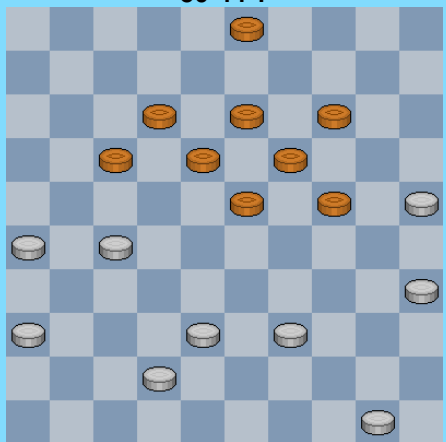

90

39-33 ? Heeft wit beter ?

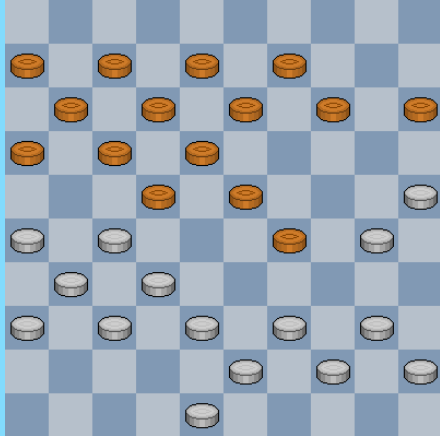

91

43-39 ?

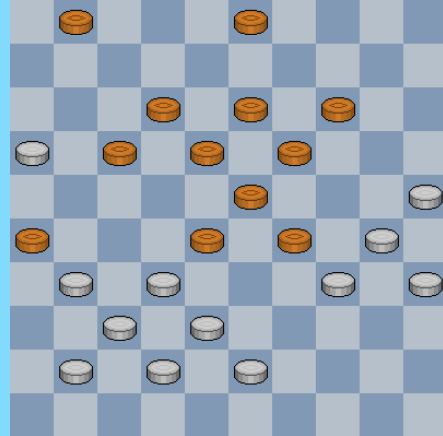

94

35-30 ?

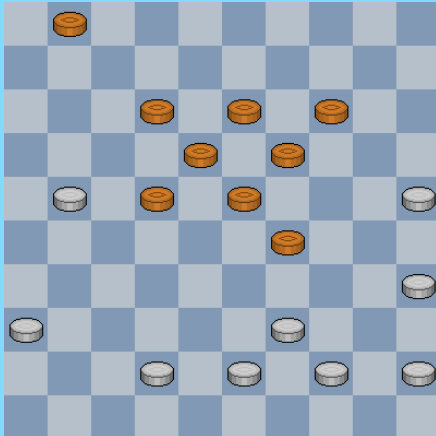

92

28-22 ?

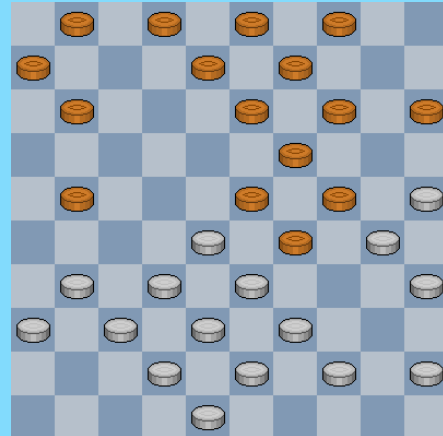

95

36-31 ?

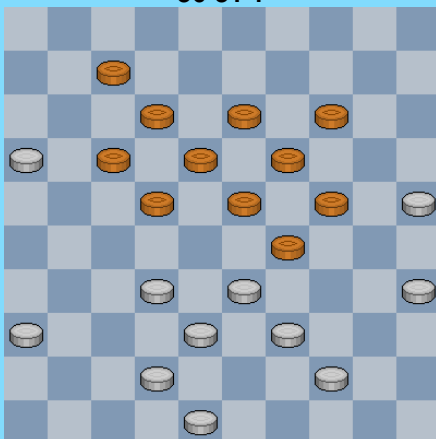

93

Zwart wint

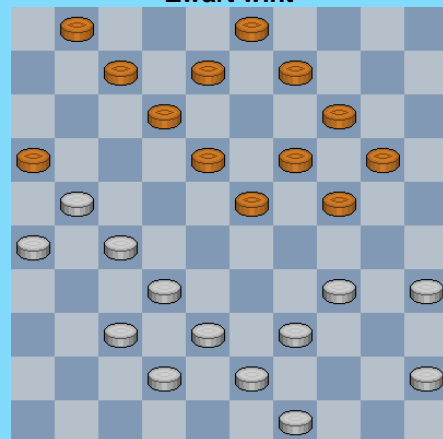

96

Brengt 39-34 soelaas ?

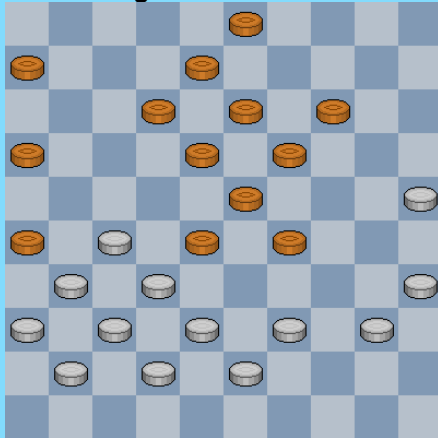

97

38-32 ?

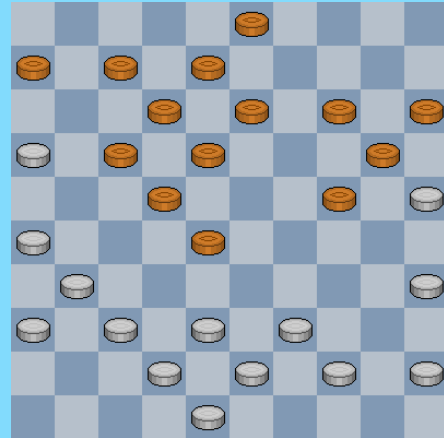

100

31-27 ?!

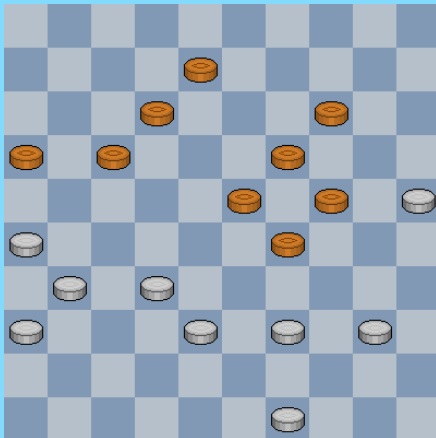

98

31-26 ?

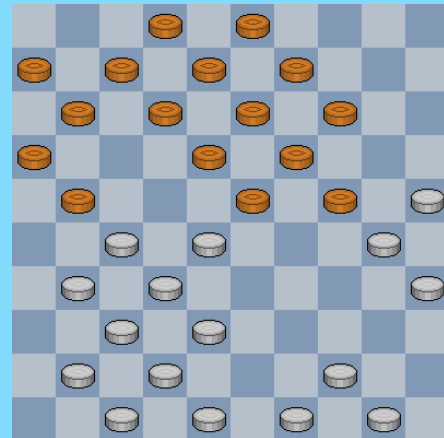

101

Mag 38-33 ?

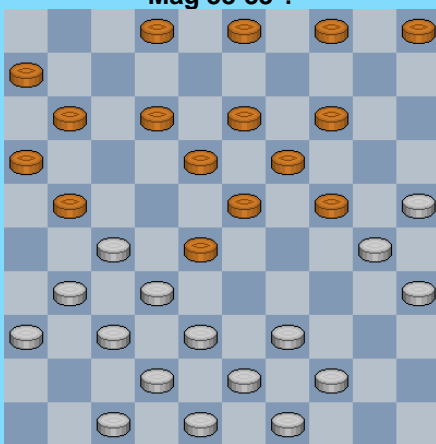

99

Mag 40-34 35x44 ?



102

30-25 ?

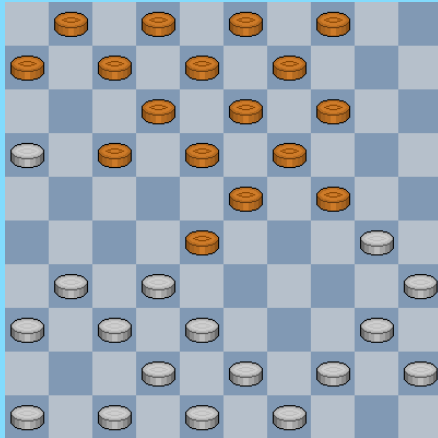

103

Welke zet kan wit best vermijden ?

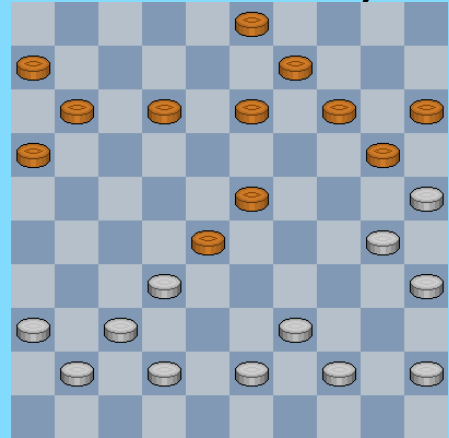

106

39-33 ?

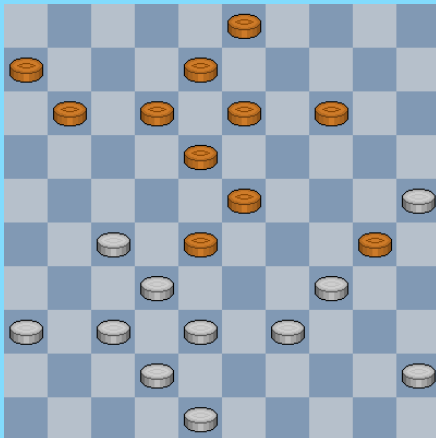

104

38-32 ?

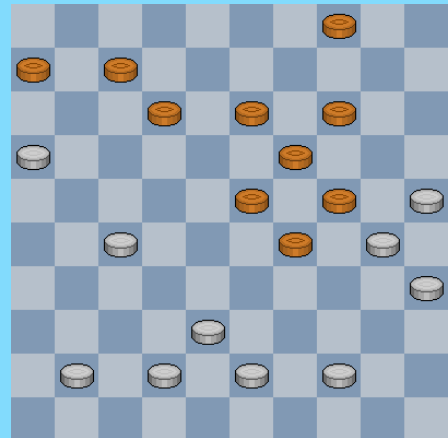

107

49-44 ?

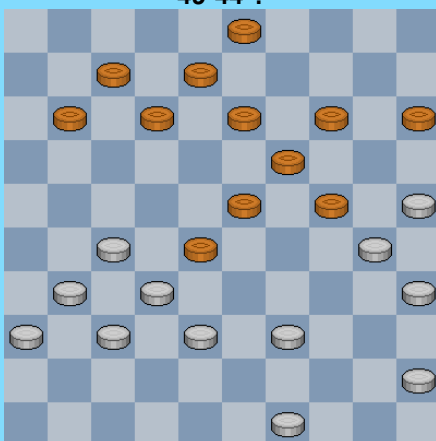

105

43-39 ?



108

43-38 ?

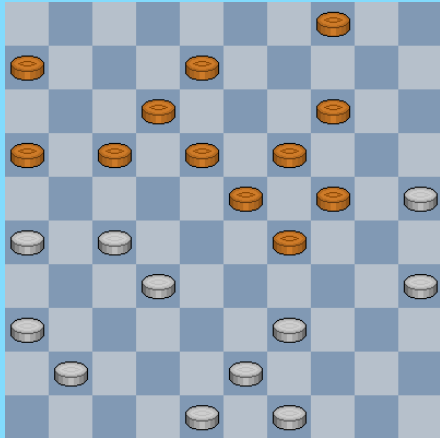

109

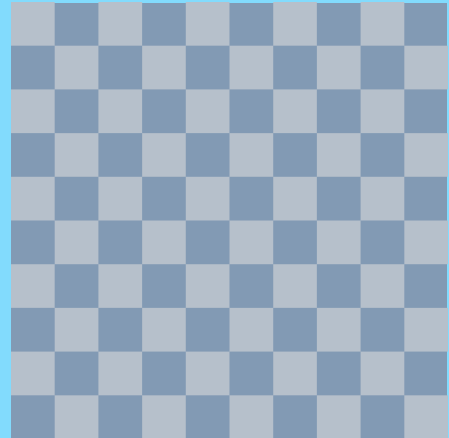

112

38-33 ?

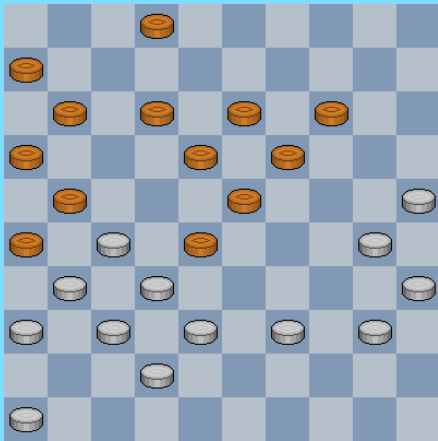

110

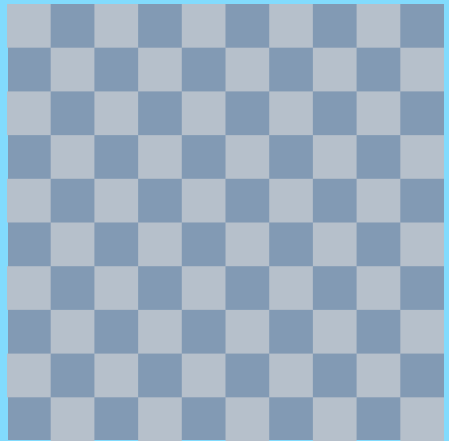

113

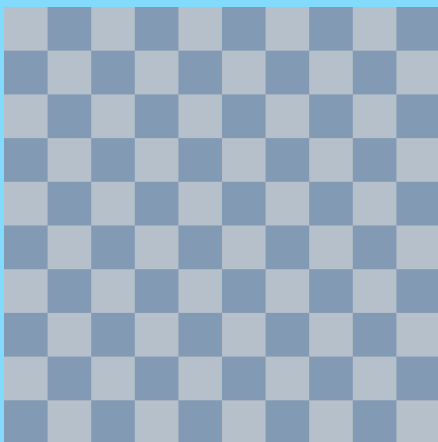

111

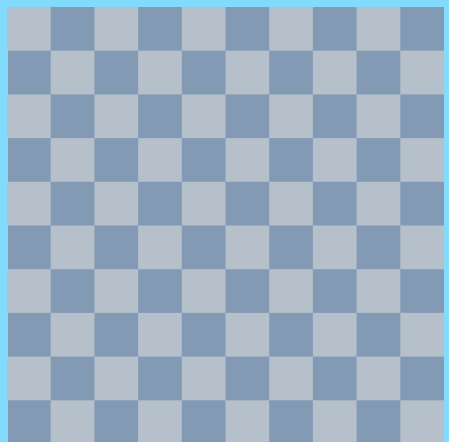

114

Oplossingen

Diagram 1 : Bergsma - De Vries 2-0

We zien het basismechanisme van de opblaaskombinatie met 28-22 ! en nadien 37-31.
Er was een kleine komplikatie : schijf 35 moet eerst weggeruimd worden, zoniet was er damafname met een plus schijf voor zwart !

41. 48-43 13-19 42. 34-30 35x24 43. 28-22 19x17 44. 37-31 26x28 45. 33x02 +

Diagram 2 : Fraiberg - Perot 2-0

Terugruilen garandeert geen veilige haven.

44. ... 11-16 45. 22x11 16x07 46. 29-24 30x19 47. 28-22 19x17
48. 37-31 26x28 49. 33x02 +

Diagram 3 : Ivens - Van de Ende 1-1

Zwart ziet het gevaar blijkbaar niet :

44. (27-22) 03-08 45. 22x11 16x07 46. 28-22 19x17 47. 37-31 26x28 48. 33x02
Er ontstaat nu een erg moeilijk eindspel dat wellicht op remise eindigt. De witspeler speelde dit echter wel erg zwak.

Gedwongen voor zwart in de diagramstand was 44. ... 14-20 , de enig mogelijke zet

Diagram 4 : RC Keller - Rostan 2-0

Een interessant fragment met RC Keller , de schrijver van het onvolprezen **Prisma-damboek**, aan het kommando.

Wit had in de partij al enige tijd de druk stevig opgevoerd en na 45. 27-22 ! kwam de fout :

45. (27-22) 08-12 **B** 46. 28-23 19x17 47. 37-31 **A** 26x28 48 33x11 16x 7
49 34-30 25x34 50 39x26 + Een erg mooie en vernietigende rondslag , met winnende schijfwinst.

A Vooral geen risico nemen met :

47. 34-30 25x34 48. 39x08 09-13 49. 08x19 21-27 ! 50. 32x21 16x27 **A1** 51. 43-38 03-09
52. 35-30 09-14 53. 19x10 15x04 54. 30-24 12-18 55. 24-19 27-32 **!!** met remise

A1 dreigt met het offer 37-32 =

B De enige andere zet die in aanmerking komt : het plaatsen van een hangende schijf op 20. Je zou van minder zenuwachtig worden. Het zou de moeite lonen na te gaan of dit (wat ik vermoed) in alle varianten verliest. Ik liet even Dam2.2 lopen en volgende bepaald knappe en meer dan 20 zetten durende winstvariant komt eruit. Met zeer typisch spel voor dergelijke standen, inclusief een offer.

Mocht het trouwens effectief zo blijken dan zou dit eigenlijk betekenen dat wit reeds vanaf omtrent zet 40 een **winnende forcing** doet. Deze stand mocht eigenlijk worden opgenomen in het prisma boek 😊

Maar nu de beloofde (hoofd) variant met nog enkele plaatjes bij **adembenemende** momenten als extra :

45. 27-22 15-20 46. 37-31 26x37 47. 32x41 21-26 48. 41-37 08-12 49. 34-30 25x34
 50. 39x30 03-08 51. 43-38 20-25

Diagram 1

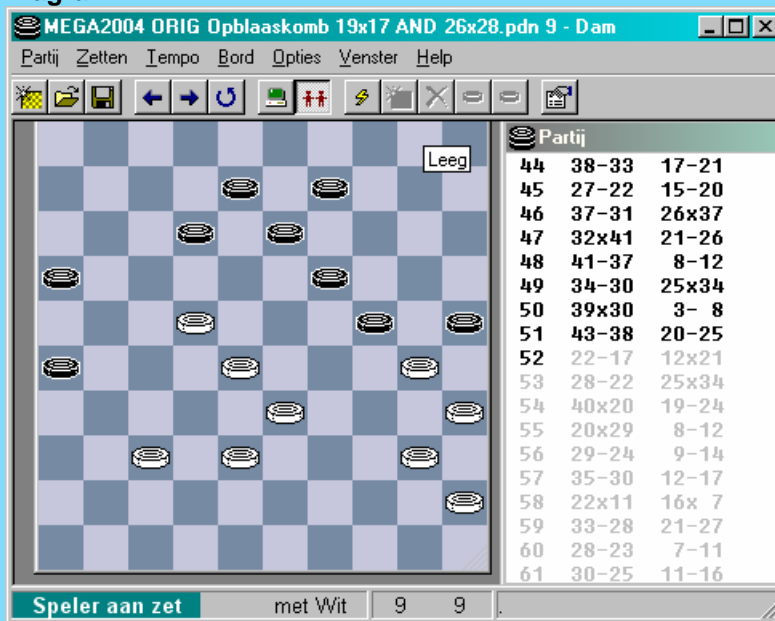

52. 22-17 ! 12x21 53. 28-22 25x34 54. 40x20 19-24 55. 20x29 08-12

Diagram 2

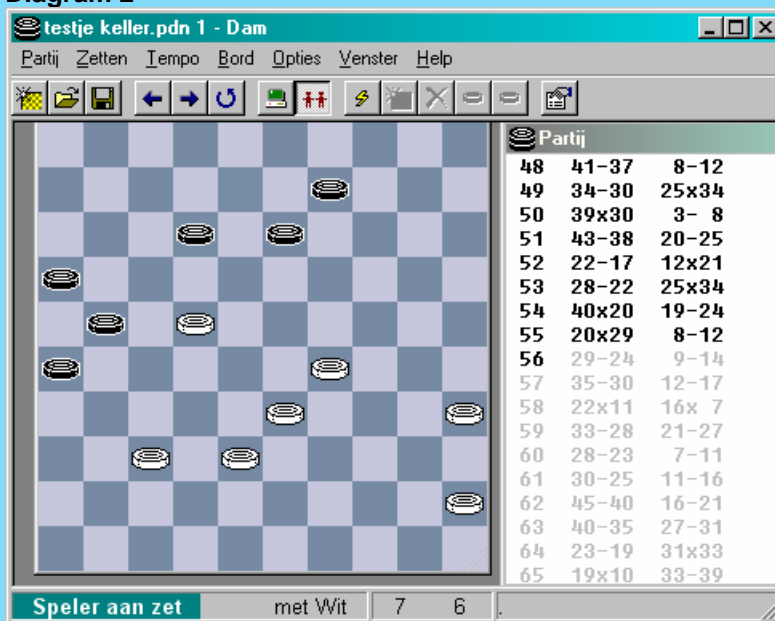

56. 29-24 09-14 57. 35-30 12-17 58. 22x11 16x07

Diagram 3

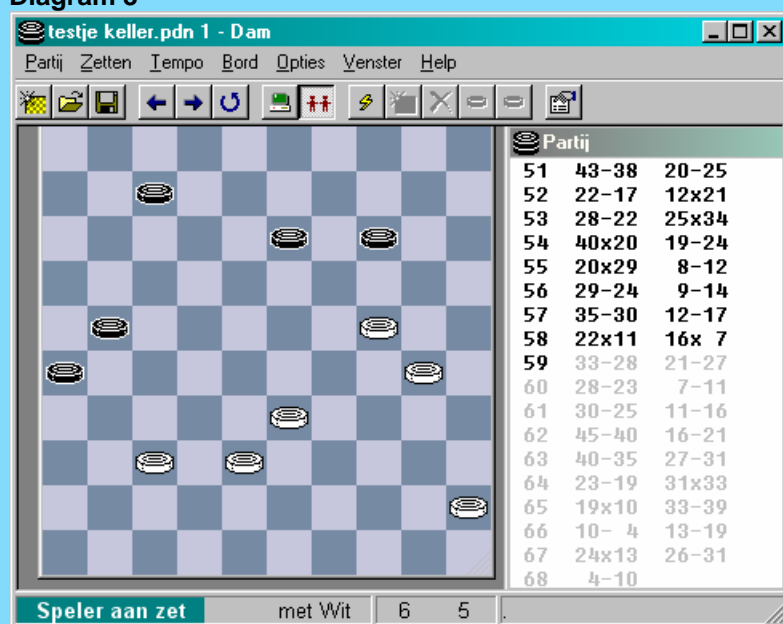

De volgende zet van wit is erg verrassend en een beetje grappig. Wit speelt de komende zetten louter op de meerslag finesse die ontstaat wanneer zwart achterloopt op 31.. Zwart stelt dit zo lang mogelijk uit maar moet uiteindelijk wel ...

59. 33-28 ! 21-27 60. 28-23 07-11 61. 30-25 11-16 62. 45-40 16-21 63. 40-35 27-31 64. 23-19 31x33
65. 19x10 33-39 66. 10-04 13-19 67. 24x13 26-31 68. 04-10 +

Diagram 5 : RC Keller - Van Liempt 2-0

We blijven nog even bij RC Keller.

Het toelaten van een dam en de daaropvolgende damafname maken het behoorlijk lastig voor de spelers. In de eerste plaats natuurlijk voor degene die de dam toelaat (we onderstellen even dat dit bewust gebeurt 😊). Nadien komt dan de andere kleur aan bod : dam nemen of niet ? Kan de afname tegen gelijk aantal stukken ? En wat met de overblijvende stand ?

Iedereen worstelt wel eens met dergelijke problemen. Zie ook de partij Trouet - Schalley uit ronde 9 uit het BK 2009.

In deze partij zag zwart er niet al te veel graten en dacht dat hij zich de dam wel kon toelaten.

28. ... 02-07 29. 28-23 19x17 30. 35-30 A 24x35 31. 37-31 26x28
32. 33x02 13-18 33. 02x27 09-13 34. 27x09 03x14

De stand blijft in evenwicht, althans ten aanzien van het bordmateriaal. Toch moge duidelijk een voorkeur worden uitgesproken voor de witte stelling. Zijn rechtervleugel staat ijzersterk. Zwart zal erg moeten oppassen. 28. ... 02-07 was allicht te optimistisch.

In de partij liep het , zoals uit het resultaat blijkt , effectief verkeerd.

A Schijf 24 moet eerst verwijderd worden. Indien onmiddellijk 30. 37-31 volgt damafname met schijfwinst door zwart.

Diagram 6 : Agafonow - Rjabow 1-1

22. ... 02-07 23. 34-29 23x34 24. 40x20 15x24 25. 28-23 19x17 26. 37-31 26x28
 27. 33x02 21x32 28. 38x27 24-30 29. 35x24 08-12 30. 02x19 14x23

Metamorfose van de stelling, maar gelijkwaardig.

Diagram 7 : Merkin - Kaganas 2-0

Zwart was wellicht te veel gefocussed op zijn rechtereuleugel :

32. (27-22) 21-26 ? 33. 22x11 16x07 34. 28-22 19x17 35. 37-31 26x28 36. 33x02 +

Diagram 8 : Spantsireti - Kolodko 1-1

41. 27-22 01-07 ? 42. 34-29 23x34 43. 40x20 25x14 44. 28-23 19x17
 45. 37-31 26x28 46. 33x02 +

De kenmerkende witte zet 41. 27-22 werkt ook **psychologisch** wat in op de tegenstander. 41. ... 08-12 lijkt niet zo aantrekkelijk. Toch was dit de aangewezen zet.

Verder blijft 44. 28-23 altijd een beetje verrassend want toch wat verborgen door de aanwezigheid van de schijven 23 en 24 die eerst moeten verwijderd worden.

Diagram 9 : Terlouw - Gordijn 0-2

Wit heeft een **Ghestem** doorstoot geplaatst en staat allicht goed , met kansen op een overwinning. Na 41. 38-33 echter verliest hij echter reddeloos , de **noodspromg** met de opblaaskombinatie brengt geen redding.

41. 38-33 ? 25-30 ! een offer 42. 34x25 23-29 43. 28-23 19x17 44. 37-31 26x28
 45. 33x11 16x07 46. 27x16 + voor zwart

In de diagramstand was eerst het voorbereidende 41. 48-42 aangewezen. We willen u trouwens de hoofdvariant (Dam2.2) niet onthouden :

Diagram 1

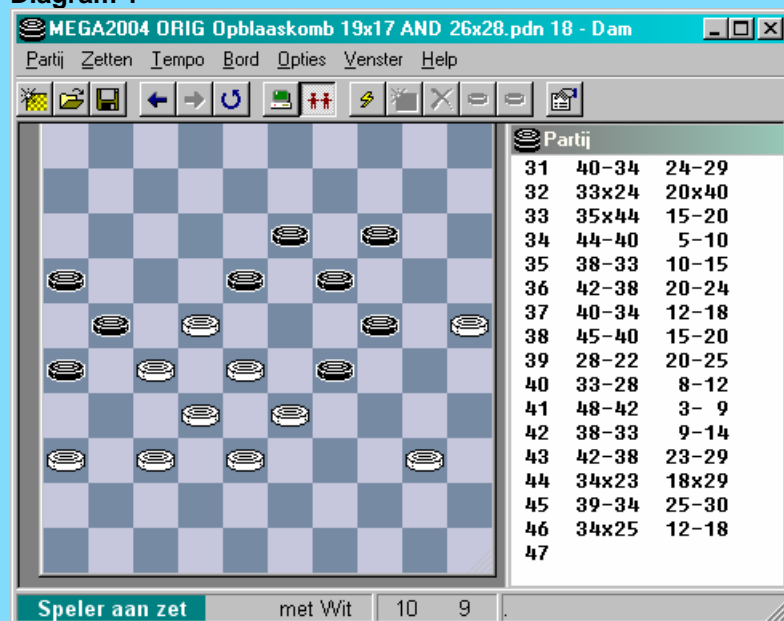

Bovenstaande , erg fotogenieke stand, vraagt om een plaatje. De stand komt mij ergens bekend voor.

We stoppen de variant bij volgend , ietwat **vermakelijk** plaatje. De twee zwarte dammen hebben een beperkt aktieradius en kuieren wat rond in afwachting van.

Diagram 2



Diagram 10 : Uilkema - De Jong 2-0

Een vrij duidelijke forcing van wit.

36. 48-43 07-12 37. 34-29 ! 23x34 38. 39x30 03-09 **A** 39. 43-39 12-18 **B**
 40. 28-23 19x17 41. 30x10 09-14 42. 10x19 13x24 43. 37-31 26x28
 44. 33x02 +

A 38. ... 12-18 39. 43-39 18x27 40. 28-23 19x28 41. 30x10 +

A 38. ... 06-11 39. 43-39 +

B lets beter voor zwart , maar duidelijk verliezend :

39. ... 24-29 40. 33x24 12-18 41. 39-34 18x27 42. 24-20 13-18
 43. 28-22 18-23 44. 22x31

Diagram 11 : Simonian - Egorow 0-2

Opnieuw een verhaal van dam nemen en damafname.

De dam mag eigenlijk niet genomen worden !

In de partij liep het als volgt :

34. ... 02-07 ? 35. 28-23 19x17 36. 35-30 24x35 37. 37-31 26x28
 38. 33x02

De dam kost dus twee stukken. Wat nu ?

38. ... 12-17 39. 39-33 06-11 !! 40. 33-28 08-12 41. 02x24 **A** 18-23
 42. 29x07 20x40 43. 45x34 11x02 + en wit heeft een plus schijf en won later de partij.

Waarvoor een **schijf op 6** allemaal niet kan dienen !

Een vrij ingenieuze manier (waartegen geen kruid gewassen is) om de dam af te nemen met één schijf winst.

A op 41. 02x19 volgt uiteraard 20-24 en +1

Diagram 12 : Mostovoy - Verse 2-0

1. 27-22 ! en zwart heeft geen enkele zet

In de partij koos zwart voor de kombinatieve dood :

43. 27-22 ! 15-20 **A** 44. 22x11 16x07 45. 28-22 19x17 46. 37-31 26x28 47. 33x02 +

A 43. ... 14-20 44. 23x14 09-13 45. 22x11 16x07 46. 14-10 15x04 47. 25x14 +1 en winst

Diagram 13 : Gantwarg - Sjowel 2-0

We zien de kracht van een Ghestem doorstoot. Het moeilijkste werk ligt achter de rug voor wit. Wit (en zwart ☺) vonden de kortste weg naar het einde :

42. 41-36 14-20 **A** 43. 28-23 19x17 44. 29-24 20x29 45. 34x03 +

A 42. 41-36 08-12 43. 40-35 14-20 **A1** 44. 37-31 26x37 45. 32x41 21x23 46. 39-33 18x27 47. 29x09 +

A1 43. ... 12-17 44. 29-24 19x30 45. 35x24 14-19 46. 39-33 19x39 47. 33x44 25-30 48. 44-40 + met volgend **tableau - plaatje** als einde :



Diagram 14 : Tachman - Tsipes 2-0

Zelfs in de hekstelling kan de opblaaskombinatie de kop opsteken.

De zwartspeler overzag een kleine combinatie :

46. ... 24-30 **A** 47. 29-23 19x17 48. 37-31 26x28 49. 33x02

Iets wat komisch kan zwart de dam nu niet afnemen met gelijk aantal stukken omdat de witte schijf dan

de weg vrij heeft en wint.

49. ... 12-17 50. 02-07 13-19 51. 07-12 17-22 52. 12x03 22-28 53. 34-29 28-32
54. 03-26 30-34 55. 39x30 35x33 56. 16-11 32-38 57. 26-48 en wit had nu duidelijke
winstperspektieven.

A Korrekt was geweest :

46. 38-32 12-18 47. 32-28 18x27 48. 28-23 19x28 49. 33x31 24x33 50. 39x28 en zwart heeft
uitzicht op remise.

Diagram 15 : Boom - Sijbrands 0-2

De zwarte stukken worden gehanteerd door Ton Sijbrands. Met vaste hand. In deze complexe partij
aarzelt hij niet : 01-07 !

We geven het partijverloop :

34. ... 01-07 ! 35. 27-22 **A** 18x27 36. 28-22 19x17 37. 37-31 26x28 38. 33x02 24x42
39. 2x47 27-31 40. 47x15 31-37 41. 15-47 10-15 42. 47-29 37-41 43. 29x01 21-27

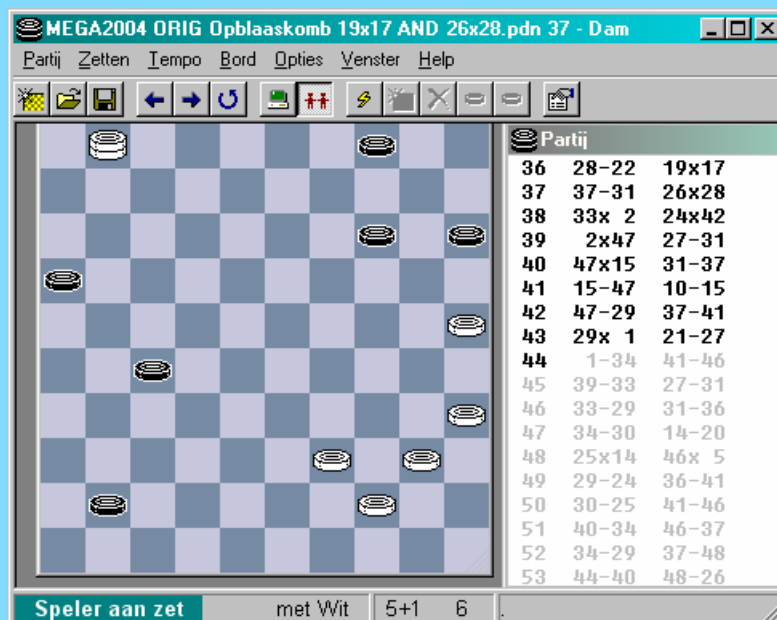

Hoewel wit zijn schijf achterstand intussen heeft weggewerkt en wit dam heeft en zwart (nog) niet lijkt
de witte positie vrij hopeloos. Zwart beheerst de lange lijn, kan makkelijk een tweede dam nemen en
zijn schijven staan onaantastbaar. We laten dan nog de zwakke witte schijven buiten beschouwing.
Ton Sijbrands moet dit zonder twijfel voor ogen hebben gehad.

Het verdere verloop laat zich raden en na nog twintig staat het 0-2.

A De dam ingeleid door 35-30 kan ook niet :

35. 35-30 24x35 36. 27-22 18x27 37. 28-22 19x17 38. 37-31 26x28
39. 33x02 14-19 40. 25x23 **A1** 27-32 ! 41. 02x05 32x45 en dit zal ook winnen

A1 40. 25x05 19-24 ! 41. 02x30 35x42 +

A Ook het volgende kan niet :

35. 40-34 24-30 36. 35x15 19-24 37. 29x09 18x49 38. 09x18 12x23 39. 28x19 +

A Zwart kan wellicht op het nippertje ontsnappen met 35. 39-34 ! We geven geen varianten.

Diagram 16 : Rabatel - Tsegolev 0-2

De ongewone vraagstelling duidt er al op dat de stand niet gewonnen blijkt voor één van de partijen. Nochtans staat wit erg lastig.

Hij kan wel starten met de (meestal) sterke en voor ons speltype kenmerkende zet 27-22 maar zwart kan onmiddellijk afruilen en dreigt schijf 23 te winnen.

Het verdere partijverloop ging als volgt snel naar het einde :

44. 27-22 12-17 45. 22x11 16x07 46. 38-33 **B** 07-12 47. 28-22 **A** 19x17
48. 37-31 26x28 49. 33x11 12-17 ! 50. 11x22 14-19 ! en wit gaf twee zetten verder op

A Hier kon eigenlijk niks anders meer, de opblaaskombinatie dus als strohalm om zich (enigszins) aan vast te klampen

B Hier kon wit nog (met enige moeite) aan remise raken :

De hoofdvariant :

46. 37-31 26x37 47. 32x41 07-12 48. 41-37 13-18 49. 39-34 18x29 50. 34x23 21-27
51. 40-35 14-20 52. 25x14 19x10 53. 37-32 27-31 54. 28-22 24-29 55. 23x34 31-36
56. 34-29 36-41 en na nog wat heksentoeren komt wit wel aan remise.

Diagram 17 : Visser - Pander 2-0

De witspeler heeft al een schijf voorsprong genomen en staat dus gewonnen. Geen reden om niet de volgende semi - opblaaskombinatie mee te nemen.

37. 28-23 19x17 38. 27-22 17x28 39. 35-30 25x45 40. 44-40 45x34 41. 39x06 +

Diagram 18 : Kaderabek - Sanka 2-0

Na 02-07 kwam uiteraard :

30. ... 02-07 ? 31. 28-23 19x17 32. 30x10 15x04 33. 37-31 26x28 34. 33x02 +

Gedwongen was :

30. 42-37 12-18 31. 45-40 18x27 32. 32x21 26x17 33. 28-23 19x28
34. 30x10 15x04 35. 33x11 16x07 =

Diagram 19 : Pippel - Van der Sluis 2-0

Zwart heeft zopas 34-30 ! gedaan. Eigenlijk een erg knappe lokzet.

17. 34-30 20-25 ? 18. 28-22 19x17 19. 30x08 02x13 20. 37-31 26x28
21. 33x02 21x32 22. 02x46 14-19 23. 46x14 10x19 +1 en later won wit overtuigend de partij.

Zowaar een **dam op een bezet veld** !

Na een dergelijke combinatie en overwinning kan een dammer terug tegen de sleur van het dagelijkse bestaan. Hij kan er ook voor kiezen om een nacht op rozen te slapen.

Diagram 20 : Capelle - Spijkstra 2-0

Zwart kan eigenlijk nergens meer heen :

=> 46. ... 12-18 kan natuurlijk niet wegens 47. 22x11 16x07 48. 23x01 +

=> In de partij liet zwart de dam toe :

46. 27-22 20-24 47. 22x11 16x07 48. 29x20 15x24 49. 28-22 19x17
50. 37-31 26x28 51. 33x02 + en wit kon relatief makkelijk winnen.

Zwart moet dit zonder twijfel hebben gezien. Heeft hij de overblijvende stand fout ingeschat ?

=> wellicht kon zwart het best zijn heil (en de mogelijke remisegaatjes) zoeken (of proberen te zoeken) in één van de twee volgende mogelijkheden :

1) 46. ... 21-27 47 22x31 12-18 48 23x21 16x36 en wit moet alle zeilen bijzetten voor winst (volgens Dam2.2 komt er wel winst)

2) 46. 27-22 21-27 47. 22x31 13-18 ! 48. 31-27



Met een schijf meer lijkt het toch niet zo vanzelfsprekend om de partij effectief te winnen, zoals volgende varianten aantonen :

Zwart kan in het diagram drie wegen uit : **ABC**

A 48. ... 09-13 verliest eveneens , maar het loopt bijlange niet vlot, een willekeurige variant :
49. 27-21 **A1** 16x27 50. 32x21 19-24 51. 21-16 14-19 52. 23x14 20x09 53. 29x20 15x24
54. 37-32 09-14 55. 32-27 14-19 56. 28-22 17x28 57. 33x22 19-23 58. 16-11 23-29
59. 11-06 26-31 60. 27x36 18x27 61. 06-01 13-18 62. 01-06 18-23 63. 25-20 24x15
64. 06-33 +

A1 49. 37-31 26x37 50 32x41 wordt mogelijks remise

B 48. ... 20-24 49. 29x20 15x24 50. 27-22 18x29 **B1** 51. 22x11 16x07 52. 28-23 19x28
53. 32x34 24-30 54. 34-29 30-35 55. 39-34 +

B1 50. ...2 18x27 51. 32x21 16x27 52. 25-20 14x25 **B2** 53. 23x 3 17-21 54. 3x17 21x12
55. 39-34 24-30 **B3** 56. 43-39 30-35 57. 28-23 12-17 58. 23-19 25-30 59. 34x25 35-40

60 19-14 ! en wit zal winnen

B2 52. ... 24x15 ? 53. 28-22 27x29 54. 33x04 +

B3 uitzicht op (analytische) remise biedt :

55. ... 25-30 ! 56. 34x25 24-29 57. 33x24 27-31

C 48. ... 27-21 ? 49. 37-31 26x37 50. 32x41 21x32 51. 28x37 19x28 52. 33x04 +

Niet altijd schitterende varianten maar toch wel enigszins karakteristiek (en dus ook leerrijk) voor het soort speltype wat we misschien de “**naweeën van de over-ontwikkeling**” kunnen noemen.

Diagram 21 : Van Duyvenbode - Luteyn 2-0

39. ... 09-13 ? 40. 28-23 19x17 41. 37-31 26x28 42. 33x22 17x28
43. 34-30 25x34 44. 39x06 +

Diagram 22 : Ahel - Krista 1-1

39. ... 12-18 ? 40. 28-23 19x17

Een merkwaardige stand , met far-west trekken.

Wit heeft meerdere opties :

=> 41. 27-21 16x27 42. 32x34 wint een schijf maar wit heeft wel een zwakte op de rechtervleugel.

=> 41. 37-31 26x39 42. 43x03 24-30 43. 03x26 14-19 44. 35x24 19x30
45. 26-31 ! 30-35 46. 27-21 16x27 47. 31x06 en +

=> 41. 27-22 17x39 42. 43x03 24-30 ? 43. 03x20 25x14 44. 35x24 +

In de partij koos zwart de beste verdediging na 41. 27-22 :

41. 27-22 17x39 42. 43x03 14-19 ! 43. 37-31 26x28

Een niet makkelijke stand om tot winst te voeren. De partij liep remise als volgt (zonder verdere commentaar) : 44. 03-26 24-30 45. 35x24 19x30 46.. 48-43 30-35 47. 43-39 25-30 48. 26-48 28-33 49. 39x28 35-40 50. 48x25 40-44 51. 28-22 =

Diagram 23 : Cazemier - Jouvert 2-0

36. 50-45 09-13 ? 37. 28-22 19x17 38. 44-40 35x33 39. 38x07 +

Diagram 24 : Vroom - Luteyn 0-2

De zwartspeler , een gekend openingstheoreticus, heeft mogelijks deze stand wel eens onder ogen gehad vóór de partij.

Allicht had hij in elk geval de combinatie voorzien.

We geven eerst het partijverloop :

21. ... 02-07 22. 26-21 17x26 23. 28-22 19x17 24. 37-31 26x28 25. 33x02 24x33
26. 39x28 De dam kost twee stukken

26. ... 12-17 27. 48-42 18-22 28. 27x18 13x33 29. 2x38 20-24 30. 38x20 15x24 en zwart heeft zowaar schijfwinst en won later ook de partij.

Dam 2.2 heeft volgende mooie variant , waarbij het materiaal uiteindelijk wel gelijk blijft maar zwart overwegend (en allicht positioneel gewonnen) staat.

26. 39x28 12-17 27. 28-22 ! 17x28 28. 44-39 20-24 29. 34-30 25x34 30. 39x19 14x23
31. 02-07 08-12 32. 07-01 13-19 33. 40-34 09-13 34. 48-42 19-24 35. 42-37 16-21
36. 27x16 18-22 37. 01x20 15x24

De zet 21. ... 02-07 mocht dus wel degelijk.

- - - - - o - O - o - - - - -

Diagram 25 : McMasters - Bell 2-0

De opblaaskombinatie beheerst dit fragment.

Zwart mag perfect sluiten met 9-14, meer zelfs het is de aangewezen zet !

51. 29-23 09-14 52. 28-22 19x17 53. 37-31 26x28 54. 33x13 25-30 en bij de volgende zet kan zwart de lastige witte schijf op 13 afruilen en staat zelfs wat voordeliger =

Dit kwam er in de partij :

51. 29-23 09-14 52. 32-27 07-11 53. 38-32 11-16 54. 27-22 12-17 ? A 55. 22x11 16x07
56. 28-22 19x17 57. 37-31 26x28 58. 33x13 14-19 59. 13x24 25-30 60. 39-33 30x19
61. 33-29 +

A Een beetje grappig. Zwart was het blijkbaar nu toch weer vergeten ! Aangewezen was de achterwaartse ruil 14-20 met een lastig eindspel voor zwart.

Diagram 26 : Edink - Martens 2-0

Het antwoord moet ontkennend luiden. Vooreerst de partij :

40. 27-22 08-12 41. 22x11 16x07 42. 28-22 19x17 43. 30x10 05x14
44. 37-31 26x28 45. 33x02 +

Zwart kon nog even proberen als volgt :

40. 27-22 14-20 41. 22x11 16x07 42. 23x14 09-13 43. 30x19 13x24 A
44. 14-10 05x14 45. 39-34 08-13 46. 34-30 13-19 47. 28-23 19x39
48. 30x10 39-44 49. 25x14 44-50 50. 10-04 en wit wint +

A 43. ... 20x09 44. 19-14 09x20 45. 25x14 +

Diagram 27 : Zvirbulis - Wigman 2-0

Het ging tamelijk snel :

28. ... 13-18 ? 29. 28-22 19x17 30. 30x10 04x15 31. 37-32 26x28 32. 33x04 +

Diagram 28 : Dallinga - Palmer 2-0

22. ... 13-18 ? 23. 28-22 19x17 24. 30x10 15-20 A 25. 25x14 04x15 26. 37-31 26x28
27. 39-33 ! 21x43 28. 33x04 43-49



Zwart heeft nu ook een dam en een schijf voorsprong zelfs ... maar de witte positie beheerst volledig de lange lijn. **Cruciaal** in dergelijke materie. Heel belangrijk om later een (of meer) bijkomende dammen te verwerven.

29. 41-37 49-21 30. 40-34 ! 21-26 **B** 31. 14-10 17-22 32. 4x36 15x04
33. 37-31 26x37 34. 42x31 +

A Het vervolg van de combinatie was zowat gedwongen. Het achteruitslaan van schijf 10 behoorde weliswaar ook tot de mogelijkheden. Een aannemelijk vervolg zou er dan als volgt kunnen uitzien :

24. 30x10 09-14 25. 10x19 17-22 26. 41-36 22x31 27. 36x27 12-17 28. 46-41 17-22
29. 41-36 22x31 30. 36x27 11-17 31. 19-14 15-20 32. 14-10 04x15 33. 25x14 17-22
34. 35-30 22x31 35. 30-24 31-36 36. 24-20 15x24 37 14-10 + en wit zal dit wel winnen

B 30. ... 21-49 31. 14-10 17-22 32. 04x36 15x04 33. 42-38 49x41 34. 36x47 +

B Meer tegenstand geeft

30. ... 17-22 31. 04x36 11-17 32. 36-47 B1 08-13 33. 35-30 12-18 34. 30-24 03-09
35. 14x 3 21-26 36. 3x21 26x08 en wit moet op termijn in staat geacht worden dit te winnen. Nog een weg te gaan echter.

B1 ook het volgende komt voor wit in aanmerking (met toch nog wat onzekerheid over de witte winst) :

30. 40-34 17-22 31. 04x36 11-17 32. 48-43 21x49 33. 42-38 49x10
34. 36-47 10x41 35. 46x37 met winstkansen.

Alles samen toch een ingewikkeld geheel. Een stukje **damafname** dus voor gevorderden.

Diagram 29 : Tuik - Offinga 0-2

Het plaatsen van een offer moet altijd heel voorzichtig gebeuren. Gevaren durven nogal eens om de hoek loeren.

We geven eerst het partijverloop :

28. ... 15-20 **!?** 29. 24x15 13-19 30. 15-10 **!?** **A** 04x15 31. 28-22 19x17 32. 37-31 26x28
33. 33x04 21x43 34. 49x38 17-22 35. 04x31 08-13 36. 31x20 15x44 +

A Wit beschikte over volgende (korrekte) weerlegging :

30. 27-22 18x27 31. 29-24 19x30 32. 23-18 12x23 33. 28x10 +

Diagram 30 : Beerepoot - Brouwers 0-2

Een kleine forcing :

40. (33-29) 13-18 **!** 41. 23-19 **A** 20-24 42. 29x20 25x23 43. 28x19 17-22 **!**
44. 26x28 08-13 45. 19x17 11x44 en wit won enkele zetten later.

A 41. 27-22 18x27 42. 31x22 21-27 **!** +

Diagram 31 : Gantwarg - Letsjinski 1-1

Niet zo makkelijk om de opgave te doorgronden.

Gantwarg hanteert de witte stukken.
Het partijverloop :

30. 27-22 ! 18x27 31. 31x22 12-18 32. 28-23 A 19x17 33. 37-31 26x28 34. 33x02 08-12
35. 02x05 09-14 36. 05x30 25x32 37. 35-30 32-37 en na enkele zetten werd tot remise besloten. Wit heeft wel voordeel maar zeker niet voldoende voor winst.

A Vermeldenswaardig kan hier ook :

32. 32-27 ! 19-23 33. 28x10 09-14 34. 10x30 25x21 35. 22-17 21x12

Zwart heeft een plusschijf, maar anderzijds heeft wit een blanco rechterbordrand voor zich ...
Spannend spelbeeld dat toch remise blijkt. We gaan er niet verder op in.

Diagram 32 : Hermelink - Stokkel 2-0

Een typische stand. Wit staat overwegend, maar nog niet gewonnen. 13-19 laat de witspeler toe te beslissen , mede met de opblaaskombinatie.

44. ... 13-19 ? 45. 24x13 08x19 46. 35-30 ! 02-08 A 47. 27-22 08-13 B 48. 22x11 16x07
49. 28-22 19x17 50. 37-31 26x28 51. 33x02 13-18 52. 29-23 18x40 +

A 46. ... 02-07 47. 37-31 26x37 48. 32x41 21x32 49. 28x37 19x28 50. 33x02 +

B Het blijft een beetje merkwaardig en men ziet het in vele partijen. Na 27-22 met de vaak niet te pareren dreiging (van de opblaaskombinatie) kijkt de (verdedigende) speler er naar en ondergaat de combinatie. Er lijkt wel een **verlamrende invloed** van uit te gaan.

Waarom niet (intijds) een schijf offeren en aldus naar remise proberen te vechten ?

Diagram 33 : Sijbrands - Borgman 2-0

Wit heeft met een Ghestem - doorstoot zijn tegenstander (bijna) overmeesterd.

Na 23-29 volgde :

33. ... 23-29 ? A 34. 28-23 19x17 35. 35-30 24x35 36. 33x24 20x29 37. 38-33 29x38
38. 37-31 26x28 39. 43x03 21x32 40. 03x38 +

Moeten we nu echter de zet 33. ... 23-29 van een vraagteken voorzien ?

A 33. ... 24-29 34. 33x24 20x29 35. 39-33 29-34 36. 35-30 +

A 33. ... 08-12 34. 22-17 23-29 35. 17x08 13x02 36. 28-23 19x28 37. 33x13 +

A 33. ... 06-11 blijft dus de enige. Zwart loopt hier onherroepelijk vast. Omdat dit eerder in een Ghestem - rubriek thuisheert gaan we er niet verder op in.

Ghestem en de opblaaskombinatie kunnen al eens samen een tandem vormen.

Diagram 34 : Prokoupets - Soukhar 2-0

Een mooi fragment.

29. ... 16-21 ? 30. 42-38 11-16 gedwongen daar 37-31 dreigt met schijfwinst
31. 34-29 23x34 32. 28-23 19x17 33. 37-31 26x28 34. 33x02

Wit komt dus op dam via de ons welbekende combinatie. Vandaar het vraagteken bij zet 29.
Maar wat nu ?

34. ... 30-35 ! 35. 02x05 34-40



We geven nu eerst het partijvervolg :

36. 05-23 ! 40x49 37. 23-45 ! 21-27 38. 50-44 49x40 39. 45x31 09-13 40. 31x09 03x14
41. 39-34

In deze remisestelling maakte zwart verderop een fout en verloor alsnog de partij.

Vanuit het diagram kan wit ook twee andere wegen inslaan , die wellicht echter ook slechts tot remise leiden :

=> 36. 38-33 40x29

=> 36. 05-23 40x49 37. 23-01 35-40 38. 01x45

Diagram 35 : Boulonois - Borgman 2-0

Dit fragment bezit illustratieve eigenschappen naar het speltype en de centrale rol die de opblaaskombinatie daarin speelt

Het volstaat (grotendeels) om de partij te volgen :

40. 31-27 11-16 **C** 41. 27-22 19-24 **B** 42. 22x11 16x07 43. 38-32 !

De dreiging komt er opnieuw en nu niet meer te pareren

43. ... 13-19 **A** 44. 28-22 19x17 45. 37-31 26x28 46. 33x02 +

A Het verliest allemaal , maar in plaats van 13-19 kan zwart toch beter iets anders doen (althoewel , sterven in schoonheid heeft enige charme ☺) met 43. ... 24-29 44. 23x34 ofwel met 43. ... 14-19 44. 25x14 19x10 45. 23-19 24-30 46. 19x08 03x12 47. 40-35 +

B 41. ... 20-24 42. 22x11 16x07 43. 28-22 19x17 44. 37-31 26x37
45. 38-32 37x28 46. 33x02 +

B op 41. ... 03-08 volgt dezelfde combinatie

B op 41. 17-21 gaat zwart positioneel ten onder (twee onspeelbare vleugels)

41. ... 17-21 42. 40-35 19-24 **B1** 43. 50-45 03-08 44. 45-40 +

B1 42. ...20-24 43. 50-45 +
B1 42. ... 03-08 43. 35-30 !! + Zwart kan immers niet
43. ... 20-24 44. 39-34 24x35 45. 34-30 35x24 46. 25-20 14x25 47. 23x12 +

C 40. ... 03-08 41. 27-21 08-12 42. 21-16 +
C 40. ... 20-24 41. 27-21 +
C 40. ... 19-24 41. 38-32 +

Diagram 36 : Golubeva - Baljakina 2-0

De foutzet 32. ... 21-26 valt **psychologisch** heel goed uit te leggen ! Met haar voorgaande zet bracht de witspeelster de dreiging 33. 34-29 23x34 34. 40x20 15x24 35. 22-18 13x22 36. 28x26 **+1** in de stelling.

Welke andere zet dan 21-26 kan dit beter pareren ?

32. ... 21-26 ? 33. 34-29 23x34 34. 40x20 15x24 35. 28-23 19x17
36. 37-31 26x28 37 33x02 +

Aangewezen was bijvoorbeeld 32. ... 15-20.

Diagram 37 : Van Ballegooijen - Strooper 2-0

Een variatie met een witte schijf op 18.

39. ... 02-08 ? 40. 22-17 21x12 41. 28-22 19x17 42. 37-31 26x28 43. 33x04 12x23 +

Diagram 38 : Mullier - Leonard 2-0

Hier spitst de aandacht zich toe op een doorbraak naar 6.

Mag wit ten koste van twee schijven een doorbraak nemen ? A priori lijkt dit nogal duur , vooral daar de schijf nog een tijd verplicht op 11 geparkeerd blijft.

Beide spelers spelen een korrekt vervolg :

27. 28-23 ? 19x17 28. 37-31 26x28 29. 33x11 21-26 30. 34-30 25x34 31. 39x19 13x24
32. 36-31 26x37 33. 42x31 08-12 34. 38-32 09-13 35. 32-28 13-19 36. 28-22 02-08
37. 11x13 19x08 en **+1** voor zwart met een winnend afspel.

In het verdere partijverloop greep een **afschuwelijk misverstand** plaats in de geest van de zwartspeler die nog de partij verloor.

Diagram 39 : Clevis - Maertzdorf 1-1

Wit heeft in het begin van de partij een schijf gewonnen en nadien slap gespeeld.
En zichzelf in moeilijkheden gebracht.

In de diagramstand behoudt hij nog alle kansen op de zege door 36-31 ! Dergelijke zet moet in normale omstandigheden met grote **terughoudendheid** worden gespeeld. Hier breekt nood echter wet , en vooral : zwart moet bij het beantwoorden op zijn beurt concessies doen.

Wit deed echter 28-22 ? We zullen dit maar (met positieve ingesteldheid) als een foute lokzet beschouwen.

43. 28-22 ? 23-29 44. 34x23 19x17 45. 37-31 26x28 46. 33x02 14-20 47. 02x30 25x21
48. 16x27 18-23 49. 27-21 23-28 50. 36-31 =

Diagram 40 : Hoekman - Grevers 2-0

Geen opblaaskombinatie pur sang, die de witspeler hier uit de mouw schudt. Thuishorend bij de behandeling van Ghestem doorstoten. Wel mooi én moeilijk én winnend.

32. ... 23-29 ? 33. 40-34 29x40 34. 49-43 40x49 35 28-23 19x17 36. 37-31 26x28
37. 38-32 49x47 38. 32x03 21x32 39. 03x15 17-22 40. 48-42 47x38 41. 15x42 +

Na enkele zetten won win.

Diagram 41 : Jankovskaja - Meijler 2-0

Wit staat eigenlijk bijna gewonnen en moet het nog afmaken. Het voorbereidende werk ligt achter de rug. U stelt zich natuurlijk ook de vraag : waar komt de opblaaskombinatie achter de hoek kijken ? Heeft u ze gevonden ?

We geven het partijverloop.

36. 43-39 18-23 B 37. 48-43 23-29 A 38. 34x23 08-13 39. 28-22 19x17 40. 37-31 26x28
41. 33x02 21x32 42. 02x46 +

A Zwart zag natuurlijk (niet helemaal onterecht 😊) allerlei problemen opduiken en probeert het met een (tijdelijk) offer.

A 37. ... 08-12 44. 38. 27-22 +

B 36. ... 08-13 37. 48-43 07-12 38. 34-30 25x34 39. 40x29 12-17 40. 45-40 17-22
41. 28x17 21x12 42. 40-34 12-17 43. 32-28 17-21 44. 38-32 +

B 36. ... 08-12 37. 34-29 18-23 38. 29x18 12x23 39. 40-34 **B1** 07-12
40. 45-40 en zwart loopt vast. Het ontbreken van een schijf op 13 veroorzaakt veel leed.
B1 ook 39. 39-34 wint trouwens

B 36. ... 07-11 37. 48-43 **B3** 08-12 **B2** 38. 34-29 19-23 39. 28x10 15x04
40. 29-23 18x29 41. 40-34 29x40 42. 45x34 +

B2 37. ... 08-13 38. 34-30 25x34 39. 40x29 11-17 40. 45-40 17-22
41. 28x17 21x12 42. 32-28 12-17 43. 40-34 17-21 44. 38-32 +

B3 Uiteraard niet het zetje van Weiss meenemen zonder de gevolgen te checken :

37. 27-22 18x27 38. 28-22 27x18 39. 37-31 26x28 40. 33x02 19-23
41. 02x30 23-29 42. 34x23 25x32 + en zwart wint in dit geval

Diagram 42 : Baljakin - Stasytis 2-0

38. ... 08-13 ? 39. 28-23 19x17 40. 37-31 26x28 41. 38-33 21x32
42. 33x02 03-08 43. 02-07

Baljakin kon het (allicht gewonnen eindspel) net niet afwerken

Diagram 43 : Delmotte - Cordier 2-0

32. ... 12-18 ? 33. 28-23 19x17 34. 30x19 13x24 35. 37-31 26x28 36. 33x04 +

Diagram 44 : Cordier - Duval 2-0

35. ... 23-29 36. 38-33 29x38 37. 28-23 19x17 38. 37-31 26x28
 39. 43x03 21x32 40. 03x18 +

Na deze combinatie bevat het bord heel wat minder stukken ☺ .

Diagram 45 : Kalbfleisch - Katz 2-0

33. ... 20-25 ? A 34. 28-22 19x17 35. 27-21 17x26 36. 37-31 26x28 37. 33x04 +

Gedwongen was :

A 33. ... 09-13 34. 29-24 18x29 35. 24x35 20-25 A1 36. 33x24 19x30
 37. 35x24 14-19 38. 44-40 19x30 39. 28-23 en wit blijft (erg) voordelig staan.

A1 35. 24x35 20-24 36. 37-31 12-17 37. 44-40 17-21 38. 28-22 13-18
 39. 22x13 19x08 40. 49-44 24-30 41. 35x24 29x20 42. 40-34 en ook hier heeft wit toch voordeel.

Diagram 46 : Tesselaar - Van Dongen 2-0

21. 28-23 19x17 22. 37-31 26x28 23. 33x02

We concentreren ons even op de **damafname** :

Het open veld op 4 hindert zwart erg. Bij het nemen van de dam moet dit dan ook steeds in oenschouw worden genomen. Als schijf 5 op 4 staat verliest wit immers een schijf.

Diagram 1



We geven eerst het partijverloop zonder commentaar :
 23. ... 14-19 24. 36-31 05-10 25. 31-26 10-14 26. 26x17 12x21 27. 34-30 25x34
 28. 40x20 14x25 29. 35-30 25x34 30. 39x30 en na enkele zetten verloor zwart.

Met volgende variant maakt zwart het wit heel wat moeilijker :

23. 33x02 25-30 ! 24. 34x25 14-20 25. 25x14 9x20 26. 39-34 13-19 27. 02x13 19x08

Diagram 2

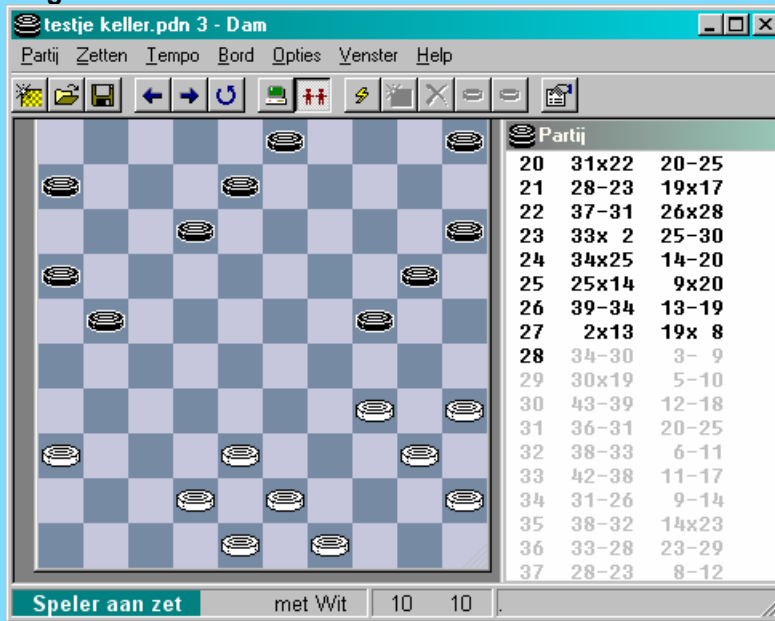

Zwart heeft nu de dam opgeruimd. Maar niet alle problemen ... Schijf 24 lijkt amper te verdedigen.

28. 34-30 03-09 29. 30x19 05-10 **A**

A Zwart kan nog eenmaal op 30 achterlopen , maar moet dan voortuit met de schijf van 24 naar 29. En zal die uiteindelijk verliezen. Zonder compensatie.

30. 43-39 12-18 **B**

B Niet 09-14 ? wegens 38-32 , 32-27 , 42-38 en 40x07

31. 36-31 20-25 32. 38-33 06-11 33. 42-38 11-17 34. 31-26 09-14 35. 38-32 14x23 36. 33-28 23-29 37. 28-23 08-12 **C**

C 37. ... 29-33 ? 38. 23x 3 33x44 39. 35-30 44x24 40. 03- 08 ! en +

38. 23x34 21-27 39. 32x21 16x27

Diagram 3

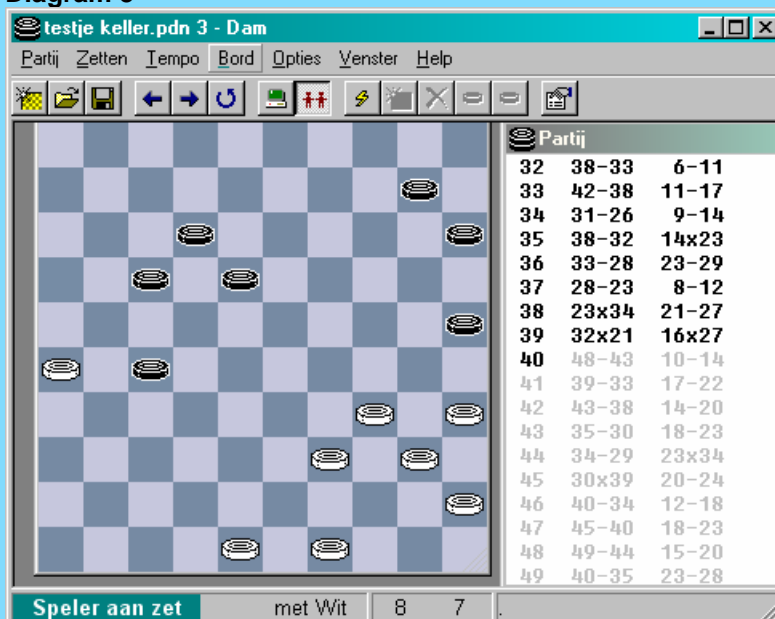

En nadat de witte en zwarte plannen een aantal keren dienden aangepast staat zwart dan toch een schijf voor. Allicht niet voldoende voor winst.

Diagram 47 : Mooser - Hoopman 2-0

We blijven nog even bij de damafnames. 25. 28-22 19x17 26. 37-31 26x28 27. 33x02

Zwart heeft twee schijven meer. Bovendien bezit hij ook een schijf op 4, hetgeen een plus uitmaakt. Schijf 12 staat erg ongelukkig, zeker in combinatie met de rest van de stand.

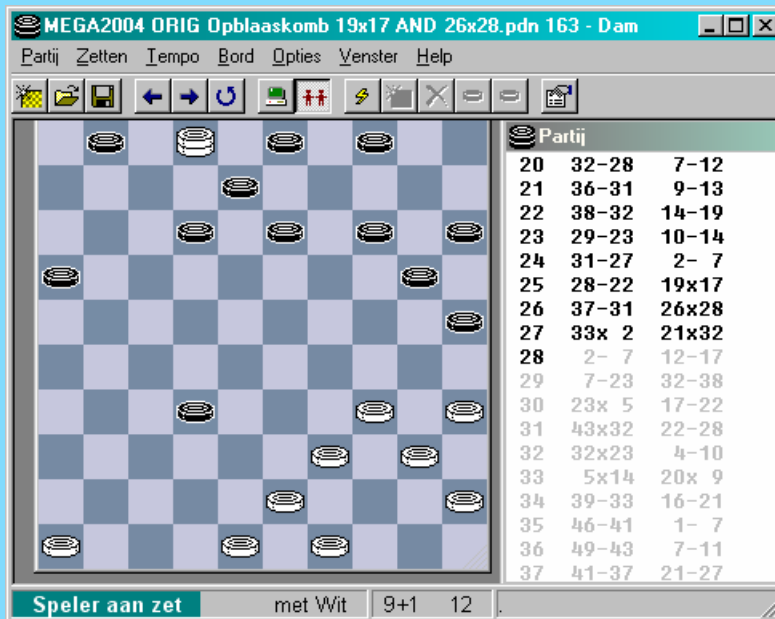

Het partijverloop :

27. ... 21x32 28. 02-07 12-17 **B** 29. 07-23 32-38 30. 23x05 17-22 **A** 31. 43x32 22-28
32. 32x23 04-10 33. 05x14 20x09 **+1**

A Of ook 30. ... 01-06 31. 43x32 04-10 32. 05x11 06x17 **+1**

B 28. ... 13-18 29. 07-02 14-19 30. 02x38 20-24 31. 38x20 25x14 **+1**

Zwart kreeg dus geen enkele kans om de dam met gelijk aantal stukken af te nemen.

Diagram 48 : Luteyn - Van den Hooff 1-1

De stand oogt erg karakteristiek voor ons speltype.
We hadden al kunnen aanvatten enkele zetten eerder in de partij.

Het zal niet zo moeilijk vallen de spelgang met de combinatie eruit te halen.
Maar wat met de vraag naar de winst ?

De titel alludeert erop dat deze vraag niet zo eenvoudig blijkt ...

We geven het spelverloop

41. 36-31 11-17 **A** 42. 22x11 06x17 **? A** 43. 31-27 17-21 44. 27-22 12-17 **B** 45. 22x11 16x07
46. 28-22 19x17 47. 37-31 26x28 48. 33x02

A De zet 11-17 06x17 verdient een vraagteken omdat dit op rechtstreekse wijze naar dam op 2 leidt met grote winstkansen. De andere twee mogelijkheden 16-21 of 11-17 16x07 leiden echter naar erg nadeel voor zwart, zonder dat we het woord winst definitief durven in de mond nemen. We geven geen varianten.

B Zwart heeft hier niks anders

Hier ziet u het diagram met de (**prille**) dam.

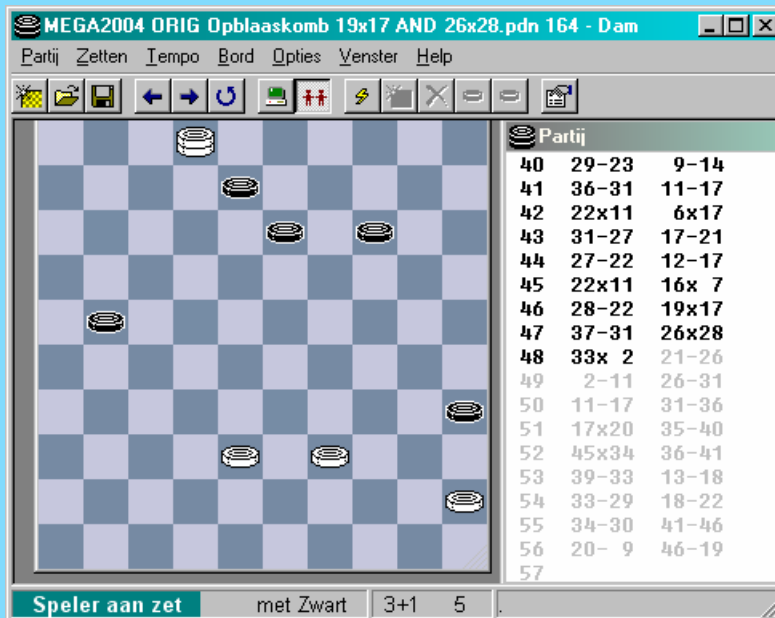

Bepaald niet makkelijk.

48. ... 21-26 49. 02-11 26-31 50. 11-17 31-36 51. 17x20 35-40 (verplicht) 52. 45x34 36-41
53. 39-33 13-18 54. 33-29 18-22 55. 34-30 41-46 56. 20-09 ? 46-19 =

Voelt er zich iemand geroepen ?

--- o - O - o ---

Diagram 49 : Foppen - Hopp 2-0

24. ... 12-18 ? 25. 28-23 19x17 26. 30x19 13x24 27. 27-21 16x27 28. 32x23 +
Gelijk aantal stukken voor beide kleuren, maar zwart kan natuurlijk wel opgeven.

Diagram 50 : Bruijns - Harmsma 1-1

22. 28-23 19x17 23. 37-32 26x28 24. 33x22 17x28 25. 34-30 25x34 26. 39x06 !

Ook al blijft de stand met gelijk materiaal over, wie kan dit weigeren ?

Of blijkt er hierna toch meer aan de hand ? Wellicht heeft wit (terecht) verwacht een aanval te kunnen openen op schijf 28.

26. ... 09-13 27. 43-39 07-12 28. 46-41 12-17 29. 41-37 14-19 30. 40-34 15-20
31. 38-33 17-22 32. 34-29 13-18 33. 42-38 19-23 34. 37-32 ! 23x43 35. 32x12 43x32

Een wat **merkwaardige** stand.



36. 12-07 ! 01x12 37. 06-01 02-07 38. 01-06 22-27

Hier wordt remise genoteerd, maar de witte stand kan relatief rechtlijnig naar winst worden gevoerd :

39. 33-29 32-37 40. 06-28 37-42 41. 48x37 12-18 42. 28x05 18-23 43. 05x21 16x27
44. 45-40 07-12 45. 35-30 12-17 46. 29-23 17-21 47. 23-18 21-26 48. 18-12 26-31
49. 37x26 27-32 en wit zal winnen.

Diagram 51 : Schuurman - Evers 2-0

Hier gaat de opblaaskombinatie hand in hand met de kaatsingszet.

Op 20-25 ? forceert wit schijfwinst als volgt :

21. ... 20-25 ? 22. 29-23 ! 21-26 of ? A 23. 28-22 19x17 24. 37-31 26x28 25. 33x02 +

A Er dreigde immers :

22. (bijvoorbeeld) 29-23 07-11 23. 23-18 12x23 24. 34-30 25x34 25. 40x18 13x22 26. 28x26 +1

Diagram 52 : Bosker - Hoekstra 2-0

De forcing bouwt zich op rond de opblaaskombinatie.

We geven eerst het partijverloop :

41. 43-39 11-17 ? **A** 42. 27-22 08-12 **B** 43. 22x11 16x07 44. 28-22 19x17
45. 37-31 26x28 46. 33x02 +

B Hier kan nog weinig anders, een van de karakteristieken van de opblaaskombinatie in overontwikkelde stand

A 41. ... 08-12 42. 40-35 **A2** 15-20 **A1** 43. 35-30 ! 11-17 **A3** 44. 27-22 12-18 **A4** 45. 23x12 17x08
46. 22-18 13x22 47. 28x17 21x12 48. 30-24 20x40 49. 39-34 40x29 50. 33x04 ! +

A1 42. ... 12-17 43. 27-22 21-27 44. 32x12 11-17 45. 22x11 16x40
46. 35x44 en wit zal duidelijk winnen

A2 42. 27-22 ? 12-18 43. 23x12 11-17 44. 22x11 16x18 45. 36-31 18-22
46. 28x17 21x12 wit staat duidelijk voordelig maar daarom nog niet gewonnen

A3 43. ... 20-24 ? 44. 27-22 24x35 45. 22-18 13x22 46. 28x06 19x28 47. 33x22 +
A3 43. ... 13-18 ? 44. 27-22 18x40 45. 39-34 40x29 46. 33x04 25x34 47. 22-18 12x23 48. 28x10 +
A3 43. ... 12-18 ? 44. 23x12 11-17 45. 30-24 20x40 46. 12-08 13x02 47. 39-34 40x29 48. 33x04 +
A3 43. ... 12-18 ? 44. 23x12 20-24 45. 27-22 24x35 46. 22-18 13x22 47. 28x 6 21-27 48. 32x21
26x08 en wit wint

A4 44. 27-22 20-24 45. 22x11 24x35 46. 11-06 en wit wint
bijvoorbeeld : 46. ... 21-27 47. 32x21 26x17 48. 37-32 16-21 49. 36-31 21-26 50. 31-27 +

A 41. ... 15-20 42. 27-22 en wit zal best een schijf afstaan met 21-27 want als 11-17 komt er :
42. ... 11-17 43. 22x11 16x07 44. 28-22 19x17 45. 37-31 26x28 46. 33x02 +

Diagram 53 : Blanpain - Trubko 2-0

Ook in de hekstelling kan de opblaaskombinatie de kop opsteken.

35. 28-23 ! 19x28 36. 32x23 13-19 **A** 37. 27-22 19x17 38. 37-32 26x28
39. 33x04 24x44 40. 40x49 +

A op andere zetten wint wit een schijf via 34-30 +1

Diagram 54 : Arendo - Rocher 2-0

De uitslag van de partij mag ons niet in de war brengen ☺ .
1-7 mag wel degelijk. Een mooie lokzet als u wil.

We belanden uiteraard in het luik met de damafnames.

22. ... 01-07 ?! 23. 34-30 25x34 24. 40x20 15x24 25. 35-30 **A** 24x35 26. 28-23 19x17
27. 37-31 26x28 28. 33x02 14-19 29. 48-42 ! 19-24 ! 30. 45-40 35x33 31. 38x20 13-18
32. 02x22 09-13 33. 22x09 03x25 +1 voor zwart !

A Wit moet een schijf extra geven, anders wordt de dam afgenomen door 13-19 +1

Diagram 55 : Hübner - Werrebrouck 2-0

De witte stukken leiden ons als vanzelf naar de zege. Als witte partij de diagramstand bekomen lijkt al wat moeilijker.

45. 36-31 21-26 46. 31-27 17-21 **B** 47. 27-22 12-17 **A** 48. 22x11 16x07 49. 28-22 19x17
50. 37-31 26x28 51. 33x02 +

A 47. ... 21-27 48. 22x31 13-18 49. 32-27 18x29 50. 35-30 24x44
51. 33x04 44x42 52. 37x48 26x37 53. 27-21 16x27 54. 04x42 +

A 47. ... 24-29 48. 23x34 20-24 49. 34-30 +

B op 46. ... 13-18 47. 35-30 +

Diagram 56 : De Jong - Boeve 2-0

34. ... 08-12 ? 35. 28-23 19x17 36. 30x08 09-13 37. 8x19 14x23
38. 33-28 03-09 39. 28x19

Er volgde nog een klein nagerecht :

39. ... 06-11 40. 19-14 10x19 41. 37-31 26x28 42. 38-33 28x30 43. 35x04 +

Diagram 57 : Van Straten - Derkx 1-1

Vooreerst het antwoord op de vraag : er kan nogal veel gebeuren !

Nu weet ik ook wel dat dit antwoord u niet echt verrast. U weet dat de vraagstelling ietwat bijzonder impliceert.

In de diagramstand staat wit zeer sterk, mogelijks gewonnen. Al valt het soms niet altijd mee om dat (analytisch) aan te tonen. Wit heeft wel een erge zwakte achteraan : het vierkantje 40, 44, 45 , 50 dat onder geen beding mag **geïsoleerd** raken.

Een verrassend speelbare zet vanuit de diagramstand : 30-25 !

34. 30-25 ! 13-18 ? 35. 28-22 19x17 **A** 36. 44-39 35x44 37. 37-31 26x28
38. 33x02 21x34 39. 50x10 15x04 40. 25x03 + een dubbele dam combinatie, niet alledaags

A 35. ... 19x39 36. 22x04 +

Na 30-25 lijkt volgende variant rechtlijnig op het bord te komen :

34. 30-25 12-17 35. 27-22 08-12 36. 22x11 16x07 37. 36-31 07-11 **B** 38. 31-27 11-16
39. 27-22 12-17 40. 22x11 16x07 41. 44-39 35x44 42. 28-22 19x17 43. 37-31 26x28
44. 33x02 44x42 45. 2x10 15x04 46. 25x03 21-26 47. 03-14 en wit mag "dank u wel" zeggen voor de aankomende remise.

B 37. ... 13-18 ? 38. 31-27 18x29 39. 27x16 09-13 40. 32-27 13-18
41. 28-22 18-23 42. 37-32 12-18 43. 22x13 19x08 44. 33-28 14-19
45. 25x14 19x10 46. 28x30 35x24 47. 44-39 +

Achteraf bekeken was 30-25 dus toch niet de ideale zet maar het gaf ons de gelegenheid te combineren.

Hoe verliep de partij ?

34. 27-22 12-17 35. 22x11 16x07 36. 44-39 **D** 35x44 37. 28-22 19x17 38. 30x10 15x 4
39. 45-40 **C** 44x35 40. 37-31 26x28 41. 33x02 35-40

C Vooral deze tussenzet doet het goed

Na de combinatie ontstaat een rommelige en moeilijke stand. We mogen het de witspeler niet kwalijk nemen dat hij geen winst vond (als die er al zou zijn) en we gaan er trouwens niet verder op in. Een mooie combinatie echter.

D We vonden nog volgende fraaie **valstrik** in de stelling :

36. 36-31 24-29 37. 23x34 35x24 38. 31-27 ? 20-25 ! 39. 27x16 07-11 40. 16x07 25-30
41. 34x25 24-29 42. 33x24 19x30 43. 25x34 08-12 44. 07x18 13x31 ! en zwart zal dit winnen.

Misschien geeft de volgende spelgang wel zowat het beste wat beide partijen kunnen bieden :

34. 27-22 12-17 35. 22x11 16x07 36. 36-31 24-29 **E**

E 36. 07-11 kan ook maar na het opkomen van schijf 31 naar 22 blijft zwart erg lastig staan

37. 23x34 35x24 38. 34-29 07-11 39. 29-23 11-16 40. 44-39 24-30 41. 31-27 20-25

Diagram 1

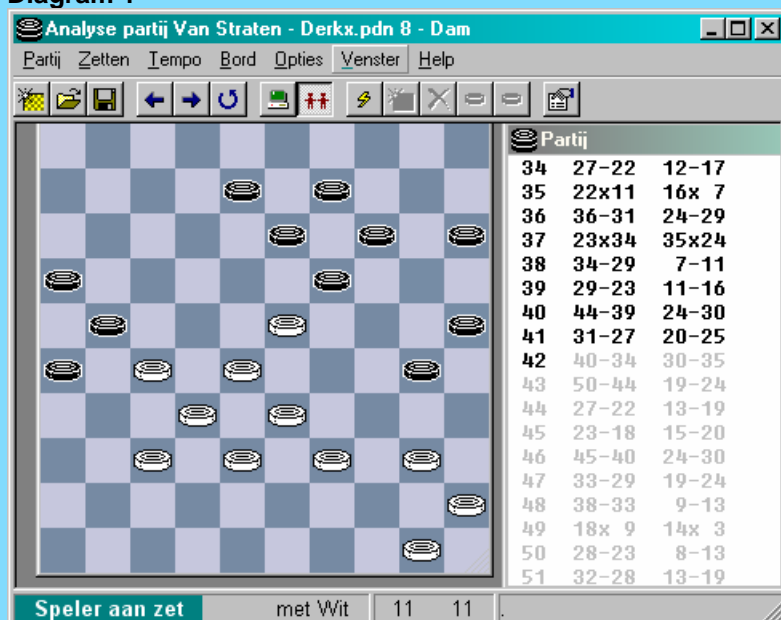

42. 40-34 30-35 43. 50-44 19-24 44. 27-22 13-19 45. 23-18 15-20 46. 45-40 24-30
47. 33-29 19-24 48. 38-33 09-13 49. 18x 9 14x03 50. 28-23 en zwart zal niet aan verlies ontsnappen.

Merken we tenslotte op dat in de diagramstand wit ook een ander goed plan heeft (in rechte lijn) :

42. 40-35 30-34 43. 39x30 25x34 44. 27-22 15-20 45. 50-44 20-24 46. 44-40 21-27 !
47. 40x20 27x29 48. 33x24 14x25

Zwart ontsnapt aan schijfverlies, staat echter heel moeilijk.

49. 32-27 19x30 50. 35x24 08-12 51. 45-40 09-14 52. 40-35 25-30 53. 24-20 14x25
54. 35x24

Diagram 2

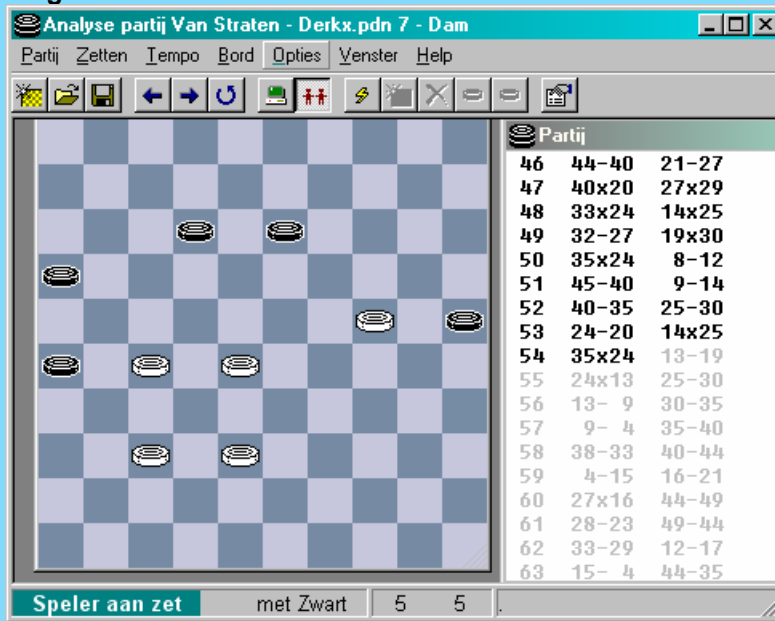

en de vraag blijft nog maar of dit na 13-19 te winnen valt.

Diagram 58 : Hoeksema - Van der Veen 2-0

36. ... 12-18 ? 37. 28-23 19x17 38. 30x19 13x24 39. 37-31 26x28 40. 33x02 +

Diagram 59 : Wanders - Veronesi 2-0

Nee.

35. ... 01-06 ? 36. 28-22 19x17 37. 29-24 30x19 38. 37-31 26x28
39. 33x02 13-18 40. 2x24 25-30 41. 34x25 14-20 42. 25x14 09x29
43. 39-33 03-09 44. 33x24 en =

In de partij verloor zwart na een (onnodige) blunder.

Diagram 60 : De Vos - Graas 2-0

Bij het oversteken van de straat moet men oppassen. Zo ook bij het achterlopen van een schijf.

Wit heeft zopas de lokzet 27-22 gespeeld. Erg aannemelijk want wit kan ook terugruilen bij het eventuele achterlopen.

25. 27-22 ! 12-18 ? 26. 28-23 19x17 27. 35-30 24x35 28. 37-31 26x28 29. 33x11 16x07
30. 29-24 20x29 31. 34x01 +

Diagram 61 : Raituma - Poepjes 2-0

48. ... 03-08 ? 49. 29-23 09-14 A 50. 28-22 19x17 51. 37-32 26x28 52. 33x02 +

A Op 49. ... 19-24 volgt 50. 19-23 +1

In de diagramstand kan wit slechts door het allersterkste spel remise bereiken.

48. 32-28 19-24 49. 29x20 15x24 50. 39-34 03-08 51. 37-32 **B** 26x37 52. 32x41 13-19
53. 34-29 09-13 54. 29x20 19-23 55. 28x19 13x15 56. 33-29 08-13 57. 29-23 07-12
58. 35-30 15-20 59. 30-25 13-19 60. 25x14 19x10 61. 23-19 12-18 62. 41-37 18-23
63. 19x28 =

B op 51. 34-29 08-12 52. 29x20 09-14 53. 12x41 !

Diagram 62 : Fleur - Waaijen 2-0

22. 27-22 ! 21-26 **A** 23. 28-23 19x17 24. 37-31 26x28 25. 33x02 06-11
26. 36-31 25-30 27. 35x24 08-12 28. 02x19 14x23 =

De dam kan dus zonder probleem voor een gelijk aantal stukken worden afgenomen.

A Er dreigde schijfwinst.

A 07-12 en 08-12 blijven verboden wegens een kaatsing :

22. 27-22 07(08)-12 23. 22-18 12x23 24. 35-30 25x34 25. 40x18 13x22 26. 28x26 **+1**

A Ook verboden blijft :

22. 27-22 19-23 23. 28x19 14x23 24. 35-30 25x34 25. 40x18 en wit zal een plus schijf overhouden.

A Zwart kan echter wel 22. ... 19-23 23. 28x19 13x24 spelen =

Diagram 63 : De Gelder - Stoker 2-0

Men kan 10-15 begrijpelijk noemen, maar uiteraard blijft het foutief.

Nu de partij :

25. 50-45 10-15 ? 26. 34-29 23x34 27. 40x20 15x24 28. 28-23 19x17
29. 37-31 26x28 30. 33x02 **+** en zwart verloor

We verlaten nu terug de partij en (in het hoofdstukje **damafname**) geven het sterkste spel : zwart kan de dam niet afnemen (tegen gelijke stukken) :

30. ... 14-19 31. 36-31 09-14 32. 31-26 12-17 **A** 33. 39-33 13-18 34. 02x11 06x17 **+1** voor wit

A op 32. ... 19-23 33. 35-30 !

Diagram 64 : Kukoleva - Pestunova 1-1

We kwamen al eens een gelijkaardige stand tegen :

22. 27-22 ! 12-18 ? 23. 28-23 19x17 24. 37-31 26x28 25. 33x11 16x07
26. 29-24 20x29 27. 34x01

Wit liet dit echter nog remise lopen.

Diagram 65 : Anikejev - Slapinski 2-0

Zoals zo vaak kwam in de partij nadien 21-26.

Het lijkt wel of de zwartspelers gebiologeerd raken en schijf 21 naar de rand dirigeren. En ondertussen vergeten ze uiteraard de opblaaskombinatie. Een typische **Pavlov-zet** dus.

Uiteraard liggen redenen aan de oorzaak hiervan : in sommige stellingen dreigt witte schijfwinst 1om 2 , in andere stellingen (zoals ook hier) moet rekening gehouden worden met de doorstoot van schijf 22 naar 17 (22-17 dus) en schijf 21 kan niet meer weg of er komt dam via 17-11 en 28-23.

In de partij volgde dus de combinatie :

28. 27-22 18x27 29. 31x22 21-26 ? 30. 28-23 19x17 31. 37-31 26x28 32. 33x02 +

In de partij mocht ook niet :

29. ... 12-18 ? 30. 39-34 18x27 31. 28-22 27x18 32. 29-24 19x28 33. 32x01 +

Ook 29. ... 19-24 is weinig aantrekkelijk :

29. 31x22 19-24 ? 30. 29x20 25x14 31. 22-18 12x23 32. 28x10 04x15 met toch wel een voordeliger stand voor wit

Er blijft dus na 27-22 alleen 19-23 over.

Diagram 66 : Peters - Moens 1-1

De dam kan , maar levert geen winst op :

29. (31-27) 23-28 30. 32x34 14-20 31. 25x23 18x49 32. 45-40 **A** 12-17
33. 42-37 **B** 17-22 34. 27x18 13x22 35. 43-39 49x41 36. 46x37

A karakteristieke zet om de dam op haar plaats te houden

B De dam kan ook op volgende manier worden afgenomen :

33. 26-21 **!** 17x26 34. 42-37 16-21 35. 27x16 09-14 36. 43-39 49x41 37. 46x37 =

Dat men met damnemen toch wel enige voorzichtigheid aan de dag moet leggen laat zich makkelijk bewijzen : verplaats in de diagramstand de schijf op 9 naar 10.

Het afspel wordt dan :

1. 45-40 15-20 2. 30-25 10-14 3. 42-37 16-21 4. 27x16 13-19
5. 43-39 49x41 6. 46x37 **+1** voor zwart

Diagram 67 : Verpoest Oscar - Van Dijk 0-2

In deze nog volle stand (en wellicht strategische overwegingen makende) maakt Oscar een ernstige fout.

29. 40-34 ? 29x40 30. 35x44 23-29 31. 32x34 14-20 32. 25x23 18x49 +

Diagram 68 : Soeplin - Van Dijk 0-2

Een vrij uitzonderlijk en zeer uitgesproken stellingbeeld , mogelijk vrij principieel van aard. Alhoewel, de rest van de partij hebben we niet bekeken wegens tijdgebrek.

44. ... 01-07 **!**

Deze zet moet onmiddellijk gebeuren, onder meer omdat nu een schijf op 44 staat.

45 17-11 07-12 46 11-06 23-28 **A** 47 32x34 14-20 48 25x23 18x49
49 30x17 49x03 en =

A Zwart heeft nog een tweede kombinateve manier om te remiseren :

46. 11-06 29-34 47. 30x39 24-30 48. 35x24 19x30 49. 25x34 23-28
50. 32x23 18x49 51. 06-01 49x41 52. 01x25 26x37 en =

44. ... 01-06 ? 45. 44-39 29-34 46. 39-33 +

44. ... 15-20 ? 45. 44-39 29-34 **B** 46. 39-33 34-39 **C** 47. 33x44 23-29 48. 32-28 en wit wint

B 44. ... 15-20 45. 44-39 01-07 46. 17-11 07-12 47. 11-06 29-34 48. 06-01 34x43

49. 38x49 12-17 50. 01-06 17-21 51. 06-28 +

C De moeilijkst te doorbreken verdediging. Wit heeft een schijf extra , maar wordt dit winst ? Een kleine poging , echter zonder garantie :

46. 39-33 01-07 47. 30x39 07-12 48. 17x08 13x02

Diagram 1

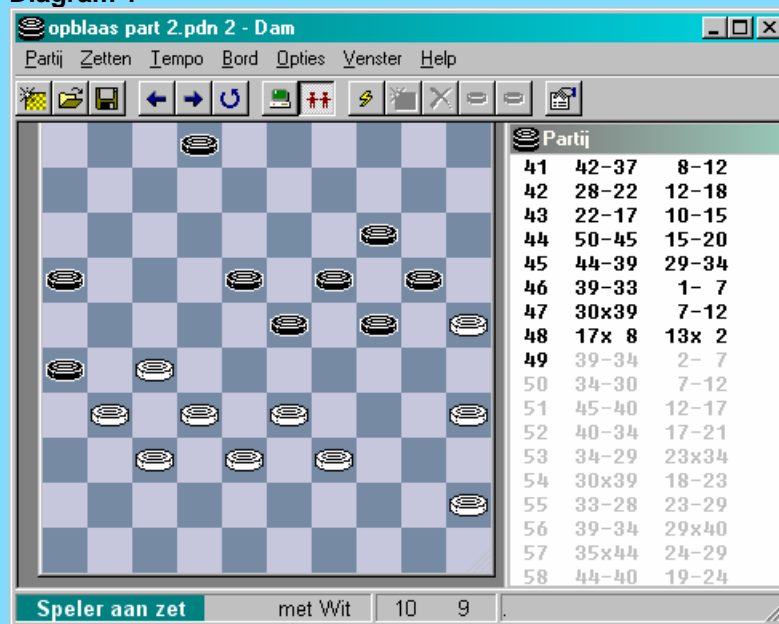

49. 39-34 02-07 50. 34-30 07-12 51. 45-40 12-17 52. 40-34 17-21 53. 34-29 23x34

54. 30x39 18-23 55. 33-28 23-29 56. 39-34 29x40 57. 35x44 24-29 58. 44-40 19-24

59. 40-35 29-34 60. 38-33 24-29

Diagram 2

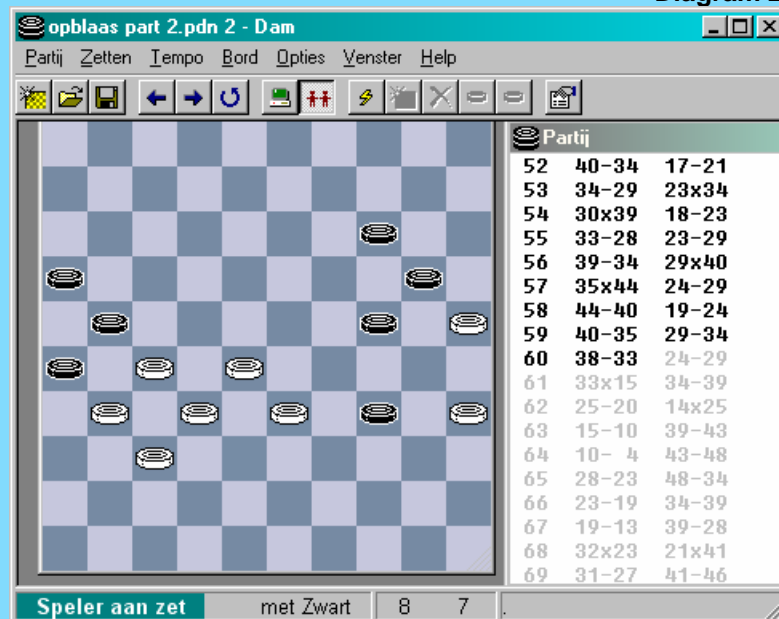

60. 38-33 24-29 61. 33x15 34-39 62. 25-20 14x25 63. 15-10 39-43 64. 10- 04 43-48
 65. 28-23 48-34 66. 23-19 34-39 67. 19-13 39-28 68. 32x23 21x41 69. 31-27 41-46 en +

Diagram 69 : Okrogelnik - Spelstra 0-2

43. 49-44 ? 25-30 44. 34x25 23-29 45. 32x34 14-20 46. 25x23 18x49 +

Diagram 70 : Okrogelnik F. - Okrogelnik W. 1-1

De winst komt tot stand door een kleine forcing

De laatste zet van zwart was 38. ... 28-33 ! De komende zet 49-44 van wit oogt heek natuurlijk om de zwarte stelling in te snoeren. Mogelijk of allicht had zwart dit als lokzet gespeeld.

39. 49-44 ? 14-20 ! 40. 30-25 A 23-28 41. 32x34 13-19 B 42. 25x23 18x49
 43. 31-26 49x21 44. 26x17 12x21

A Wit had alleen de keuze tussen 30-24 of 30-25, er dreigde immers 20-25
 Op 30-24 komt echter : 40. 30-24 23-28 41. 32x34 20x49 +

B Alleen 13-19 komt hier in aanmerking ! Vooral niet de (enig) andere tempozet 06-11 gezien zet 44 !



De combinatie heeft haar werk gedaan. De resterende stand lijkt **bedrieglijk eenvoudig** om winnen. Zoals we weten bedriegt de schijn. Wit verspeelt de winst. Daar het niet de bedoeling is dit eindspel te analyseren geven we enerzijds gewoon de partij en anderzijds een winstvariant (via Dam 2.2)

De partij :

45. 45-40 33-39 46. 42-38 21-27 47. 47-42 06-11 48. 37-32 08-13 49. 32x21 16x27
 50. 42-37 13-19 51. 37-31 27-32 52. 38x27 39-43 53. 27-21 19-23 54. 21-16 11-17
 55. 31-27 43-48 56. 27-22 17x28 57. 16-11 =

Hoe het wel kan :

45. 45-40 33-39 46. 42-38 08-13 47. 36-31 13-18 48. 47-41 06-11 49. 41-36 21-26
 50. 31-27 18-23 51. 38-33 39x28 52. 40-34 28-33 53. 34-30 33-39 54. 30-25 39-43

55. 27-22 43-49 56. 25-20 49-44 +

Diagram 71 : Winkel - Jansen G. 0-2

Het partijverloop :

35. 40-35 ? 17-22 36. 28x17 11x31 37. 36x27 23-28 38. 32x34 14-20 39. 25x23 18x49

De twee om twee als inleiding. De dam kan moeilijk worden afgenomen. We nemen nog een stuk van het vervolg mee :

40. 37-31 06-11 41. 27-22 12-17 42. 31-27 17x28 43. 39-33 ! 28x37 44. 38-33 49x21
45. 26x06 en na enkele zetten won zwart.

Iets meer weerstand biedt wit nog als volgt :

43. 42-37 28-33 44. 39x28 49-44 45. 38-33 maar bij goed spel wint ook dit voor zwart.

In de diagramstand mocht ook 39-33 niet :

35. 39-33 ? 15-20 ! 36. 33x15 17-21 37. 26x17 11x33 38. 38x29 23x45
39. 25-20 14x25 40. 15-10 en zwart zal dit winnen.

Diagram 72 : Sjestakow - Kaplan 0-2

33. 28-22 ? 23-28 34. 32x34 14-20 35. 25x23 11-16 36. 30x19 16x49 +

Vijf schijven , met gewoon achter te lopen.



Diagram 73 : Solnikow - Tsegolev 0-2

34. 30-24 ? 19x30 35. 35x33 23-29 36. 32x34 14-19 37. 25x23 18x49 **A** +

A Uiteraard niet op 47 ...

Wel een beetje verwonderlijk dat de witspeler gelooft dat Tsegolev zo rap een schijf cadeau zou geven..

Diagram 74 : Saletnik - Sy 0-2

50. 40-35 ? 29x40 51. 35x44 23-29 52. 32x34 17-21 **A** 53. 16x27 14-20 54. 25x23 18x49 +

A Bij voorkeur deze zet niet vergeten !

Diagram 75 : Van de Vossen - Ivens 0-2

De opblaaskombinatie beheerst de stelling.
We geven eerst het partijverloop :

38. 47-42 ? **B** 22-28 **A** 39. 39-34 24-29 40. 36-31 29x40 41. 35x44 23-29
42. 32x34 14-20 43. 25x23 18x49 +

A de dodelijke zet, zwart dreigt nu op te komen met 24-29 met winst

B Als eerste zet 38. 39-34 spelen verandert niks, alleen een andere volgorde van zetten
B 38. 36-31 22-28 39. 31-27 24-29 40. 30-24 29x20 41. 38-33 08-13 42. 33x22 06-11
43. 47-42 11-16 44. 42-38 20-24 +

Om **remise** te bereiken kan wit een tweetal pistes bewandelen, beiden beginnen wel verplicht met de zet 38-33 ! De eerste piste komt vrij rechtlijnig tot stand, de tweede piste moet meer als mogelijke variant worden beschouwd.

38. 39-33 ! 08-13 39. 37-31 24-29 40. 33x24 23-28 41. 32x23 18x20 42. 38-33 ! 22-28 !
43. 33x22 06-11 44. 31-27 12-17 45. 36-31 17x28 46. 27-21 28-33 47. 21-16 11-17
48. 31-27 33-39 49. 27-22 17x28 50. 16-11 39-44 51. 11-07 28-33 52. 07-01 44-50
53. 30-24 20x29 54. 01x45 19-24 55. 45-29 33-39 56. 29x44 50x28 en = !

38. 39-33 ! 08-13 39. 47-42 24-29 **C** 40. 33x24 23-28 41. 32x23 18x20 42. 38-33 19-23
43. 37-32 06-11 44. 33-29 23x34 45. 30x39 20-24 46. 36-31 12-18 47. 42-38 11-17
48. 38-33 14-19 49. 31-26 19-23 50. 39-34 13-19 51. 32-27 22x31 52. 26x37 17-21
53. 37-32 18-22 54. 35-30 24x35 55. 33-29 22-27 56. 29x18 27x38 57. 18-12 38-42
58. 12-07 42-47 59. 34-30 35x24 60. 07-02 =

C De terugruil ingeluid door 39. ... 22-27 geeft wit een makkelijke remise

C 39. ... 23-29 40. 36-31 18-23 41. 31-27 22x31 42. 37x26 12-17 43. 32-27 6-11
44. 42-37 23-28 45. 33x22 17x28 46. 27-21 11-16 47. 21-17 13-18 48. 38-32 28-33
49. 37-31 33-39 50. 32-28 en ook hier zullen wel de nodige (remise) gaatjes verscholen zijn.

Diagram 76 : Van den Berg - Prinsen 1-1

Beide spelers laten zich op een foutje betrappen.

We geven eerst het partijverloop :

50. ... 16-21 ? **A** 51. 27x16 08-12 52. 40-34 29x40 53. 35x44 23-29 **B** 54. 28-23 ? **C** 19x28

55. 32x34 14-20 56. 25x14 13-19 57. 14x23 18x49 58. 38-32 49x27 59. 16-11 en de partij loopt remise na nog enkele zetten.

B We kunnen hier bezwaarlijk van een lokzet spreken, wegens de enig niet-verliezende zet ...
C Ja soms moet men een combinatie kunnen laten voor wat ze waard is ... (ook al gaat het om de opblaaskombinatie ☺)

De winst lag nochtans voor het grijpen :

54. 44-40 ! 26-31 55. 37x26 12-17 56. 26-21 ! **C1** 17x26 57. 32-27 18-23 58. 28-22 +
C1 de kortste en meest zekere weg naar winst

A Het offer was ietsje voorbarig. Zwart kan best starten 08-12

50. ... 08-12 51. 40-34 29x40 52. 35x44 23-29 53. 44-39 **A1** 29-34 54. 39-33 19-23
55. 28x17 34-40 56. 33-28 40-44 57. 17-11 16x07 58. 27-21 26x17 59. 28-22 18x27
60. 32x01 44-49 61. 38-32 49x21 =

A1 53. 44-40 18-23 54. 28-22 14-20 55. 25x14 19x10 56. 38-33 29x38 57. 32x43 23-29
58. 43-38 10-14 59. 37-32 13-19 60. 40-35 12-17 61. 22x11 16x07 en wit kan zwart niet verontrusten.

Diagram 77 : Thomas - Wills 0-2

42. ... 08-12 ! 43. 22-17 !? **A** 23-28 44. 32x34 14-20 45. 25x23 18x49 46. 17x19 49x14 +

A 43. 39-33 39-34 +

A 42. ... 08-12 43. 44-40 07-11 44. 40-34 29x40 45. 35x44 11-17 46. 22x11 06x26 +1

Diagram 78 : Caffa - Snijder 0-2

De titel alludeert op de damafname. Doenbaar ?

We laten eerst de partij spreken :

20. 50-44 ? 23-28 21. 32x34 14-20 22. 25x23 18x49 en wit gaf op !

Dam 2.2 vond het volgende (weerstaat dit kritische blikken ?)

23. 26-21 !**A** 17x26 24. 37-31 26x37 25. 42x31 16-21 26. 27x16 12-18
27. 48-42 15-20 28. 42-37 08-12 29. 31-27 06-11 ! 30. 16x07 20-24
31. 30x17 01x41 32. 36x47 09-14 33. 39-34 14-19 34. 38-33 49x40
35. 35x44 =

A Karakteristiek offer in de stand na de damafname

Diagram 79 : Van der Kooij - Verdel 1-1

40. 40-35 ? 23-28 41. 32x34 14-20 42. 25x23 18x49 43. 27-21 16x27 44. 31x11 12-17
45. 11x22 49-44 46. 22-18 13x22 47. 26-21

Na de damcombinatie was het tot hier rechtlijnig.

Er ontstaat nu een bijzonder moeilijk **linie** eindspel. Dat wellicht remise geeft.



We geven nog het (partij) vervolg zonder commentaar.

47. ... 15-20 48. 21-16 22-27 49. 30-25 20-24 50. 35-30 24x35 51. 25-20 44-28
52. 20-15 08-12 53. 16-11 28x06 54. 15-10 =

Diagram 80 : Jirout - Krista 0-2

17. 34-30 ? A 17-21 18. 26x17 11x33 19. 30-25 12-17 20. 35-30 07-12
21. 40-35 ? B 23-28 22. 32x34 14-20 23. 25x23 18x49 24. 38x29 49x46 +

De opblaaskombinatie stond het terugwinnen van de schijf in de weg.

A Aangewezen was 27-22 18x27 31x22

B 21. 43-39 ? 29-34 22. 39x28 (of ?) 34-39 23. 44x33 14-20 24. 25x14 19x10 250 28x19 13x44 +
B Volgende Dam 2.2 variant toont dat het niet evident is om de schijf terug te winnen :

21. 47-41 01-07 22. 31-26 17-21 23. 26x17 12x21 24. 40-35 07-12 25. 44-40 14-20
26. 25x14 19x10 27. 36-31 21-26 28. 41-36 06-11 29. 27-22 18x27 30. 31x22 12-18
31. 30-25 18x27 32. 32x21 16x27 33. 40-34 29x40 34. 38x18 13x22 35. 45x34 +

Diagram 81 : Heusdens - Vrijland 0-2

43. 27-21 ? 23-28 ! 44. 32x34 14-20 45. 25x23 11-16 46. 21x12 07x49 +

Diagram 82 : Meijer - Schuitema 0-2

24. 40-35 ? 23-28 25. 32x34 21x32 26. 37x28 14-20 27. 25x23 18x49 +

Diagram 83 : Vanheusden - Prils 1-1

Wit probeert zijn schijf terug te winnen :

28. 43-39 ? 23-28 29. 32x34 14-20 30. 25x23 18x49 31. 38x29 + voor zwart

Zwart slaagde er nadien in om deze stand niet te winnen.

Zwart kan trouwens ook als volgt winnen :

28. 43-39 ? 16-21 29. 39x28 21-27 30. 31x22 18x27 31. 32x21 23x43
32. 44-39 43x34 33. 30x39 + voor zwart

Dat het helemaal niet meevalt om schijf 33 te heroveren toont volgende Dam2.2 variant :

28. 44-40 14-20 29. 25x14 19x10 30. 31-27 03-09 31. 37-31 10-14 32. 41-37 06-11
33. 30-25 11-17 34. 35-30 13-19 35. 40-35 09-13 36. 45-40 14-20 37. 25x14 19x10
38. 31-26 17-22 39. 30-25 22x31 40. 36x27 13-19 41. 40-34 29x40 42. 38x29 23x34
43. 35x44 en wit heeft geen enkel perspectief op betere tijden.

Diagram 84 : Hospes - Spoelsta 0-2

24. 50-44 ? 23-29 25. 32x34 14-20 26. 25x23 13-18 27. 30x19 18x49 +

Diagram 85 : Wirny - Koifman 1-1

De komende manoeuvre had zwart allicht reeds enkele zetten in gedachten (en voorbereid) :
35. ... 23-29 ! 36. 28-23 A 19x28 37. 32x34 14-19 38. 25x23 18x49

Diagram 1



Er komt nu nog een **spektakulaire tegenkombinatie** :

39. 37-32 26x28 40. 35-30 49x21 41. 30x26 ! =

A De andere witte antwoorden kan men op één vinger tellen :

36. 27-22 18x27 37. 31x22

Een enkele mogelijkheid : 37. ... 29-34 38. 22-18 13x33 39. 38x40 19-23 40. 40-34 24-29
41. 34-30 14-19 42. 25x14 19x10 met wellicht wit wat voordeliger.

Want 36. 48-43 kan niet zo goed door de beugel :

36 48-43 06-11 (temporiseert gewoon !) 37. 28-22 B 19-23 38. 43-39 14-19 39. 25x14 19x10
40. 44-40 10-14 en zwart staat virtueel gewonnen !

Diagram 2

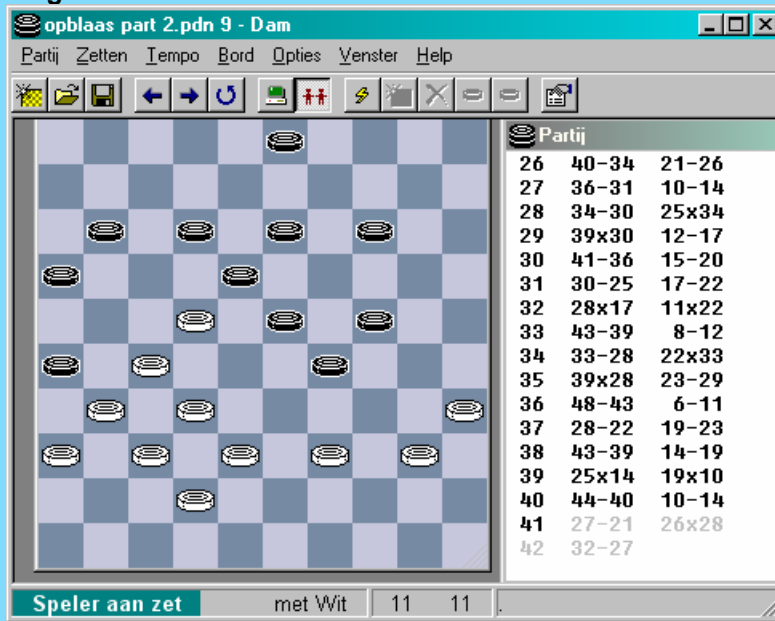

- B Wit mag nu niet 28-23 zoals in het partijverloop want de tegenkombinatie werkt uiteraard niet meer !
- B Echter 37. 27-22 kan nog wél. We geven geen analyse varianten, maar het moge duidelijk zijn dat dit geen evidente keuze lijkt voor een speler in de partij.

Diagram 86 : Nagel - Van der Pal 0-2

29. 43-39 ? 23-28 30. 32x34 14-19 31. 25x23 18x49 +

Diagram 87 : Heusdens - Kooistra 1-1

Hoewel niet verliezend verdiend de terugruil van wit toch een vraagteken.

37. 40-34 ? 29x40 38. 35x44 23-29 39. 32x34 14-20 40. 25x23 18x49 41. 16-11 49x46 42. 11x02 =



Aangewezen was :

37. 39-33 28x39 38. 40-34 29x40 39. 35x33 06-11 40. 32-27 11-17 en een zeer interessante stand ontstaat (bovenstaand diagram). Met nogal wat mogelijkheden. Of zag de witspeler toch wat op tegen deze stand ?

Diagram 88 : Dautremepuis - Ruesink 0-2

34. 39-33 ? **A** 23-28 35. 32x34 21x43 36. 48x39 14-20 37. 25x23 18x47 +
A Na 48-43 mag men de stelling als gelijkwaardig bestempelen

Diagram 89 : Brouwers - Berends 2-0

Zwart neemt een doorbraak :

29. 38-33 23-29 30. 32x34 14-20 31. 25x23 18x38 32. 30x17 11x42
 33. 43x32 42-47 **D**

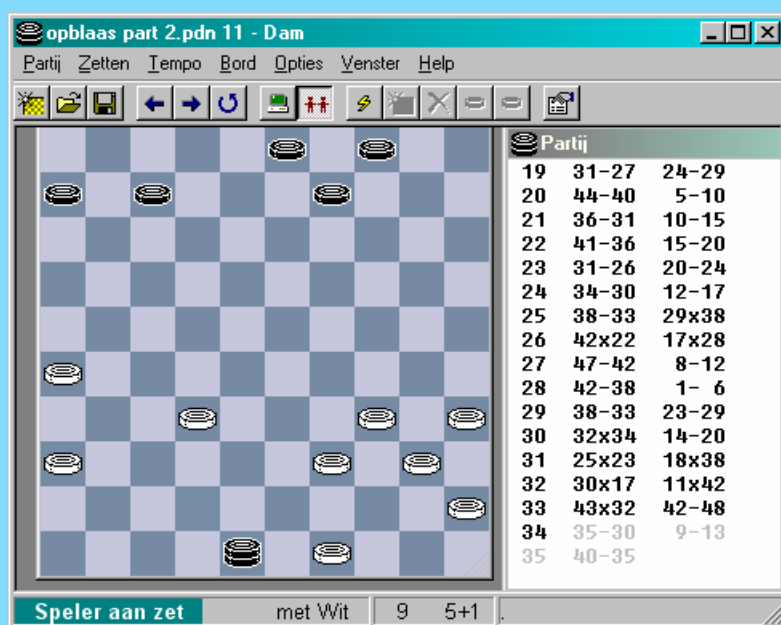

De dam heeft drie schijven gekost (heel wat telwerk vóór het uitvoeren van de combinatie 😊). Duur dus. Maar moet normaal gezien toch goed wezen voor remise.

Eens kijken hoe wit succesvol wit blijkt bij de zoektocht naar **damvangst**.

34. 35-30 ! 47-20 ? **A** begaat de beslissende fout
 35. 40-35 ! 09-13 **B**
 36. 49-43 ! 13-19 **C**
 37. 43-38 20x42 38. 39-33 42x40 39. 45x34 +1 en we eindigen hier.

C op 36. ... 20-38 37. 39-33 ! +
C op 36. ... 20-09 37. 30-25 +
C 36. ... 20-25 37. 30-24 13-19 38. 24x13 25-14 39. 39-33 14x37 40. 13-08 03x12
 41. 33-28 37x40 42. 45x34 +1

B op 35. ... 20-25 36. 43-39 en bij de volgende zet 30-24 +

A Wit kon damafname vermijden door :
 34. ... 47-15 35. 40-35 09-14 36. 49-43 15-10 en we vermoeden dat dit tot remise zal leiden.

D We kunnen er nog aan toevoegen dat damnemen op 48 wel degelijk verboden was :

33. ... 42-48 ? 34. 35-30 ! 48-42 D1 35. 39-33 42x44 36. 49x40 +1
D1 34. ... 09-13 (bijvoorbeeld) 35 40-35 +2

Alles samen een mooi stukje **damafname**. Moeilijke materie.

Diagram 90 : Mushalilov - Kolin 0-2

De verdedigende partij moet vooral nooit twee zwaktes toelaten, veel te veel. Eén zwakte volstaat.

43. 50-44 ? 24-29 dreigt een schijf te winnen
44. 38-32 ? A 23-28 45. 32x34 14-20 46. 25x23 18x49 +

A Nog een klein beetje hoop op remise laat :

44. 39-33 29-34 45. 35-30 34-39 46. 44-40 39x28 47. 38-33 28x39 48. 30-24 19x30
49. 25x43 en wit kan de ietwat zwakke rechtervleugel van zwart uittesten.

In de diagramstand was 27-21 aangewezen.

Diagram 91 : Leemberg - Jonkers 1-1

28. 39-33 ? A 23-28 29. 32x34 16-21 30. 27x16 22-27 31. 31x22 17x50
32. 43-39 50x31 33. 26x37 +1 voor zwart met goede stand erbij. Toch slaagt zwart er nog in om dit
remise te laten lopen.

A De stand bevat overigens nog een verrassing : wit kan relatief eenvoudig de stand winnen. De
reden schuilt in de zwakte achteraan de zwarte stelling.

Dam2.2 :

28. 40-35 13-19 29. 44-40 09-13 A2 30. 39-33 29-34 A1 31. 40x29 23x34 32. 30x39 22-28
33. 33x22 17x28 34. 32x23 18x29 +

A1 30. ... 22-28 31. 33x22 17x28 32. 27-21 16x27 33. 31x24 23-28 34. 32x23 18x20 +
A1 30. ... 14-20 31. 25x14 19x10 32. 33x24 16-21 33. 27x16 23-28 34. 32x23 18x20 +

A2 08-13 of 09-13 een pijnlijke keuze ...
29. ... 08-13 30. 39-34 16-21 A3 31. 27x16 22-28 32. 43-39 18-22
33. 39-33 28x39 34. 34x43 +

A3 30. ... 15-20 31. 43-39 20-24 32. 39-33 + met een mooi plaatje dat we deze keer niet afdrukken.

Diagram 92 : Zeh - Wassink 0-2

Schijf 21 moet eerst op de passende plaats gebracht worden.

46. 35-30 ? 22-27 47. 21x32 23-28 48. 32x34 14-20 49. 25x23 18x47 +

Diagram 93 : Jansen Hans - Krahenbrink 0-2

De witspeler houdt van omsingelen, dat mag duidelijk zijn.

43. 36-31 ? 23-28 44. 32x34 17-21 A 45. 16x27 14-20 46. 25x23 18x49 47. 27x09 49x04
48. 31-26 04-15 en wit won enkele zetten later

A Vooral niet onmiddellijk

44. ... 14-20 45. 25x23 18x49 46. 31-27 49x21 47. 16x09 + voor zwart

Diagram 94 : Smits - Van Harten 0-2

39. 43-39 ? A 29x40 40. 35x44 23-29 41. 32x34 17-21 42. 16x27 14-20 43. 25x23 18x49 +

Wit heeft nauwelijks één andere speelbare zet : 31-27. Het mag dan ook wat verwonderlijk heten dat na 31-27 , in een dergelijk overheersende stand , de winst nauwelijks (of niet) aan te tonen valt.

A 39. 31-27 29x40 40. 35x44 18-22 41. 27x20 26-31 42. 37x26 28x50 43. 20-15 50-28
44. 15-10 28x46 45. 25-20 ! en aan remise zal (allicht) niet te ontkomen zijn.

A 39. 31-27 29x40 40. 35x44 23-29 41. 32x34 14-20 42. 25x23 18x49
43. 43-39 49x21 44. 16x27 =

A Naast de twee voorgaande mogelijkheden heeft zwart liefst nog drie andere manieren om te vervolgen :

=> 17-21

=> 17-22

=> de terugruil 14-20

Nergens blijkt winst echter vanzelfsprekend.

Diagram 95 : Dijkstra - Bremmer 0-2

In **vroege Ghestems** heeft veld 49 een grote gevoeligheid voor damzetten. We verwijzen naar de partij uit de negende ronde van het BK 2009 : Trouet - Schalley. Dit fragment staat dit.

21. 28-22 ? 23-28 22. 32x34 14-20 23. 25x23 21-27 24. 30x19 27x49 25. 31-27 13x24 +

Een betere voortzetting lag in 21. 44-40 .

Diagram 96 : Goeljaew - Vorobeychik 0-2

We hebben de stand iets teruggespoeld. De witte stand staat dermate onhandelbaar dat dit kon. Voor de oplosser wordt het wat moeilijker ...

Zwart wint met een **stille zet** ! We kwamen die nog niet tegen en blijken dus toch enigszins zeldzaam.

27. ... 01-06 ! A 28. 34-30 of ? 20-25 29. 49-44 25x34 30. 39x30 24-29 !

31. 30-25 ? B 23-28 32. 32x34 14-20 33. 25x23 18x49 34. 45-40 12-18

35. 27-22 18x27 36. 21x32 16-21 37. 26x17 07-11 38. 17-12 08x17

39. 32-27 09-13 40. 37-32 13-18 41. 42-37 18-23 en na nog enkele zetten + voor zwart

B De Pavlov zet natuurlijk. Maar we moeten er bij zeggen : andere keuzes helpen niet :

=> 31. 44-39 29-34 32. 30-24 19x30 33. 35x24 34-40 34. 45x34 23-28 35. 32x23 18x40 +

=> 31. 44-39 29-34 32. 30-25 23-29 33. 39x30 29-33 34. 38x29 18-22 35. 27x18 16x47 +

=> 31. 43-39 29-34 +

A In principe zou een andere zet achteraan ook in aanmerking kunnen komen. Deze zet echter heeft het grote voordeel (en als dusdanig ook nodig) dat hij het witte antwoord 21-17 verbiedt.

. - - - - o - O - o - - - -

Diagram 97 : Linterman - Roelofs 0-2

Vooreerst de partij :

34. 40-34 ? 29x40 35. 35x44 23-29 36. 32x34 14-20 37. 25x23 18x49 +

Ook na 34. 27-22 28x17 35. 39-33 19-24 zal wit niet aan verlies kunnen ontsnappen.

Maar wat na 39-34 ?

34. 39-34 14-20 35. 25x14 19x10 36. 35-30 06-11 37. 30-25 (de enige) 10-14 38. 43-39 A 13-19
39. 40-35 29x40 40. 35x44 23-29 B 41. 32x34 14-20 42. 25x23 18x49 43. 27-22 49x18
44. 31-27 18x31 45. 36x27 +1 en zwart zal wel winnen ondanks een ietwat positionele compensatie voor wit.

A Bij achteruitruilen volgt opnieuw de combinatie.

De opblaaskombinatie beheerst totaal het spelbeeld , ook al omdat de witte linkervleugel in dit type stelling geen enkele manoeuvreerruimte heeft.

Het komt er voor de verdedigende partij ook vooral op aan intijds de dreiging te zien en niet in een situatie te belanden dat men eigenlijk niks meer kan bewegen.

B Overigens kan zwart hier vrij makkelijk zonder combinatie winnen :

40. 35x44 08-13 41. 44-40 19-24 42. 38-33 B1 16-21 ! 43. 27x07 12x01 44. 33x22 18x47 +

B1 42. 40-35 14-19 +

B1 42. 40-34 03-08 +

Diagram 98 : Bakhuizen - Meesters 2-0

45. 31-27 ? 23-28 46. 32x34 14-20 47. 25x23 24-30 48. 34x25 17-21 49. 26x17 12x45

Een mooie combinatie die echter niks oplevert en bovendien goed moet worden vervolgd om remise te bereiken ... Dit kan (onder meer) als volgt :

50. 23-19 45-50 51. 19-14 50-28 52. 14-09 08-13 53. 9x18 16-21 54. 18-12 28-11
55. 12-08 11-16 56. 08-03 21-26 =

En nu de partij : (met wel zeer summiere commentaar)

50. 23-19 45-50 51. 19-14 08-13 52. 14-10 13-19 53. 10-04 19-24 ? A 54. 04-15 24-30
55. 25x34 50-45 56. 15-29 45-50 57. 29-23 16-21 58. 34-29 50-22 59. 29-24 21-26
60. 23-37 22-18 61. 49-43 en wit won ...

A aangewezen was 50-45 =

Diagram 99 : Broekman - De Jong 0-2

21. 38-33 ? 23-29 22. 32x34 21x41 23. 42-37 41x32 24. 33-29 A 24x33 25. 39x37 14-20
26. 25x23 18x40 27. 30-25 40-45 28. 44-40 45x34 en zwart staat een schijf voor.

A 24. 34-29 32-37 25. 29x09 37x26 en ook hier +1 voor zwart

Als logische zet in het diagram komt in aanmerking 31-26 met

21. 31-26 02-08 22. 26x17 11x31 23. 36x27 met mooie stand voor beide kleuren.

Diagram 100 : Van der Dussen - Boer 0-2

Kort , krachtig en fel gelijkend op de combinatie uit de partij Hermans - Casaril van ronde 6 van het BK 2009 :

30. 38-32 ? 24-29 31. 32x34 14-19 32. 25x23 18x47 +

Diagram 101 : Stevelmans - Willems 0-2

20. 31-26 ? 14-20 21. 26x17 A 11x33 22. 38x29 B 24x33 23. 25x14 19x10 !

A 21. 25x14 09x20 22. 26x17 11x33 23. 38x29 23x25 en zwart +2

B 22. 25x14 09x20 23. 38x29 23x25 +2

Diagram 1

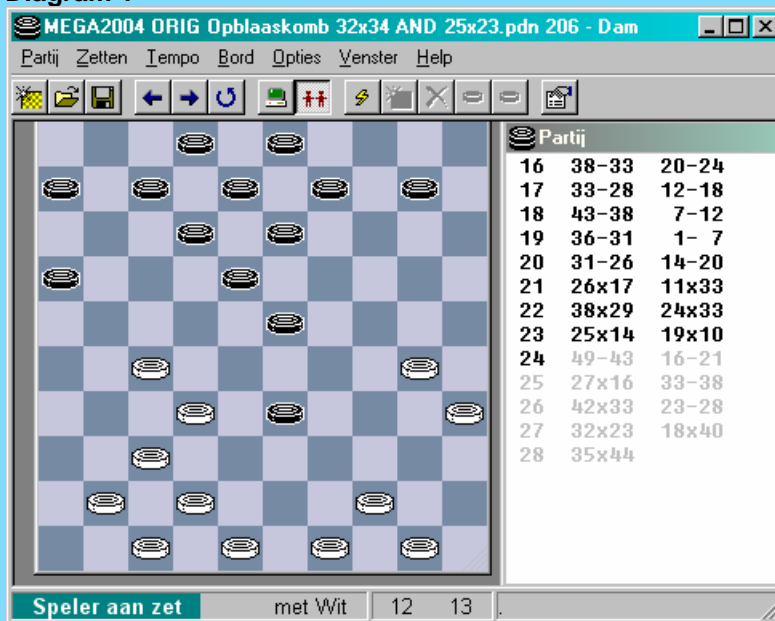

De zwarte schijf op 33 staat vrijwel onaantastbaar !

=> 24. 49-43 16-21 25. 27x16 33-38 26. 42x33 23-28 27. 32x23 18x40 28. 35x44

=> 24. 48-43 23-29 25. 37-31 06-11 26. 41-37 10-14 zonder enige echte hoop op recuperatie.

Maar **waar** blijft de opblaaskombinatie ?

Het partijverloop was niet een van de varianten hierboven, wel dit :

20. 31-26 24-29 21. 26x17 11x33

Diagram 2



22. 49-43 ? 23-28 23. 32x34 14-20 24. 25x23 18x49 25. 38x29. Zwart, blijkbaar enigszins onder de indruk , gaf op zonder de slagkeuze van de dam af te wachten.

Kan wit in het tweede diagram nog zijn schijf recupereren ? Jawel.

22. 48-43 06-11 (niet 07-11 !) 23. 37-31 11-17 24. 31-26 07-11 25. 41-36 02-07 26. 36-31

Diagram 3

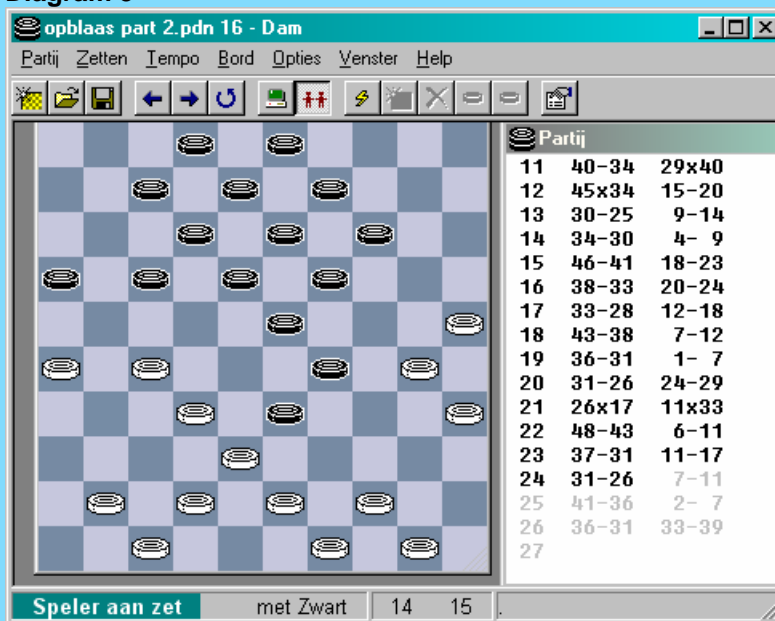

en zwart zit danig in de problemen. Allicht kan hij best de schijf hier teruggeven via 33-39 en 23-28 24. ... 07-11 ? 25. 41-36 02-07 26. 36-31 ! en wit komt vrij goed uit deze situatie.

Alles samen een aangenaam fragment waarin voor zwart , ondanks een fout in de afwerking , alles toch op zijn pootjes terecht kwam..

Diagram 102 : Crucius - Hermans 2-0

24. 40-34 29x40 25. 35x44 23-29 26. 32x34 14-20 27. 25x23 18x49
 28. 37-31 11-17 29. 42-37 17-21 30. 38-32 49x38 31. 32x43 21x41 32. 46x37 =

Allicht was dit alles echter niet de bedoeling van wit ... maar het kon dus.

Zwart verloor later de partij maar dat had dus niks met de opblaaskombinatie te maken.

Diagram 103 : Koeperman - Jeanneret 2-0 (?)

Twijfels steken hier de kop op , twijfels over de database.

15. 30-25 ? 23-29 16. 32x34 hier stopt de notatie (24-30 17. 35x24 19x50 +1 voor zwart)

Speelt Koeperman niet met zwart en staat de volgorde van de spelers verkeerd ? of ?

Diagram 104 : Richters - Provoost 0-2

Wit delft zelf zijn graf :

36. 39-33 ? 30x39 37. 33x44 23-29 38. 32x34 14-20 39. 25x14 13-19 40. 14x23 18x49 +

Diagram 105 : Kok - Koster 0-2

34. 49-44 ? 23-29 35. 32x34 14-20 36. 25x23 13-18 37. 30x19 18x49
 38. 37-32 11-17 39. 31-26 07-11 40. 27-21 11-16 41. 19-13 08x19
 42. 32-27 49x32 43. 27x38 16x27



Het vervolg na de damzet was vrij rechtlijnig. Alleen de zwarte zet 38 kan onder de loep genomen worden. Wit kan nu terug met gelijk materiaal verder. Zwart heeft echter een reuze-opstelling met schijf 27 en wit gaat een bijzonder moeilijk eindspel tegemoet.

In de praktijk won zwart.

Diagram 106 : Huijnk - Janssen John 0-2

De opgave formulering bevatte een kleine poging tot enige luchtigheid. Veel gaten in de stelling werkt trouwens altijd uitnodigend.

31. 36-31 ? 23-29 32. 32x34 14-19 33. 25x23 12-18 34. 23x12 11-17 35. 12x21 16x29 +

Het tellen van de geslagen schijven neemt enige tijd in beslag. Juist , zeven ☺.

Diagram 107 : Leijser - Van Aalten 0-2

38. 38-32 ? 23-28 39. 32x34 14-20 40. 25x23 13-18 41. 30x19 18x36 (zes schijven ineens)

We nemen nog even het vervolg mee :

42. 19-13 36-41 43. 27-22 41-46 44. 22-18 12x23 45. 13-08 04-09 ! en met deze zalige zet kon zwart zowaar een einde maken aan deze partij.

Diagram 108 : Van Amersfoort - Kleinrensink 0-2

De laatste zet van wit laat zwart toe te starten met dwangzet

40. 43-39 ? 22-28 41. 42-37 23-29 42. 32x34 14-19 43. 25x23 18x49 +

Diagram 109 : Konijn - Kreder 0-2

34. 43-38 ? 23-28 35. 32x34 14-20 36. 25x23 18x40 37. 35x44 17-21 38. 26x17 12x34 +

Het opblaasgedeelte diende hier als eerste fase in de combinatie.

Diagram 110 : Van den Toorn - Rutjes 0-2

Wit maakt het wel heel bont. Zowel na 40-34 als na 30-24 19x30 35x24 staat hij gewonnen.

38. 38-33 ? 23-29 39. 32x34 21x41 40. 46x37 14-20 41. 25x23 18x47 +

. - - - - o - O - o - - - -

Damborden

Naast al het (inhoudelijke) damgeweld pauzeren we ook eens tussen de hoofdstukken door. Een interludium of tussenspel. We doen dit aan de hand van het **thema "dambord"**.

Even grasduinen doorheen het internet erfgoed dus. Zoeken naar prenten , schilderijen , collages , wat dan ook. We houden geen strenge beperkingen aan. Uiteraard rond het thema dambord. Dit moet dan ook op een of andere manier centraal staan. Het dambord met zijn rechtlijnige en wiskundige structuur heeft altijd al kunstenaars geïnspireerd.

Enkele afbeeldingen werden gevonden bij het FMJD forum. Voor enkele andere werd het forum gebruikt als uitvalsbasis.

Op nogal wat prenten wordt ook aandacht besteed aan de dammers of moeten we zeggen vooral aan vrouwelijke dammers. Ja , hoe komt dit ? Mogelijk omdat de makers (meestal) mannen zijn ? Of komen de dames beter tot recht wanneer vergeleken met de rechtlijnigheid van het bord ? Misschien ook gewoon omdat het spel niet zomaar "Jeu de **Dames**" noemt...

Maar goed, we zien dus eens wat kunstenaars en makers van al dat moois ervan terechtbrengen. Alle mogelijke genres mogen aan bod komen, ook een gewone foto als die op een of andere manier maar sprekend overkomt.

We hebben het geheel gesplitst in een achttal kleine reeksen, min of meer gerangschikt volgens een bepaald item wat dit ook weze. Er schuilen enkele fraaie werkjes in. Hopelijk kan u er van genieten.

We proberen ondertussen ook even van onze schuimende (of is het schuimige ?) **kriek**.

Tenslotte nog een kort overzichtje van alle plaatjes :

=> Dambord 1

Het Cijfer 2
Dambord Blending
Dubbel dambord
Stukje dambord - Stilleven (Twee damschilden)
Tuintje

=> Dambord 2

Blankslate
Checkered
Christian Pavet - Jeux de Dames
Thebault - Foto
Damweb

=> Dambord 3

Damcard
Dominique Saunier - Jeu de Dames
Dominique Saunier - Damier
Sultanes
Uneek Checkers
Zenatti - Le Jeu de Dame

=> Dambord 4

Matisse - Odalisque jouant au dames
Matisse - Odalisque au fauteuil Turc
Stéphane Heurion - Damier
Francine van Hove - Dame à trois
Middelhoek - Potloodtekening
Charles Deas - Winnebagos
Stephen Bates - Scottish Terrier

Christopher Bennett

=> Dambord **5** : drie werken van Henk De Witt

Dampaleis

Zomertornooi

Dammen in de oude Stad

=> Dambord **6**

Sijbrands

Van der Wal

Foto 1

Foto 2

=> Dambord **7**

Collage

Sketch Book

Robe à Damiers

Bikini - meisje met dambordmotief

=> Dambord **8** : Twee optische Illusies

Zomaar een dambord

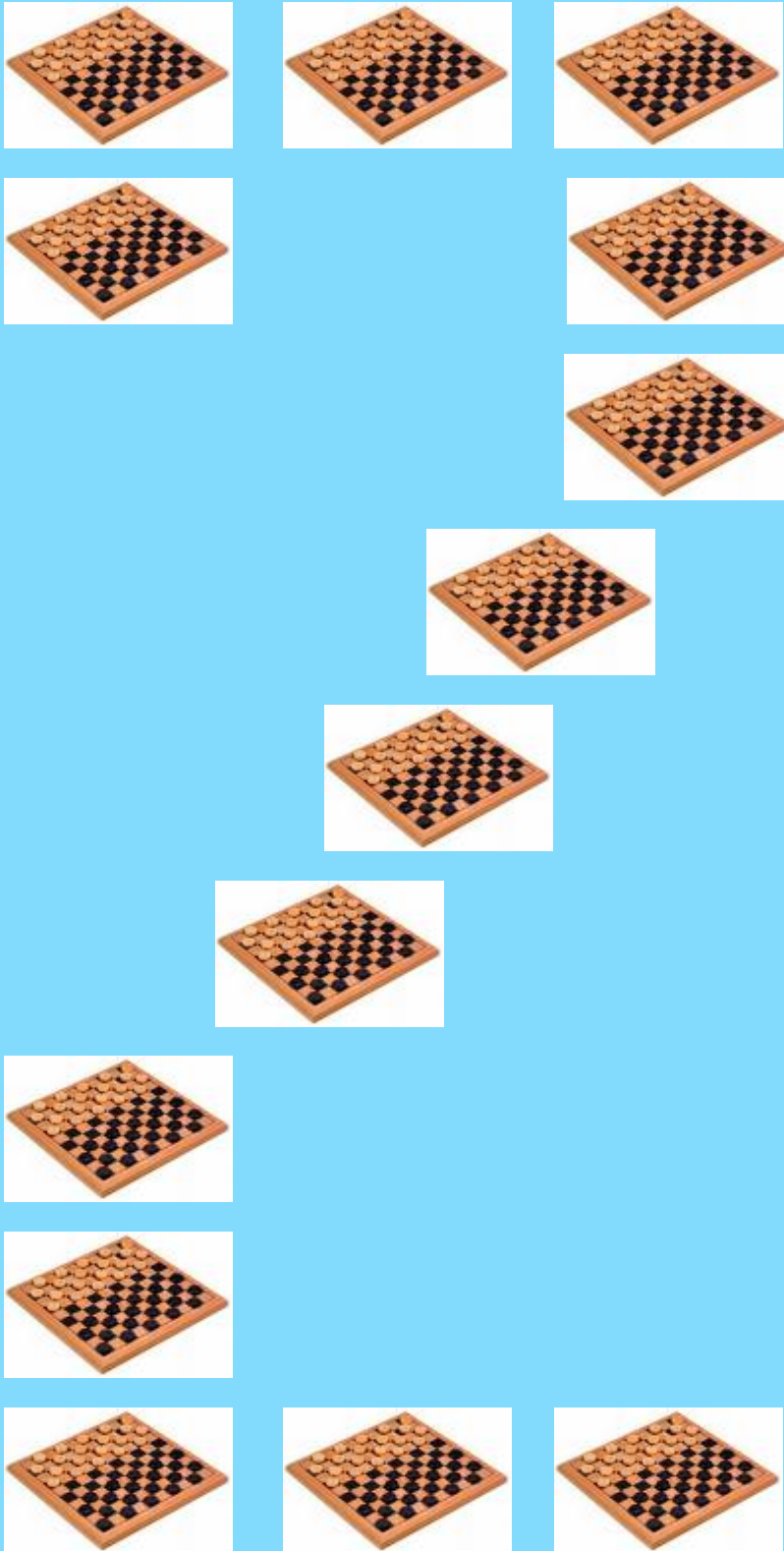

Het cijfer twee in dambordtaal.

Dambord - Blending



Zou het dammen er wel echt anders uitzien indien de lange lijn van rechts naar links zou lopen ?



Stukje dambord

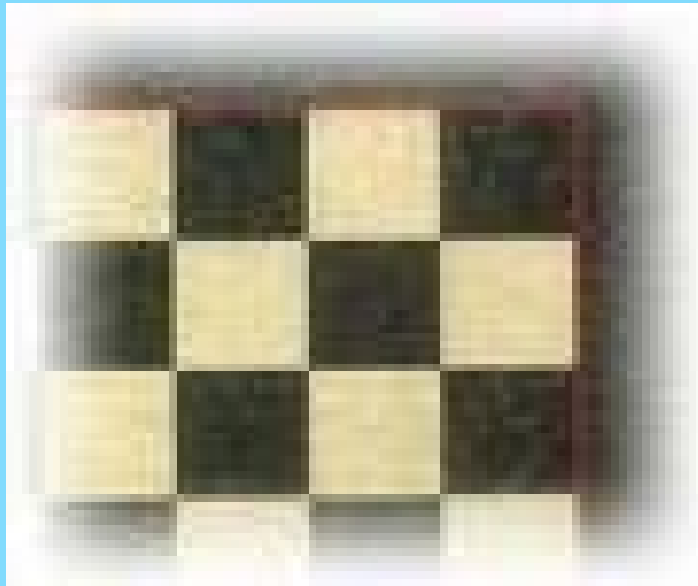

Een stukje dambord. Niks bijzonders en toch mooi.

Stilleven



Een gewone foto van twee schijven, broederlijk naast mekaar.
Het (herfst ?) licht valt binnen door het raam. Het damseizoen kan dus weer beginnen.

Tuintje van Danileviciene



We eindigen deze eerste serie met een damboeket uit de tuin.
Zoals het hoort bevinden de schijven ... euh ... de bloemen zich alleen op de zwarte velden.

-----o-O-o-----

Deel 2 - Overontwikkeling bis

Misschien had hier moeten staan Deel1 bis.

We hebben hier ook te maken met een vorm van overontwikkeling. De speerpuntfunctie van veld 22 (in deel 1) wordt hier vervuld door veld 23. De richting van de combinatie doelt naar veld 5.

Men zou a-priori hier ook een relatief groot aantal combinaties verwachten , maar dit aantal komt beduidend en opmerkelijk lager te liggen dan bij deel 1. Nauwelijks een derde. Misschien een indicatie dat de standen die hiertoe aanleiding geven zich minder makkelijk laten spelen.

De damzetten komen uit op 1 , 3 en 5 (voor de witspeler). Op veld 1 komen ze nochtans in de praktijk vrijwel niet voor.

De standen geven ook een minder gestructureerde aanblik dan de standen uit deel 1.

De damafname - fragmenten die we ontmoet hebben zijn eerder schaars en bieden zeker niet de intensiteit van deze uit deel 1.

We geven tenslotte in deze voorbeschouwing een plaatje met het basismechanisme van de combinaties uit deze groep :

Wit wint

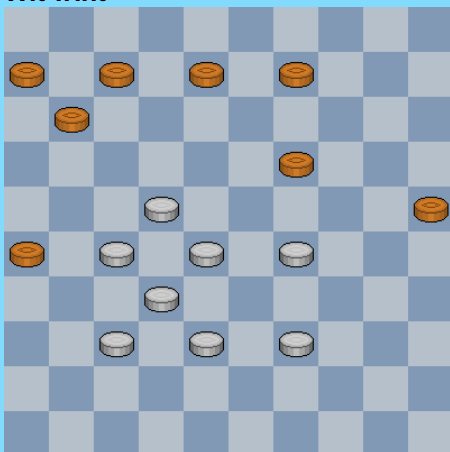

1. 27-21 26x17 2. 29-24 19x30 3. 39-34 30x39 4. 28-23 ! 17x19 5. 38-33 39x28 6. 32x01 +

- - - - - o - O - o - - - - -

25-30 ?

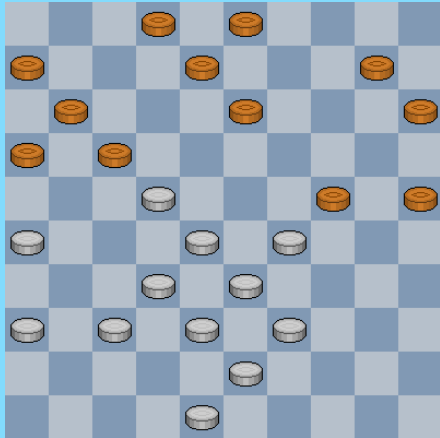

1

14-20 ?

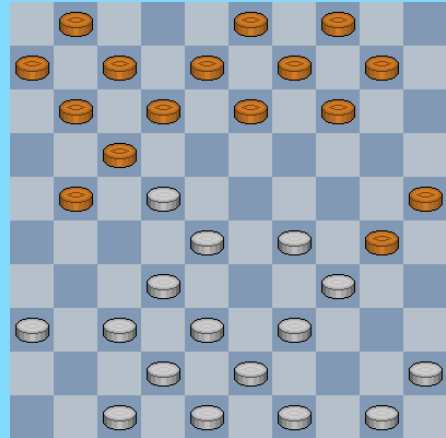

4

Wit wint

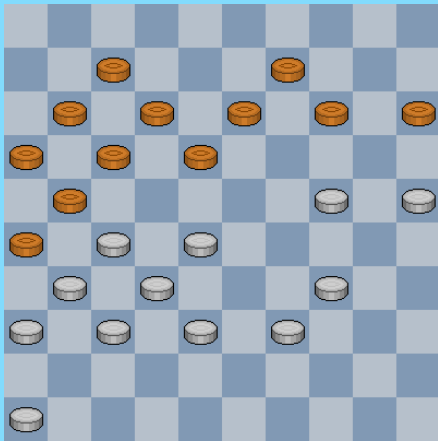

2

14-20 ?

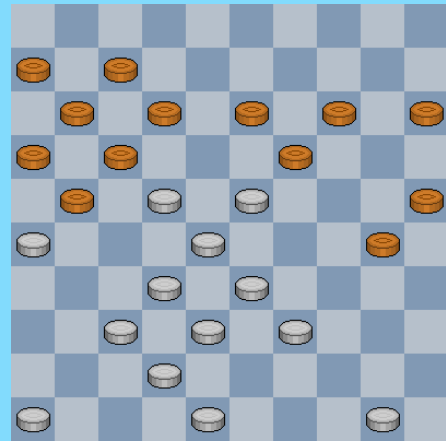

5

14-19 ?

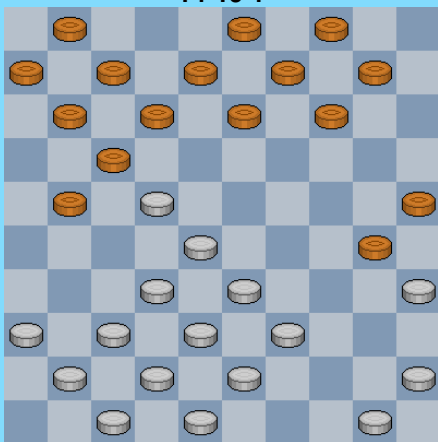

3

Wit neemt een dure combinatie

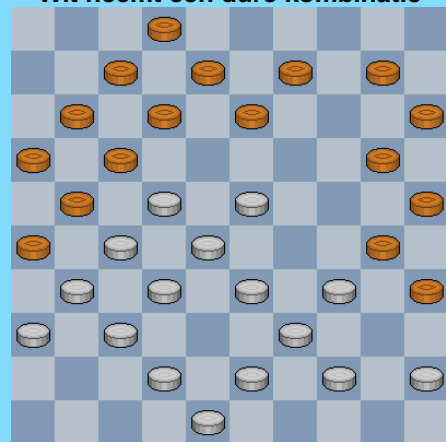

6

4-10 ? 3-8 ?

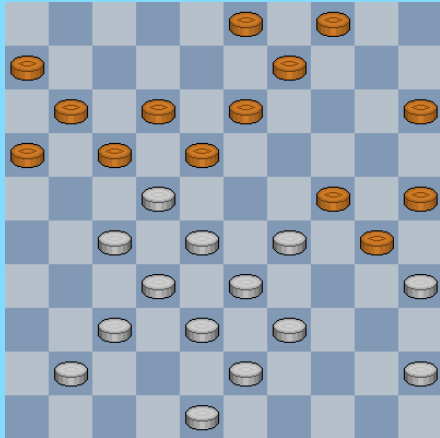

13

Mag 25-30 ?

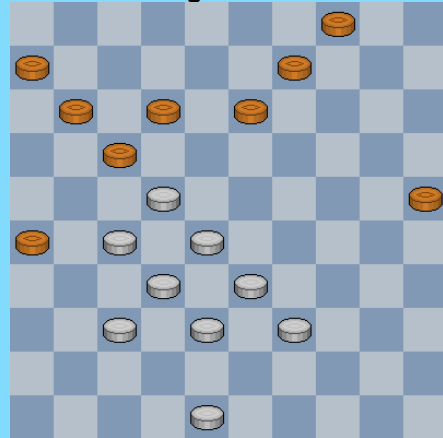

16

Wat speelt zwart (best) ?

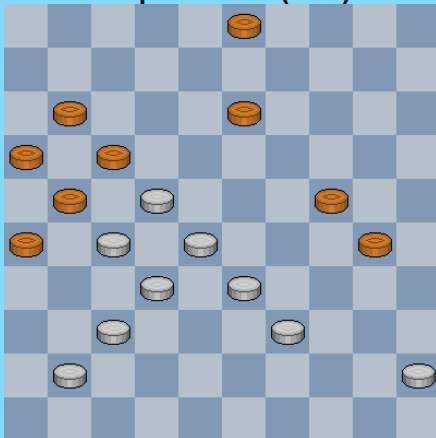

14

12-18 ?

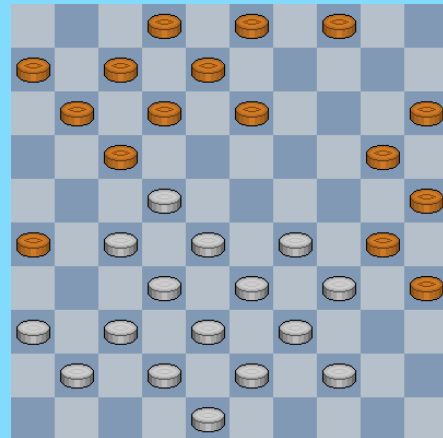

17

Wat speelt zwart (best) ?

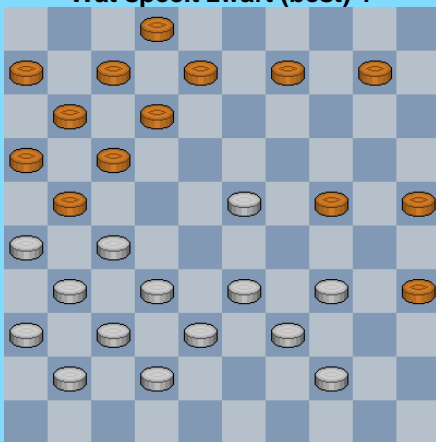

15

8-13 ?

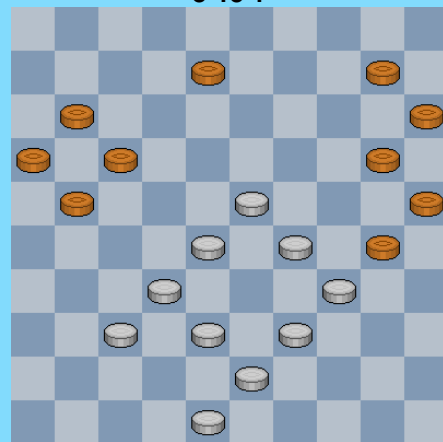

18

Wit wint

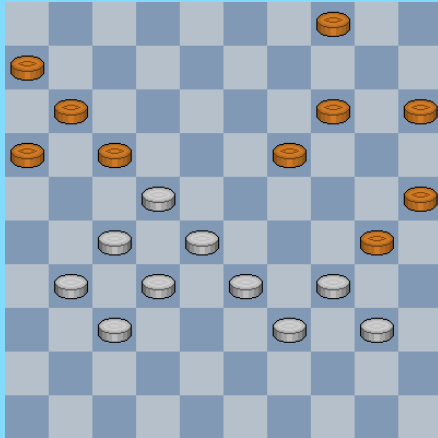

19

Wat zijn de goede zwarte antwoorden ?

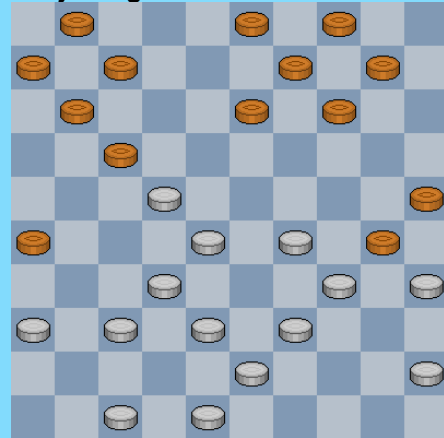

22 (moeilijk !)

24-30 ?

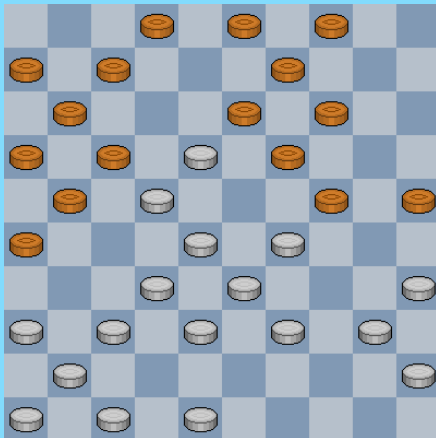

20

14-20 ?

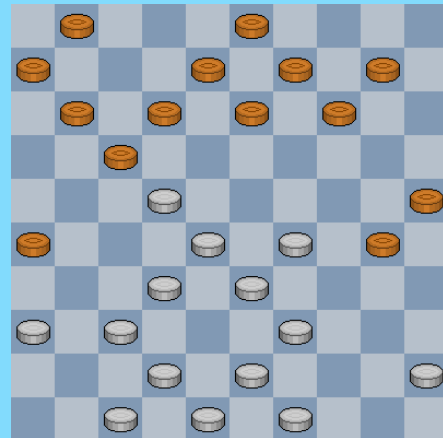

23

Wit forceert winst

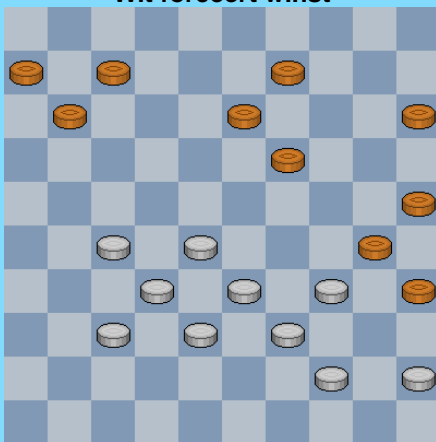

21

1-6 ?

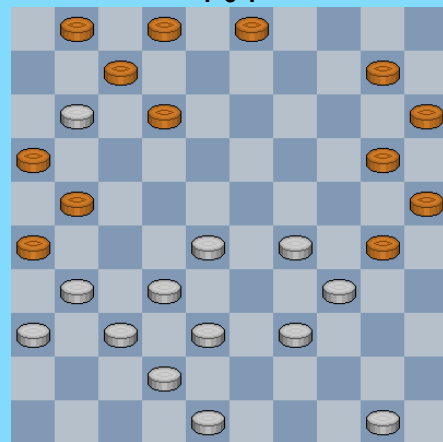

24

40-34 ?

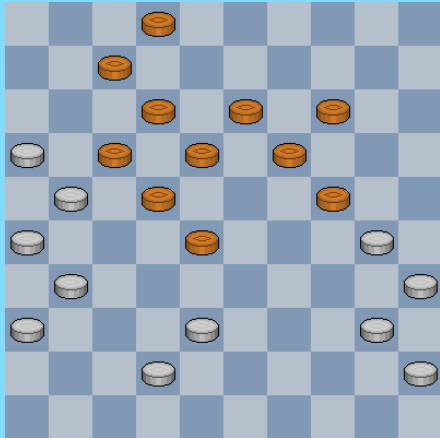

25

37-31 ?

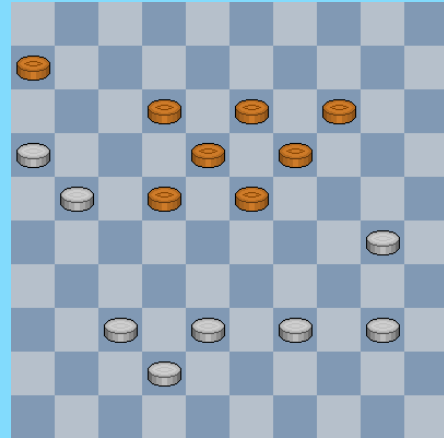

28

Zwart maakt er (respektvol) een einde aan

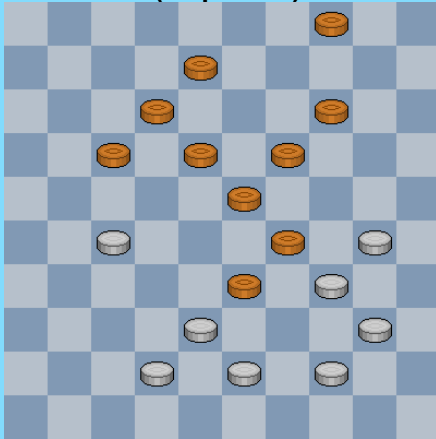

26

47-41 ?

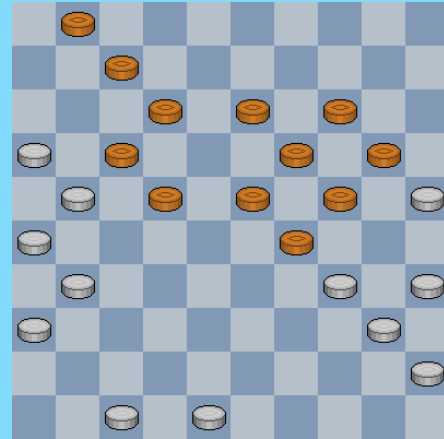

29

39-33 ?

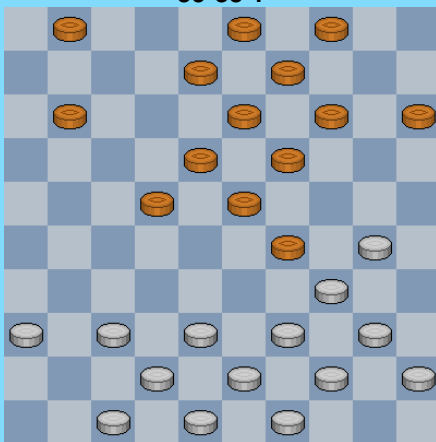

27

Wat moet wit spelen ?

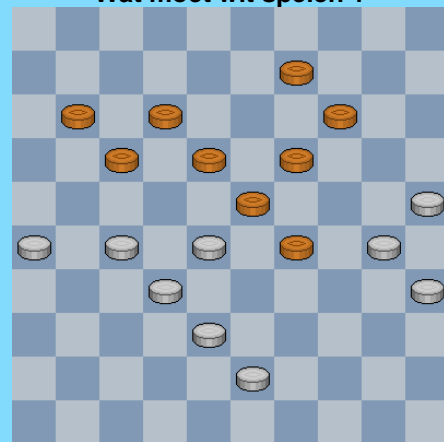

30

Wat speelt zwart ?

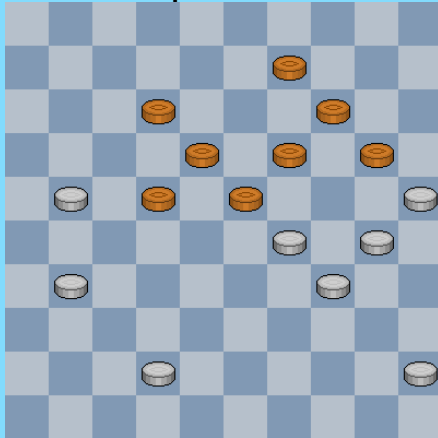

31

48-42 ?

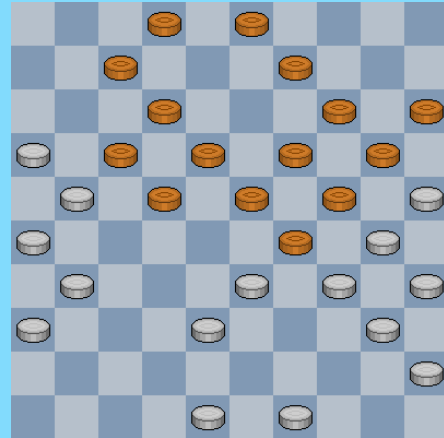

34

37-31 ?

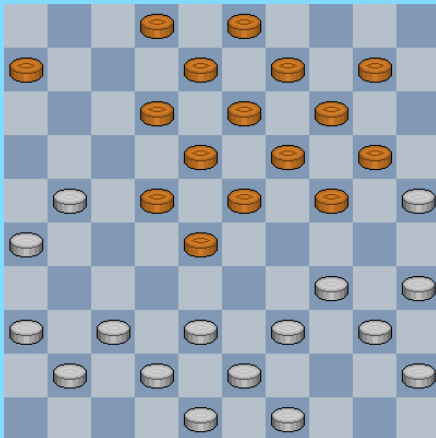

32

27-21 ?

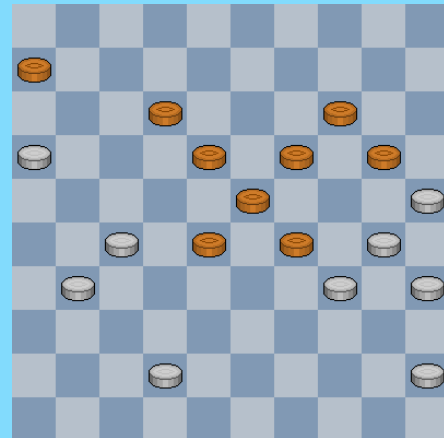

35

47-41 ?

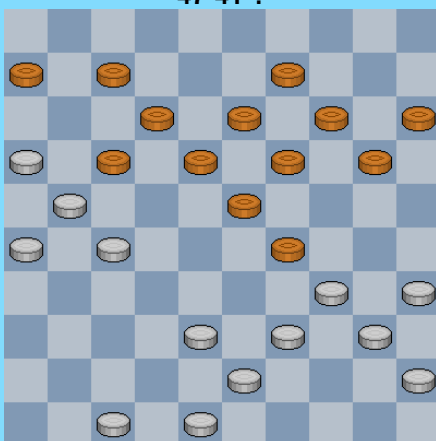

33

40-34 45x34 ?

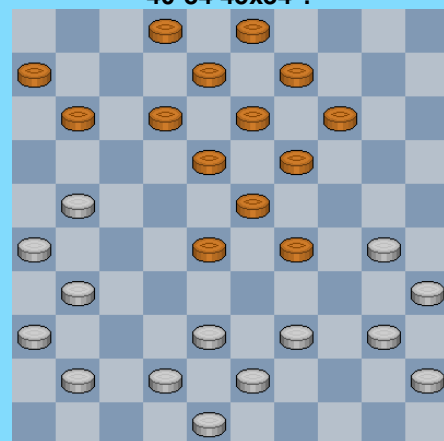

36

48-43 ?

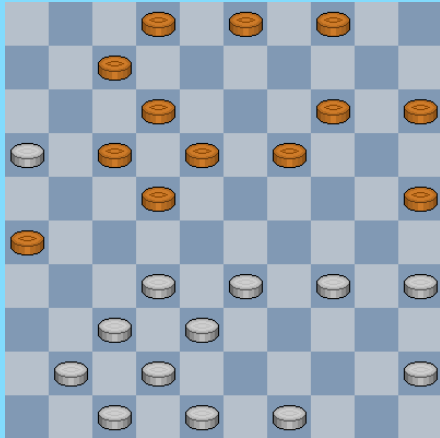

37

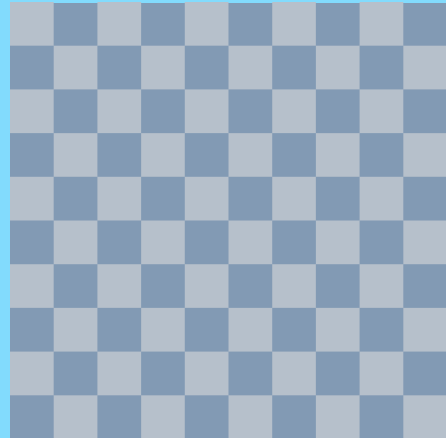

40

(27-21 4-9) 35-30 ?

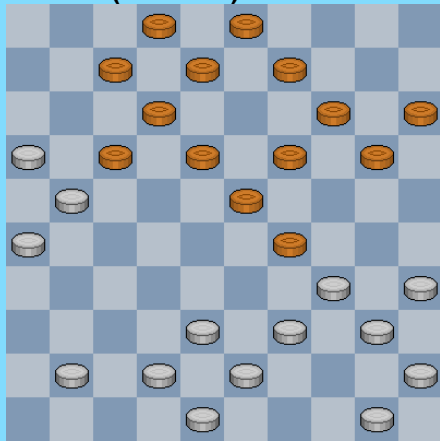

38

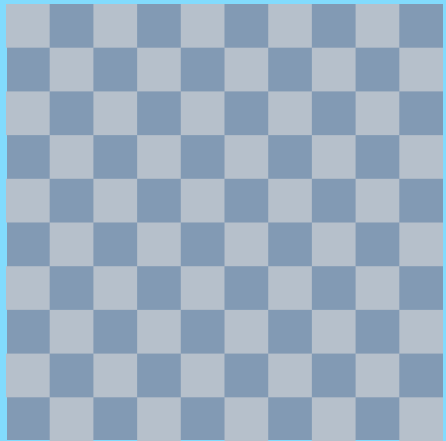

41

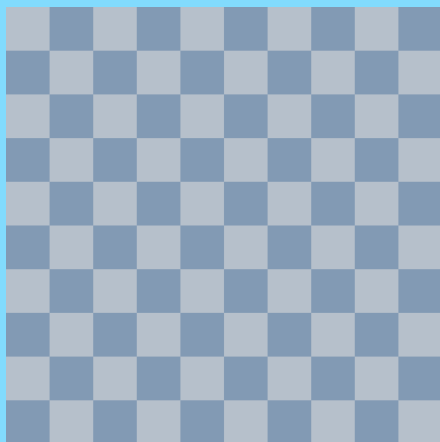

39

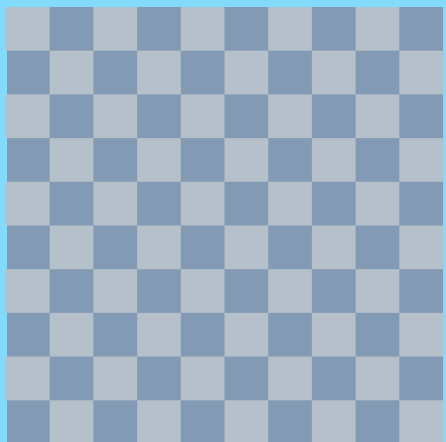

42

Diagram 1 : Chazankin - Sjandalesow 1-1

31. 34-29 25-30 ? A 32. 29x20 15x24 33. 28-23 17x19 34. 39-34 30x28 35. 32x05

De dam heeft slechts één schijf gekost , maar zwart staat wel goed opgesteld en kan bovendien onmiddellijk met een (voor de hand liggende) sterke zet starten :

35. ... 11-17 ! Er dreigt damafname en de dam kan zich op geen enkel veld veilig plaatsen , dus :
36. 26-21 16x27

Daarmee loopt de achterstand op tot twee schijven. Er dreigt echter nog steeds damafname door de zet 13-19. Achterlopen met 37-31 helpt niet wegens 37. ... 13-19 38. 05x12 08x17 =
En ook achterlopen met 37-32 baat niet : 37 ... 13-19 38. 05x11 6x17 39. 32x12 8x17 =
De dam moet dus naar 23 uitwijken.

37. 05-23 24-30 allicht de beste , gezien de zwakke witte rechterflank. Remise lijkt plots haalbaar.
38. 43-39 30-35

39. 23-45 ? Fout. Dit antwoord leidt (zoals in de partij aangetoond) rechtstreeks naar remise. Veel beter was 39. 39-34 waardoor de zwarte schijf op 35 vrij definitief wordt afgestopt en een eventuele doorbraak minstens één schijf meer aan wit zal kosten met allicht winst.

Zwart smeedt nu het ijzer (terwijl het heet is).

39. ... 27-31 40. 36x27 13-18 41. 45x21 08-12 42. 21x08 02x13 43. 39-34

Schijf 35 staat echter slechts tijdelijk op non-actief :

43. ... 13-19 44. 38-33 19-24 45. 27-22 24-30 46. 34x25 35-40 47. 25-20 03-09
48. 48-43 40-44 49. 22-18 44-49 =

A Na 31. ... 13-19 32. 29x20 15x24 staat zwart goed.

Een aangenaam stukje **damafname**.

Diagram 2 : De Jong W. - Van Westerloo 2-0

Uit het diagram kan men nog duidelijk aflezen dat dit stamt uit een partij met lange vleugelopsluiting en klaverblad. In PC Blues deel 1 bespraken we vrij **uitgesponnen** een dergelijke partij (BK 2009 Conrad - Hermans).

Zonder twijfel zou het ook de moeite lonen deze partij wat van dichterbij te bekijken, maar ja de tijd stelt nu eenmaal zijn beperkingen.

In de diagramstand kan wit meerdere kanten uit : 27-22 , 39-33 of 38-33

We nemen eerst de winst uit de partij :

36. 27-22 ! 18x27 37. 31x22 26-31 A 38. 36x27 B 14-19 C 39. 46-41 19x30
40. 28-23 17x19 41. 39-33 30x28 42. 32x03 21x43 43. 03x49 +

A Schijf 22 staat onaantastbaar , immers op 37. ... 12-18 komt het karakteristieke 38. 24-19 +

A 37. ... 14-19 38. 36-31 19x30 39. 28-23 17x19 40. 39-33 30x28 41. 32x 3 12-17

Begrijpelijkerwijze geen appetijtelijk vooruitzicht voor zwart om op deze variant (met opblaaskombinatie) in te gaan. Nochtans had dit gemoeten. Hier schuilt zijn enige remisekans ! We gaan hier niet verder op in maar Dam2.2 vindt niet echt winst !

B Anders slaan wint ook :

38. 37x26 14-19 39. 34-30 12-18 B1 40. 46-41 18x27 41. 38-33 27x20 42. 25x03 +

B1 39 34-30 09-14 40. 39-34 12-18 41. 46-41 18x27 42. 41-37 7-12 43. 34-29 27-31
 44. 36x27 17-22 45. 27x20 21-27 46. 32x21 16x27 47. 24x13 15x31 48. 26x37 27-32
 49. 37-31 32x23 50. 13- 09 +

C 38. ... 12-18 blijft verboden door 39. 24-19 +

De twee andere beginzetten in de diagramstand leiden niet zomaar naar winst ! We geven voor elk van de twee een variant :

Vooreerst het antwoord 36. **39-33**

36. 39-33 14-19 37. 24-20 15x24 38. 34-30 **D** 24x35 39. 28-22 17x39 40. 38-33 39x28
 41. 32x03 21x41 42. 03x06 26x37 43. 36x47 13-19 en dit eindspel kan door wit allicht niet tot winst gebracht.

D 38. 34-29 ? 24-30 39. 25x34 18-22 40. 27x18 12x23 41. 29x18 13x22 + voor zwart

Het antwoord 36. **38-33** lijkt minder voor de hand te liggen dan 39-33. Toch bevat de variant kansen. Getuige het volgende (niet bedoeld als een definitief antwoord ten andere) :

36. 38-33 18-22 37. 27x18 13x22 38. 34-29 21-27 39. 32x21 16x27 40. 29-23 27-32
 41. 31-27 22x42 42. 28x48 17-22 43. 39-34 12-17 44. 36-31 26x37 45. 46-41 37x46
 46. 34-30 46x19 47. 24x04 22-28 48. 33x22 17x28 49. 04-18 +

Diagram 3 : Akkermans - Stoop 1-1

In de diagramstand was voor zwart allicht 10-15 aangewezen gevolgd door 14-19. Maar ietwat verrassend blijken ook 12-18 of 30-34 speelbaar. Zwart was echter nog niet echt wakker :

16. (40-35) 14-19 ? 17. 35x24 19x30 18. 28-23 17x19 19. 39-34 30x28 20. 32x05

Zwart zal nu echter (met enige hulp van wit weliswaar ☺) zijn fout rechtzetten :

In het diagram van hieronder, ontstaan na de damkombinatie, heeft wit slechts één schijf minder en lijkt dus zonder de minste problemen te winnen. Toch moet wit enige voorzichtigheid aan de dag leggen zoals het vervolg zal leren. De redenen moeten gezocht worden in het feit dat de zwarte rij schijven vele velden ontoegankelijk maakt voor de witte dam en in tweede instantie ook dat wit geen significante afruil van een of andere hinderlijke zwarte schijf kan afdwingen.

Diagram 1

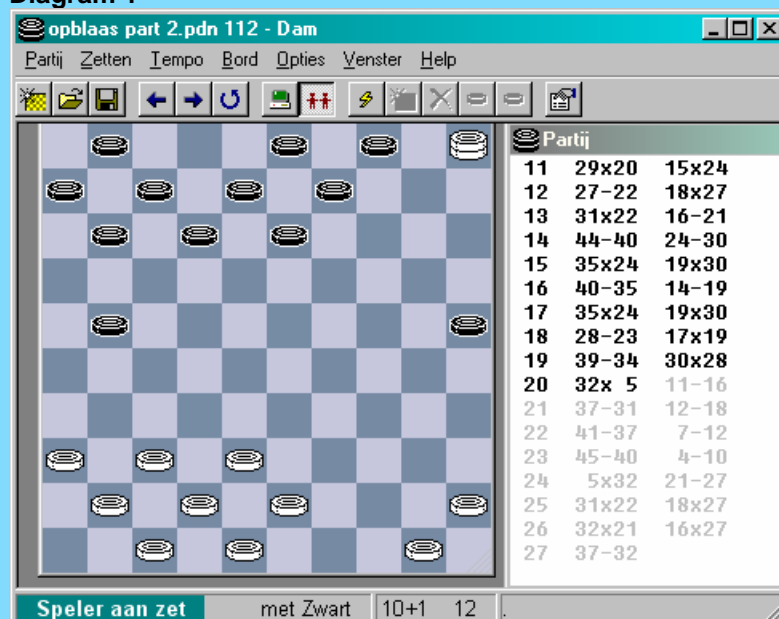

20. ... 11-16 21. 37-31 12-18 22. 41-37 07-12 We gaan niet dieper in op de voorbije zetten maar houden halt bij ons volgend diagram :

Diagram 2

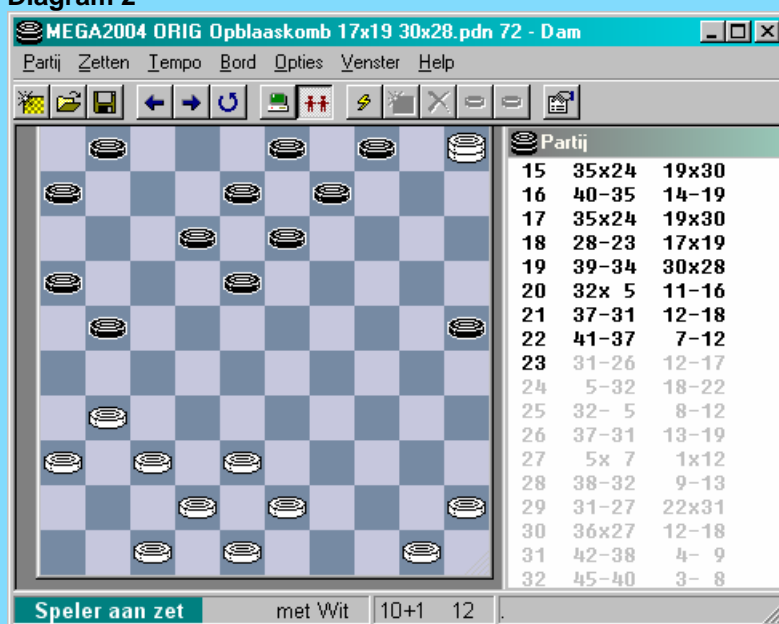

23. 31-26 ?

Vrij verrassend maar de beslissende fout.

23. ... 12-17 24. 05-32 verplicht 18-22 25. 32-05 opnieuw verplicht 08-12 !

Er valt niet meer te ontkomen aan damafname.

26. 37-31 13-19 27. 05x07 01x12 28 38-32 09-13 29. 31-27 22x31 30. 36x27 = en wit houdt er enkel nog een opsluiting aan over.

We gaan nog even terug naar diagram 2 : het valt psychologisch te begrijpen dat wit in deze hoek van het dambord wanhopig enige actie probeert te ondernemen - (meestal de aangewezen tactiek wanneer de dam het moeilijk heeft). Hier echter moet dit juist niet gebeuren. Schijf 21 mag in het bijzonder niet worden afgeruild omdat aldus zwart niet – onmiddellijk – de dam kan afnemen (wit kan op cruciale momenten immers drie schijven slaan vanuit 5 naar 26). Dit gegeven biedt wit voldoende voor winst (of althans een +1 schijf situatie).

In diagram 2 volstaat het voor wit dus met **ietwat afwezige** blik (☺) een zet als 50-45 te produceren ... Ja het blijft toch allemaal een tikkeltje fascinerend.

Diagram 4 : Schotanus - Varkevisser 2-0

16. ... 14-20 ? 17. 28-23 17x19 18. 39-33 30x28 19. 32x05 +

Diagram 5 : Boog - Klomp 2-0

Het ontruimen van veld 8 moet als een grove fout bestempeld worden in degelijke standen.

In deze verloren stand snakte zwart blijkbaar naar het einde :

33. ... 14-20 ? 34. 23x14 20x09 35. 28-23 17x19 36. 26x08 13x02
37. 39-34 30x28 38. 32x03 +

Diagram 6 : Vrijland - Mous 0-2

Zwart staat al een schijf achter, een dure combinatie kan misschien redding brengen :

27. 23-19 13x24 28. 28-23 17x19 29. 44-40 35x44 30. 39x50 30x28
31. 32x05 21x41 32. 05x46 26x37 33. 46x35.

Met drie schijven achter moet wit in staat zijn remise te behalen. Het pakte anders uit.

Diagram 7 : Bosma -Van de Kuilen 2-0

Zwart kon hier nog remise maken met :

46.... 17-22 47.18-12 24-29 ! 48.35x33 22-28 49.33x22 11-17
50.22x11 16x40 51.27x16 40-45 =

De partij nu :

46. ... 15-20 ? 47. 27-22 17x19 48. 39-33 30x28 49. 32x03 11-17
50. 18-12 17x08 51. 03x12 +

Diagram 8 : Scholma -Wiering 1-1

In de partij nam Auke de combinatie :

43. 28-23 17x19 44. 39-34 30x28 45. 32x03 21x41 46. 36x47 19-24
47. 29x18 11-17 48. 03x21 16x27 =

Dit wint dus net niet.

De winst schuilt in het veel **prozaïscher** :

43. 39-34 30x39 44. 33x44 14-20 45. 36-31 20-24 46. 29x20 18-23 47. 28x19 13x15
48. 22-18 08-12 49. 18x 7 11x02 50. 44-39 15-20 51. 39-34 20-24 52. 27-22 17x28
53. 32x23 02-07 54. 23-18 07-11 55. 18-13 11-17 56. 13-09 17-22 57. 09-04 22-28
58. 37-32 26x37 59. 32x41 en wint +

Diagram 9 : Bruijns - Van Tilborg 0-2

Zonder schijf op 8 een lastige stand voor zwart.

Wit wint door : (partij)

32. 34-29 25-30 A 33. 29x20 14x25 34. 35x24 19x30 35. 28-23 17x19
36. 26x08 13x02 37. 39-34 30x28 38. 32x03 +

A 32. ... 14-20 33. 29-23 09-14 34. 45-40 en zwart moet offeren.

A 32. ... 24-30 33. 35x24 19x30 34. 29-23 13-19 35. 45-40 30-35 36. 48-42 35x44
37. 39x50 25-30 38. 50-44 19-24 39. 44-39 14-20 40. 23-19 24x13 41. 28-23 17x19
42. 26x 8 13x02 43. 39-34 30x28 44. 32x03 +

Diagram 10 : Valneris - Domchev 1-1

Moeilijk te beoordelen zoveel jaar na de feiten of zwart de komende forcing heeft gezien. Forcing die wel een dam met zich brengt , maar geen winst.

30. ... 20-24 31. 29x20 25x14 32. 45-40 14-20 **A** 33. 40-34 20-25
34. 23-19 13x24 35. 28-23 17x19 36. 44-40 35x44 37. 39x50 30x28
38. 32x05 11-17

De dam kan steeds voor een gelijk aantal stukken worden afgenomen. In het bijzonder kan zwart bij zijn volgende zet 12-18 spelen met onvermijdelijke damafname. Valneris kiest voor :

39. 05-23 09-13 40. 23x01 13-18 41. 01x20 15x24 en na enkele zetten wordt de vredespijp aangestoken.

A 32. ... 15-20 mag niet wegens 26-21 en 33x04 +

Diagram 11 : Capelle - Terstall 2-0

De (leerzame) witte winst steunt op een combinatie mogelijkheid.

38. 27-22 **!** 12-18 **A** 39. 28-23 17x19 40. 26x17 11x22 41. 44-40 35x44
42. 39x50 30x28 43. 32x03 en wit won na enkele zetten.

A Het enige alternatief (althans indien we het opgeven van materiaalverlies buiten beschouwing laten) ligt in :

38. ... 13-19 39. 22-18 12x23 40. 29x18 8-12 41. 28-23 19x28
42. 32x23 21-27 43. 18-13 + voor wit

Diagram 12 : Scholma - Spanjer 2-0

Na 14-20 won Auke makkelijk :

33. ... 14-20 ? 34. 23x14 20x09 35. 28-23 17x19 36. 39-34 30x28 37. 32x03 12-18
38. 03x20 15x24 39. 40-34 en wit kon later sober afronden.

Maar de vraag luidde : kon zwart zich nog redden ?

Als volgt : 33. ... 13-18 **!** 34. 22x13 14-20 35. 23x14 08x10 **A** =

A Bij voorkeur niet anders slaan :

35. ... 20x18 36. 28-22 17x28 37. 33x13 08x19 38. 39-34 30x39
39. 38-33 39x28 40. 32x14 02-08 en zwart kan doorbraak in eerste instantie wel afwenden maar het mag duidelijk zijn dat schijf 14 de ondergang van zwart zal bewerkstelligen.

--- o - O - o ---

Diagram 13 : Van de Pol - Kool 1-1

In de diagramstand lijkt voor zwart de aangewezen zet 17-21 te zijn.

In de partij speelde zwart 4-10 ?

28. (34-29) 04-10 ? 29. 29x20 15x24 30. 28-23 17x19 31. 39-34 30x28 32. 32x05 11-17
33. 05-32 09-14 34. 32x05 13-19 35. 05x11 06x17 +1

Ook 3-8 kan niet echt goed genoemd worden :

28. (34-29) 03-08 ? 29. 29x20 15x24 A 30. 28-23 17x19 31. 39-34 30x28
32. 32x03 04-10 33. 43-39 24-30 34. 35x24 10-14 35. 03x20 25x14 en hoewel zwart het materiaal gelijk kan houden zit hij opgescheept met een erg zwakke linkervleugel.

A 29. ... 25x14 30. 35x24 en de witte schijf op 24 kan niet worden aangevallen , want :
30. ... 14-19 31. 28-23 ! 18x20 32. 48-42 17x28 33. 32x03 +

Diagram 14 : Koullen - Schellekens 0-2

41. ... 03-09 ! 42. 28-23 ? 17x19 43. 39-34 30x28 44. 32x 3 21x32
45. 37x28 11-17 46. 03x21 16x27 + en zwart wint !

Zwart doet dus een zet die een combinatie toelaat die verliezend is. Men zou dit normaal gezien een lokzet kunnen noemen. Het ietwat merkwaardige aan de stand bestaat erin dat alle andere zwarte zetten vrijwel verliezen ...

=>

41. ... 03-08 42. 45-40 08-12 43. 40-35 24-29 44. 33x24 30x19 45. 35-30 26-31
46. 27x36 21-26 47. 28-23 19x28 48. 22x33 + voor wit

=>

41. ... 03-08 42. 45-40 13-19 43. 22-18 08-13 44. 18x09 19-23 45. 28x19 24x04
46. 41-36 ! 04-09 47. 40-35 + voor wit

=>

41. ... 03-08 42. 45-40 30-35 43. 41-36 35x44 44. 39x50 08-12 45. 50-45 12-18
46. 45-40 13-19 47. 22x13 19x08 48. 27-22 08-12 49. 40-35 21-27 50. 22x31 16-21
51. 31-27 26-31 52. 27x18 31x42 53. 18-13 42-48 54. 13-09 48-43 55. 09-03 43x21
56. 03-25 21-26 57. 25-30 + voor wit

=>

41. ... 13-19 42. 39-34 30x39 43. 33x44 26-31 44. 37x26 19-23
45. 28x30 17x46 46. 26x06 + voor wit

=>

41. ... 13-19 42. 39-34 30x39 43. 33x44 24-30 44. 22-18 19-24 45. 44-39 03-09
46. 41-36 09-14 47. 45-40 30-35 48. 40-34 24-30 49. 34x25 35-40 50. 18-13 40-45
51. 36-31 17-22 52. 28x06 14-19 53. 13x24 45-50 54. 39-34 + voor wit

=>

41. ... 30-35 42. 39-34 03-09 43. 34-30 13-19 44. 22-18 X 35-40 45. 45x34 24x35
46. 33-29 19-23 47. 28x19 17-22 48. 19-13 22x42 49. 13x04 42-48 50. 41-37 48x13
51. 04x06 26-31 52. 06-44 35-40 53. 44x35 31-36 54. 35-19 + voor wit

X 44. 33-29 geeft geen winst.

Diagram 15 : Caubo - Libniak 2-0

(Partij) :

33. (28-23 !) 24-30 34. 27-22 17x19 35. 26x17 11x22 36. 44-40 35x44
37. 39x50 30x28 38. 32x05 09-14 39. 05x17 12x21 =

Dat wit later nog won heeft uiteraard niks te maken met dit fragment.

We hebben te maken met een situatie die vrijwel analoog is aan voorgaande diagram.
De zwarte zet laat een witte combinatie toe die wit echter geen winst verschaft , wel remise.
Echter alle andere zetten van zwart verliezen vrijwel.

Bij wijze van vingeroefening kijken we daarom nog even (kort) naar de andere mogelijke zetten die zwart ter beschikking had :

=>

33. ... **08-13** 34. 27-22 17x19 35. 26x08 09-14 **A** 36. 08-03 24-30
37. 03x20 25x14 38. 34x25 **+1** voor wit

A 35. ... 07-12 36. 08x17 11x22 37. 32-28 **+1** voor wit

=>

33. ... **09-13** 34. 23-18 13x22 gedwongen 35. 27x18 12x23 36. 33-29 24x33
37. 38x18 met gewonnen stand voor wit

=>

33. ... 10-14 34. 23-18 12x23 35. 33-29 24x33 36. 39x10 **+** voor wit

=>

33. ... 10-15 34. 23-18 12x23 35. 27-22 17x28 36. 26x17 11x22
37. 33-29 24x33 38. 38x27 en schijf 28 gaat kopje onder.

Diagram 16 : Van Norel - Bouma 1-1

Ja. Wit mag bovendien (uiteraard) niet vergeten van schijf 27 (bijkomend) te geven.

39. ... 25-30 40. 28-23 17x19 41. 27-21 26x17 42. 39-34 30x28 43. 32x03

Hier werd remise gegeven. Inderdaad zal nu volgen :

43. ... 17-22 44. 3x44 11-17 45. 44x11 06x17 =

Diagram 17 : Boer - Broekzitter 2-0

24. ... 12-18 ? 25. 28-23 17x19 26. 44-40 35x44 27. 39x50 30x28
28. 32x01

De dam kost slecht één schijf en van echte (spannende) strijd kan geen sprake meer zijn.
Toch breiden beide spelers er een **vermakelijk** vervolg aan , tot aan het einde. Daarom geven we de rest van de partijnotatie zonder al te veel commentaar.

28. ... 03-09 29. 29-23 19x28 30. 01-40 08-12 31. 40x16 06-11 32. 16x07 02x11

Het materiaal staat (heel even), gelijk.

33. 43-39 20-24 34. 38-32 (38-33 lijkt verkieslijker) 26-31 35. 32x23 31x22
36. 23-18 (opspelen van 22 lijkt inderdaad vrij hopeloos) 24-29
37. 18x27 29-34 38. 39x30 25x34 39. 48-43 34-40 40. 27-21 15-20 41. 21-16 11-17
42. 36-31 20-24 43. 31-26 24-30 44. 26-21 17x26 45. 16-11 40-45 46. 11-07 30-34

47. 43-39

Begrijpelijker wijze vermijdt zwart 47. 07-02 26-31 ! 48. 02x39 31-36 49. 43-38 36x47 dat weliswaar zal winnen maar nog heel wat energie zal vergen.

47. ... 34x43 48. 42-38 43x32 49. 37x28 26-31 50. 07-01 13-19 51. 01-29 04-10
52. 29-42 31-36 53. 41-37 10-15 54. 42-38 09-13 55. 38-16 19-24 56. 28-23 15-20
57. 16-38 24-30 58. 38x15 30-34 59. 23-19 13x24 60. 15x40 45x34 61. 50-44 + dubbele oppositie.

Diagram 18 : Prins - Sluisdom 1-1

De basis beweging zeg maar :

39. ... 08-13 ? 40. 28-22 17x19 41. 39-33 30x28 42. 32x05 met gewonnen stand.

Wit gaat het echter om zeep helpen :

42. ... 25-30 43. 05-28 30-35 44. 28x06 35-40 45. 37-31 ? A 40-45
46. 29-23 ? B 45-50 47. 06-01 remise gegeven.

A Snelle winst door : 45. 29-23 40-45 46. 06-50 20-25 47. 37-31 en beide vleugels worden geblokkeerd.

B Nog steeds een makkelijke winst door
46. 31-27 21x32 47. 38x27 en dit stelt geen enkel probleem

Diagram 19 : Bakker - Zijlstra 2-0

Wit staat overweldigend , ja praktisch gewonnen.

Toch loopt het analytisch aantonen van winst na 44. 40-35 19-24 helemaal niet van een leien dakje.

33-29 komt wel met sluitende winst (en ook met een opblaaskombinatie ☺).

44. 33-29 15-20 A 45. 40-35 19-24 46. 29-23 14-19 B 47. 23x14 20x09
48. 28-23 17x19 49. 39-33 30x28 50. 32x03 + opgegeven door zwart.

A

=> 44. ... 30-35 45. 29-24 +
=> 44. ... 14-20 45. 29-24 20x29 46. 34x14 15-20 47. 40-35 20x09
48. 35x24 09-13 49. 39-33 +
=> 44. ... 14-20 45. 29-24 20x29 46. 34x14 30-35 47. 14-10 35x33
48. 28x39 17x28 49. 32x23 04-09 50. 10-05 +
=> 44. ... 04-09 45. 29-24 09-13 46. 24x35 +1

B Zwart heeft eigenlijk niet echt iets anders : op 17-21 volgt 31-26 + ; op 04-09 eveneens 31-26 +

Diagram 20 : Boezjinski - Machado 2-0

Wit heeft een verre plusschijf. Maar de partij moet nog gespeeld worden.

21. ... 24-30 ? 22. 35x24 19x30 23. 28-23 17x19 24. 29-24 13x22 25. 24x13 09x18
26. 39-34 30x28 27. 32x01 14-19 + een mooie en ietwat verborgen combinatie.

In de diagramstand was uiteraard ook het volgende niet goed :

21. ... 14-20 ? 22. 29-23 09-14 23. 18x09 04x13 +1 en gewonen stand erbij.

Het goede antwoord in de diagramstand dan :

21. ... 25-30 22. 29x20 14x25 23. 35x24 19x30 en wit blijft natuurlijk met zijn verre plusschijf erg voordelig staan.

Diagram 21 : Algra - Doller 2-0

Wit heeft een voordelige stand.
Hoe dit afwerken ?

44. 27-21 !

We vertellen nu eerst het **partijverhaal** :

44. ... 11-16 45. 28-22 ! 16x18 46. 44-40 35x44 47. 39x50 30x28 48. 32x03 +

Het zwarte antwoord met 44. ... 11-16 klinkt erg **aannemelijk**, niet alleen omwille van het steeds verrassende effect van de combinatie , maar ook omdat zwart psychologisch ietwat gedwongen wordt om actie te ondernemen in zijn rechtervleugel. Wit dreigt immers zowel met 21-16 als met 21-17 zeer sterke zetten af te leveren.

En 08-12 mag niet echt :

44. (27-21) 08-12 45. 21-16 13-18 (gedwongen) 46. 16x07 12x01
47. 45-40 19-24 (gedwongen) 48. 28-22 18x27 49. 32x21 en het ziet er erg somber uit voor zwart.

Dam2.2 geeft nog volgende , **aangenaam om volgen**, variant die we u niet willen onthouden :

44. (27-21) 19-24 45. 21-16 13-18 46. 28-22 **A** 18x27 47. 32x21 09-13
48. 38-32 ! **B** 24-29 49. 34x23 30-34 50. 39x30 25x34 51. 37-31 **C** 15-20 52. 32-27 +

A Legt de 3 schijven 6, 7 en 11 vast.

B Zwart kan nu schijf 13 niet opspelen wegens 44-40 ! enz

C Belet handig het tussen lopen op 39 wegens 32-27 en 21-17 +

Diagram 22 : Bastiaanse - Nieuwenhuijzen 2-0

Een erg interessant fragment .
Zwart viel in de partij ten prooi aan de opblaaskombinatie :

24. (40-35) **14-19 ?** 25. 35x24 19x30 26. 28-23 17x19 27. 39-33 30x28
28. 32x05 13-18 29. 37-31 26x37 30. 05x46 en wit won verder.

Het loont de moeite om de andere antwoorden van zwart eens te bekijken. Zwart kan ook nog op andere manieren in de fout gaan. Er schuilen nog enkele kenmerkende slagzetten in dit type stelling. Niet makkelijk om dit alles te zien vanuit de diagramstelling.

=> We starten met een goed antwoord van zwart : **21-26**

24. (40-35) 17-21 25. 35x24 14-19 26. 45-40 19x30 27. 40-35 10-14 28. 35x24 14-19
29. 47-42 19x30 30. 39-33 30x39 31. 43x34 met gelijke stand. De witte stelling verdient allicht toch ietwat de voorkeur.

=> Bij **07-12** wacht zwart echter een onaangename verrassing :

24. (40-35) 07-12 **?** 25. 35x24 14-19 26. 28-23 ! 19x30 27. 39-33 ! 30x19 28. 43-39 17x28
29. 32x05 11-17 30. 05-32 04-10 31. 32x05 13-19 32. 05x11 06x17 **+1** voor wit

=> Een tweede valabel antwoord heeft zwart in de zet **10-15**.

Een mogelijk vervolg :

24. (40-35) 10-15 25. 35x24 14-19 26. 34-30 25x23 27. 45-40 19x30 28. 28x 8 17x28

29. 32x23 03x12 30. 40-35 30-34 31. 39x30 09-14 = met een volkomen gelijkwaardige stand.

=> Met de laatste zwarte mogelijkheid (**03-08**) halen we **spektakel** in huis :

24. 40-35 03-08 25. 35x24 14-19 26. 29-23 **A** 19x30 27. 23-18 **!!** 10-14 **B**
28. 18-12 07x27 29. 32x03 11-17 30. 03x21 26x17 **+1** voor wit

A Ook 26. 22-18 13x31 27. 24x02 17-22 28. 36x18 11-16 29. 02x11 16x07 **+1** kan voor wit.

B 27. ... 17-21 **?** 28. 18-12 **!** 07x27 29. 28-22 27x18 30. 39-33 **!** 30x28 31. 32x05 **!!**
Een erg mooie combinatie , trouwens van het opblaastype ...

B 27. 23-18 11-16 28. 22x 2 13x31 29. 02x05 **+** voor wit

Om de vraag boven het diagram te beantwoorden : zwart had de beschikking over twee goede voortzettingen : 21-26 en 10-15.

Diagram 23 : Palmer - Cevaal 1-1

27. ... 14-20 **?** 28. 28-23 17x19 29. 39-34 30x28 30. 32x05 11-17 31. 05-32 20-24
32. 29x20 25x14 33. 32x10 09-14 34. 10x07 1x12 **+1** voor wit.

Diagram 24 : Van den Hoek - Bies 1-1

Een slordigheidje van zwart

33. ... 01-06 **?** 34. 29-23 06x17 35. 28-22 17x19 36. 39-33 30x28 37. 32x05

We geven nog het navolgende partijspel , met dam. Het geeft geen superspannende indruk. Daarvoor heeft wit te veel marge. Opmerkelijk dat wit dan toch nog de winst uit handen geeft.
Het vervolg , zonder kommentaar.

37. ... 12-18 38. 38-32 07-12 39. 32-28 12-17 40. 28-22 17x28 41. 5x32 03-09
42. 32-28 09-13 43. 37-32 26x37 44. 32x41 21-27 45. 28-44 20-24 46. 41-37 24-29
47. 44-40 18-23 48. 37-31 27-32 49. 40-49 32-37 50. 49-27 37x26 51. 27x09 29-34
52. 09-14 23-29 53. 14-46 26-31 54. 36x27 34-40 55. 46-19 40-45 56. 27-22 02-07
57. 22-17 29-34 58. 19-32 34-39 59. 32-28 **?** **A** 39-44 60. 50x39 16-21 61. 17x26 45-50
62. 39-33 50-45 en zwart kon een tweede dam bemachtigen met remise.

A 17-11 wint onmiddellijk.

----- o - O - o -----

Diagram 25 : Lochtenberg - Keller 0-2

42. 40-34 ? A 24-29 43. 34x32 07-11 44. 16x07 12x01 45. 21x23 19x48 +

A Wit heeft een excuus : zijn stelling blijkt erg moeilijk te hanteren.

Diagram 26 : Lam - Holstvoogd 0-2

Deze stand nemen we erbij voor de **fun**. Zwart staat immers twee schijven voor.
Niet makkelijk vanuit het zwarte standpunt om er een mooi einde aan te maken mét respect voor de tegenstander. Hij doet dit echter wel als volgt :

39. ... 17-22 40. 27-21 23-28 41. 34x32 08-13 42. 38x29 12-17 43. 21x23 19x50 +

Diagram 27 : N'Diaye - SY B. 1-1

Wit liep iets te rap achter schijf 29.

22. 39-33 ? 23-28 23. 34x32 22-27 24. 32x21 11-17 25. 21x23 19x50 Kostprijs : twee schijven.

De schade valt echter goed mee.

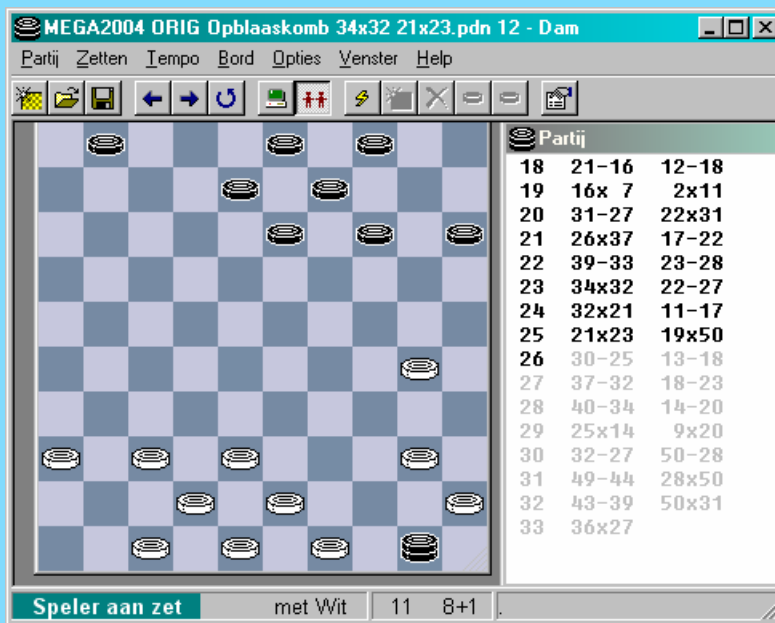

26. 30-25 !

De zwarte dam kan niet bewegen of wordt afgenomen.

26. ... 13-18 27. 37-32 50-11 A 28. 38-33 11x35 29. 45-40 35x44 30. 49x40 =

A Zwart ziet af van verdere pogingen om de dam te redden. Terecht. Hij kan nog wel enkele zetten uitstel van executie verkrijgen via :

27. ... 18-23 28. 40-34 14-20 29. 25x14 09x20 30. 32-27 50-28
31. 49-44 28x50 32. 43-39 50x31 33. 36x27 =

Diagram 28 : Malobie - Binenbaum 0-2

43. 37-31 ?

Wit heeft zonder twijfel het vervolg 31-27 en 21-17 in gedachten.
Omsingelen (al of niet noodgedwongen) blijft een gevaarvolle bezigheid. Zo kunnen bijvoorbeeld dubbele dreigingen plots opduiken ...

43. ... 22-28 ! dreigt 28-33 en bovendien staat plots alles klaar voor de opblaaskombinatie.
Verlies kan dus niet echt meer vermeden worden.

44. 40-34 (ook 39-34 helpt niet) 23-29 45. 34x32 12-17 46. 21x23 19x48

Er volgde nog : 47. 16-11 48x25 48. 11-07 06-11 49. 07x16 25-39 +

Diagram 29 : Koene - Lemstra 0-2

Een onbewaakt ogenblik van de witspeler :

38. 47-41 ? 23-28 39. 34x32 12-18 40. 21x23 19x46 +

Diagram 30 : Goedmoed - Jurg 1-1

Zwart heeft zopas sterk 45. ... 24-29 gespeeld. Wit staat nu erg lastig ...
Vooraleer het antwoord te geven gaan we eerst een blikje op de partij werpen :

46. 27-22 18x27 47. 32x21 23x32 48. 38x27 11-16
49. 43-39 (43-38 heeft immers geen enkele kans)

We komen nu aan het tweede luik van het fragment met het opblaasgedeelte.
49. ... 29-34 50. 39-33 34-40 51. 35x44 12-18 52. 21x23 19x50 53. 30-24



Luik drie : zwart gaat nu ietsje te impulsief van start en zal er niet goed van slapen (☺) .
53. ... 50-33 ? 54. 24-20 ! 33x15 55. 25-20 15x21 56. 26x17 =

Hoe kan wit wel winnen ? 53. ... 45-50 ! en de rest wijst zich wel uit.

Maar we hebben ook nog onze vraag te goeod : aangezien 27-22 blijft er niet zo veel keuze over :

=> 46. 27-21 11-16 47. 38-33 16x49 48. 33x11 23x32 49. 11-06 32-37

50. 06-01 12-17 51. 01-06 =

=> 46. 27-21 **18-22** 47. 30-24 22x42 48. 24x04 voordeel voor wit

=> 46. 27-21 **09-13** ? 47. 21-16 29-33 48. 38x29 23x34 49. 30x39 19-24 50. 16x07 12x01 **+1** voor wit

Diagram 31 : Van Dijk - De Hoon 1-1

Zwart staat moeilijk.

De laatste zet van wit was 27-21. Zeker niet de beste, met de afruil 31-26 en 26x37 hield hij een kansrijke stand over (weze het analytisch remise).

In de diagramstand kan zwart nog net remise behalen door :

45. (27-21) 22-28 ! 46. 31-27 **A** 20-24 47. 29x20 23-29 48. 34x32 12-17

49. 21x23 19x48 50. 20-15 48-26 en een zet later werd remise gegeven.

A De opblaaskombinatie kan slechts door één enkele zet vermeden worden :

46. 42-38 ! 09-13 ! **B** en wit wordt gedwongen tot de dubbele afruil 38-33 die naar remise leidt.

B Zwart kan bij voorkeur niet ingaan op de tussenloop :

46. ... 28-33 47. 21-17 33x35 48. 17x08 09-13 49. 08-02 35-40

50. 38-32 40x29 51. 02-11 met onderstaand uiterst moeilijk **linie eindspel**. We gokken op remise.

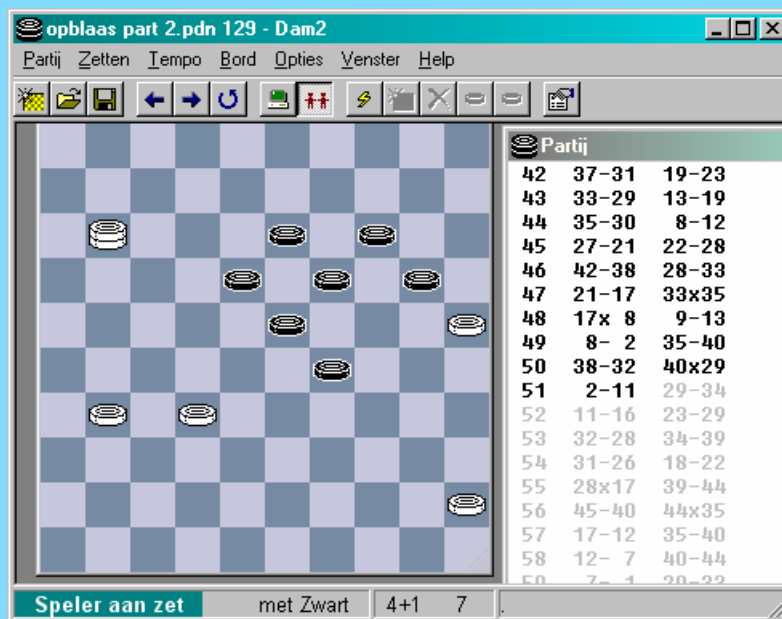

Diagram 32 : Verhaar - Van der Dussen 0-2

22. 37-31 ? 23-29 23. 34x32 12-17 24. 21x23 19x46 +

Diagram 33 : Schwartz - Rigterink 0-2

33. 47-41 ? 23-28 34. 34x32 07-11 35. 16x07 12x01 36. 21x23 19x46 +

Achterhoede bewegingen bij de tegenstander mogen niet - altijd - uit het oog worden verloren.

Diagram 34 : Schwartz - Van Marle 0-2

Achterhoede bewegingen deel 2 :

32. 48-42 ? 23-28 33. 34x32 07-11 34. 16x07 12x01 35. 21x23 19x48
36. 30x10 15x04 37. 25x14 09x20 en zwart won +

Diagram 35 : Bakker - Hildering 0-2

47. 27-21 ? 29x40 48. 45x34 23-29 49. 34x32 12-17 50. 21x23 19x48 +

In de voor wit quasi-verloren stand van het diagram was 42-38 nog het beste antwoord.

Diagram 36 : Meesters - Nap 0-2

26. 40-34 29x40 27. 45x34 ? 23-29 28. 34x32 12-17 29. 21x23 19x46 +

Diagram 37 : Derby - Sytsma 0-2

Het gevaar zit hem in de rand en in de achterhoede :

27. 48-43 ? 22-27 28. 32x21 26-31 29. 37x26 07-11 30. 16x07 12x01 31. 21x23 19x46 +

Diagram 38 : Parksepp - Ilves 0-2

24. 27-21 04-09 25. 35-30 ? 23-28 26. 34x32 07-11 27. 16x07 12x01 28. 21x23 19x46 +

De combinatie zat er reeds een zet vroeger in, maar wit kon dan de dam voor gelijk materiaal onschadelijk maken. Dus maar een zet wachten ermee.

- - - - - o - O - o - - - - -

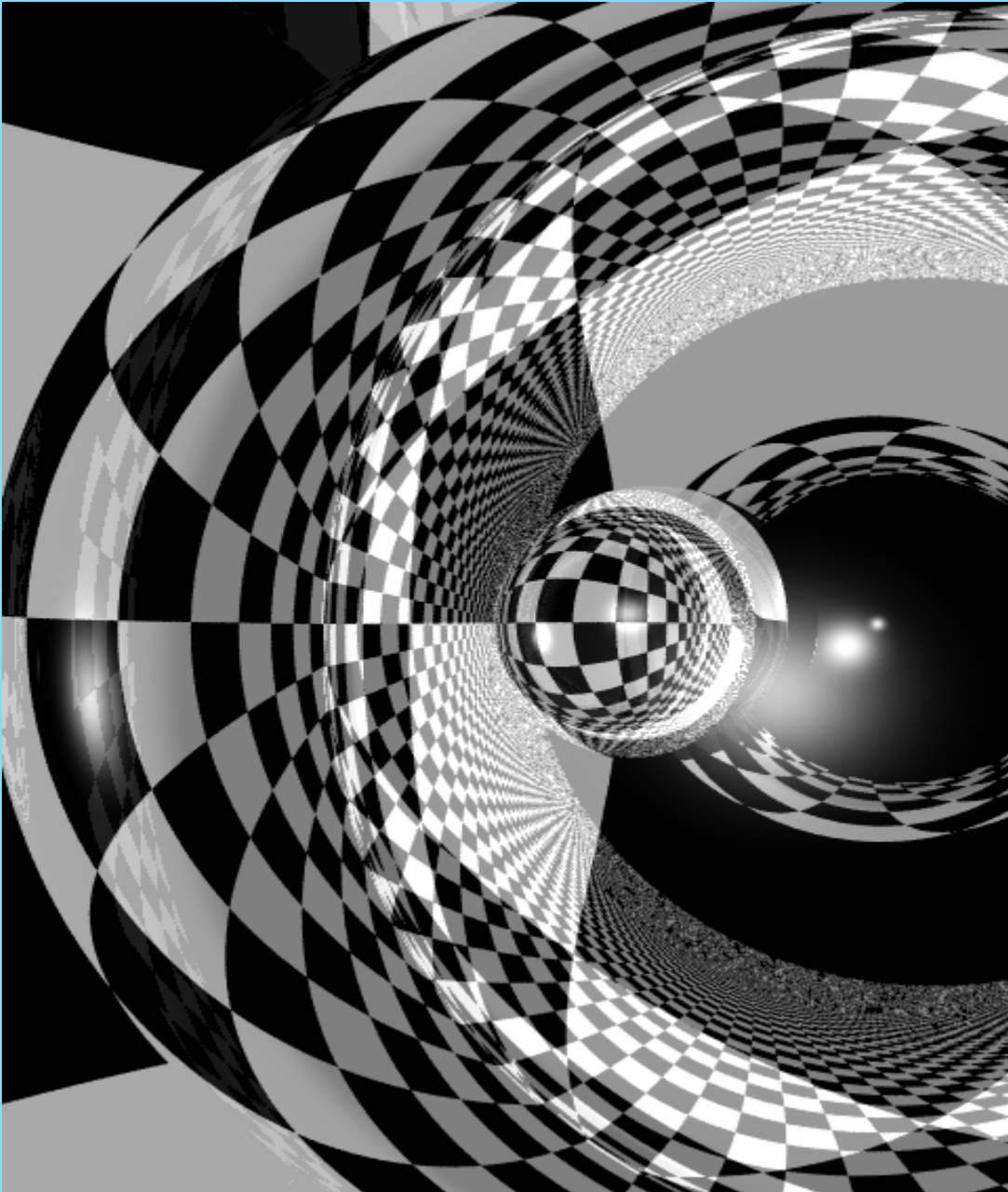

Checkedred (auteur onbekend)

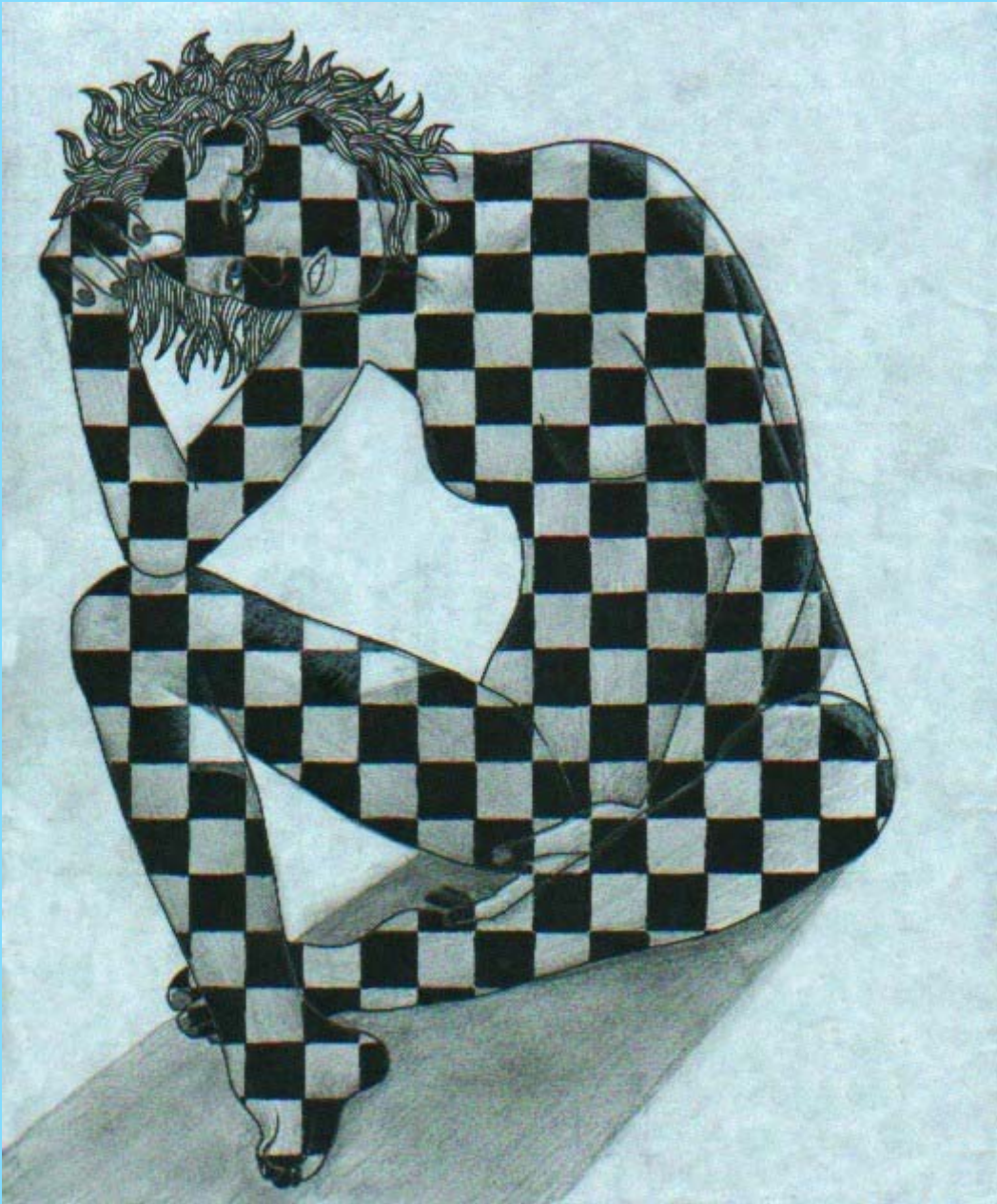

Christian Pavet - Jeux de Dames



Een zwart-wit foto van Thebault



Damweb

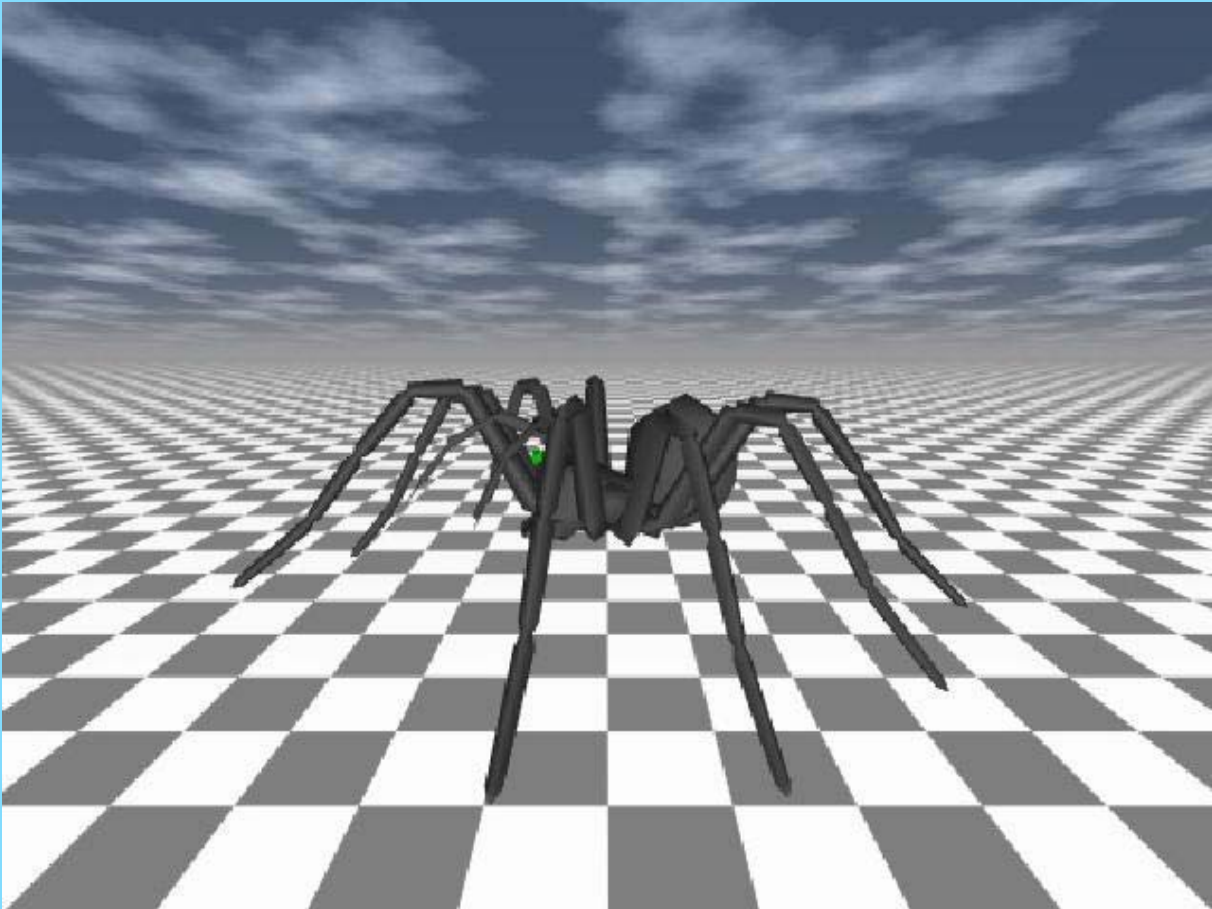

Deel 3 - Standen gecentreerd rondom veld 24 (27)

Een tweede , eveneens volstrekt natuurlijke biotoop , ankert zich rond de **veld 24** (voor wit) en **27** voor zwart , twee belangrijke velden in het flankspeltype. De bijbehorende combinatie resulteren in damzetten naar 1 , 3 en 5 (voor wit). De damzetten lopen over drie schijven of ook over vijf schijven (voor veld 5).

De damzetten naar 1 , 3 en 5 verlopen vrijwel volledig volgens dezelfde mechanismen. Wel kan de opzet / opening van de partij invloed uitoefenen bij welke van de damvelden men eerder zal terechtkomen.

Als visueel plaatje en illustratief voorbeeld nemen we nog eens het diagram over uit de inleiding :

Hermans - Casaril (BK 2009 ronde 6).

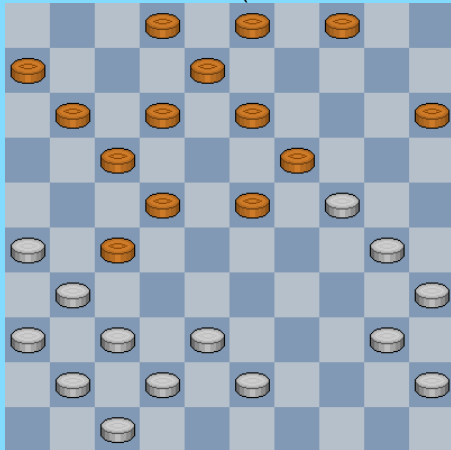

Wit liep achter met 37-32 ?

25. 37-32 ? 22-28 ! 26. 31x33 13-18 27. 24x22 17x46.

Met een beetje goede wil kunnen we deze groep standen dus **komplementair** noemen aan de eerste groep (overontwikkeling). Immers , door beide groepen samen , worden alle damvelden bereikt.

In tegenstelling tot de eerste groep is hier geen sprake van overontwikkeling.

De kleur die de combinatie uitvoert heeft meestal wel een vrij sterke , soms zelfs overheersende en dominante positie. Uiteraard heeft dit te maken met het bezetten van veld 24 (27) en de ondersteuning ervan door andere schijven rondom dit veld.

Ook hier wordt de combinatie nogal eens ingeluid door een ruil van de andere partij , bijvoorbeeld 39x30 die dan de weg vrijmaakt voor **22-28 !** van zwart die dan verder combineert naar bijvoorbeeld veld 50.

We besteden opnieuw de nodige aandacht aan **damafnames**. De redenen blijven dezelfde als voor deel 1. Er worden enkele bepaald mooie exemplaren opgevist. Zo bijvoorbeeld mogen we hier ook zeker de partij **Scholma - Van der Borst** vernoemen. Na een combinatie kan een partij plots een heel nieuw leven beginnen, soms gekruid met verrassingen 😊.

Tot slot een kleine mededeling van huishoudelijke aard : de standen worden gerangschikt naar de damvelden en naar de kleur die dam neemt. Bij overschakelen van een deelgroep naar een andere deelgroep staat boven het diagram genoteerd : **(++)**

- - - - - o - O - o - - - - -

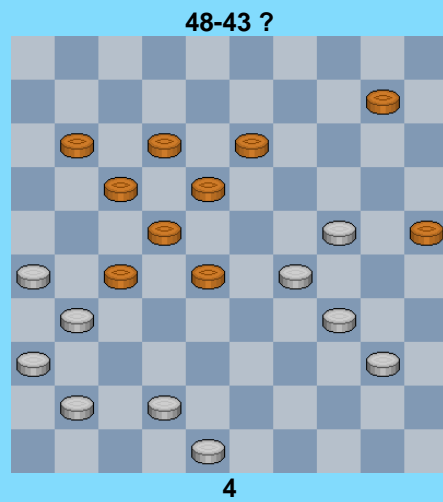
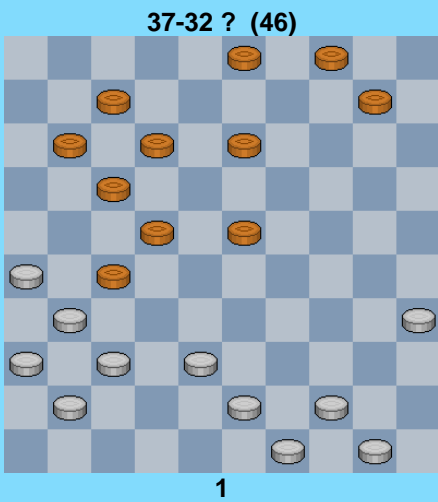
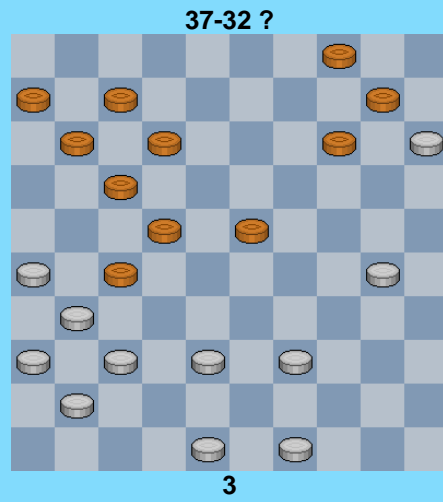
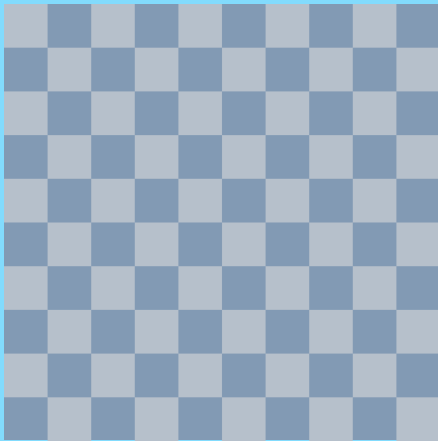
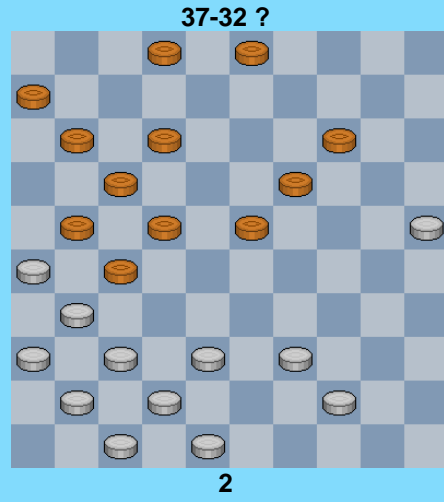
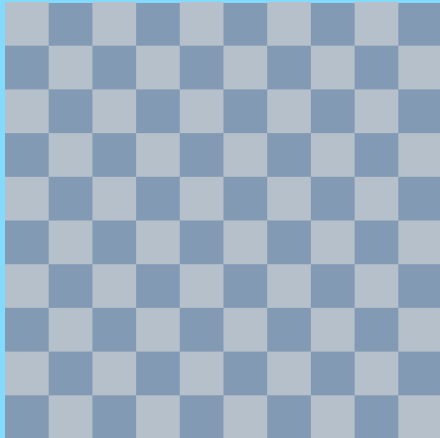

37-32 ?

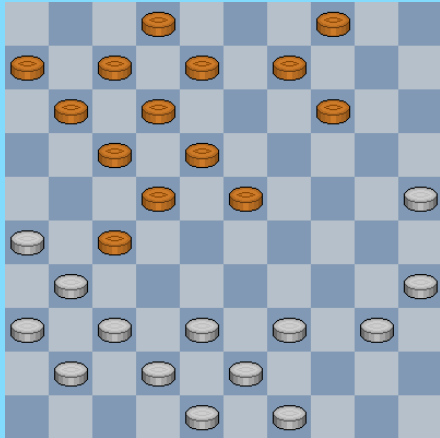

5

37-32 ?

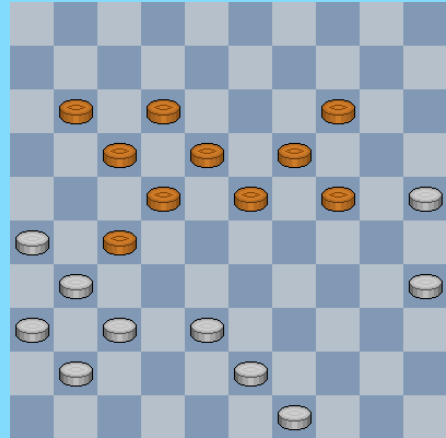

8

42-38 ?

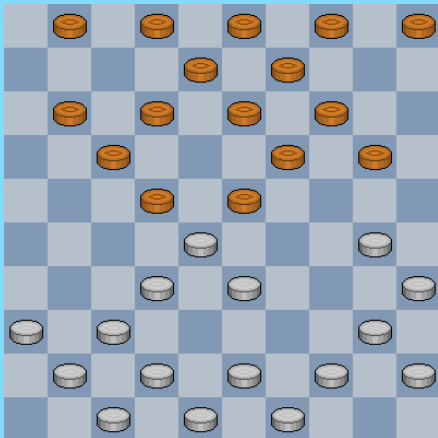

6

34-30 39x30 ?

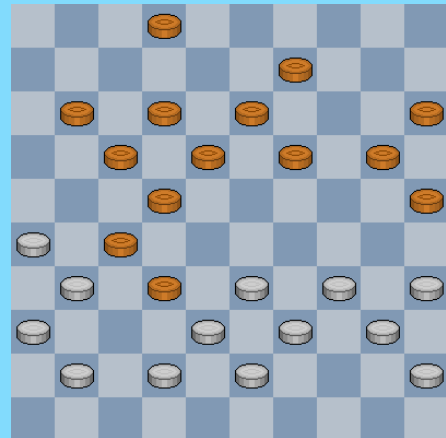

9

37-32 ?

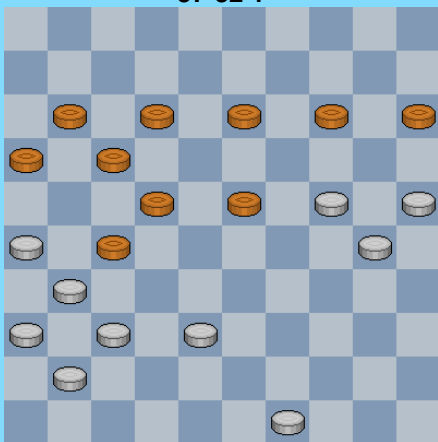

7

37-32 ?

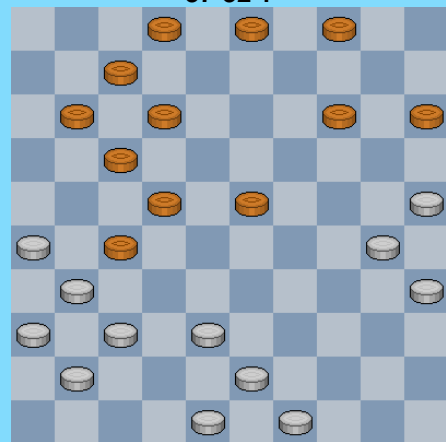

10

37-32 ?

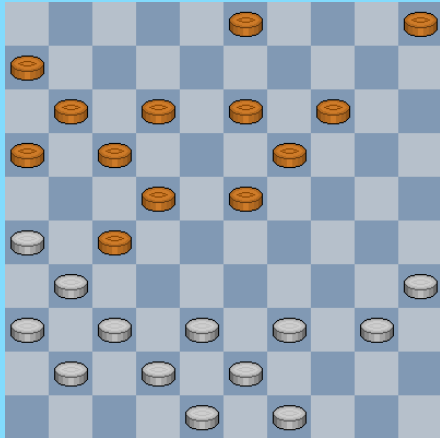

11

14-19 ?

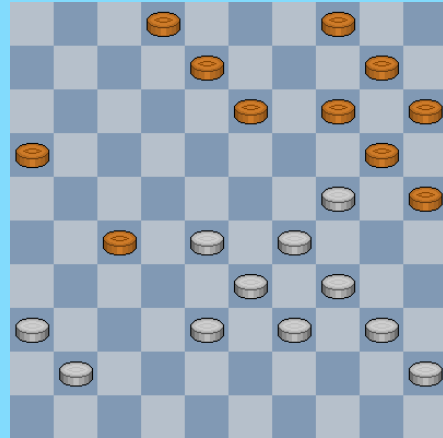

14

2-7 ? (++)05

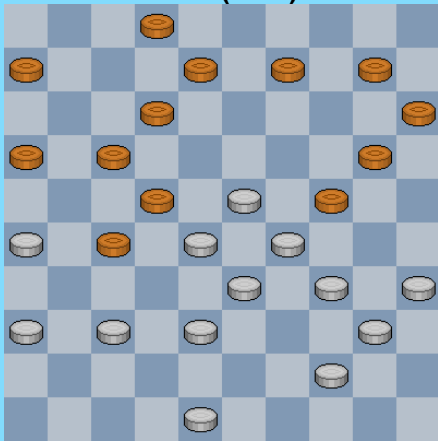

12

14-19 ?

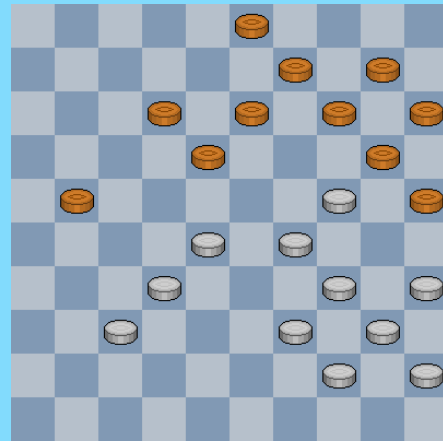

15

14-20 ?

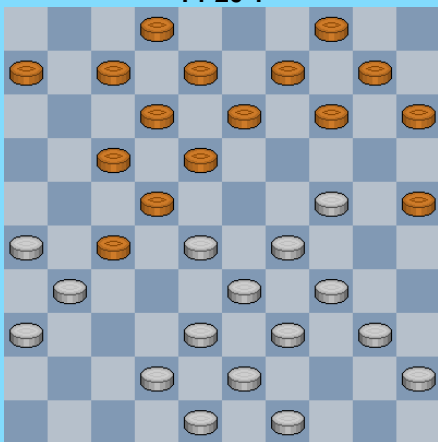

13

3-8 ?

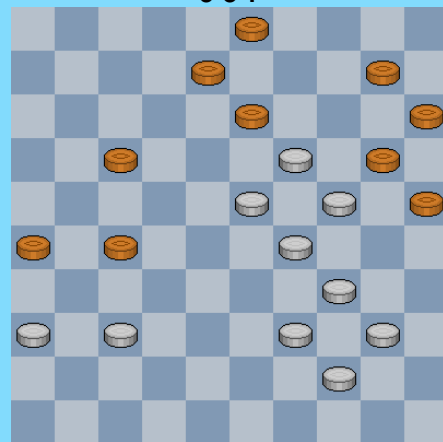

16

Wat te denken van 14-19 ?

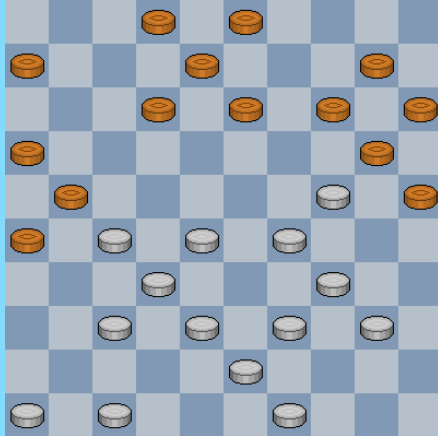

17

14-19 ?

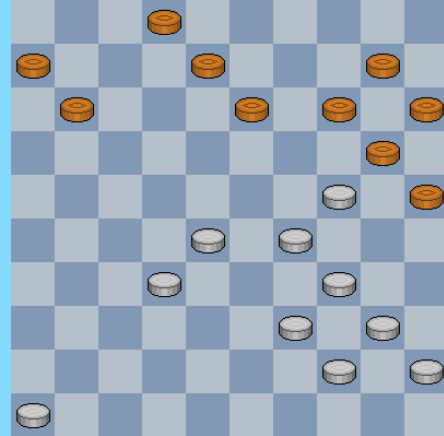

20

14-20 ?

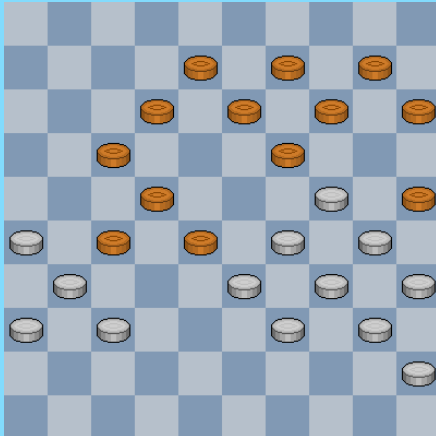

18

12-18 ?

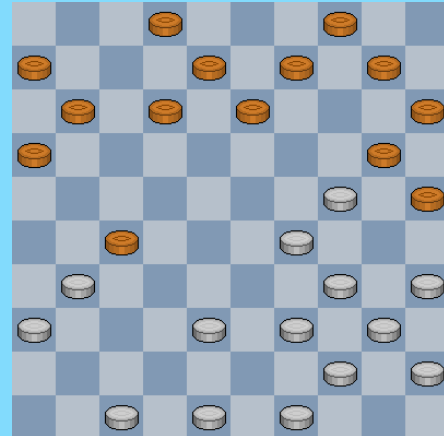

21

14-19 ?

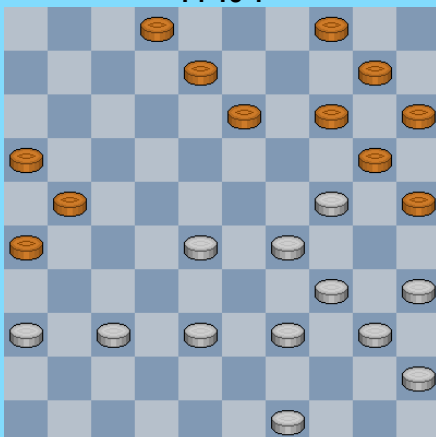

19

14-19 ?

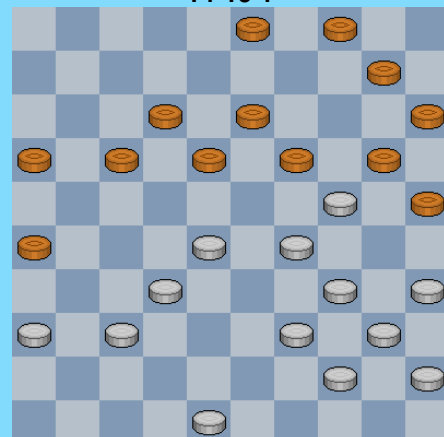

22

14-19 ?

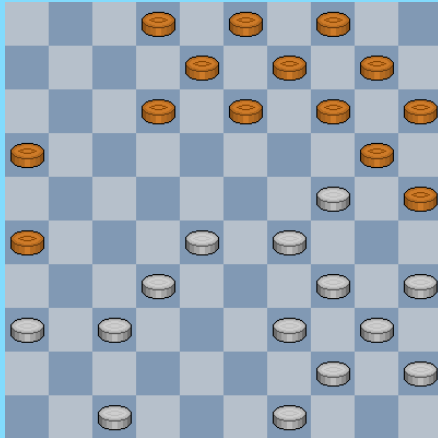

23

12-17 ?

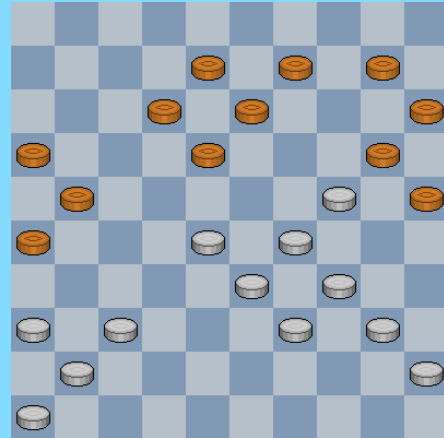

26

17-22 ?

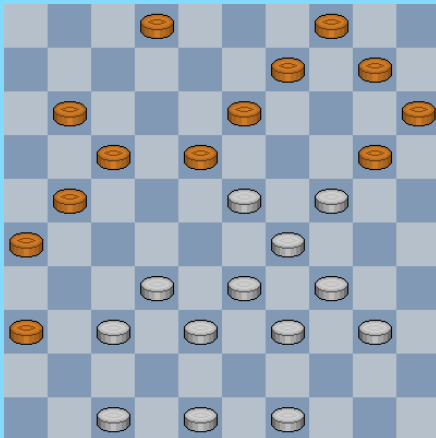

24

Mag 14-19 ?

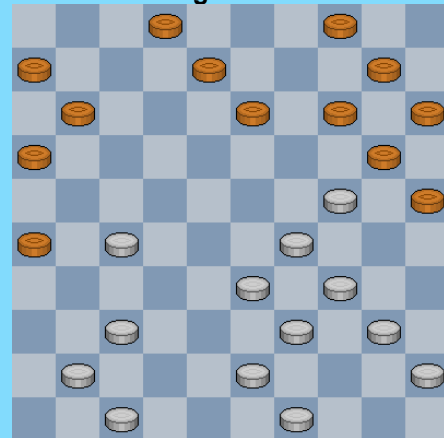

27

Mag 14-19 ?

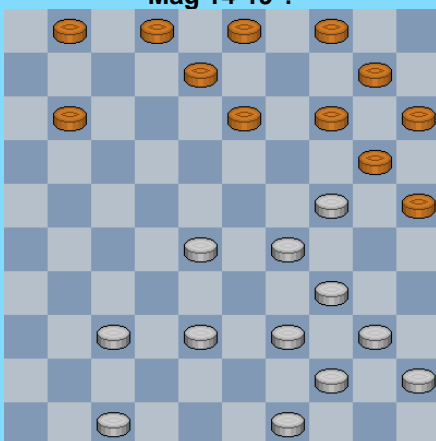

25

2-8 ?

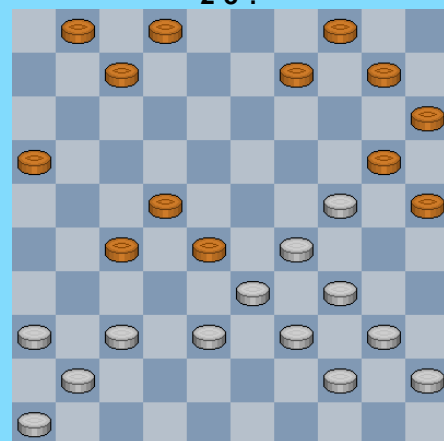

28

4-10 ?

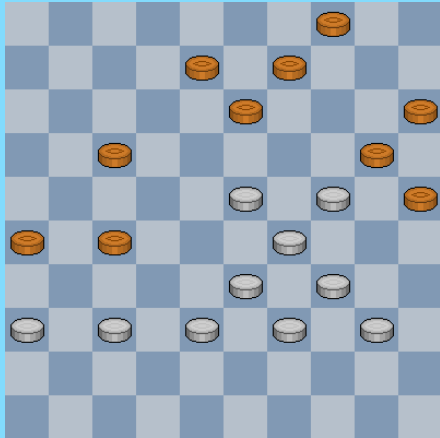

29

12-18 ?

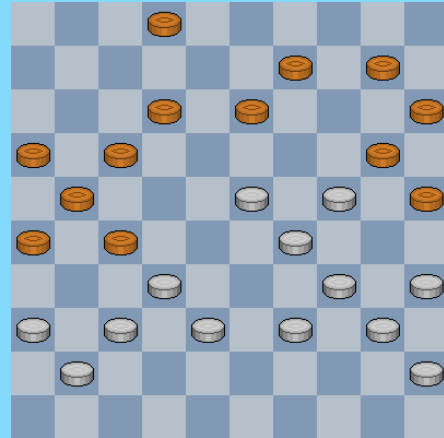

32

Mag 14-19 ?

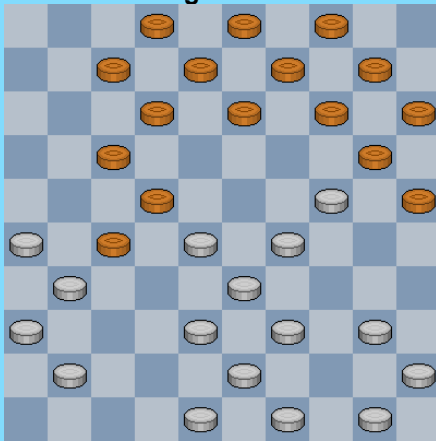

30

14-19 ?

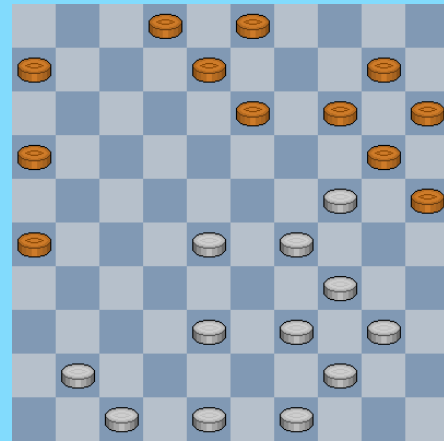

33

12-18 ?

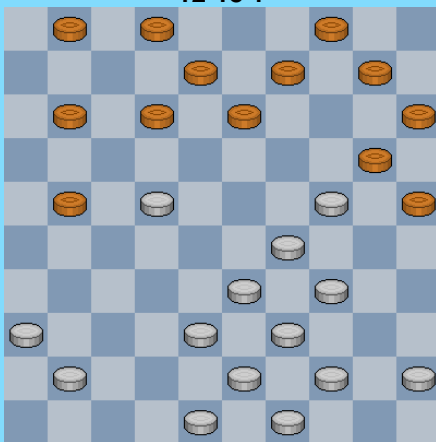

31

Mag 37-32 ? (48)

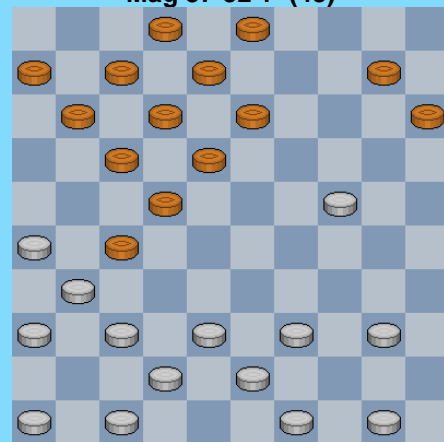

34

41-36 ? Wat wel ? (erg moeilijk)

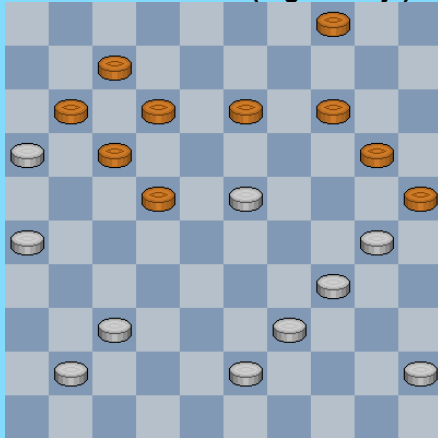

35

Mag 40-35 ?

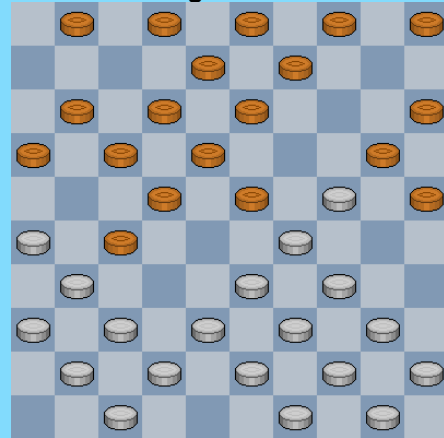

38

37-31 ?

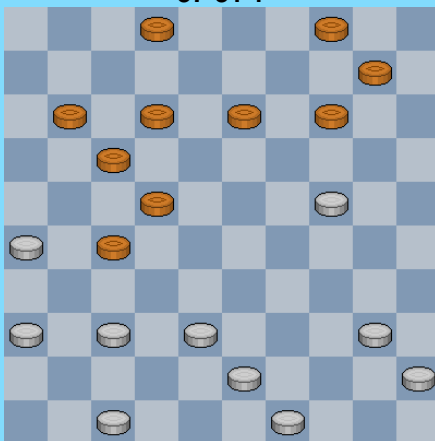

36

Een goede zwarte dam ?

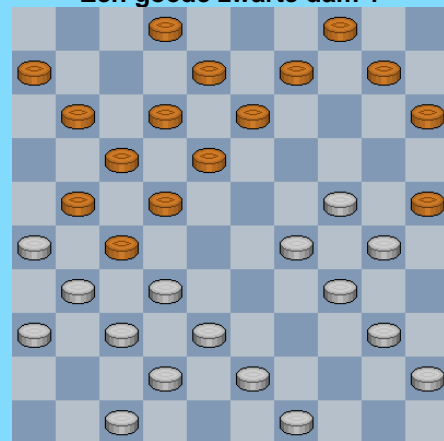

39

Wat doet zwart ?

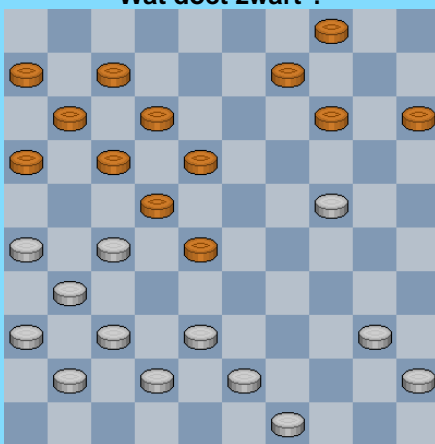

37

34-29 ?

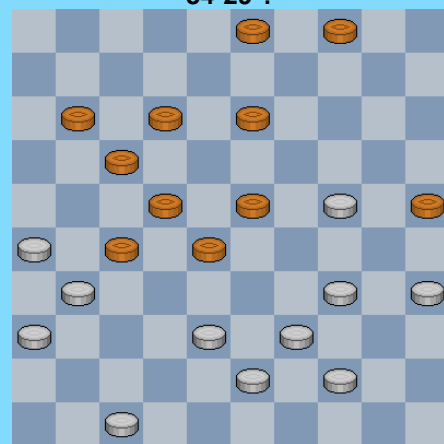

40

23-28 ?

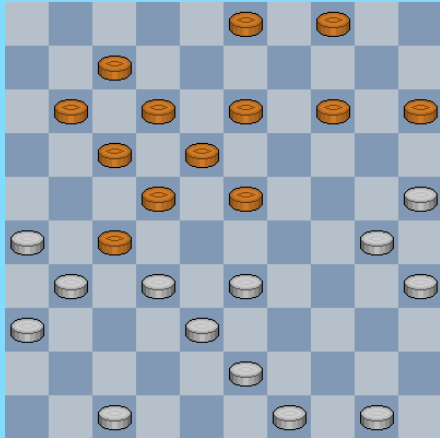

41

48-43 ?

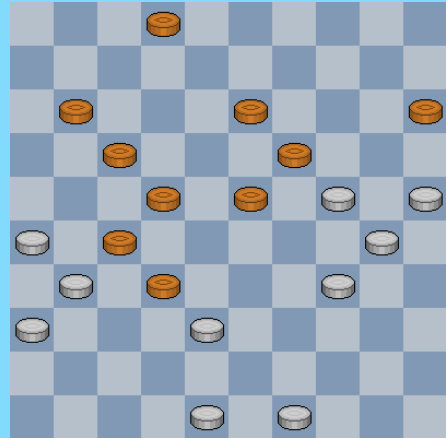

44

39-34 ?

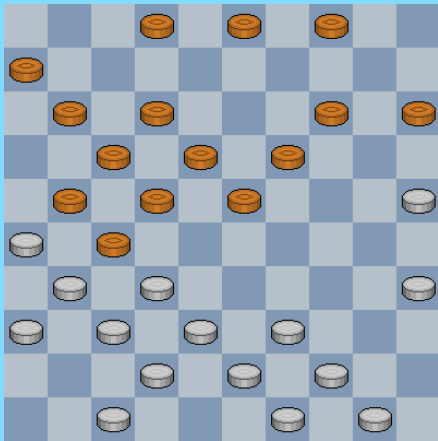

42

Mag 43-38 ?

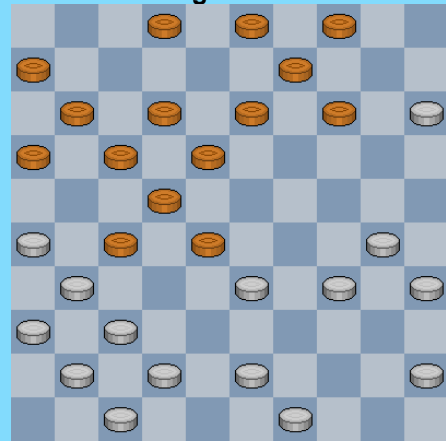

45

39-34 ?

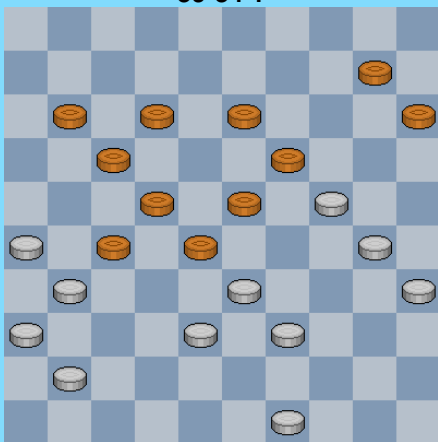

43

Zwart kan combineren

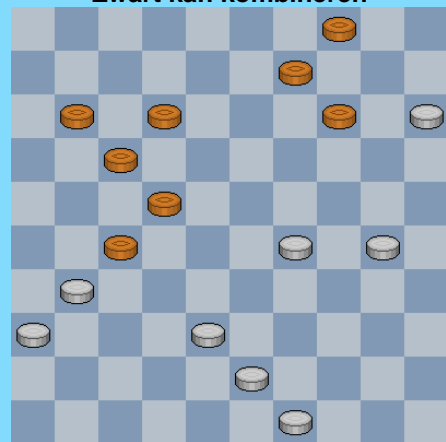

46

39-34 ?

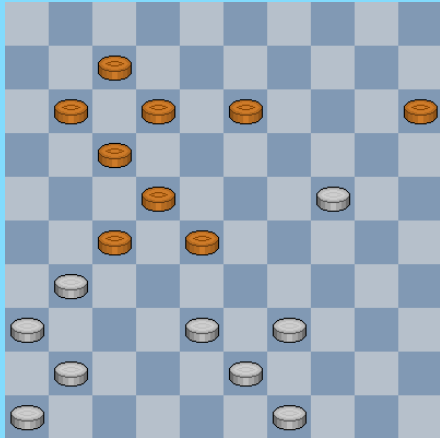

47

24-19 ?

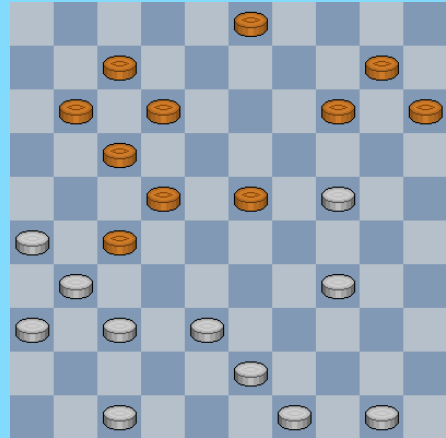

50

Zwart wint

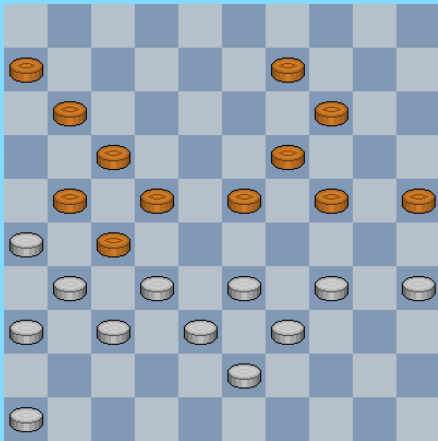

48

40-34 ?

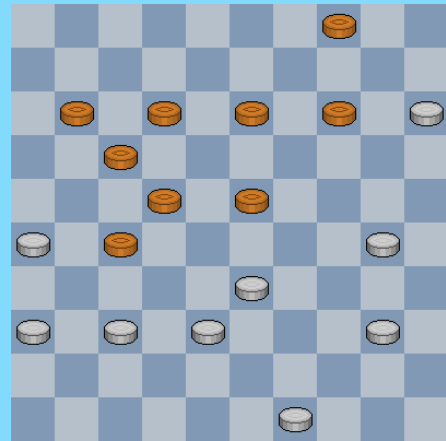

51

37-31 ?

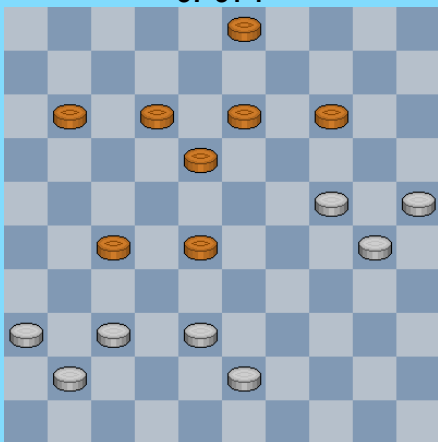

49

39-34 ?

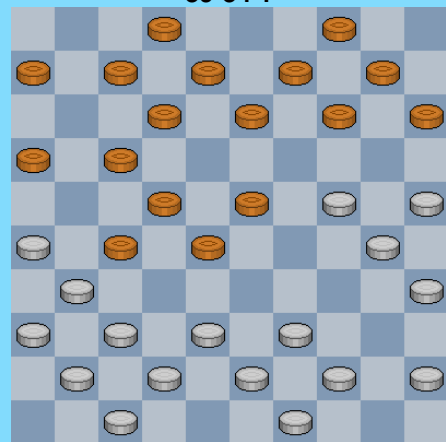

52

34-30 ? Wat wel ?

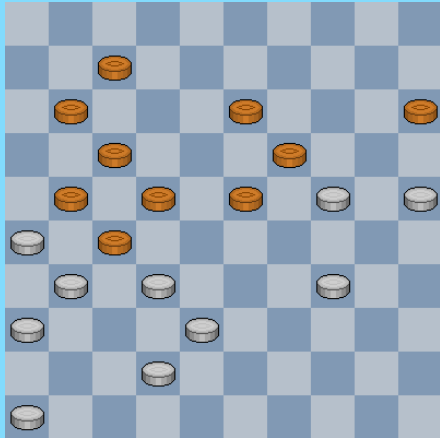

53

21-27 ?

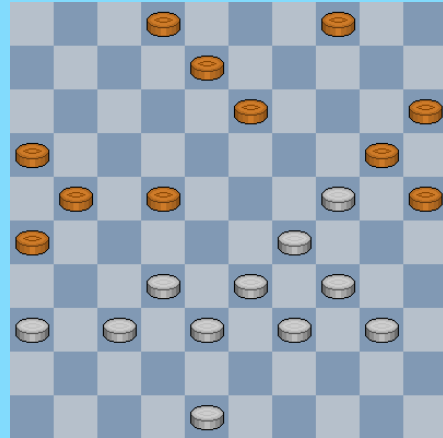

56

Zwart gaat psychologisch te werk

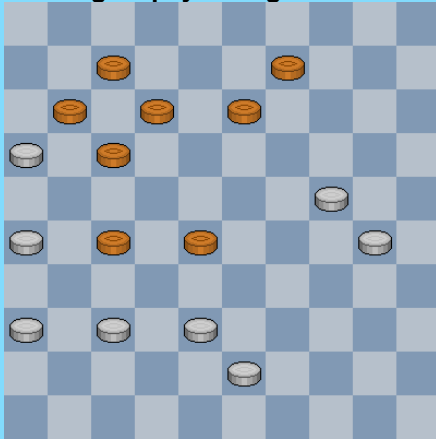

54

Kan zwart zich redden na 32-28 ?

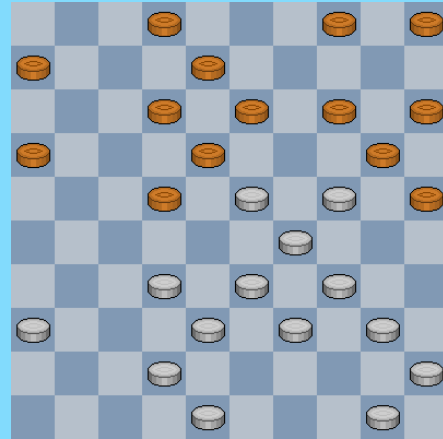

57

Wit schept kansen (++) 03)

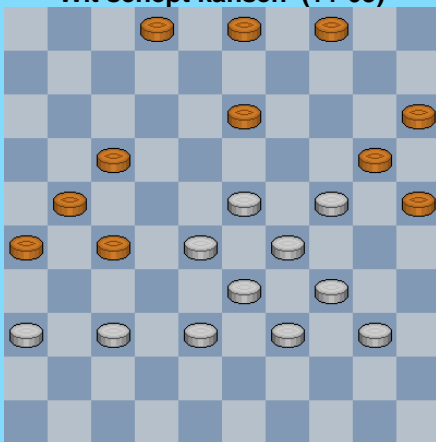

55

17-22 ?

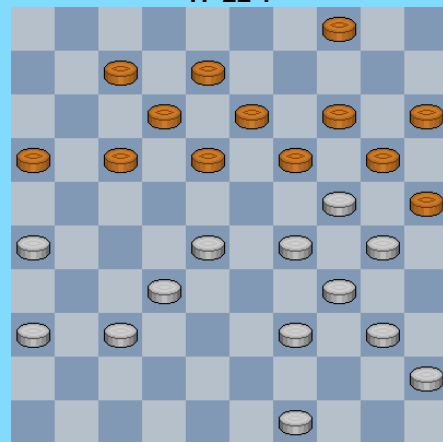

58

Wit wint (forcing)

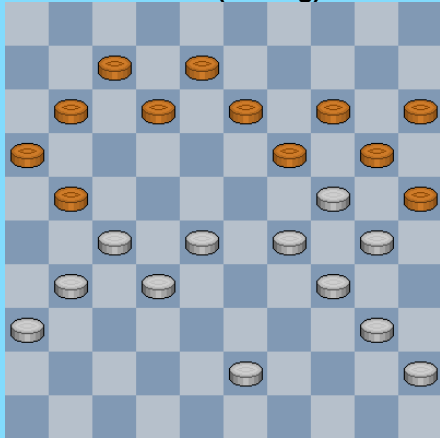

59

03-09 ?

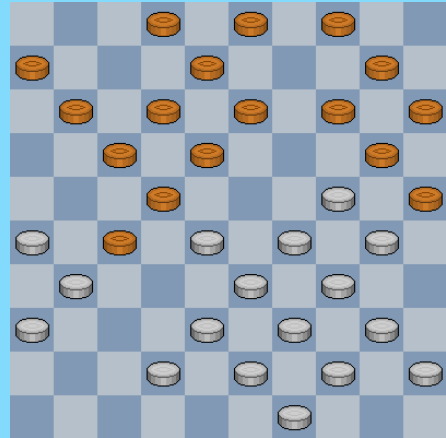

62

Zwart wint

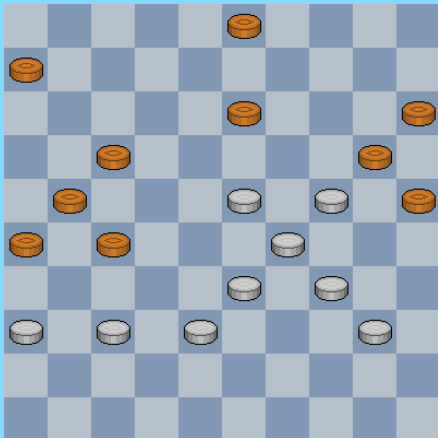

60

Wat doet wit ?

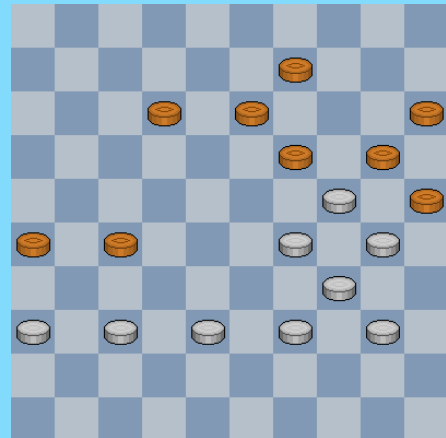

63

26-31 ?

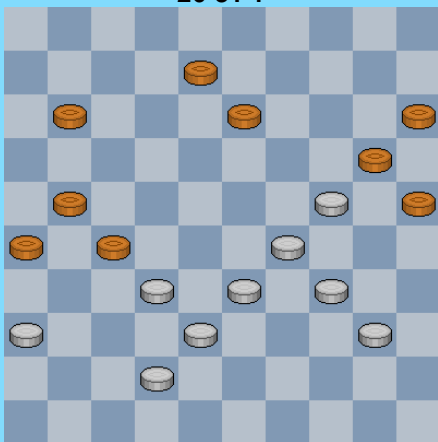

61

Wat doet zwart ? (Goede raad is duur)

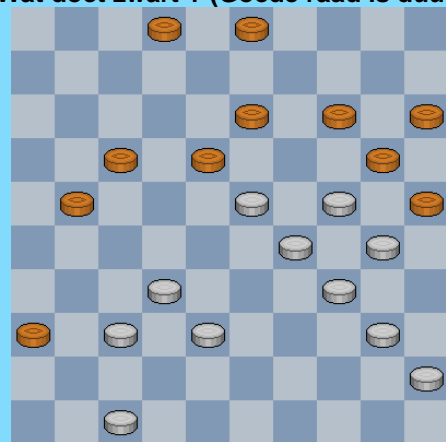

64

3-8 ?

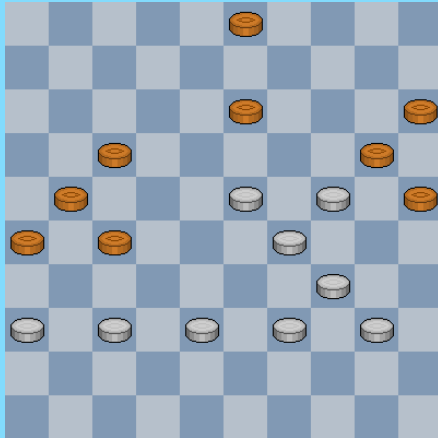

65

Mag 17-22 ?

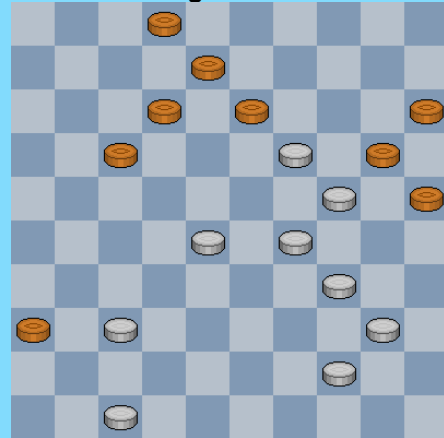

68

12-17 ?

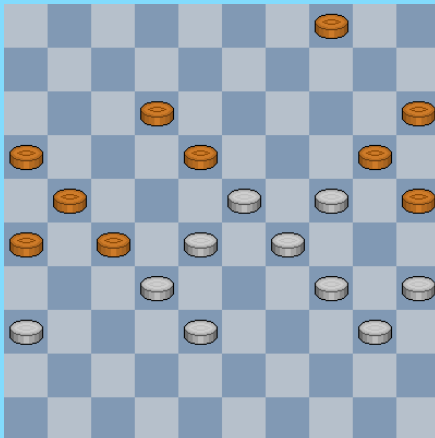

66

Mag zwart spelen met schijf 14 ?

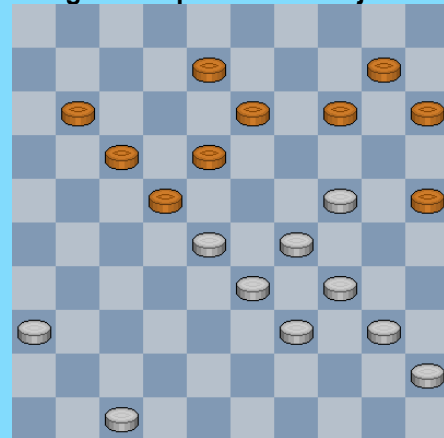

69

9-13 ?

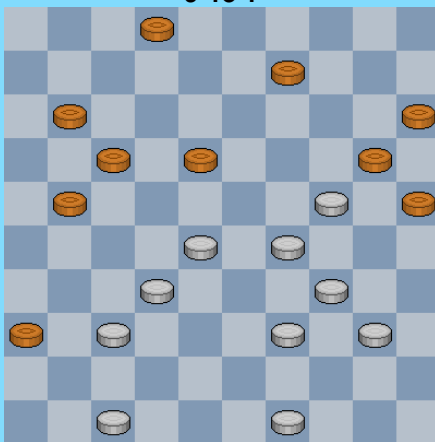

67

Mag 12-17 ?

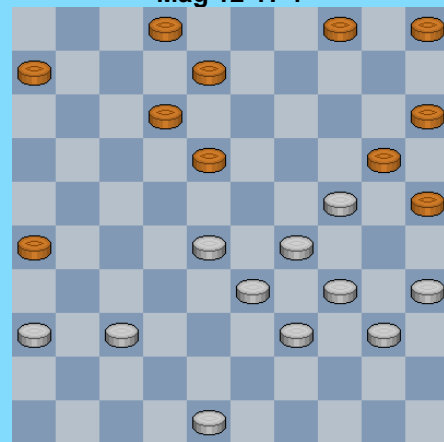

70

Wat is het eindresultaat van 11-16 ?

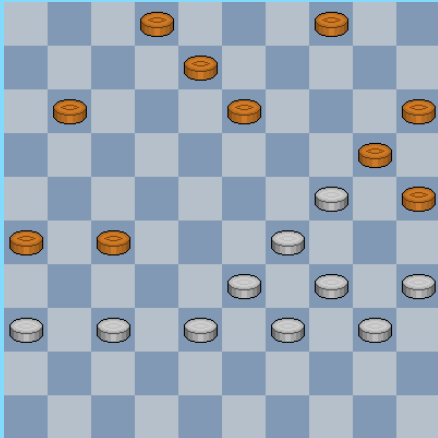

71

Heeft zwart veel keuze ?

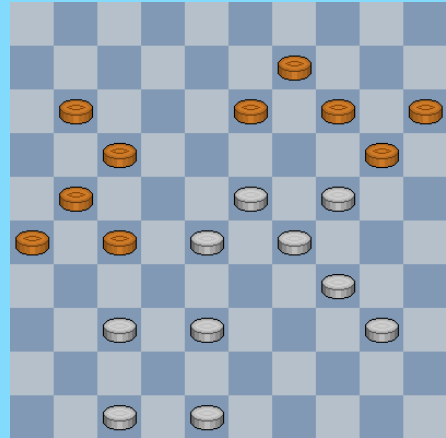

74

Mag 21-26 ?

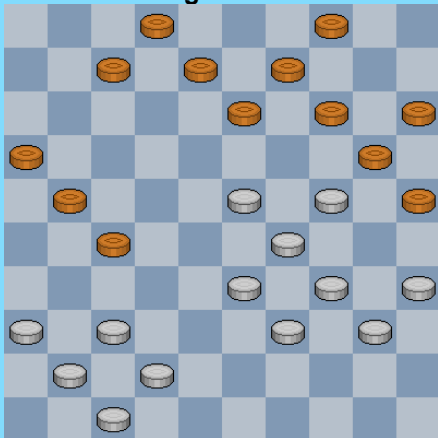

72

42-38 ?

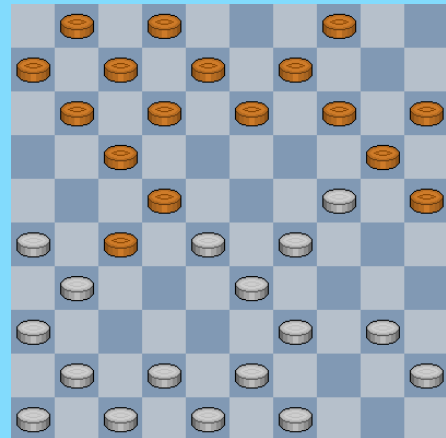

75

29-23 ?

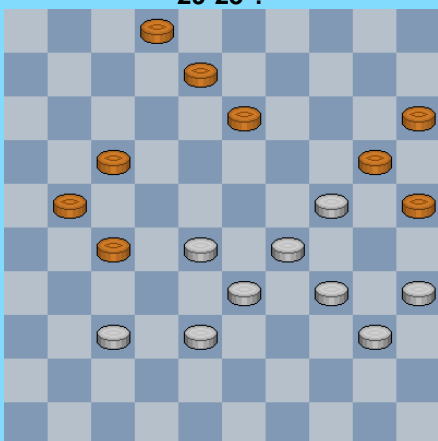

73

Mag 11-16 ?

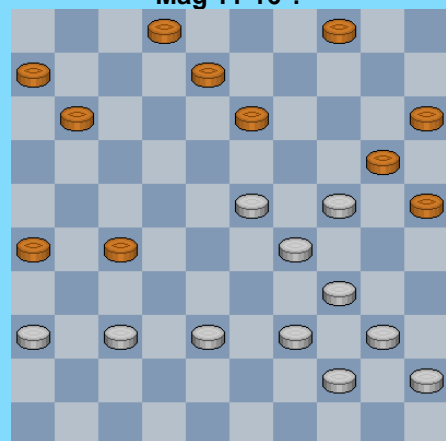

76

14-19 ?

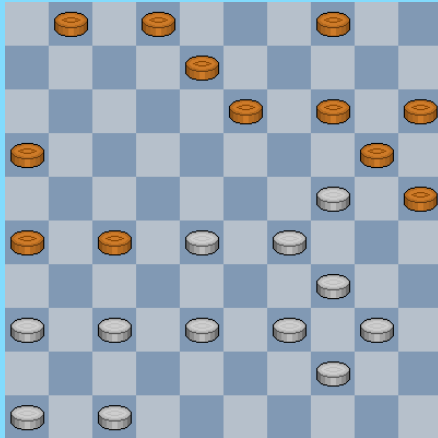

77

49-44 ?

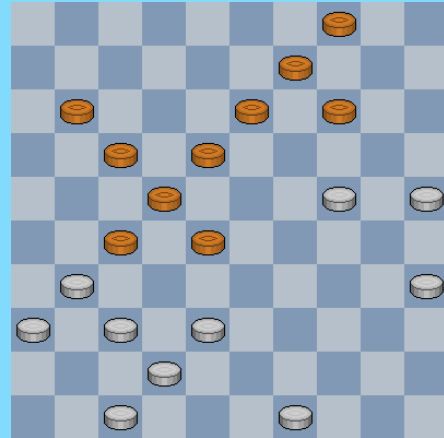

80

33-29 ? (++) 50



78

39-34 ?

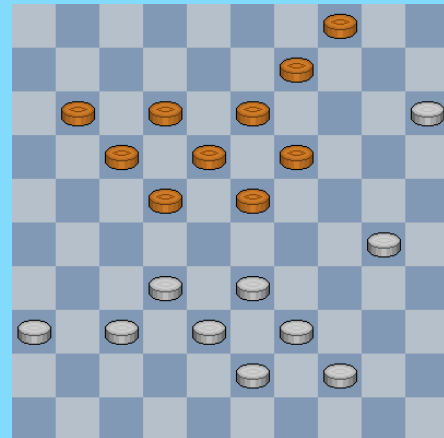

81

34-30 ?

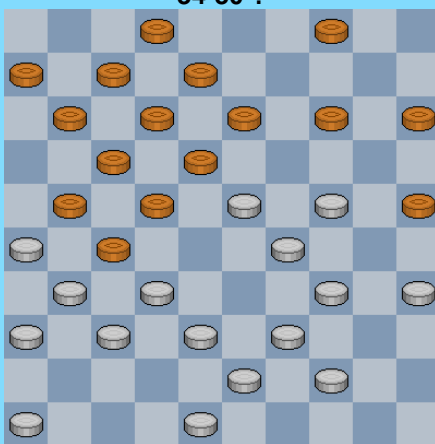

79

34-30 ?

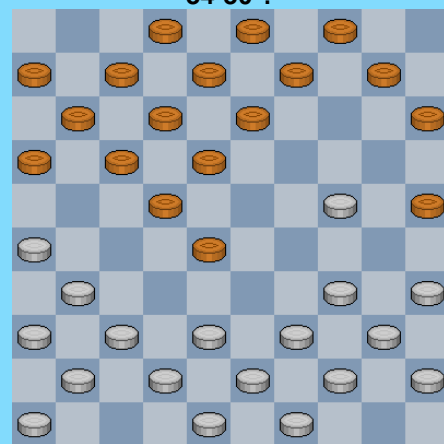

82

29-24 ?

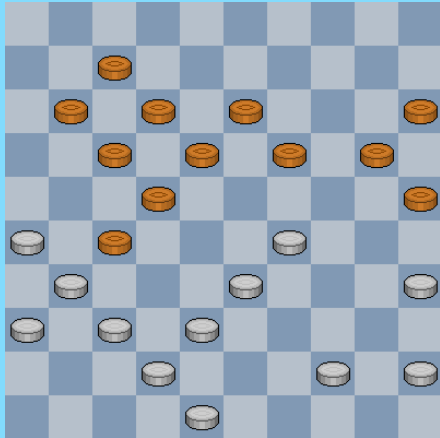

83

37-31 ?

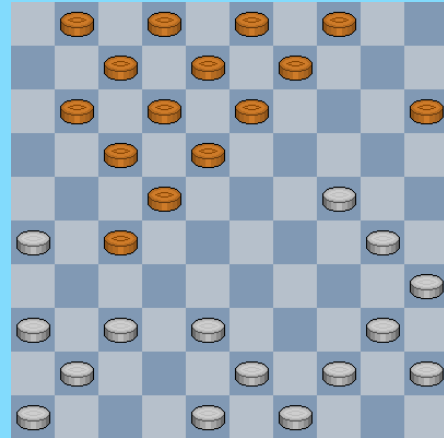

86

34-29 ?

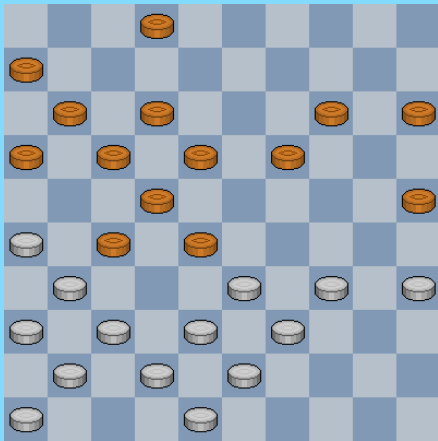

84

49-44 ?

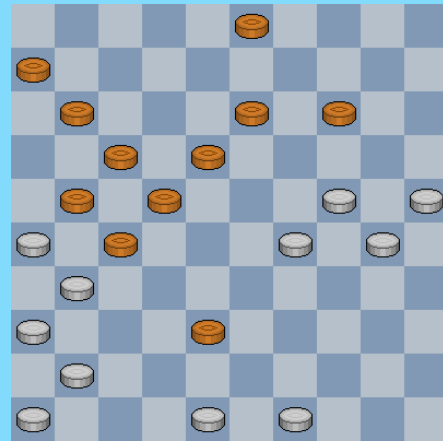

87

49-44 ?

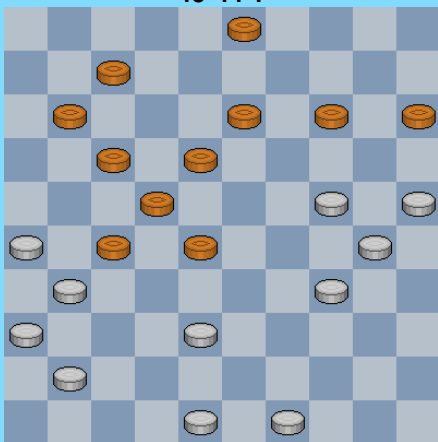

85

Mag 30-24 ?

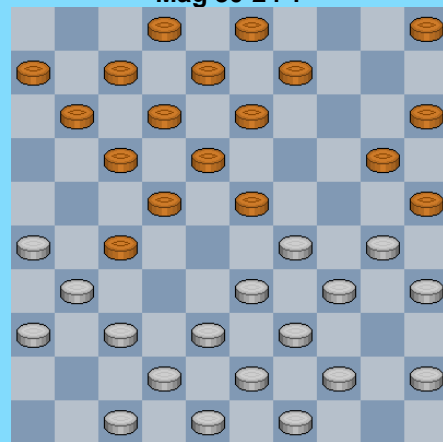

88

Mag het tijdelijk offer 29-23 ?

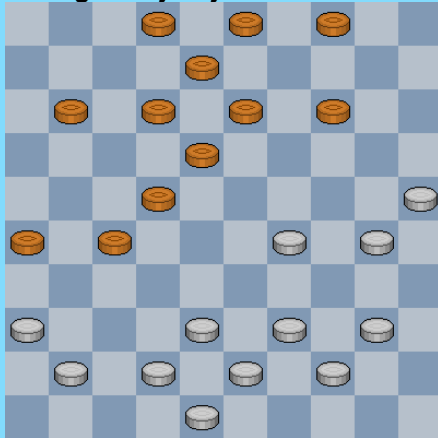

89

Mag 34-30 39x30 ?

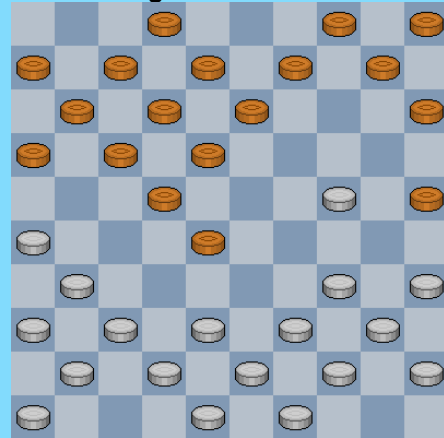

92

34-29 ?

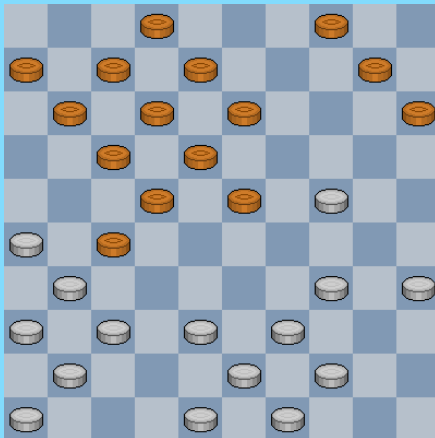

90

Mag wit 49-44 riskeren ?

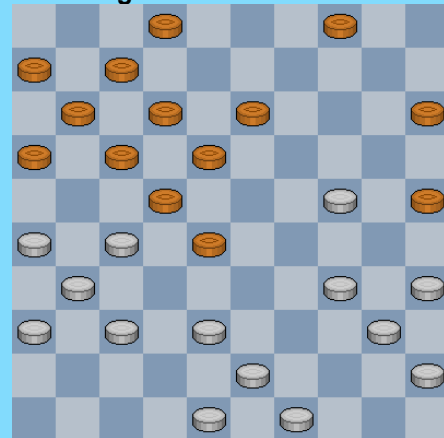

93

49-44 ?

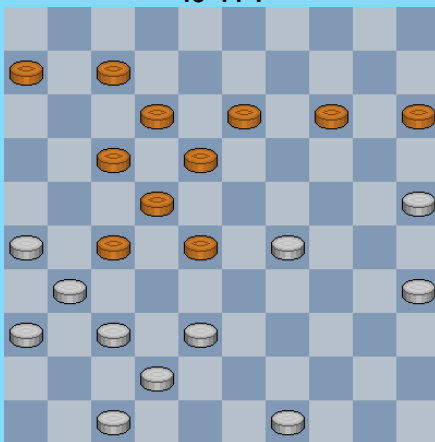

91

Kan zwart op 50 landen ?

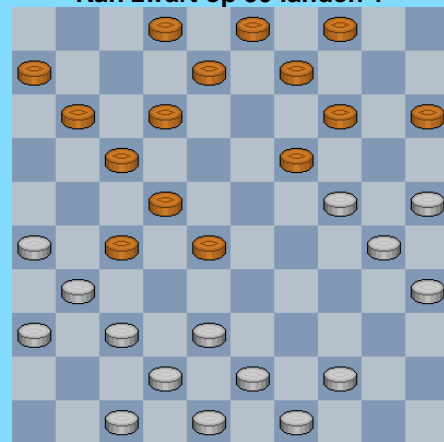

94

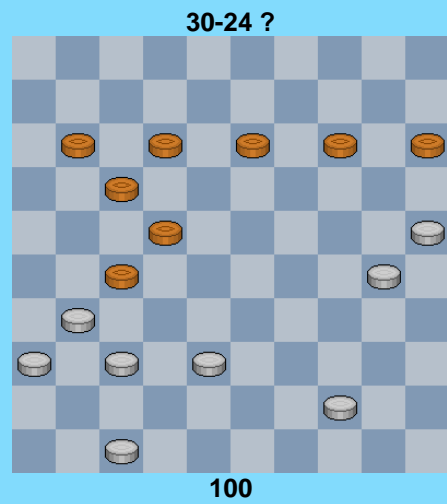
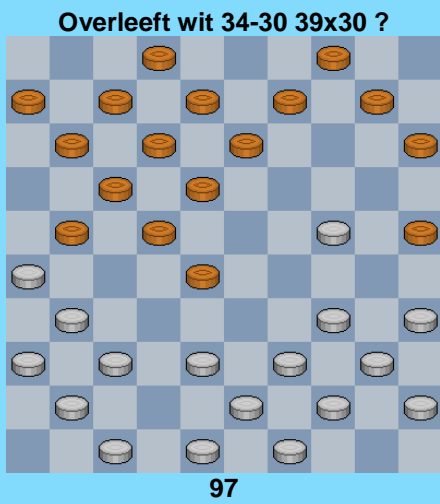
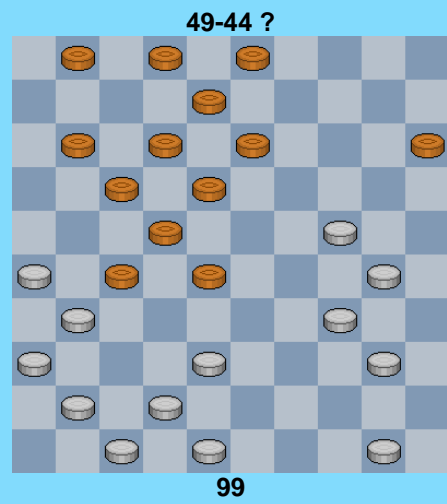
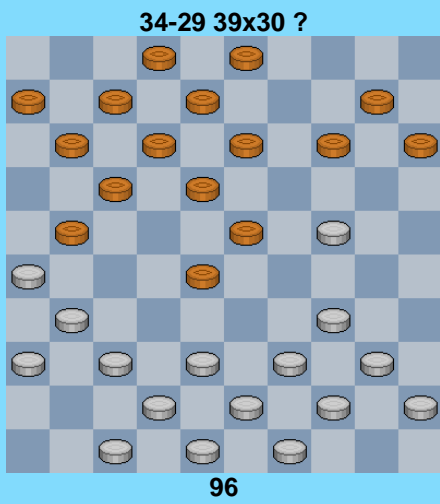
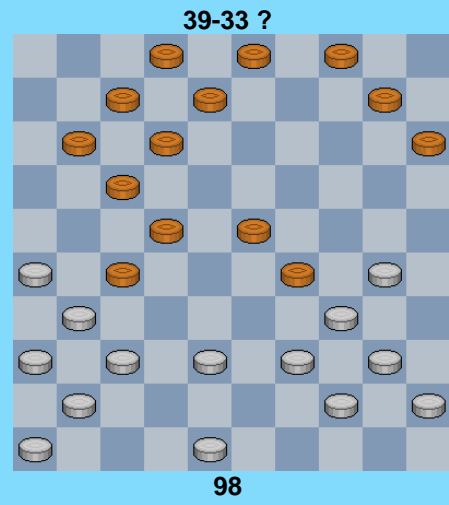
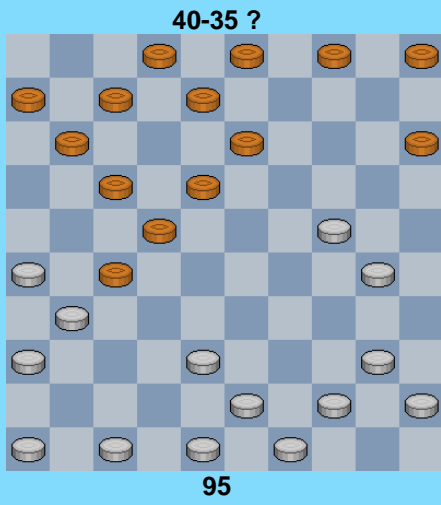

Mag 37-31 ?

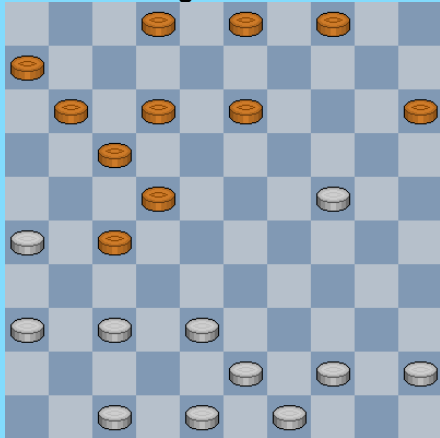

101

34-30 ?

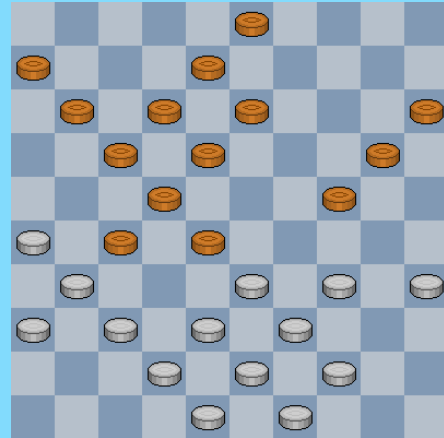

104

39-34 ?

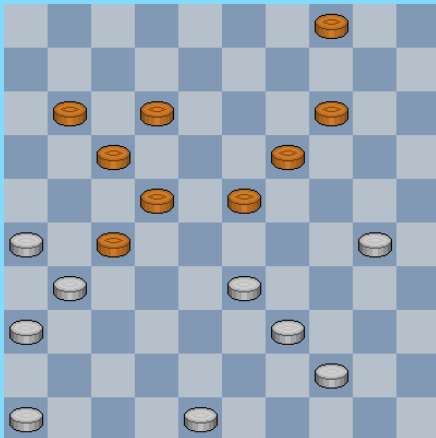

102

25-20 ?

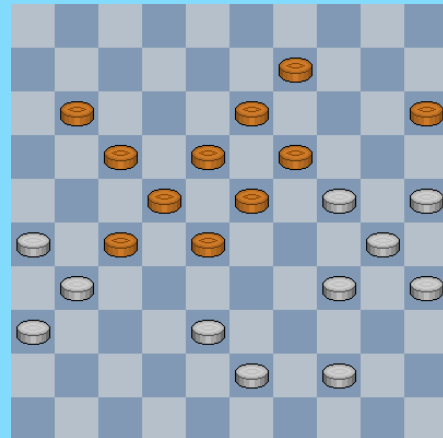

105

Wit wint



103

40-35 ?

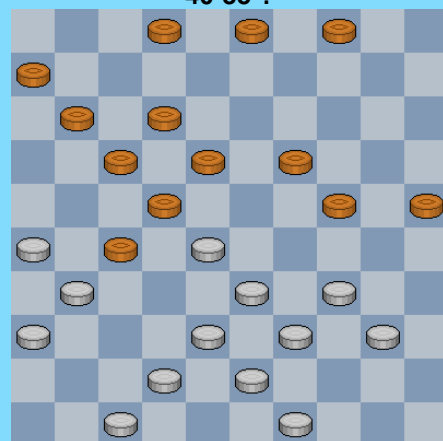

106

Mag 37-31 ? en 37-32 ?

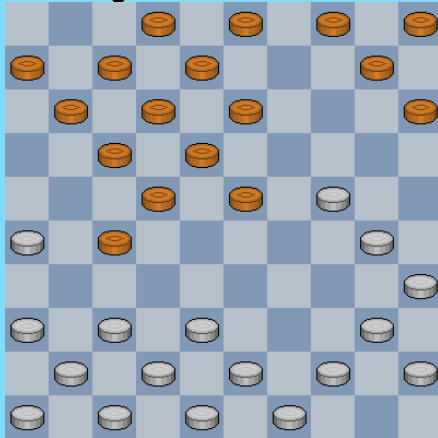

107

50-44 ?

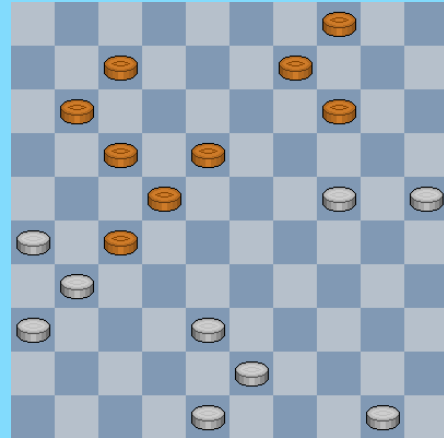

110

Heeft wit nog een kans na 50-44 ?



108

39-33 ?

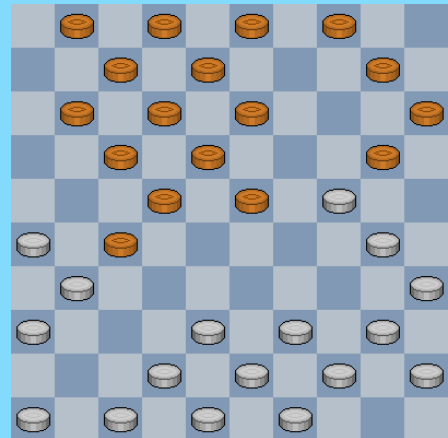

111

47-42 ?

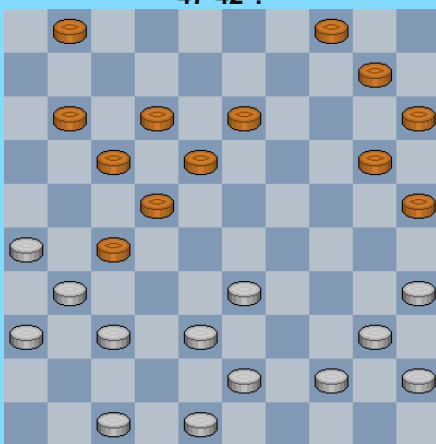

109

Komt het nog goed na 37-31 ?

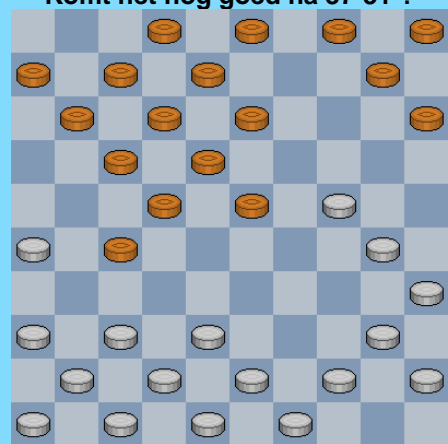

112

30-25 ?

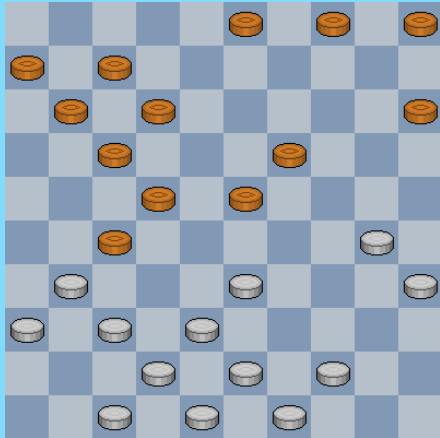

113

49-44 ?

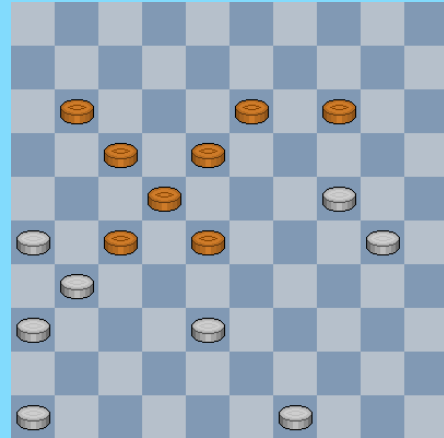

116

Zwart (aan zet) sterft in schoonheid

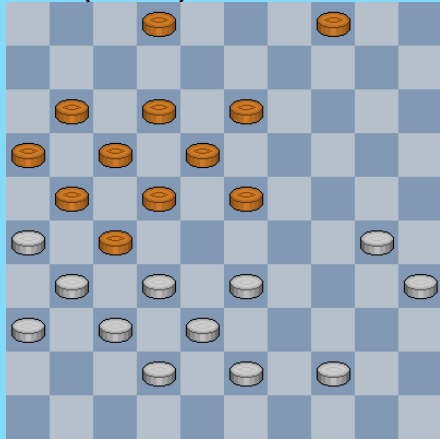

114

37-31 ?

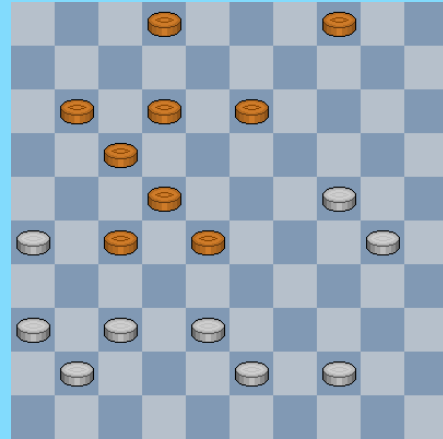

117

39-33 ?

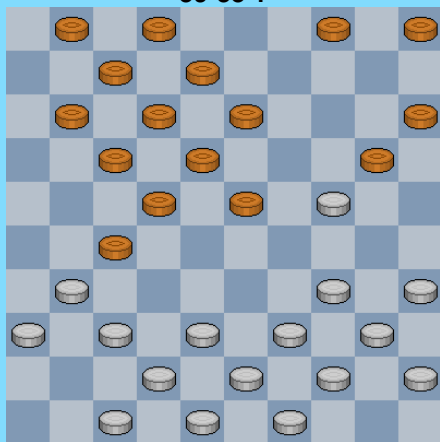

115

Mag 14-20 ? mag 13-18 ? (++ 01)

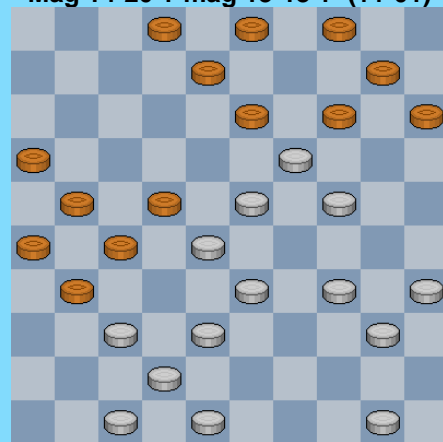

118

14-20 ?

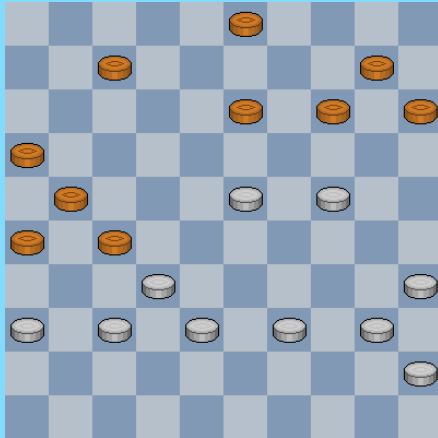

119

2-7 ?

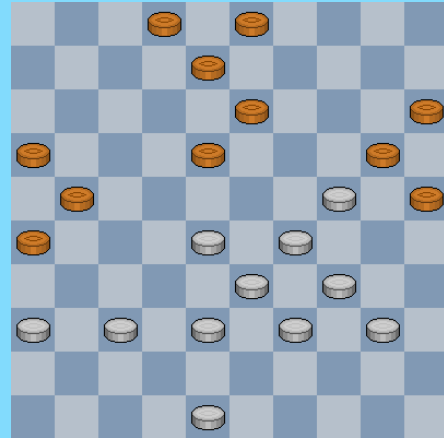

122

1-7 ?

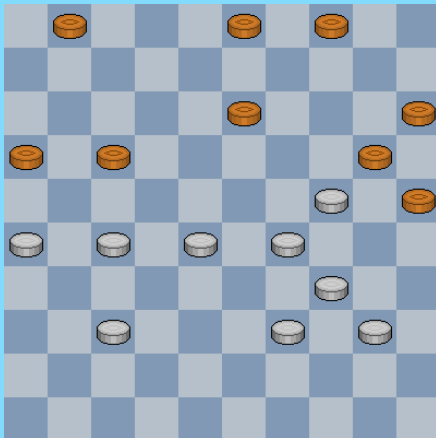

120

Zwart wint

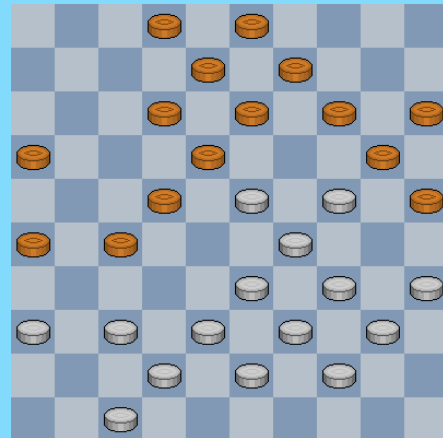

123

12-17 ?

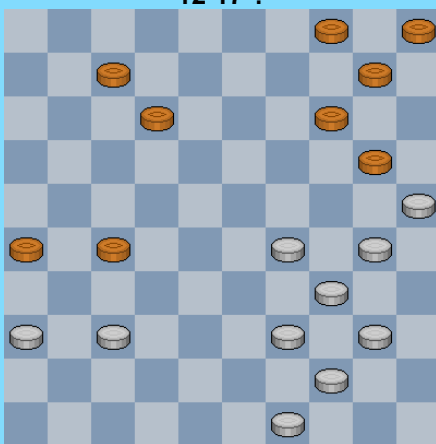

121

22-27 ?

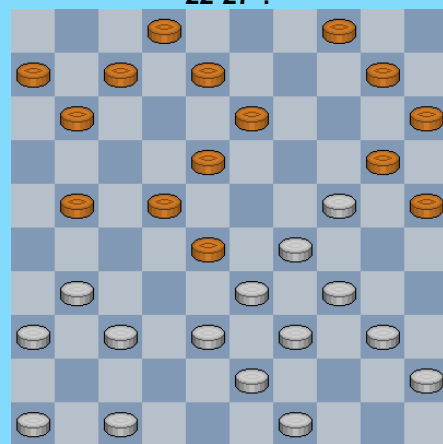

124

Mag wit dam nemen ?

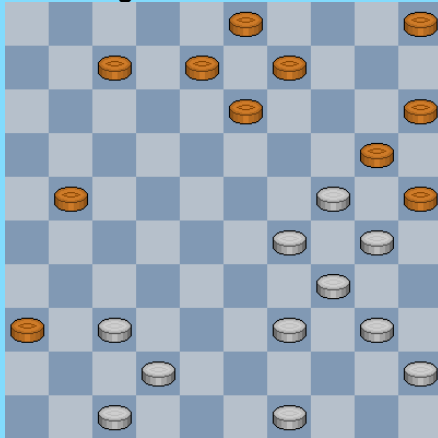

125

2-7 ?

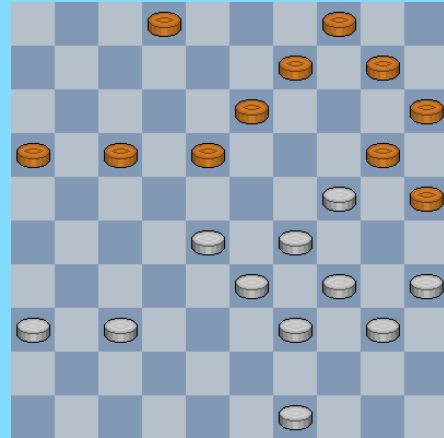

128

(na 10-14) Kan wit zich nog redden ?

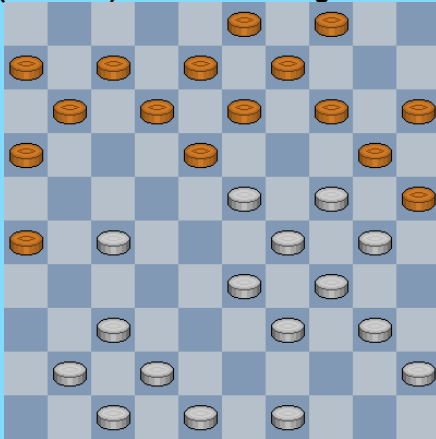

126

Komt het nog goed na 2-7 ?

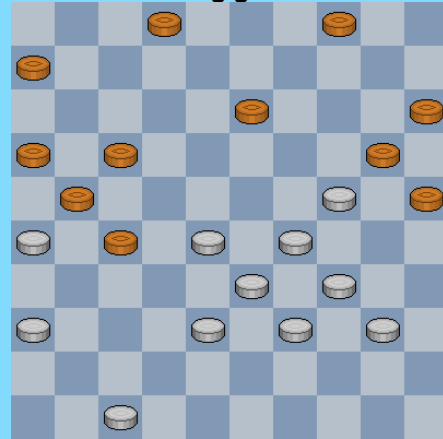

129

Mag 2-7 ?

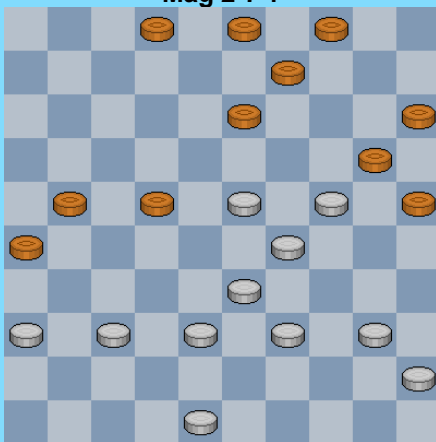

127

Wint wit ?

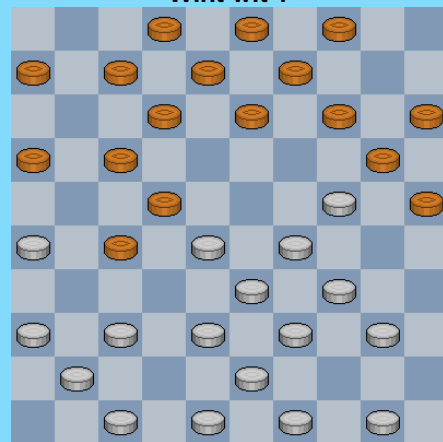

130

11-17 ?

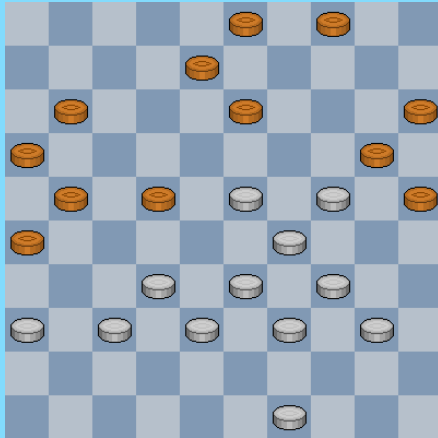

131

Wat speelt zwart ?

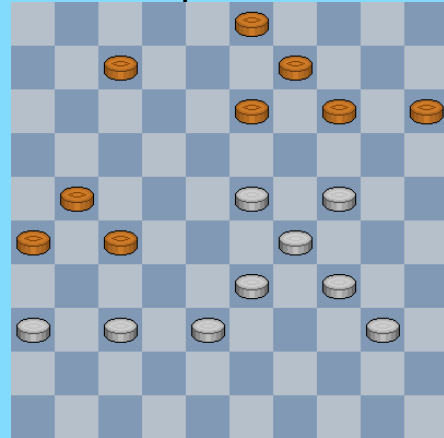

134

Hoe lost zwart dit op ?

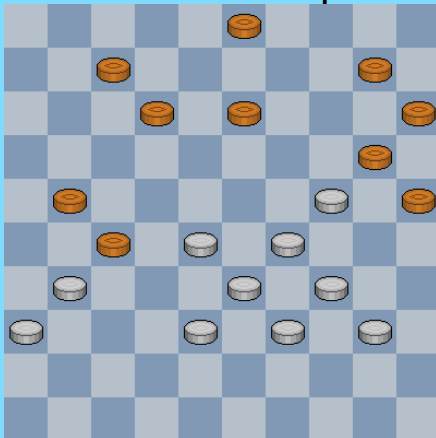

132

17-21 ?

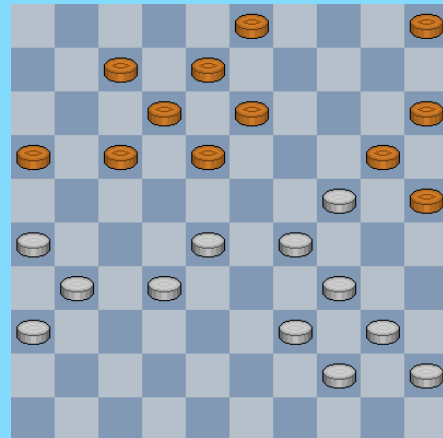

135

12-17 ?

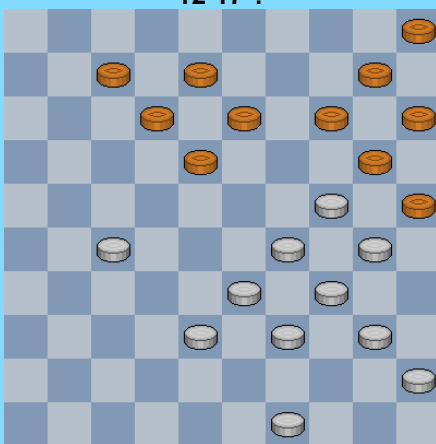

133

Mag 17-21 ?



136

21-26 ?

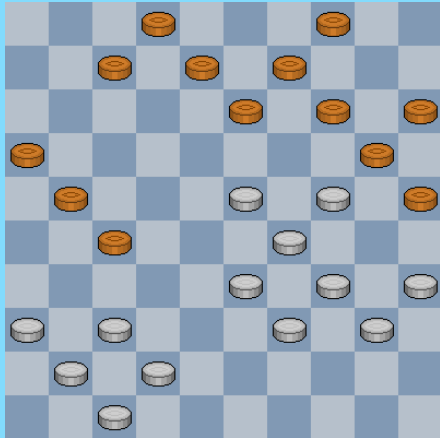

137

1-7 ?

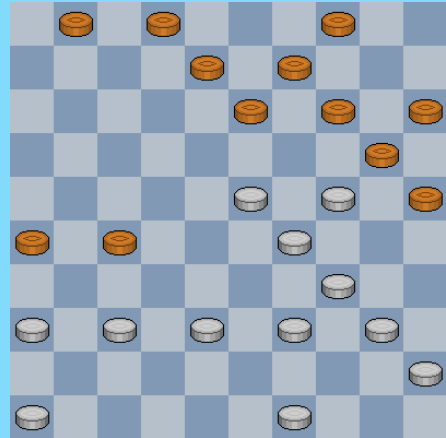

140

Mag 3-9 ?

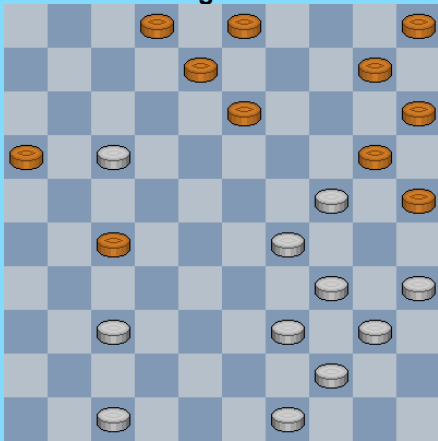

138

12-17 ?

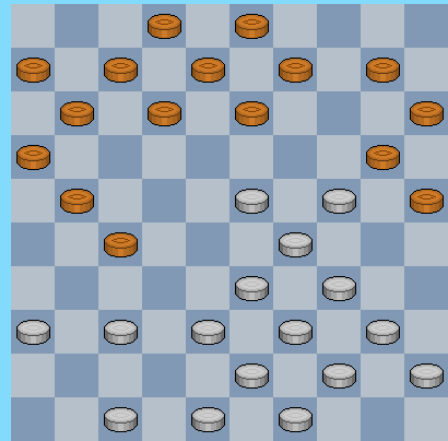

141

17-22 ?

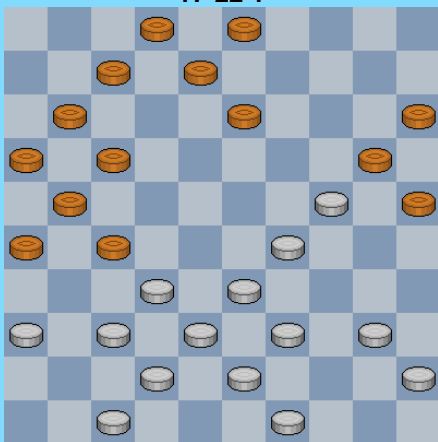

139

2-7 ?

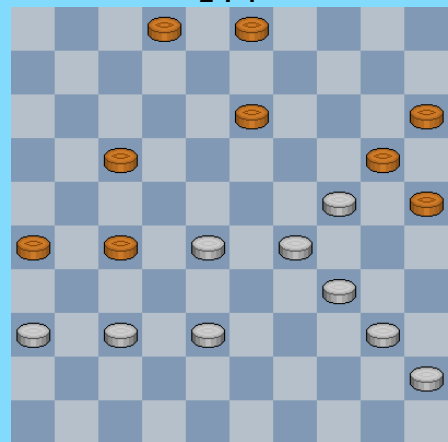

142

Wit wint

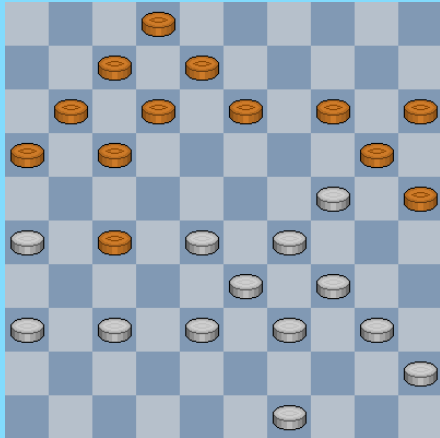

143

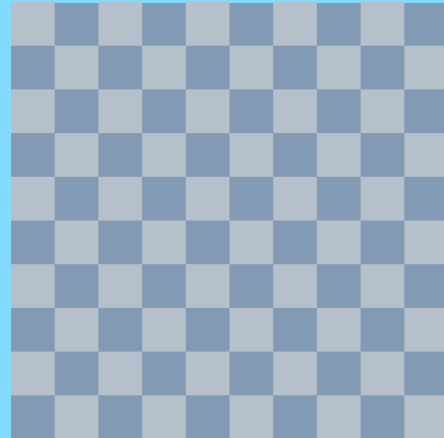

18x27 ?

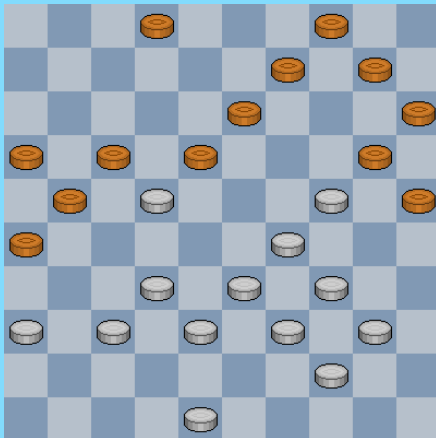

144

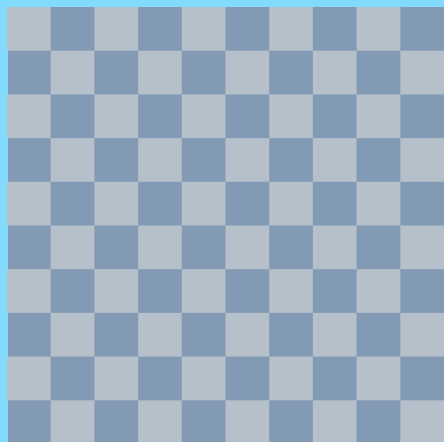
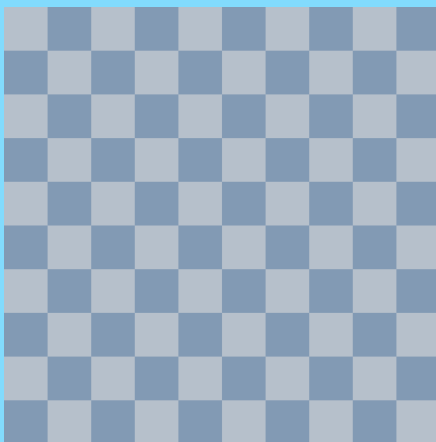
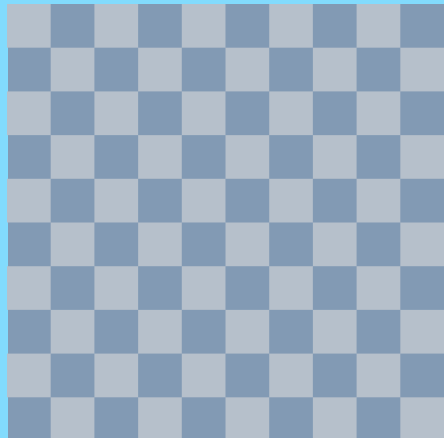

Diagram 1 : Tsjistjakow - Bazylyk 0-2

Schijf 31 maakt een mooi **ommetje**.

32. 37-32 ? 22-28 33. 31x33 23-29 34. 33x24 13-19 35. 24x13 12-18 36. 13x22 17x46 +

Diagram 2 : Doeves - Van den Boogaard 0-2

Zelfde principe als voorgaande diagram.

31. 37-32 ? 22-28 32. 31x33 23-29 33. 33x13 12-18 34. 13x22 17x46 35. 26x17 11x22 +

Diagram 3 : Luteyn - Gantwarg 1-1

Variatie op hetzelfde thema. Ook sterke spelers worden wel eens slachtoffer van de opblaaskombinatie.

41. 37-32 ? 22-28 42. 31x33 23-29 43. 33x24 14-19 44. 24x13 12-18 45. 13x22 17x46

Het nu ontstane eindspel moet normaal gezien wel winnen. Wit kan echter heel wat stokken in de wielen steken. In de partij slaagde hij erin te remiseren van de gewezen wereldkampioen.

Diagram 4 : Koopman - Horn 0-2

41. 48-43 ? 28-33 42. 29x38 22-28 43. 31x33 13-19 44. 24x22 17x46 +

Een kleine troost voor wit : de diagramstand was zonder de fout ook al verloren.

Diagram 5 : Bremer - Koifman 0-2

Achterlopen op 32 blijft even gevaarlijk als het oversteken van een (drukke) weg.
25. 37-32 ? 22-28 26. 31x33 23-29 27. 33x24 14-19 28. 24x22 17x46 +

Diagram 6 : Lavrentjev - Arinsh 0-2

16. 42-38 ? 23-29 17. 33x15 22x31 18. 36x27 14-20 19. 15x24 13-18 20. 24x22 17x46 +

Diagram 7 : Edelenbos - Wanders 1-1

Uit de "reeks 37-32 ?" :

47. 37-32 ? 22-28 48. 31x33 13-19 49. 24x13 12-18 50. 13x22 17x46

We nemen er nog enkele zetten bij , want het blijft nog even spannend :

51. 49-43 46-37 52. 43-39 23-29 53. 33x24 37-28 54 38-33 28-17 ? **A**
55 36-31 17- 08 56 31-27 ! en na nog enkele heksentoeren kon wit remise bereiken.

A 28-22 wint

Diagram 8 : De Bruijn - Linssen 0-2

Kort en krachtig. Laat ons maar zeggen explosief.

42. 37-32 ? 22-28 43. 31x33 24-29 44. 33x22 17x46 +

Diagram 9 : Olde Hanhof - Dibman 0-2

Wit staat een (voorlopige) schijf achter. Het voorlopige karakter dreigt binnenkort als definitief te worden gekatalogeerd. Erger nog : wit staat slecht. En dan laten we gemakshalve nog de tegenstrever buiten beschouwing ☺.

We starten met het partijverloop en geven dan nog enige randcommentaar.

32. 34-30 ? **D** 25x34 33. 39x30 **A** 20-25 **B** 34. 30-24 **C** 19x30 35. 35x24 22-28 36. 33x22 17x28
37. 31x33 12-17 38. 38x27 13-19 39. 24x04 25-30 40. 04x22 17x46 +

B Wit kon hier ook "rechtstreeks" winnen !

33. ... 17-21 ! **B1** 34. 26x37 12-17 35. 31x22 17x48 36. 30-25 ! 48-43 ! **B2** 37. 25x12 43x08 +

B1 De dreiging 17-21 met meerslag naar 37 en de achterna komende dam naar 48 maakt het fundament uit van de stand.

B2 Mogelijk heeft Dibman deze zet gemist en daarom voor de partij voortzetting gekozen

C Op 34. 40-34 17-21 +

C 34. 42-37 25x34 35. 40x29 02-07 36. 37x28 18-23 37. 29x18 12x32 38. 45-40 07-12 !

Met zijn laatste zet plaatst zwart de dreiging 17-21 opnieuw op scherp. Wit heeft geen verweer.



We geven nog twee varianten die aantonen dat anders slaan weliswaar beter uitkomt, maar dat het verlies van de partij niet kan vermijden :

A 33. 40x29 20-24 34. 29x20 15x24 35. 45-40 02-07 36. 42-37 09-14 37. 37x28 18-23
38. 39-34 **A1** 23x32 39. 43-39 32x43 40. 39x48 24-29 41. 34x23 19x39 +

De dreiging 17-21 blijft spelbepalend.

A1 38. 40-34 23x32 39. 34-30 13-18 40. 30-25 19-23 41. 39-34 23-28 42. 35-30 28x48
43. 30x10 32x43 +

Diagram 10 : Ambags - Tholel 0-2

De ingrediënten van de diagramstand : het gevaarvolle 37-32 , het ommetje van schijf 31 , en het

afspel dat niet vlekkeloos gespeeld wordt.

Het partijverloop :

29. 37-32 ? 22-28 30. 31x33 23-29 31. 33x24 14-19 32. 24x13 12-18 33. 13x22 17x46
34. 30-24 ! A 46-28 35. 38-33 28x50 36. 43-39 50x20 37. 25x14 04-09 38. 35-30 09x20
39. 30-25 20-24 40. 25-20 24-29 41. 20-14 en in deze stand liet wit na zijn compensatie te verzilveren in remise.

A ook het volgende biedt ernstige remisekansen :

34. 38-33 15-20 35. 25x14 46x05 36. 30-24 07-12 37. 43-38 04-10 met nog een langdurig eindspel weliswaar voor de boeg.

Diagram 11 : Markevics - Rybakov 0-2

28. 37-32 ? 22-28 29. 31x33 23-29 30. 33x24 19x30 31. 35x24 13-19
32. 24x13 12-18 33. 13x22 17x46 +

Diagram 12 : Van Leeuwen - Verpoest Hugo 2-0

Hugo, de broer van Oscar , overziet de witte opblaaskombinatie. Een erg mooie trouwens.

31. 02-07 ? 32. 26-21 17x26 33. 28x17 12x21 34. 35-30 24x35
35. 29-24 20x18 36. 38-32 27x29 37. 34x05 !

Aangewezen was : 31. ... 20-25 32. 29x20 15x24 33. 34-29 10-15 34. 29x20 15x24
35. 48-42 02-07 36. 37-31 en volgende mooie stelling (voor beide partijen) ontstaat met erg **princiep** spel.



Diagram 13 : Galkin - Andreew 2-0

Een mooie opblaaskombinatie in een volle stand.

21. ... 14-20 ? 22. 26-21 17x37 23. 28x17 12x21 24. 42x22 18x27
25. 29-23 20x18 26. 38-32 27x29 27. 34x05 !

Aangewezen was 21. ... 07-11.

Diagram 14 : Van Westerloo - Prinsen 2-0

Reeds de voorgaande zet was een opblaaskombinatie mogelijk met dam op 3. Deze kon echter met schijfwinst door zwart worden afgenomen.

Maar 14-19 kan natuurlijk niet door de beugel.

40. ... 14-19 ? 41. 29-23 20x18 42. 38-32 27x29 43. 34x05 uiteraard niet naar veld 3.
43. ... 08-12 44. 28-22 18x27 45. 05-37 12-18 46. 37-48 en het wordt duidelijk dat wit aan het langste einde zal trekken.

Diagram 15 : Spick - Perani 1-1

Een variatie die we nog niet tegenkwamen :

43. ... 14-19 ? 44. 28-22 18x38 45. 29-23 20x18 46. 39-33 38x29 47. 34x05

Zwart ligt er echter niet uitgeteld bij :

47. ... 21-27 48. 05-28 09-14 49. 28x05 27-32 50. 37x28 13-19 51. 05x23 18x29
52. 44-39 A 29-33 53. 28-22 33x44 54. 40x49 en de partij zal remise lopen

A Het lijkt even of 28-22 winnend is , maar opgepast :

52. 28-22 ? 15-20 ! 53. 44-39 12-18 54. 22x13 03-08 55. 13x02 20-24 56. 02x30 25x43 en zwart wint

Diagram 16 : Binenbaum - Verschueren Dany 2-0

43 ... 03-09 ? 44 23-18 13x22 45 29-23 20x18 46 37-32 27x38
47 39-33 38x29 48 34x05 en wit won makkelijk.

In de diagramstand staat zwart moeilijk , maar daarom nog niet verloren.

Diagram 17 : Dijkstra - Bonvanie 1-1

De vraagstelling laat vermoeden dat het antwoord nuances vraagt.

Daarom starten we best met het partijverloop :

27. ... 14-19 28. 29-23 20x18 29. 27-22 18x27 30. 38-33 27x29 31. 34x05



De combinatie fase ligt achter ons.

Het inschatten van de resulterende stand - op het ogenblik dat de combinatie genomen (of open gelaten) wordt - behoort niet tot de makkelijkste opgaven.

Een eerste richtlijn slaat op het **aantal stukken** dat de dam gekost heeft.

Als ik me niet bedrieg staat in het prisma damboekje genoteerd : een dam die één stuk kost kan met de ogen toe genomen worden (bij manier van spreken), een dam die twee stukken kost noopt tot enige voorzichtigheid en bijkomende aandacht en een dam die drie volle stukken kost moet met veel achterdocht (en gefronste wenkbrauwen) bekeken worden. Dit alles in een vrije vertaling want ik heb de tekst niet bij de hand.

We bevinden ons dus een beetje in het moeilijke geval. De dam heeft twee stukken gekost.

De stellingen na het nemen van een opblaasdam naar 5 (46) vertonen enige bijkomende en licht herkenbare karakteristieken :

=> De verdedigende partij (de kleur zonder dam) heeft niet onmiddellijk een vangstelling klaar, maar kan er wel aan werken (3 om 1)

=> De dam staat op 5 (46). De lange lijn kan dus eventueel een (belangrijke) rol kleur gaan spelen in het vervolg. Er wordt hiermee overigens niet gezegd / bedoeld dat de speler met de dam de lange lijn beheerst.

=> Een extra schijf (zelfde kleur als de dam) op de lange lijn kan bepaald hinderend werken voor de dam en soms resulteren in het bijkomend moeten offeren van deze of een schijf.

De stand in het diagram kan een beetje als model staan voor dit spelbeeld.

We geven nu nog de rest van de partij. We houden de kommentaar summier want anders verwijderen we ons te ver van het opzet.

31. ... 12-18 ! beperkt de bewegingsvrijheid van de dam en bereidt 08-12 voor
32. 39-34 08-12 33. 28-23 18x29
34. 34x23 03-09 vangstelling 3 om 1 , maar dreigt ook 02-087 bij de volgende zet
35. 23-19 13x24 wit kiest voor de korte pijn, het wordt nu wel link met 3 stukken minder
36. 37-31 26x37 37. 05x41 09-13 38. 47-42 12-18 39. 41-47

Oef ! De witte zucht van verlichting is nog steeds hoorbaar na al die jaren.

39. ... 21-27 40. 46-41 27-31 41. 40-34 31-36 42. 41-37 24-30 43. 34-29 30-35 44. 49-44 16-21
45. 43-39 13-19 46. 42-38 21-26 47. 39-34 19-24 48 29x20 15x24 wit moet nu het ergste vrezen ...
maar zwart liet de partij verderop remise lopen.

Diagram 18 : Schalley - Rubens 2-0

Een stand met enkele **akrobatische** kenmerken, vooral aan witte zijde dan.

Zwart heeft vrijwel gewonnen spel met :

37 ... 17-21 38 26x17 12x21 39 24-20 15x24 40 29x20 10-15
41 30-24 19x30 42 35x24 21-26 +

In de partij kwam echter :

37. ... 14-20 ? 38. 29-23 ! 20x18 39. 37-32 27x29 40. 34x05 25x43 41. 05x49 +

Diagram 19 : Van Bokhoven - Verhaar 2-0

39. ... 14-19 ? 40. 29-23 20x18 41. 28-22 18x27 42. 38-32 27x38
43. 39-33 38x29 44. 34x05 21-27 en enige tijd later won wit.

In de overblijvende stand na de combinatie moeten we vooral de bijzondere ongelukkige schijf op veld

8 aanstippen. Deze verhindert een snelle formering van een vangstelling en werkt aldus het verlies in de hand. Een aandachtspunt vooraleer de combinatie aan te vatten of toe te laten.

Diagram 20 : Van Westerloo - Witjes 2-0

35. ... 14-19 ? 36. 29-23 20x18 37. 28-22 18x38 38. 39-33 38x29 39. 34x05 +

De opblaaskombinatie heeft altijd iets verrassend op zich. In de diagramstand heeft men zelfs een ietwat sterker effect door het ontbreken van zwarte schijven op de linker middenhelft.

Diagram 21 : Hubner - Deschaumes 2-0

Reeds enkele keren in de partij heeft wit met 37-31 achtergelopen en zwart telkens opgevangen met 12-18.

Dus nog maar een keer (achterlopen) zeker ?

24. 37-31 12-18 ? A 25. 31x22 18x27 26. 29-23 20x18 27. 38-32 27x38 28. 39-33 38x29
29. 34x05 04-10 30. 05x08 02x13 +

A ook opvangen met 12-17 mag niet want schijf 28 zal verloren gaan. Voor zwart blijft dus over als antwoord :

24. 37-31 16-21 25. 31x22 13-19 26. 24x13 9x27 en wit staat toch wel wat beter.

Diagram 22 : Hilberink - Hage 2-0

Een meerslag variatie na het achterlopen met 14-19.

33. ... 14-19 ? 34. 28-22 18x38 35. 29-23 20x18 36. 39-33 38x29 37. 34x05 wit won later.

- - - - - o - O - o - - - - -

Diagram 23 : Zegelink - Bosselaar 2-0

25. ... 14-19 ? 26. 29-23 20x18 27. 28-22 18x38 28. 39-33 38x29 29. 34x05 12-17
30. 37-31 26x37 31. 05x41 13-18 32. 47-42 ! 08-13 33. 41-47

Wit staat nog steeds twee stukken achter. Hij heeft echter een uitstekend positie met de dam op 47 en schijven onmiddellijk ervoor. Naarmate het materiaal uitdunt zal zwart onvermijdelijk de rol moeten lossen. Wit won ook.

Diagram 24 : Boke - Kromhout 2-0

30. (28-23) 17-22 ? 31. 23x12 21-27 A 32. 32x21 26x08 33. 29-23 20x18
34. 37-31 36x27 35. 38-32 27x29 36. 34x05 +

A Had zwart intussen de combinatie gezien, dan kon hij hier uiteraard anders afruilen :
31. 23x12 13-19 32. 24x13 09x07 33. 32-28 = zij het dat wit toch voordelig blijft staan.

Diagram 25 : Aliar - Van Uum 1-1

31. ... 14-19 ? 32. 29-23 20x18 33. 28-22 18x27 34. 38-32 27x38 35. 39-33 38x29
36. 34x05 13-18 ! A 37. 37-31 08-13 B 38. 40-34 11-16 39. 34-29 C =

We hebben een vraagtekentje gezet na 14-19. De combinatie was allicht niet de bedoeling van zwart. Alles draait hier verder rond de (mogelijkheid tot) **damafname**.

A een sterke zet die de witte dam het spelen belet
B Opnieuw kan de dam niet spelen
C Wit kan damafname na 02-07 niet beletten. Ook onmiddellijk 13-19 gevolgd door 02-08 kan trouwens.

Diagram 26 : Heerema - De Vries J. 2-0

32. ... 12-17 ? 33. 29-23 18x38 34. 28-23 20x18 35. 39-33 38x29 36. 34x05 +

Diagram 27 : Van der Veer - Van Buiten 2-0

De schijf op 33 belet niet om de combinatie uit te voeren. Combinatie die echter geen winst geeft.

27. ... 14-19 28. 29-23 20x18 29. 27-22 18x27 30. 37-32 27x29 31. 34x05 11-17
32. 05-37 04-10 33. 37x05 13-19 34. 05x11 06x17 =

Desalniettemin won wit later nog de partij.

Diagram 28 : Bosker - Kooistra 2-0

26. ... 02-08 ? 27. 37-32 28x37 28. 41x21 16x27 29. 29-23 20x18
30. 38-32 27x29 31. 34x05 +

Diagram 29 : De Jong - Van Os 2-0

De combinatie sluipt op een heel natuurlijke wijze in de stelling :
41. ... 04-10 ? 42. 23-18 13x22 43. 29-23 20x18 44. 38-32 27x29 45. 34x05 +

Volledigheidshalve moeten we hier wel aan toevoegen dat in de diagramstand zwart geen kant meer

uit kan. In Kim Clijsters - (tennis) termen : hij is **overpowered**. We doorlopen even de vier andere mogelijkheden :

=> 41. 44-39 09-14 42. 23-18 13x22 43. 37-31 26x37 44. 29-23 20x18
45. 38-32 27x29 46. 34x03 37-41 47. 36x47 + een opblaasbroertje dus.

=> 41. 44-39 08-12 42. 37-32 +

=> 41. 44-39 17-21 42. 23-19 13-18 43. 19-14 08-12 44. 14x03 04-09
45. 03x17 21x12 46. 33-28 12-17 47. 37-32 +

=> 41. 44-39 17-22 42. 23-19 13-18 43. 19-14 08-13 44. 14x03 13-19
45. 24x13 18x09 46. 03x14 20x09 +

Diagram 30 : Mulder - Poortinga 2-0

19. ... 14-19 ? 20. 29-23 20x18 21. 38-32 27x29 22. 39-34 22x33 23. 34x05

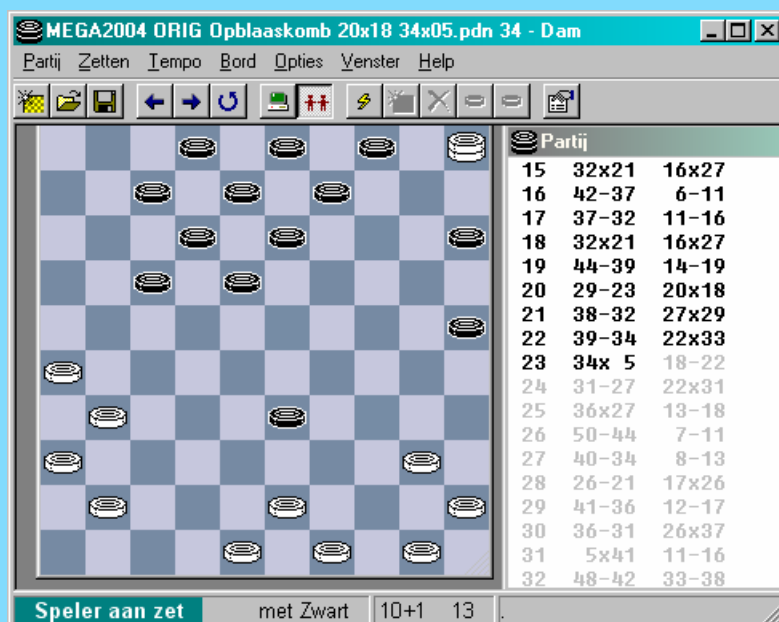

Een prentje zegt soms meer dan enkele zinnen. Zeer lastig te beoordelen. Ook na de combinatie 😊. De stand bij het "beste" spel moet zowat gelijkwaardig zijn (Dam2.2).

Diagram 31 : Vana - Ehala 2-0

22. ... 12-18 ? 23. 45-40 18x27 24. 29-23 20x18 25. 38-32 27x29 26. 34x05 +

Diagram 32 : Kromhout - Esina 2-0

De opblaaskombinatie gaat met de eer lopen van de combinatie die het meest wordt ingeleid door een terugruil.

35. ... 12-18 ? 36. 23x12 17x08 37. 29-23 20x18 38. 38-33 27x29 39. 34x05 +

Diagram 33 : Sysel - Milanese 1-1

Hetzelfde stramien dat we al vaker zagen komt ook hier terug. Naast het verrassingseffekt en enkele andere reeds aangehaalde redenen moeten we er misschien nog twee andere redenen aan

toevoegen :

=> het natuurlijke karakter van de stand (achterlopen , aanvullen , achterlopen...) waarin de combinatie tot stand komt

=> men verwacht ook geen damzet naar 5 omdat er geen gatenpatroon in de stelling zit. Eigenlijk wel wanneer men schijf 14 naar 19 verplaatst maar men fixeert zich zo op het achterlopen dat men de schijf op 14 al weg denkt.

28. ... 14-19 ? 29. 29-23 20x18 30. 28-22 18x27 31. 38-32 27x38
32. 39-33 38x29 33. 34x05

We nemen opnieuw een (erg leerzaam) stukje **damafname** mee met een leerzaam trুকje. Het geheel zonder veel commentaar trouwens.

33. ... 13-18 Ondanks de respectabele lengte van de lange diagonaal heeft de witte dam nauwelijks bewegingsvrijheid. Een geval van **optisch bedrog** zeg maar.



34. 41-36 18-22 35. 36-31 begrijpelijk , maar allicht niet de beste 26x37

36. 05x46 16-21 37. 47-42 21-27

38. 42-37 er dreigde immers 27-32 ... 08-13 de witte dam kan niet meer ontsnappen

39. 40-34 27-31 40. 37x26 22-28 41. 46x08 02x13 =

Diagram 34 : Stepanow - Joesoepow 2-0

Als opblaaskombinaties naar 46 kunnen moet dat naar 48 natuurlijk ook het geval zijn.

20. 37-32 ! 22-28 ? 21. 31x33 13-19 22. 24x22 17x48 23. 46-41 !

Zwart komt een schijf achter. Hij gaf op.

Diagram 35 : Wiersma - Vrijland 0-2

Een **ophefmakende** zege. Het gebeurt niet alle dagen dat je van een zesvoudig wereldkampioen wint.

De stand oogt niet bepaald klassiek. Wit heeft een vooruitgeschoven pion. Bij heeft berekend dat hij hem wel kan vasthouden. In dat geval zal wit dan wel winnen. Maar in de stelling schuilt een verrassing. Het opblaasmechanisme speelt een belangrijke rol.

In de opgave staat ook vermeld dat de opgave niet bepaald makkelijk te doorzien is. Wegens terugspoelen ☺. We geven eerst het partijverloop om enig houvast te hebben :

36. 41-36 ? **A** 04-09 ! **B** 37. 39-33 **C** 13-19 38. 33-29 19x28 39. 37-31 **D** 09-13 40. 30-24 **E** 13-19 !
41. 24x15 22-27 ! 42. 31x33 14-20 43. 15x13 12-18 44. 13x22 17x48 !

We voegen nog het afspel toe :

45. 29-23 48x30 46. 23-18 11-17 47. 45-40 30-02 48. 36-31 en Wiersma gaf op.

E Ook mogelijk : 45-40 14-19 waarna zwart de schijf in elk geval gewonnen heeft en waarschijnlijk zal winnen (als alle remisegaatjes tenminste gedicht worden ...).

D Wiersma had deze zet zonder twijfel in zijn berekeningen opgenomen. Hij mag niet onmiddellijk 39. 30-24 09-13 40. 24x15 28-32 41. 37x28 22x24 met schijf- en partijwinst

C Wat anders ?

=> op 38. 43-38 13-18 +

=> op 38. 45-40 13-18 +

=> Sterk tegenspel van wit nog in deze variant :

37. 34-29 25x34 38. 39x30 13-19 39. 37-31 19x28 40. 45-40 09-13 41. 40-35 12-18
42. 30-25 13-19 43. 35-30 19-23 44. 30-24 23x34 45. 24x15 28-33 46. 25-20 14x25
47. 31-27 22x31 48. 36x27 07-12 49. 16x07 12x01 50. 15-10 33-39 51. 27-21 39x48
52. 21x23 48-42 53. 10- 04 42-24 54. 04-15 24-35 en zwart zal wel winnen

B We zullen dit maar als een **stille** zet beschouwen

A Hier bood zich nog een kombinatieve redding aan voor de witspeler !

36. 23-18 ! 12x23 37. 34-29 23x34 (gedwongen) 38. 26-21 17x26 39. 43-38 34x32
40. 37x06 ! 25x34 41. 06-01 20-25 42. 01x20 25x14

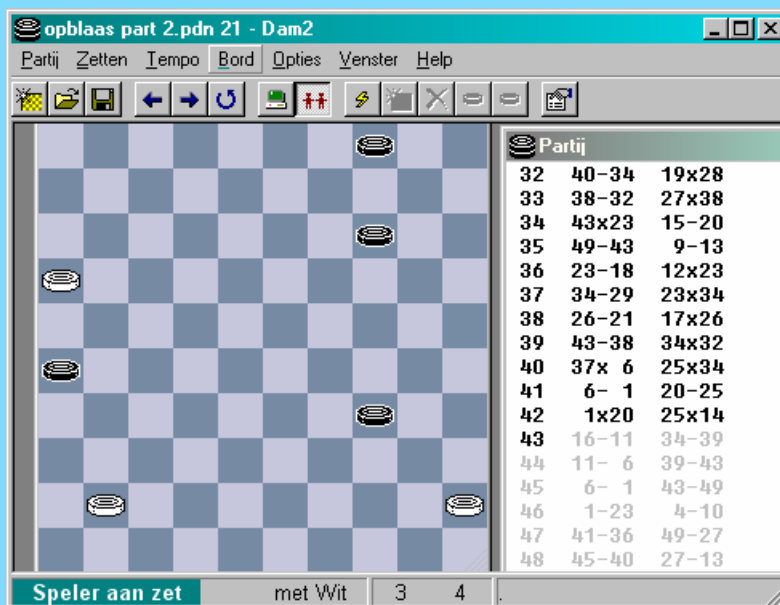

Ik voel meer en meer de nood te beschikken over een eindspel database ☺. Alhoewel , hier staan nog zeven stukken op het bord en de databases reiken maar tot zes.

Vermoedelijk leidt deze stand tot remise. We volstaan met nog enkele Dam2.2 zetten te geven.

43. 16-11 34-39 44. 11-06 39-43 45. 06-01 43-49 46. 01-23 04-10 47. 41-36

Bepaald niet makkelijk om de hele opgave te doorgronden...

Diagram 36 : Norden - Koepman 0-2

Het hoeft niet altijd 37-32 te zijn waar het misloopt. 37-31 kan ook.
De witspeler test even of Koepman het basismechanisme wel beheerst.

35. 37-31 ? 22-28 36. 31x33 13-19 37. 24x13 12-18 38. 13x22 17x48
39. 36-31 48-43 **A** 40. 38-33 43-32 **B** 41. 40-34 32-19 42. 47-41 19x46
43. 33-28 46x40 44. 45x34 +

A de enige zet voor de dam !

B Terug de enige ! niet 43-16 wegens 47-42 !

Bij wijze van opgave : wit kan nog in de eindfase op twee andere manieren de dam afnemen (telkens ten koste van uiteindelijk 1 schijf). Ziet u ze ?

Oplossing :

=> 39. 36-31 48-43 40. 31-27 ! 43x16 41. 47-42 14-19 42. 42-38 16x43 43. 49x38 -1 voor wit
=> 39. 36-31 48-43 40. 38-33 43-32 41. 26-21 ! 32x16 42. 47-42 16-38 43. 40-34 38x40
44. 45x34 -1 voor wit

Diagram 37 : Agranovskaja - Lewina 2-0

Wat zwart **niet** mag doen :

27. ... 14-19 ? 28. 24x13 16-21 29. 27x16 22-27 30. 31x33 15-20 31. 13x22 17x48
32. 38-33 48-30 33. 49-43 30x48 34. 42-38 48x31 35. 26x37 -1 voor zwart

Diagram 38 : Vrijland - Heusdens 1-1

Zwart nam de combinatie :

13. 40-35 25-30 14. 34x14 23x34 15. 39x30 09x29 16. 33x24 22-28
17. 31x33 13-19 18. 24x22 17x48

Wit kon inderdaad de combinatie toelaten want hij kan rechtreeks de dam afnemen voor gelijk aantal stukken :

19. 38-33 48x25 20. 44-39 25x48 21. 42-38 48x31 22. 36x27 =

In de partij probeerde wit nog iets anders :

19. 30-25 15-20 (verplicht)
20. 25x14 01-06 (wil de afruil van schijf 26 mogelijk maken)
21. 38-33 16-21 22. 26x17 12x21 23. 14-09 03x14 24. 49-43 48x17 25. 44-39 17x44 26. 50x39 =

Diagram 39 : Springer - Wilsens 2-0

Zwart nam dam :

24. (39-34) 22-28 25. 31x33 13-19 26. 24x22 17x48 27. 26x17 11x22 (de beste)

wit kan nu 29-23 of 29-24

Bijvoorbeeld :

=> 28. 29-24 48-43 29. 38-33 43x16 30. 42-38 16x43 31. 49x38 en zwart heeft de beste positie

=> 28. 29-23 48-43 29. 38-33 43x21 30. 42-38 21x43 31. 49x38 09-13 ! en ook hier behoudt zwart het beste van het spel want 30-24 mag niet :
32. 30-24 15-20 33. 24x15 04-09 34. 15x04 13-18 35. 04x13 08x30 +

In de partij gebeurde echter erger, zwart ziet zowaar een hielslag over het hoofd : :

28. 29-23 10-14 29. 23-19 14x23 30. 49-43 48x39 31. 34x43 25x34 32. 40x27 +

Diagram 40 : Van der Voort - Van der Kooij 2-0

Wit staat niet makkelijk en weet dat. Hij probeert als volgt een oplossing te geven aan zijn problemen :

37. 34-29 ? 23x34 38. 39x30 25x34 39. 44-39 12-18 40. 39x30 28-33 41. 38x29 22-28
42. 31x33 13-19 43. 24x22 17x48 !

Zo, de opblaaskombinatie heeft haar del gedaan. Maar wat nu ? De ontstane stand lijkt wel erg moeilijk. Wit kon (relatief) makkelijk remise halen. Dam2.2 komt wel met een winstvariant. We moeten echter de nodige voorzichtigheid in acht nemen en best geen snelle konklusies trekken.

Aangewezen in de diagramstand : 47-41.

Diagram 41 : Hubner - Wesselink 2-0

30. ... 23-28 ? 31. 32x23 18x29 32. 33x24 22-28 33. 31x33 13-19
34. 24x13 12-18 35. 13x22 17x48

Zwart heeft de combinatie genomen. Onterecht echter.

36. 38-32 ! verhindert aldus 14-20
36. ... 11-17 37. 50-44 14-20 moet nu wel
38. 25x14 48x09 39. 32-27 09x31 40. 36x27 +1 voor wit die de partij zou winnen.

Diagram 42 : Demoussy - Mathijsen 0-2

25. 39-34 ? 23-28 26. 32x23 18x40 27. 50-45 19-24 28. 45x34 24-30 29. 35x24 22-28
30. 31x33 14-19 31. 24x13 15-20 A 32. 25x14 12-18 33. 13x22 17x48 34. 26x17 48x09
35. 17-12 09-25 36. 37-31 25-34 +

A Zwart kan inderdaad best deze schijf eerst extra geven. Anders komt na de dam op 50 een ietwat onduidelijker beeld naar voren (dat overigens wel gewonnen blijkt voor zwart).

Diagram 43 : Hoopman - De Boer 0-2

Zoals wel vaker , ligt ook hier een foutieve terugruil aan de basis van de combinatie.

42. 39-34 ? 28x39 43. 34x43 22-28 44. 31x33 13-18 45. 24x22 17x48
46. 38-33 48x25 47. 49-43 25x48 48. 41-37 48x31 49. 36x27. De dam verdwijnt maar wel +1 voor zwart en later partijwinst.

Diagram 44 : Kalis - Van Lith 0-2

Het basismechanisme. Toch wordt het foute witte antwoord wel eens vaker gespeeld. De reden moet allicht gezocht worden in de ijver om de tegenstander een hulpeloze schijf op 32 te bezorgen. In die zin kan de vorige zet 28-32 een beetje als een lokzet beschouwd worden.

44. ... 28-32 45. 48-43 ? 22-28 46. 31x33 13-18 47. 24x22 17x48 48. 38x27

Zwart heeft nu nog een heel eind te gaan, maar slaagde in haar opzet.

Diagram 45 : Van Pul - De Groot 1-1

De aanwezige combinatie geeft niet meer dan gelijk spel :

27. 43-38 28x39 28. 34x43 14-20 29. 15x24 13-19 30. 24x13 22-28
31. 31x33 16-21 A 32. 13x22 17x48 33. 26x08 48x25 34. 35-30 25x16
35. 42-38 02x13 36. 36-31 16x43 37. 49x38 =

A Zwart wilde wit aan de slag houden. Ook bij een andere zet eindigt het gelijk , bijvoorbeeld :

31. ... 03-08 32. 13x22 17x48 33. 38-32 48x25 34. 49-43 25x48
35. 42-38 48x31 36. 36x27 =

Diagram 46 : Kalk - Ruesink 1-1

Meer dan remise levert de combinatie niet op :

39. (35-30) 22-28 40. 31x33 04-10 41. 15x13 12-18 42. 13x22 17x48
43. 30-25 48-26 44. 29-23 26-12 45. 23-19 14x23 46. 25-20 12-03
47. 20-15 03-14 = en deze stand kan duidelijk niet gewonnen worden.

----- o - O - o -----

Diagram 47 : Hessel - Horn 0-2

Schijf 28 bevindt zich vóór het duo 22-27 , maar dit belet het mechanisme niet.

42. 39-34 ? 28-33 43. 38x29 22-28 44. 31x33 13-19 45. 24x13 12-18 46. 13x22 17x48 +

Diagram 48 : Beyaert - Wesselink 0-2

De combinatie hand in hand met een stellingvoordeel.

37. (49-43) 09-13 ! 38. 34-30 A 25x34 39. 39x30 24-29 40. 33x24 22-28
41. 31x33 13-18 42. 24x22 17x48 43. 26x17 48x12 +

A 38. 46-41 25-30 ! A1 39. 34x25 23-28 40. 32x23 19x28 +

A1 Een mooi offer dat op slag beslist.

Diagram 49 : Koops - Dolfing 0-2

De neiging tot zelfdestruktie schuilt diep in ons.

40. 37-31? 12-17 41. 31x33 13-19 42. 24x22 17x48 +

Iets wat gemakkelijk : zwart kan zijn vier schijven ook op een andere manier weggeven. Maar ja tenslotte blijft drie plus één = twee plus twee ☺.

40. 37-31? 13-19 41. 24x33 12-17 42. 31x22 17x48 +

Diagram 50 : Van den Bosch - Karregat 1-1

Schijf 24 staat in de gevarenzone , maar toch niet verloren, bijvoorbeeld :

31. 50-45 14-20 32. 45-40 20x29 33. 37-32 =

Wellicht zag wit een doorbraak.

31. 24-19 ? 23-28 32. 19-13 28-33 ! 33. 38x29 22-28 34. 31x33 12-18 35. 13x22 17x48
36. 29-23 48x30 37. 49-43 30x31 38. 36x27

Het combinatie gedeelte en de damafname liggen achter ons. Zwart +1

Maar wat nu ? In de partij kwam :

38. ... 03-08 ? 39. 27-22 ! en wit beheerst de velden 12,17 en 18 en kon in de partij makkelijk remiseren.

Als volgt kon zwart zich wel kansen verschaffen op een zege :

38. 36x27 15-20 39. 26-21 11-16 40. 23-18 07-11 41. 18-12 14-19
42. 21-17 11x31 43. 12-07 19-23 44. 07-01 23-28 en het zal spannend worden.

Diagram 51 : Tranquille - Louis-Sydney 0-2

Schrijvers van dam (en andere) boeken worden soms met harde hand tot de realiteit teruggebracht.

44. 40-34 ? 23-28 ! 45. 37-31 A 28x39 46. 34x43 22-28 47. 31x33 14-20
48. 15x24 13-19 49. 24x13 12-18 50. 13x22 17x48 51. 30-25 48-39 en zwart beheerst de lijn 6-50 en zal makkelijk winnen

A Wit heeft geen tempo en moet zich dus wel op de combinatie inlaten. Hier kwam het er dus op een vooruitziende blik aan.

In de diagramstand had 44. 37-32 ! gemoeten, die de combinatie onmogelijk maakt. Zwart blijft uiteraard wel uitstekend staan.

Diagram 52 : Kromhout - Meijer 0-2

Een ietwat bijzondere variatie ingeleid via een klein hielslagje.

20. 39-34 ? 17-21 21. 26x17 22x11 22. 31x33 23-29 23. 34x23 13-19 24. 24x13 08x50 +

Diagram 53 : Sakidin - Chub 0-2

41. ... 14-19 42. 34-30 ? 22-28 43. 31x33 13-18 44. 24x22 17x48 45. 26x06 07-11 !
46. 06x17 15-20 47. 25x14 48x49 +

Zwart had een beter antwoord :

41. ... 14-19 42. 34-29 ! 23x34 A 43. 24-20 15x24 44. 32-28 22x33 45. 38x20 27-32
46. 31-27 32-37 47. 42x31 21x32 =
A 42. ... 19x30 43. 29x 9 11-16 ! 44. 25x34 22-28 ! 45. 31x 2 28x48 46. 26x17 48x49 =

Diagram 54 : Milsjina - Golubeva 0-2

Eigenlijk moest de titel boven het diagram worden : zwart doet een lokzet.
Maar omdat er een beetje **psychologie** aan te pas komt ... vandaar.

46. ... 12-18 ! brengt de dreiging 27-21 , 28-22 en 18-22 in het spel met doorbraak en legt alle
aandacht daarop
47. 37-31 ? 09-14 48. 31x33 13-19 49. 24x22 17x48 +

Wit had de kalmte moeten bewaren :

47. 24-20 27-31 48. 36x27 28-32 49. 37x28 18-22 50. 27x18 13x42 51. 43-38 42x33
52. 30-25 33-38 53. 20-14 09x20 54. 25x14 en wit kan zonder al te veel hoofdbreking remise
forceren.

Diagram 55 : Agafonow - Zdorovjak 1-1

De titel kostte enige hoofdbrekens. Een forcing die niet wint , hoe noem je dat ?
Toch wou ik het fragment er niet uit laten.

We laten eerst de partij spreken :

42. 23-19 ! 03-08 ? B 43. 29-23 20x18 44. 38-32 27x29 45. 34x03 13x24 46. 28-22 17x28
47. 39-33 A 28x39 48. 37-31 26x37 49. 03x19 25-30 50. 19x35 04-09 ! en met deze erg mooie zet
wordt de (dam)vrede getekend.

A Zwart beschikt hier nog over een interessant alternatief :

47. 03-14 28-33 48. 39x28 21-27 49. 14-23 25-30 50. 40-35 04-10 51. 23x05 30-34
52. 28-22 27x18 53 05-28 ! en er ontstaat een moeilijk linie eindspel met de diagonaal 6-50 in de
hoofdrol. Wellicht blijkt dit ook remise.

B De goede antwoorden liggen niet zó dik gezaaid...

=> 42. 23-19 02-07 43. 19x08 03x12 44. 28-22 27x18 45. 37-31 26x37
46. 38-32 37x28 47. 33x02 +

=> 42. 23-19 **02-08** 43. 29-23 20x18 44. 40-35 13x24 45. 28-22 17x28 46. 33x02 +

=> 42. 23-19 **03-09** 43. 19x08 02x13 44. 28-22 27x18 45. 37-31 26x37 46. 38-32 37x28
47. 33x11 21-27 48. 29-23 18x29 49. 24x33 27-32 50. 36-31 13-18 51. 11-07 18-22
52. 07-02 ! en zwart mag het ergste vrezen.

=> 42. 23-19 **04-09** 43. 19x08 02x13 **A** 44. 28-22 27x18 45. 37-31 26x37 46. 38-32 37x28
47. 33x11 21-27 48. 29-23 18x29 49. 24x33 27-32 50. 36-31 03-08 51. 11-06 20-24
52. 40-35 09-14 53. 06-01 +
A 43. ... 03x12 44. 29-23 20x18 45. 28-22 17x28 46. 33x04 +

=> 42. 23-19 **04-10** 43. 19x08 **02x13** 44. 28-22 27x18 45. 37-31 26x37 46. 38-32 37x28
47. 33x11 21-27 48. 11-07 27-32 49. 07-02 32-38 50. 02x05 38-42 51. 05-37 42x31
52. 36x27 +

=> 42. 23-19 **04-10** 43. 19x08 **03x12** 44. 24-19 10-14 45. 19x10 15x04
46. 29-24 20x29 47. 33x24 wit blijft voordelig staan

Diagram 56 : Wiersma - Weekeijm 2-0

We nemen dit fragment op niet voor de combinatie (wegens te eenvoudig, een fout zeg maar) maar omwille van het bijhorend stukje eindspel.

38. 43-38 21-27 ? 39. 32x21 16x27 40. 29-23 20x18 41. 38-32 27x29 42. 34x03 15-20
43. 03-08 13-18 44. 08-19 22-27 45. 37-31 26x37 46. 19x41 20-24 47. 48-43 **A** 18-23 !
48. 41x35 04-09 ! 49. 43-38 09-13 50. 35x08 02x13 51. 40-35 13-18 52. 39-34 18-22
53. 38-33 27-32 54. 36-31 22-27 55. 31x22 32-37 56. 22-18 37-41 57. 18-13 41-46
58. 13-09 46-23 59. 33-29 23-10 60. 09-04 10-41 61. 04-22 +

A Met enige schroom bestempelen we dit als een klein foutje daar zwart (schijnbaar) toch nog enig uitzicht op remise krijgt ☺ .

Diagram 57 : Verpoest Oscar - Galperin 0-2

Zeker.

27. 32-28 14-19 28. 28x17 19x28 29. 33x22 18x27 30. 42-37 12x21 31. 29-23 20x18
32. 38-32 27x38 33. 39-33 38x29 34. 34x03 05-10 35. 03x26 02-08 36. 26x03 10-14
37. 03x20 25x14 = Zwart won later zelfs nog verrassend de partij.

Ook 13-19 geeft trouwens gelijk spel.

Diagram 58 : Knipper - Boers 2-0

In deze erg moeilijke stand koos zwart voor 17-22 ?

32. ... 17-22 ? 33. 28x17 12x21 34. 26x17 07-12 35. 32-28 12x21 36. 28-22 18x27
37. 29-23 20x18 38. 37-32 27x38 39. 39-33 38x29 40. 34x03 25x34 41. 03x48 +

Diagram 59 : Vermeulen - Rombouts 2-0

De witte forcing valt niet al te moeilijk uit. Gezien de kramikkige zwarte stand kan trouwens op meer dan één wijze te werk gegaan worden.

36. 31-26 11-17 **A** 37. 43-38 12-18 38. 27-22 ! **B** 18x27 39. 29-23 20x18

40. 38-33 27x29 41. 34x 3 25x34 42. 03x39 +

B iets minder elegant , maar even doeltreffend :

38. 28-23 19x37 39. 29-23 21x43 40. 23x 3 20x29 41. 03x46 ! Deze laatste slag over zes stukken laat zich bijzonder moeilijk "lezen" !

A 36. 31-26 12-17 37. 43-38 08-12 38. 28-22 17x37 39. 26x06 12-18 40. 40-35 07-12
41. 29-23 18x40 42. 35x44 25x34 43. 06-01 19x30 44. 01x05 +

Er zijn binnen het antwoord 36. ... 12-17 nogal wat andere mogelijkheden maar allen eindigen erg hardhandig. Veel slagwerk dus.

Diagram 60 : Van Heerde - Groot 1-1

Zwart staat een schijf voor. Hij heeft slechts één winnende zet :

45. ... 13-18 **A** 46. 23x12 17x08 47. 33-28 06-11 48. 28-23 11-16
49. 37-32 26-31 50. 38-33 27x38 51. 33x42 08-13 52. 36x27 21x32
53. 23-19 03-08 +

A In de partij volgde :

45. (28-23) 03-08 ? 46. 23-18 13x22 47. 29-23 20x18 48. 38-32 27x29 49. 34x03 en wit kon remise maken.

A 45. (28-23) 06-11 46. 24-19 13x24 47. 38-32 27x38 48. 33x42 24x33
49. 42-38 33x31 50. 36x07 =

A 45. ((28-23) 03-09 46. 23-19 13-18 47. 19-14 ! **A1** 09-13 48. 24-19 ! 20x09
49. 19x08 09-13 50. 08x19 en wit staat zelfs voordelig

A1 Niet 47. 19-13 ? 06-11 48. 13x31 21-27 49. 31x22 17x19 + voor zwart

A 45. (28-23) 17-22 46. 23-18 06-11 **A2** 47. 18x09 03x14 48. 36-31 27x36
49. 24-19 14x23 50. 29x07 26-31 51. 37x26 36-41 52. 07-02 en wit wint

A2 46. 23-18 03-09 47. 18-12 09-14 **A3** 48. 40-35 06-11 49. 35-30 11-16 50. 12-07 13-18
51. 07-01 18-23 52. 29x18 20x40 53. 38-32 27x29 54. 18x27 21x41 55. 01x45 25x34
56. 45x46 14-20 57. 36-31 26x37 58. 46x25 16-21 59. 25-43 21-26 60. 43-48 15-20
61. 48-42 20-25 62. 42-48 en wit wint aangenaam.

A3 47. 18-12 06-11 48. 40-35 11-16 49. 12-07 13-18 50. 38-32 27x38
51. 33x42 09-14 52. 37-32 21-27 53. 32x21 16x27 54. 07-01 18-23
55. 29x18 20x40 56. 35x44 22x13 57. 01-23 13-19 58. 23-46 en wit zal winnen

De varianten illustreren de sterkte van de witte (centrum)stelling en geven ook een aantal mogelijkheden weer die men in een dergelijke stelling kan verwachten..

Diagram 61 : Diallo - N'Faly 2-0

Via een extra **hielslagje** kan het opblaasmechanisme toch.

47. (45-40) 26-31 ? 48. 29-23 20x18 49. 42-37 31x42 50. 38x47 27x29 51. 34x03 en de overblijvende stand kon alles samen relatief gemakkelijk tot winst worden gevoerd.

Diagram 62 : Leemberg - Karman 2-0

Een zeer delikate stand voor zwart. Het zou de moeite lonen de alternatieven eens grondig uit te spitten. Na 21. ... 03-09 kan zwart niet aan verlies ontkomen. De opblaaskombinatie blijkt daarbij de sluitsteen.

21. ... 03-09 ? begrijpelijk omdat zwart de formatie 4-9-13 intact wil houden
22. 42-37 ! B 11-16 A 23 26-21 17x26 24 28x17 12x21 25 31x22 18x27 26 29-23 20x18
27 37-31 26x37 28 38-32 27x29 29 34x03 25x34 30 03x48 !

A 22. ... 13-19 23. 24x13 08x19 24. 28-23 A1 19x28 25. 29-24 20x29
26. 34x21 25x34 27. 40x29 +1

A1 Ook het volgende wint een schijf :
24. 29-23 18x29 25. 33x13 22x42 26. 37x48 09x18 27. 31x13 +1

A 22. ... 14-19 23. 29-23 +
A 22. ... 02-07 23. 28-23 27-32 24. 37x28 +1

B 22. 28-23 ? 27-32 ! 23. 38x27 22-28 24. 33x22 17x19 =

Diagram 63 : Hoonhorst - Pruim 0-2

Wit heeft een zwakte in veld 34.
Misschien daarom koos hij voor de vlucht vooruit :

45. 29-23 ? 20x18 46. 38-32 27x38 47. 39-33 38x29 48. 34x03 25x45 49. 03x17 en zwart heeft niet al te veel moeite met dit eindspel.

In de diagramstand moet wit zijn kalmte bewaren :

45. 37-32 12-18 46. 32x21 26x17 47. 39-33 17-22 48. 38-32 19-23 49. 32-27 22x31
50. 36x27 23-28 A 51. 33x22 18-23 52. 29x18 20x29 53. 34x23 25x45 54. 23-19 13x24
55. 18-13 09x18 56. 22x13 =

A 50. 36x27 18-22 51. 29x18 20x38 52. 34-29 25x12 53. 27x07 13-19
54. 07-02 19-23 55. 02-07 23-28 56. 07-11 28-32 57. 11-16 =

Diagram 64 : De Heer - Hofman 2-0

We starten zoals wel meer met het partijverloop.

40. (28-23) 03-09 ? 41. 23x12 17x08 42. 29-23 20x18 43. 37-31 36x27 44. 38-33 27x29
45. 34x03 25x34 46. 40x29

We volgen ook nog even de eindafwikkeling mee :

46. ... 21-27 47. 29-24 ! 02-07 48. 03-17 27-31 49. 17-03 07-11
50. 45-40 31-36 51. 40-35 11-16 +

We hebben de indruk dat wit een **humoristische noot** in dit eindspel legt : hij bezet sterk veld 24 en houdt zijn dam gedeisd.

Welke zet kwam nog in aanmerking voor zwart :

40. ... 14-19 ? 41. 23x12 17x08 42. 47-41 36x47 43. 37-31 47x33 44. 29x38 20x29
45. 34x14 25x34 46. 40x29 21-26 47. 31-27 A 08-12 48. 29-24 12-17 49. 32-28 13-18
50. 24-20 15x24 51. 14-10 en wit zal dit winnen

Bij deze variant moet wit niet te rap willen doorbreken op rechts , zwart kan immers 17-22 en 03x05 !

A Er leiden wel eens meerdere wegen naar Rome :
47. 14-10 26x28 48. 10-04 13-19 49. 04-31 28-33 50. 29-24 33x42 51. 31x48 19x30
52. 48x25 08-13 53. 25-14 13-18 54. 14-28 +

Toegegeven, allemaal schier niet te zien.

We eindigen met het korrekte zwarte antwoord :

40. ... 17-22 ! 41. 23x12 21-26 42. 38-33 22-27 43. 32x21 26x08 44. 33-28 =
Zwart staat wat voordeliger.

Diagram 65 : Damman - Siegers 1-1

Schijf 23 lijkt misschien een obstakel, maar is het niet. Dit geeft een extra verrassend tintje.

46. 28-23 03-08 ? 47. 23-18 13x22 48. 29-23 20x18 49. 38-32 27x38
50. 39-33 38x29 51. 34x03

We kijken ook even naar het verdere partijverloop :

Er ontstaat een erg moeilijk eindspel, dat bij het beste spel wellicht op remise eindigt. Beide partijen spelen het erg goed.

51. ... 22-27 52. 03-14 (niet 03-10 !) 25-30 **A** 53. 14-23 30-35 54. 40-34 15-20
55. 23-29 20-25 56. 29-01 26-31 57. 37x26 en hier werd (terecht) remise gegeven.

A 52. ... 15-20 53. 14-23 25-30 54. 23-01 26-31 55. 37x26 27-32
56. 40-35 30-34 57. 01x40 32-38 58. 40-07 38-42 59. 07-16 42-48 60. 16x15 48-39
61. 15-38 + voor wit

Diagram 66 : Miksa - De Hek 2-0

Zoals zo vaak staat een terugruil gelijk aan het geven van pap in de mond.

48. ... 12-17 ? 49. 23x12 17x08 50. 29-23 20x18 51. 38-33 27x29 52. 34x03 +

Diagram 67 : Kemperman - Coetsier 2-0

Soms moet men de (toekomstige) problemen één zet vóór blijven.

Dit doet ons denken aan een gekend Belgisch politicus , goed herkenbaar in volgende uitspraak : we moeten de problemen pas oplossen als ze zich aanbieden , niet eerder.

Bij het dammen vermijd men bij voorkeur problemen.

39. ... 09-13 ? 40. 28-23 11-16 **A** 41. 23x12 17x08 42. 37-31 36x38 43. 29-23 20x18
44. 39-33 38x29 45. 34x03

Het eindspel wordt kundig , en via een rechtlijnig verloop, tot winst gevoerd :

45. ... 21-27 46. 03-21 27-31 47. 21-08 13-18 48. 08-19 16-21 49. 40-34 21-27
50. 19-28 02-08 51. 49-44 08-13 52. 28-46 15-20 53. 44-40 20-24 54. 40-35 18-22
55. 46-10 13-18 56. 10- 05 31-36 57. 05-37 25-30 58. 34x25 24-29 59. 25-20 29-33
60. 37-48 33-38 61. 20-14 22-28 62. 14-10 27-31 63. 48x26 38-43 64. 10-04 43-49
65. 04x44 !

A Zwart had eigenlijk een beetje gebrek aan een goed tempozet.

Er biedt zich nog één zet aan maar die brengt geen soelaas :

40. ... 13-19 41. 24x22 17x19 42. 29-23 19x28 43. 32x23 02-08 44. 23-18 21-27
45. 49-43 20-24 46. 40-35 +

Diagram 68 : Lansbergen - Vrijland 1-1

Na 17-22 kan wit een combinatie naar dam nemen. Die echter geen winnend eindspel geeft. We namen het fragment toch op omdat in de damcombinatie gebruik gemaakt wordt van een vijandelijke dam.

42. ... 17-22 43. 28x17 12x21 44. 29-23 20x18 45. 44-39 13x24 46. 47-41 36x47
47. 39-33 47x29 48. 34x03

En nu het afspel :

48. ... 24-29 49. 03x26 25-30 en ietwat vroeg voor een oppervlakkige toeschouwer maar overigens wel degelijk terecht tot remise besloten.

Diagram 69 : Niang - Gueye 2-0

Omtrent de zet 14-20 geeft de partij uitsluitel :

37. ... 14-20 38. 29-23 18x38 39. 28-23 20x18 40. 39-33 38x29 41. 34x03 +

Maar ook 37. ... 14-19 blijkt niet goed :

37. ... 14-19 38. 36-31 19x30 39. 29-24 30x19 40. 28-23 18x38 41. 39-33 38x29
42. 34x05 +

Kortom een ideale situatie om een valstrik te spannen.

In de diagramstand kon zwart wellicht best vervolgen met :

37. ... 08-12 38. 47-42 13-19 39. 24x13 18x09 40. 29-24 en wit behoudt een voordelige stelling.

Diagram 70 : De Waard - Hoogenboom 0-2

De dam blijkt te duur ...

34. ... 12-17 ? 35. 29-23 18x38 36. 28-23 20x18 37. 37-31 26x37 38. 39-33 38x29
39. 34x03

Drie schijven is veel.

39. ... 17-22 40. 03-26 37-42 41. 48x37 05-10 42. 37-32 02-08 43. 26x03 10-14
44. 03x20 15x24 +1

We stoppen hier. Wit kon nog wel aan dam geraken, maar verloor het overmachtseindspel.

- - - - - o - O - o - - - - -

Diagram 71 : De Rooij - De Leeuw 1-1

38. ... 11-16 39 29-23 20x18 40 38-32 27x29 41 34x03 15-20
42 03-12 02-08 43 12x03 04-09 44 03x14 20x09 Oef =

Diagram 72 : Lewkowicz - De Rooij 1-1

29. ... 21-26 ? 30. 37-32 27x38 31. 23-18 13x22 32. 29-23 20x18
33. 41-37 38x29 34. 34x01

Fase 2 nu. In de partij kwam :

34. ... 14-20 35. 01-34 09-13 36. 37-32 22-27 37. 32x21 16x27
38. 42-37 13-18 39. 34x03 04-09 40. 03x14 20x09 =
Dam2.2 kon het niet beter.

Dus eigenlijk kon de zet 21-26 wel.

Diagram 73 : Getmanski - Thijssen 0-2

De witspeler in een off-day.

51. 29-23 ? 20x18 52. 38-32 27x29 53. 34x03 21-26 54. 03x21 26x17 + voor zwart

Diagram 74 : Rijk - Filin 2-0

Een ietwat **omzwachtelde** formulering.
Zwart heeft slechts één zet : **13-18**. Al de rest verliest.

In de partij gebeurde dit door :

38. ... 11-16 ? 39. 37-32 13-18 40. 23x12 17x 8 41. 29-23 20x18
42. 38-33 27x29 43. 34x03 + voor wit

Maar ook 38. ... 27-31 en 38. ... 20-25 leiden naar de zwarte ondergang :

=> 38. ... 27-31 39. 47-41 31x22 40. 23-19 14x23 41. 29x07 20x29 42. 34x23 +
=> 38. ... 20-25 39. 38-32 ! 27x38 40. 47-42 38x47 41. 48-42 47x22
42. 23-19 14x23 43. 29x07 +

Diagram 75 : Pathuis - Tuit 0-2

16. 42-38 ?

Een begrijpelijke zet want wit wil het centrum aanvullen en 16. 43-38 kan niet wegens :
16. 43-38 ? 27-32 17. 38x18 12x43 18. 49x38 20x29 19. 33x24 14-20
20. 31-27 20x29 en de schijf voorsprong wordt niet meer uit handen gegeven +1

16. ... 14-19 !

Wit moet nu kiezen tussen twee kwaden :

=> 17. 40-35 19x30 18. 35x24 27-32 19. 38x18 12x34 20. 39x30 20x38 21. 43x32 25x34
22. 31-27 13-18 en schijf 34 zal niet echt verontrust worden.

=> In de partij koos hij voor de vlucht vooruit :

17. 29-23 ? 20x18 18. 38-32 27x29 19. 39-34 22x33 20. 34x03 04-10 en gaf dan maar op.

Diagram 76 : Bakels - Tesselaar 0-2

Wit ondervond dat 11-16 niet echt op bezwaren stuit :

39. ... 11-16 40. 38-32 27x38 41. 23-18 13x22 42. 29-23 20x18
43. 39-33 38x29 44. 34x03 15-20 ! en wit gaf op.

Hij kan weliswaar nog even doorgaan :

45. 37-31 26x37 46. 03-26 37-41 47. 36x47 02-08 48. 26x03 04-09 49. 03x14 20x09 maar mag hierna niet al te veel meer hoop koesteren.

Diagram 77 : Bremmer - Zdorovjak 2-0

We hadden volgende variatie reeds enige keren. We nemen het er opnieuw bij voor het eindspel.

31. ... 14-19 ? 32. 29-23 20x18 33. 38-32 27x38 34. 39-33 38x29 35. 34x03

De dam staat er. En nu ?

We geven het partij verloop en nog enige mogelijkheden.

35. ... 19-24 36. 03-17 A 15-20 B 37. 17-06 C 01-07 D 38. 28-22 07-11 39. 06x17 02-08
40. 17x03 04-09 41. 03x14 20x09 . De dam wordt dus uiteindelijk afgenomen ten koste van 1 stuk.
Genoeg voor latere winst in dit geval.

B 36. 03-17 16-21 37. 17-06 01-07 38. 37-31 (gedwongen) 26x37 39. 28-23 07-12
40. 06-28 13-18 41. 28x41 18x29 en zwart heeft wellicht meer remisekansen dan in de partij.

C De enige zet voor de dam.

D Ook het opgeven van de vangstelling en het bezetten van veld 18 door 37. ... 13-18 ! kan bekeken worden. De witte dam staat dan ongemakkelijk.

A Een andere mogelijkheid voor wit : 36. 03-14 15-20 37. 14-05 24-30 en ook hier behoudt zwart nog enige remise perspectieven.

Diagram 78 : Fabre - Ottina 0-2

We switchen naar **damveld 50** (of damveld 1 in verwisselde kleuren).

Een "gouwe ouwe" uit 1910. Zwart blijkt het verst vooruit te kijken.

26. 33-29 ? 24x33 27. 38x29 13-19 28. 25-20 ! 19x28 29. 20-15 09-13
30. 15x04 28-32 ! 31. 04x18 12x34 32. 39x30 22-28 33. 31x33 32-37
34. 42x31 21-27 35. 31x22 17x50 + Precies 10 zetten diep dus.

In de diagramstand kon wit wel voortzetten met 42-37 , bijvoorbeeld :

26. 42-37 13-19 27. 33-28 22x42 28. 47x38 19x28 29. 31x33 =

Diagram 79 : Abaoelin - Spantsireti 0-2

25. 34-30 ? 25x34 26. 39x30 22-28 27. 31x33 13-19 28. 24x22 17x50

29. 26x17 12x21 30. 38-33 50x19 31. 29-23 19x28 32. 32x23 +1 voor zwart

Diagram 80 : Dijkstra - De Jong 0-2

40. 49-44 ? 28-33 41. 38x29 22-28 42. 31x33 13-19 43. 24x22 17x50 + (althans na enkele zetten)

Diagram 81 : Zdorovjak - Korchow 0-2

De witte stelling toont erg zwak. Wit moet vooral niet te lang wachten en anticiperen. Met 44-40 blijft hij in de partij. Wegens terugspoelen blijft het opblaasmechanisme nog even onduidelijk :

40. 39-34 ? 09-14 !

Plots dreigen meerdere zaken.

41. 33-29 23-28 42. 32x23 19x28 43. 36-31 A 22-27 44. 31x33 14-20 45. 15x24 13-19
46. 24x22 17x50 +

A 43. 38-32 28-33 44. 29x38 22-28 45. 32x23 18x49 +

A 43. 37-31 28-33 44. 15-10 33x35 45. 10x08 12x03 +1 voor zwart

Diagram 82 : Kuijstermans - M. Grégoire 0-2

Vroeg in de partij en niet zo heel diep , maar het blijft verrassend :

13. 34-30 ? 25x34 A 14. 39x30 22-27 15. 31x33 13-19 16. 24x22 17x50

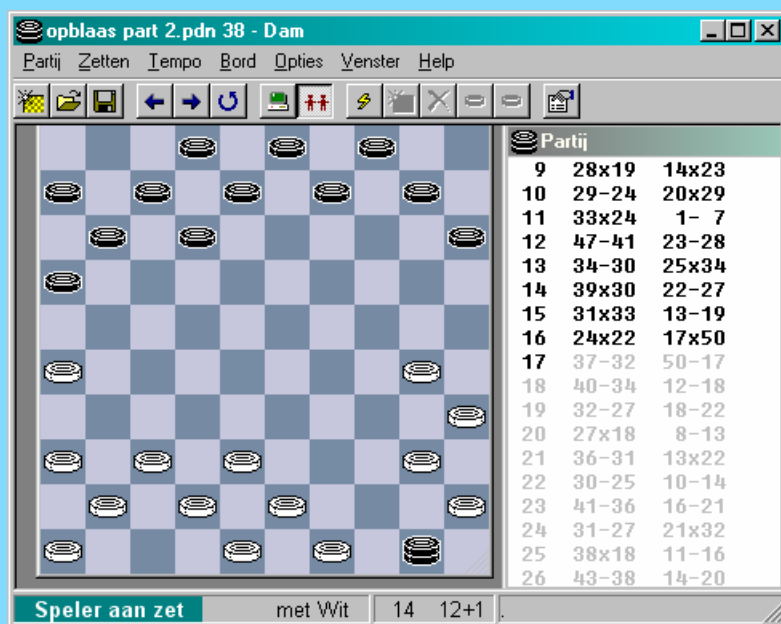

We nemen nog deel aan een stukje jacht op de zwarte dam :

17. 37-32 50-17 de enige

18. 40-34 ? B 12-18 19. 32-27 18-22 ! 20. 27x18 08-13

21. 42-37 C 13x22 22. 38-32 09-13 23. 37-31 17-08 24. 32-27 13-19

25. 27x18 16-21 26. 26x17 11x13 + en de zwarte dam blijft buiten schot.

A Wit kon op dit moment nog altijd 40x29 zonder veel nadeel.

B Wit verzuimt de dam af te nemen met 18. 32-27 ! en damafname voor een gelijk aantallen staat

vast. Vermoedelijk had wit dit wel gezien maar dacht dat er nog wel even tijd was ... Een **gouden raad** : wacht nooit ofte nimmer één enkele zet wanneer de dam kan afgenomen worden.

C Zelfs hier blijken er (mogelijks) nog remisekansen :

21. 36-31 ! 13x22 22. 30-25 10-14 23. 41-36 16-21 24. 31-27 21x32 25. 38x18 11-16 en we stoppen hier.

Diagram 83 : Berkers - Van Westerloo 0-2

38. 29-24 ? 20x29 39. 33x24 19x30 40. 35x24 22-28 41. 31x33 13-19
42. 24x22 17x50 +

In de diagramstand vermeed wit ook best :

38. 37-32 ? 22-28 39. 32x14 20x09 40. 31x22 17x50 +

Diagram 84 : Van de Meerendonk - Clerc 0-2

Er komt een geforceerd verloop naar dam op 50. Een beetje moeilijk om zien vanaf het diagram.

31. 34-29 ? 19-23 32. 37-32 **A** 23x34 33. 32x23 **B** 18x29 34. 39x30 **C** 25x34
35. 33x24 34-40 36. 35x44 22-28 37. 31x33 14-19 38. 24x13 12-18
39. 13x22 17x50 en de dam staat er.

Via veld 45 kan ze makkelijk in veiligheid gebracht worden +

C Wanneer zwart eerst 33x24 dan 14-20 +1

B 33. 32x21 16x27 34. 39x30 25x34 35. 26-21 17x37 36. 41x23 18x29 37. 33x24 22-28 +1
B 33. 39x30 25x34 34. 32x23 18x29 35 .33x24 22-28 36. 31x33 34-40
37. 35x44 14-19 38. 24x13 12-18 39. 13x22 17x50 +

A Ook 32. 29-24 geeft niet al te veel perspectieven :

32. 29-24 23-29 33. 24-19 14x23 34. 33x24 25-30 35. 24-20 15x24 36. 39-34 **A1** 30x39
37. 43x34 16-21 38. 37-32 28x37 39. 41x32 23-29 40. 34x23 18x29 41. 46-41 29-33
42. 38x20 27x47 43. 20-15 12-18 44. 35-30 22-28 45. 30-24 47x20 46. 15x24 28-33
47. 48-43 18-23 48. 24-20 23-29 49. 41-37 29-34 50. 43-38 33x42 51. 37x48 21-27
52. 31x22 17x28 53. 20-14 28-33 54. 14-10 33-39 55. 10-04 34-40 en zwart gaat relatief makkelijk winnen

A1 36. 39-33 28x39 37. 43x25 23-29 38. 37-32 18-23 39. 32x21 16x27 en ook dit moet zwart wel kunnen winnen.

Diagram 85 : Dubois - Sy 1-1

Het gekende mechanisme , nu naar veld 50.

38. 49-44 ? 28-33 39. 38x29 22-28 40. 31x33 13-19 41. 24x22 17x50 42. 41-37

Ook grootmeesters kunnen al eens een mindere dag hebben. Zwart slaagt erin dit remise te laten lopen. Men moet de witte stelling weliswaar niet onderschatten , maar toch.

Een relatief makkelijke winst heeft als beginzetten :

42. ... 50-28 43. 37-31 28-32 en de lijn 16-49 speelt een belangrijke rol.

Diagram 86 : De Jong - Scholma 0-2

Auke heeft zopas 21-27 gespeeld. Wit mag niet 38-33 spelen :

18. 38-33 ? 27-31 19. 36x27 22x42 20. 48x37 13-19 21. 24x22 17x50 +

Maar ook niet het volgende , in de partij gespeelde :

18. 37-31 ? 22-28 19. 31x33 13-19 20. 24x22 17x50



21. 41-37 50-17 22. 38-32 17-50 23. 37-31 50-17 24. 31-27 11-16 25. 46-41 17- 06
26. 49-44 06x50 27. 32-28 50x31 28. 36x27 en zwart heeft een +1 voorsprong.

Op elk moment kan wit de dam onschadelijk maken, maar steeds met een schijf achterstand als slot.

Diagram 87 : Zeeman - Tulder 1-1

Schijf 38 staat in de weg en moet eerst opgeofferd worden.

43. 49-44 ? 38-42 44. 48x37 22-28 45. 31x33 13-19 46. 24x22 17x50
47. 26x17 11x22

Er blijft een niet bepaald makkelijke te winnen stand achter (twee schijven verschil).

Zwart moet echter duidelijk veel meer kunnen bereiken dan met wat hij in de partij presteert :

48. 37-32 50-39 ? een volledig overbodige zet
49. 30-24 39-44 ? nog een extra overbodige zet
50. 29-23 44-33 51. 24-19 33-15 52. 19x10 15x04 53. 23-19 en dit wordt nu duidelijke remise.

Het hanteren van een dam blijkt toch niet altijd zo makkelijk.

Diagram 88 : Van de Acker - Vroom 2-0

Een vraagstelling met "mag ..." impliceert nogal eens volgende twee zaken : zoek de combinatie en dan komt de vraag of de combinatie wel mocht.

Hier komt vooreerst de combinatie :

16. 30-24 ? 25-30 17. 34x14 23x34 18. 39x30 09x29 19. 33x24 22-28
20. 31x33 13-19 21. 24x22 17x50

Het afspel :

22. 37-31 ! Wit kan dus sowieso met gelijk materiaal eindigen.

22. ... 11-17 23. 45-40 **A** 12-18 24. 49-44 50x25 25. 40-34 25x39 26. 43x34 =

A 23. 38-32 17-21 (gedwongen) 24. 26x17 50x11 ! 25. 32-28 11x25 26. 43-39 25x43 27. 49x38 =

Diagram 89 : Sloot - Jurriens 0-2

Hoe een **tijdelijk offer** aanleiding kan geven tot onze combinatie.

Het blijft overigens steeds oppassen met tijdelijke offers : gebruik ze gedoseerd (en passend 😊).

30. 29-23 ? **A** 18x29 31. 41-37 **B** 12-18 32. 37-31 **C** 26x37 33. 42x31 08-12 !

34. 39-33 ? **D** 12-17 35. 33x24 22-28 36. 31x33 13-19 37. 24x22 17x50 +

A Gezien de bordsituatie een interessant idee. Wit wil de zwarte driepoot 18-22-27 (ook al) tijdelijk buiten werking stellen en zal de geofferde schijf wel kunnen terugwinnen ...

B Uiteraard nu nog niet 39-33 wegens 22-28

C Nog altijd niet 39-33 wegens 27-31 en zwart zal mettertijd doorbreken.

D Wit kan uiteraard nog wachten met achterlopen , moet wel. Maar kan hij de schijf terugwinnen ?

34. 31-26 **D2** 22-28 ! 35. 39-34 28-33 36. 34x23 33x42 37. 48x37 18x29

38. 43-38 11-17 ! 39. 44-39 **D1** 13-18 **+1** !

Wit kan niet achterlopen op 33 en kan ook niet

=> 40. 37-32 ? 29-33 41. 39x28 18-22 42. 32x21 22x42 +

=> 40. 37-31 ? 27-32 41. 38x27 29-33 42. 39x28 14-20 43. 25x14 18-23

44. 28x19 17-21 45. 26x08 02x44 + Een mooi verborgen combinatie !

D1 39. 37-31 ? 27-32 40. 38x27 29-33 +

D1 39. 37-32 ? 29-33 +

D2 34. 40-35 29-34 +

D2 34. 48-42 12-17 35. 42-37 **X1** 03-08 36. 40-35 **X2** 18-23 37. 44-40 **X3** 23-28

38. 39-34 28-32 39. 34x23 32x41 40. 36x47 27x36 41. 23-18 36-41 42. 18x20 41-46 ! en zonder twijfel voldoende voor winst.

X1 35. 39-33 27-32 36. 33x24 32-37 +

X2 36. 39-33 08-12 37. 33x24 22-28 38. 31x33 13-19 39. 24x22 17x48 40. 30-24 48x26 en ook hier steekt de opblaaskombinatie de kop op.

X3 37. 39-33 23-28 38. 33x24 28-32 39. 37x28 22x42 40. 31x22 17x28 +

Een attractief fragment met de opblaaskombinatie als **stuttende hoeksteen**.

Diagram 90 : Verpoest Oscar - Bastiannet 0-2

21. 34-29 ? 23x34 22. 39x30 22-28 23. 31x33 13-19 24. 24x22 17x50 +

Diagram 91 : Van Boven - De Jong 0-2

41. 49-44 ? A 06-11 42. 29-24 28-33 43. 38x29 22-28 44. 31x33 13-19 45. 24x22 17x50 +

A Wit kan wellicht best de twee om twee terugruil nemen :

41. 38-33 28x39 42. 37-32 27x38 43. 42x44

Diagram 92 : Scholma - Boezjinski 1-1

13. 34-30 ? 25x34 14. 39x30 22-27 15. 31x33 13-19 16. 24x22 17x50

Auke blijft kalm en komt er zonder kleerscheuren vanaf :

17. 37-32 en op 17. ... 50-17 komt 18. 32-27 met de dreiging 26-21 en 36-31 =

Zwart mag vooral niet :

17. 37-32 50-17 18. 32-27 16-21 ? 19. 27x16 17-22 20. 38-32 22-17
21. 26-21 17x26 22. 42-37 26x42 23. 48x37 +1 voor wit ...

Diagram 93 : Scholma - Van der Borst 2-0

Een niet alledaagse partij.

Veel meer dan de combinatie nadien staat de **langdurige damjacht** op het programma. Verplichte lektuur voor liefhebbers van damafnames.

27. 49-44 ?! A 16-21 28. 27x16 22-27 29. 31x33 13-19 30. 24x22 17x50 De zwarte dam heeft twee schijven gekost. Meestal goed doenbaar voor de partij in het bezit van de dam. Weliswaar staan de witte schijven goed opgesteld , maar ook de zwarte schijven staan stevig in de schoenen.

A We hebben zo een vermoeden (geen zekerheid natuurlijk , dat kan alleen **Auke** verschaffen !) dat wit de combinatie niet uit het oog verloren was...

Diagram 1



31. 38-32 ! B Een zet die kan tellen. Wit weigert resoluut de dam af te nemen voor een gelijk aantal stukken via 43-39. Eigenlijk beantwoordt dit tevens de opgave boven het diagram : wit kon perfect de combinatie toestaan. Ook Dam2.2 trouwens geeft deze zet aan.

Wit heeft geen enkele speelbare zet met de dam !

31. 12-18 C

C Dam2.2 geeft 31. ... 11-17 aan . Volgende variant kan er uitkomen :

31. ... 11-17 32. 37-31 17-22 33. 43-38 15-20 34. 31-27 22x31 35. 26x37 20-24
36. 34-30 25x34 37. 40x20 en zonder iets definitiefs te zeggen moeten we vaststellen dat het schijfverschil drie stuks bedraagt !

32. 37-31 !

De dam kan nog steeds niet spelen. Naast het partijvervolg komen alleen 18-23 en 18-22 in aanmerking.

=> Dam2.2 32. ... **18-23** 33. 34-30 25x34 34. 40x18 50-17 .3 en voordeel voor wit

=> Na 32. ... **18-22** komt Dam2.2 met volgend bepaald spektakulair vervolg waarin zwart alles uit de kast moet halen :

32. ... 18-22 33. 32-27 25-30 34. 34x25 22-28 35. 40-34 02-08 36. 34-29 11-17
37. 35-30 08-12 38. 27-21 50-44 39. 29-24 28-33 40. 43-39 44-49 41. 39x28 17-22
42. 28x08 15-20 43. 24x15 07-11 44. 16x07 49x35 met de beste kaarten voor wit.

Hier komt mogelijkheid nummer drie :

32. ... 25-30 ! 33. 34x25 50-17

De achterstand loopt inmiddels op tot **drie stuks** (een zalig gevoel bij de damloze kleur ☺) . Zwart heeft er wel compensatie voor gekregen : veiligheid voor zijn dam. De laatste zet van zwart heeft niks vrijwillig. Op de ene andere zet die in aanmerking komt : 33. ... 50-33 volgt 34. 40-34 + (minstens +1)

34. 40-34 uiteraard ... 17-12 de enige ! (17-08 laat damafname toe voor gelijk aantal stukken)

Diagram 2



35. 32-27 Dam2.2 kwam hier met 35-30 ... 12-08

Andere mogelijkheden voor zwart waren 11-17 en 18-23 :

=> 35. ... 11-17 ? 36. 16-11 07x16 37. 27-21 16x27 38. 31x13 12x40 39. 45x34 + voor wit
 => 35. ... 18-23 Hier komt Dam2.2 met

36. 27-21 23-29 37. 34x23 12x29 38. 43-39 29-24 39. 48-42 24x47 40. 35-30 15-20
 41. 25x14 02-08 42. 30-25 08-12 43. 25-20 47x15 44. 14-10 en wit gaat dit makkelijk winnen

Na de tekstzet 35. ... 12-08 kan wit opnieuw de dam afnemen voor een gelijk aantal stukken via 35-30 en 45-40 maar wit wil uiteraard meer.

Dam2.2 beveelt nu als volgende zet 36. 34-29 aan met (bijvoorbeeld) volgende damvangst :

36. 34-29 08-17 37. 29-24 17-22 38. 26-21 22-28 39. 27-22 28x20
 40. 25x14 15-20 41. 14x25 en wit houdt 1 schijf over.

Terug naar de partij.

We nemen enige radiostilte in acht. Een stukje minder gedwongen spel. Het zou allicht te ver leiden hier dieper op in te gaan.

36. 27-21 07-12 **37.** 16x07 02x11 **38.** 21-16 04-09 **39.** 16x07 12x01 **40.** 31-27 08-03
41. 43-38 15-20 **42.** 25x14 09x20 **43.** 38-33 06-11 **44.** 27-21 18-23 **45.** 34-30 20-25
46. 30-24

Zwart kan nu het voor de hand liggende 46. ... 11-17 doen. Dat allicht tot winst leidt. Verwonderlijk dat hij dit niet doet.

46. ... 11-17 47. 21x12 3x39 48. 35-30 25x34 49. 24-20 39-28 50. 20-14 28-46
 51. 45-40 34x45 52. 14-09 en zwart moet dit op termijn winnen.

46. ... 23-29 ?

47. 24-19 29x38 **48.** 19-13 ! 01-07

Diagram 3



De zwarte dam stond gepend ! De andere zwarte zetten waren ook al schaars.

Nu verwacht Dam2.2 volgende variant :

49. 36-31 07-12 50. 13-08 12-17 51. 21x12 38-43 52. 48x39 11-17 53. 12x21 03x50

54. 31-27 50-33 55. 45-40 33-29 56. 21-17 29x45 57. 17-11 en =

49. 45-40 07-12

Wit heeft nu drie mogelijkheden :

=> 50. **13-08** 12-17 51. 21x12 11-17 52. 12x21 03x45 53. 35-30 (gedwongen) 25x34
54. 21-17 34-39 en zwart wint

=> 50. 48-43 ! 38x49 51. 13-08 49x16 52. 08x06 03-12 = (terug spektakel)

=> Voor de derde mogelijkheid knopen we terug aan bij de partij : **50. 40-34**

Diagram 4

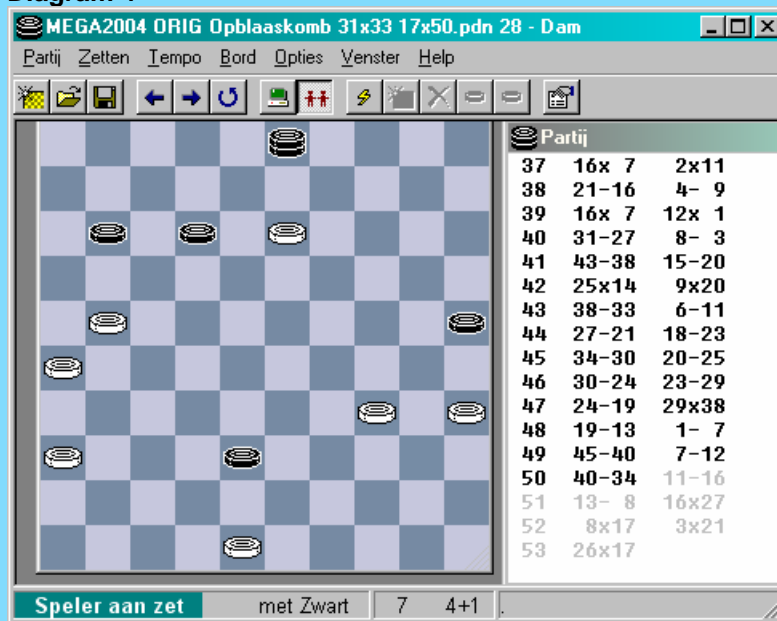

50. ... 11-16 ?

Op nota bene precies de vijftigste zet gebeurt dit. Zonder twijfel heeft de partij aan beide spelers gevreten. Een dergelijke partij met dam vraagt merkkelijk meer van het uitputtingsvermogen dan een "normale partij". **Elke zet** kan hier een beslissende fout betekenen. Dit is uiteraard het geval voor de kleur zonder dam , maar hier ook voor de kleur met dam gezien zijn achterstand van drie schijven. Ook hier moet niet al te veel misgaan.

51. 13-08 16x27 52. 08x17 03x21 53. 26x17 en wit wint. Hierop neemt Auke **filosofisch - monkelend** de welgemeende felicitaties van zijn tegenstander in ontvangst.

Een al bij al verrassende ontknoping. Deze partij mag worden bijgezet in de **top tien van partijen met damvangst**. Beide spelers verdienen een pluim. De witspeler zelfs twee : om zijn volgehouden strijdlust en gedurige weigering om de dam met gelijk aantal stukken af te nemen.

In plaats van de foutzet kan het spel nog verschillende richtingen uitgaan (binnen de remisegrenzen). We besluiten met een variant van Dam2.2 :

50. 40-34 03-14 51. 21-16 11-17 52. 34-29 14-20 53. 29-23 20-03 54. 23-19 03-20
55. 36-31 20-33 56. 35-30 25x34 57. 13-09 34-39 58. 19-14 38-42 59. 48x37 33-28
60. 09-03 28x10 61. 31-27 10x46 62. 27-22 17x28 63. 03x50 =

Met een beetje "geluk" kwamen er hier nog een pak dammen meer op het bord ...
Een erg leuk moment in deze variant betrof het pendelen van de zwarte dam tussen 03 en 20.

Ja , waartoe de opblaaskombinatie allemaal kan leiden ... 😊

Diagram 94 : Van der Wal - Valneris 1-1

Alleen met de witte goedkeuring.

24. (29-24) 28-33 25. 38x29 **A** 22-28 26. 31x33 12-18 27. 24x22 17x50
28. 37-31 **!**

De witspeler had dit (uiteraard) op voorhand genoteerd. Damafname voor een gelijk aantal stukken kan niet vermeden worden.

28. ... 11-17 29. 49-44 50x20 30. 42-38 20x42 31. 47x38 =

A 25. 24x13 08x19 26. 38x29 27-32 27. 37x28 22x24 en zwart heeft een mini voordeeltje.

- - - - - o - O - o - - - - -

Diagram 95 : Oostburg - Ligeon 1-1

19. 40-35 ? 22-28 20. 31x33 13-19 21. 24x22 17x50 22. 43-39 50x42 23. 47x38 =

De witte "oef" was heel even hoorbaar.

Diagram 96 : Michel - Saint-fort 0-2

18. 34-29 23x34 19. 39x30 ? 21-27 20. 31x33 13-19 21. 24x22 17x50
22. 30-25

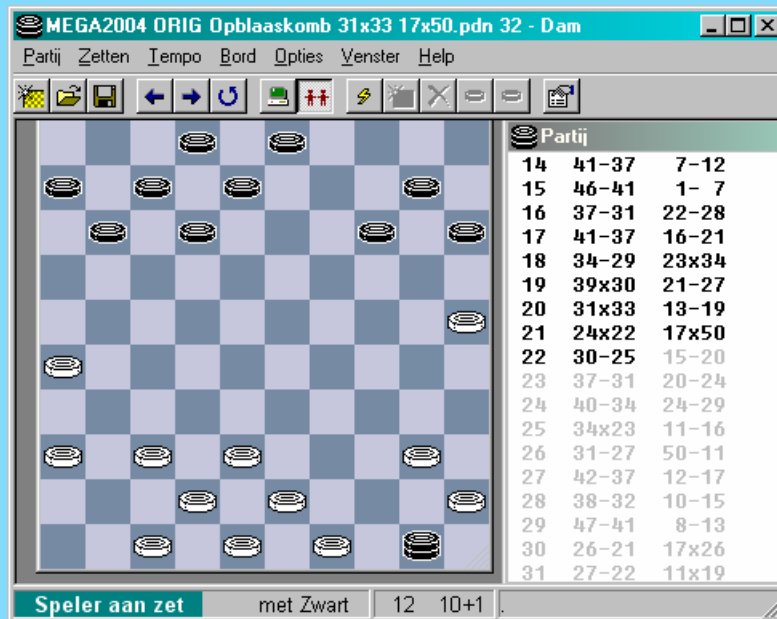

Met een dam ten koste van slechts één schijf moet deze stand als gewonnen gekatalogeerd worden. Natuurlijk mag zwart niet alles zo maar op zijn beloop laten zoals hij nu wel doet ...

We laten eens Dam2.2 aan het woord :

22. ... 15-20 23. 37-31 20-24 24. 40-34 24-29 25. 34x23 11-16 26. 31-27 50-11
27. 42-37 12-17 28. 38-32 10-15 29. 47-41 08-13 en zwart zit in problemen ...

We volgen nu verder de partij :

22. ... 11-17 ? een erg slechte zet die damafname tegen gelijk aantal stukken zal mogelijk maken
23. 40-34 ! 12-18 ook andere zetten zullen niet (meer) baten
24. 38-32 ! 18-23 25. 49-44 50x30 26. 25x34 =

Later kon zwart de partij toch winnen maar u heeft wel begrepen dat dit past in een ander verhaal.

Diagram 97 : Den Besten - Teer 1-1

17. 34-30 ? 25x34 18. 39x30 22-27 19. 31x33 13-19 20. 24x22 17x50 21. 26x17 12x21 (de beste)

Een eerste blik op het hiernavolgende diagram zou laten vermoeden dat zwart (uiteindelijk, na damvangst) makkelijk een schijf moet overhouden aan de combinatie. Bij diepere blik blijkt dit niet zo evident meer en uiteindelijk ook niet het geval !

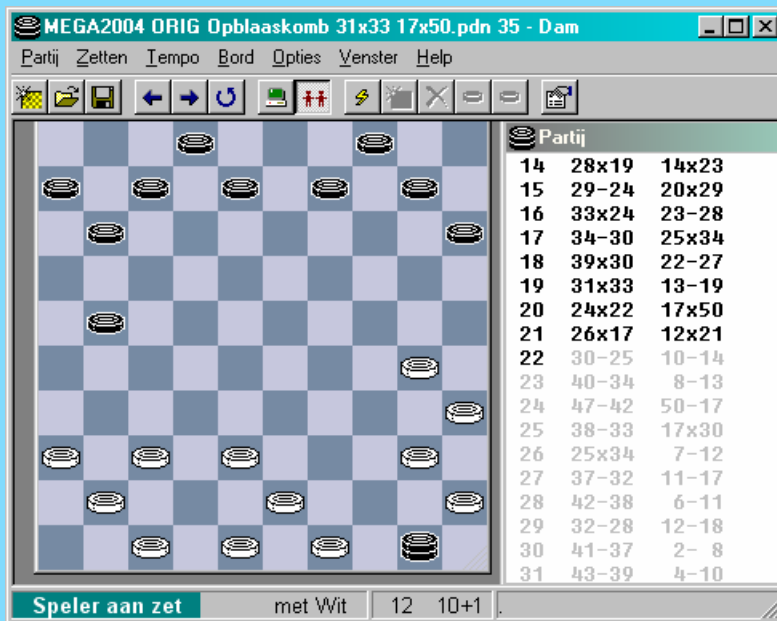

22. 30-25 ! uiteraard de aangewezen zet. Zwart heeft weliswaar meerdere zetten maar de achterliggende witte dreiging 40-34 en het geven van twee schijven naar 30 doen zwart altijd de das om. Het helpt ook niet dat zwart onmiddellijk naar veld 17 want dat is puur tijdverlies na 40-34.

22. ... 10-14 23. 40-34 08-13 24. 47-42 50-17 25. 38-33 17x30 26 25x34 =
 letwat ontnuchterend.

Diagram 98 : Crucius - Brunner 1-1

23. 39-33 ? 08-13 ! 24. 33x24 13-19 25. 24x13 22-28 26. 31x33 12-18 27. 13x22 17x50

De dam kost twee schijven.



We geven het partijvervolg met enige commentaar.

28. 37-32 **A** 50-17 **B** 29. 32-27 **C** 23-29 **D** 30. 34x23 17-12 **E** 31. 23-19 12-08 **F** 32. 19-14 08x16

33. 14x05 11-17 = en zwart staat lichtjes nadelig.

A De beste.

Ook 28. 30-25 biedt remisekansen.

We geven de eerste zetten van een Dam2.2 variant :

28. 30-25 11-17 29. 40-35 23-28 30. 37-32 28x37 31. 41x32 10-14
32. 32-27 17-22 33. 27x18

B De enige !

C Heeft wit hier de damafname overzien ? Of houdt hij zwart gewoon nog even in de tang (want de dam kan niet echt weg) ? Damafname kon door : 29. 26-21 17x26 30. 48-42 26x48 31. 30-25 48x30
32. 25x34 =

D Zwart van zijn kant wil zijn dam niet kwijt en heeft maar één mogelijkheid : dit "offer"

E Opnieuw de enige.

=> 30. 17-08 ? 31. 40-34 08x35 32. 23-19 35x31 33. 36x27 +1 voor wit
=> 30. 34x23 17-39 31. 30-25 39-17 32. 38-32 +2 !

F Nog eens de enige voor zwart !

=> 31. ... 12-29 ? 32. 38-32 29-47 33. 30-24 47x20 34. 19-14 20x31 35. 36x27 +1
=> 31. 23-19 12-17 32. 38-32 ! en +2

Diagram 99 : Kos - Drost J. 0-2

26. 50-44 ? 28-33 27. 38x29 22-28 28. 31x33 13-19 29. 24x22 17x50

Met twee schijven achter maakt wit er nog zowat het beste van :

30. 41-37 11-16 31. 37-32 50-06 32. 32-27 12-17 33. 40-35 01-07
34. 26-21 17x26 35. 27-22 06x20 36. 42-38 20x42 37. 47x38 +1 voor zwart die later ook won.

Diagram 100 : Everloo - Cousijnsen 0-2

Een begrijpelijk - positionele (fout) zet laat nog eens toe het basismechanisme te tonen.

46. 30-24 ? 22-28 47. 31x33 13-19 48. 24x13 12-18 49. 13x22 17x50 +

Diagram 101 : Eekelschot - Jansen F. 1-1

Ja. Zwart kon beter de combinatie niet nemen.

32. 37-31 22-28 33. 31x33 13-19 34. 24x13 12-18 35. 13x22 17x50
36. 43-39 50x42 37. 47x38 =

Diagram 102 : Grzesiak - Rybakov 0-2

43. 39-34 ? 23-29 44. 33x13 22-28 45. 31x33 12-18 46. 13x22 17x50

Een kleine variatie die we nog niet hadden. Het vervolg :

47. 30-25 **A** 11-16 48. 48-42 50-06 49. 42-37 14-20 50. 25x14 16-21 51. 26x17 06x09 +

A Beter is 48-42 maar toch ook allemaal boter aan de galg.

Diagram 103 : Van de Pol - Van Snippenburg 2-0

De opblaaskombinatie staat pas binnen een aantal zetten op het programma. Wegens terugspoelen. Wit heeft zijn tegenstander **strategisch overspeeld**.

Met zijn eerste zet legt hij de zwarte stelling compleet lam.

41. 42-38 ! 09-14 42. 30-24 14-19 **A** 43. 23x14 22-28 44. 31x33 13-19 45. 24x22 17x50 **B**

A De opblaaskombinatie dit keer om het vege vel te redden.

Andere zetten brengen immers zwart in de (positionele) vernieling :

=> 42. ... 13-19 ? 43. 24x13 18x09 44. 29-24 09-13 45. 44-40 11-16 46. 40-35 06-11 47. 35-30 +
=> 42. ... 11-16 ? 43. 44-40 06-11 44. 43-39 13-19 45. 24x13 18x09 46. 29-24 09-13 47. 40-35 +

B Damnemen op 50 valt inderdaad te verkiezen. Op 48 kan zwart niet onmiddellijk enige dreigende actie ondernemen en verliest kostbare tijd.



46. 29-24 ? **C**

C Een gekend symptoom van **dekompresie**. Zwart maakt het zichzelf nu erg moeilijk. Hij kon hier vrij snel de partij beslissen door 46. 14-10 50-33 of ? 47. 10-05 33x15 48. 05-23 15x42 49. 23x16 + met gewonnen stand.

We geven nog het verdere verloop van de partij voor de volledigheid , zonder commentaar. Dit verdere verloop kan niet als totaal foutvrij worden bestempeld . Maar we weigeren vraagtekens op de passende plaatsen toe te voegen ... ☺ .

46. ... 12-18 47. 24-20 18-23 48. 14-10 23-29 49. 10-04 29-34 50. 38-32 50-45 51. 43-38 34-39
52. 20-14 45-29 53. 04-15 29x47 54. 14-09 39-44 55. 09-04 44-50 56. 04-31 50-39 57. 31-48 39-33
58. 15x38 47x29 59. 48-30 29-23 60. 32-27 23-01 61. 27-21 01-07 62. 30-02 07-12 63. 02x16 12-23
64. 21-17 23-29 65. 16-27 +

Hoe dan ook , een verdiende overwinning.

Diagram 104 : Volkova - Alsvang 2-0

Wit staat erg , erg moeilijk.

Niet te verwonderen overigens met een "geklemd schijf" op 37. Ik weet niet of dergelijke schijfstand

een naam heeft, een **brugschijf** lijkt me wel wat als naam. Ze kan ook op andere plaatsen van het bord voorkomen , in het bijzonder op veld 34 voor wit (17 voor zwart).

Wit heeft nog remisekansen (bij heel goed spel althans) met de zeer a - positionele zet 44-40 maar andere zetten geven geen kansen :

=> 27. 37-32 28x37 28. 33-29 24x33 29. 39x28 22x33 30. 38x29 17-22 **+1** voor zwart
=> 27. 37-32 28x37 28. 33-28 22x33 29. 39x28 17-22 30. 28x17 11x22 **+1** voorzwart
=> 27. 34-29 11-16 28. 37-32 28x37 29. 29-23 18x29 30. 33-28 22x33 31. 31x11 06x17
32. 39x28 29-34 33. 42x31 34-40 met doorbraak **+**

Als (iets moeilijker) vraag boven het diagram kon dus ook : wat moet wit spelen ?

Maar nu verder bij de opgave :

27. 34-30 24-29 28. 33x24 20x29 29. 30-25 **A** 03-09 30. 37-32 **B** 28x37 31. 39-33 **C** 09-14
32. 33x24 22-28 33. 31x33 18-22 34. 42x31 22-27 35. 31x22 17x50

De brugschijf geeft aan de stelling de bijzonderheid dat wit op slag blijft waardoor zwart de tijd krijgt een nieuwe formatie te vormen en aldus de combinatie af te ronden.

A 29. 44-40 29-33 (eerst deze !) 30. 38x29 28-32 31. 37x28 22x44 32. 31x22 18x27 **+**

A 29. 37-32 28x37 30. 39-33 03-09 31. 33x24 22-28 32. 31x33 18-22
33. 42x31 22-27 34. 31x22 17x50 **+**

A 29. 37-32 28x37 30. 44-40 18-23 31. 39-33 27-32 32. 38x16 29x47 33. 31x42 47x45 **+**

A 29. 37-32 28x37 30. 44-40 18-23 31. 30-25 11-16 32. 39-33 27-32 33. 38x07 (de beste) 29x47
34. 31x42 47x45 35. 07-02 13-18 36. 02x19x11 06x17 **+**

A 29. 37-32 28x37 30. 44-40 18-23 31. 30-25 11-16 32. 35-30 06-11 33. 39-33 27-32
34. 38x07 (naar 09 geeft analoge variant) 29x47 35. 31x42 47x44 36. 49x40 11x02 **+2**

A 29. 37-32 28x37 30. 44-40 18-23 31. 30-25 11-16 32. 35-30 06-11 33. 40-35 13-19
34. 39-33 19-24 35. 30x28 27-32 36. 38x 7 29x47 37. 31x42 47x01 **+**

A 29 37-32 28x37 30 44-40 18-23 31 30-25 11-16 32 35-30 06-11
33 40-35 13-19 34 26-21 17x26 35 39-33 29-34 36 30x39 **+1** voor zwart

Een beetje grappig dat wit de ganse tijd maar niet toe komt aan 39-33 !

B Het enige alternatief : 30. 44-40 28-32 31. 37x28 22x44 32. 31x22 17x28 33. 43-39 44x33
34. 40-34 29x40 35. 35x44 13-19 36. 38x29 **+1** voor zwart

C Alternatieven werden reeds behandeld onder **A**

Een blik op het hierna volgende diagram leert snel dat met een schijf meer wit geen kans maakt op remise. Zwart zal makkelijk kunnen openen door afruilen op de lijn 6-50 en/of 1-46.

En toch staat de uitslag 2-0 op het bord...

Diagram 1

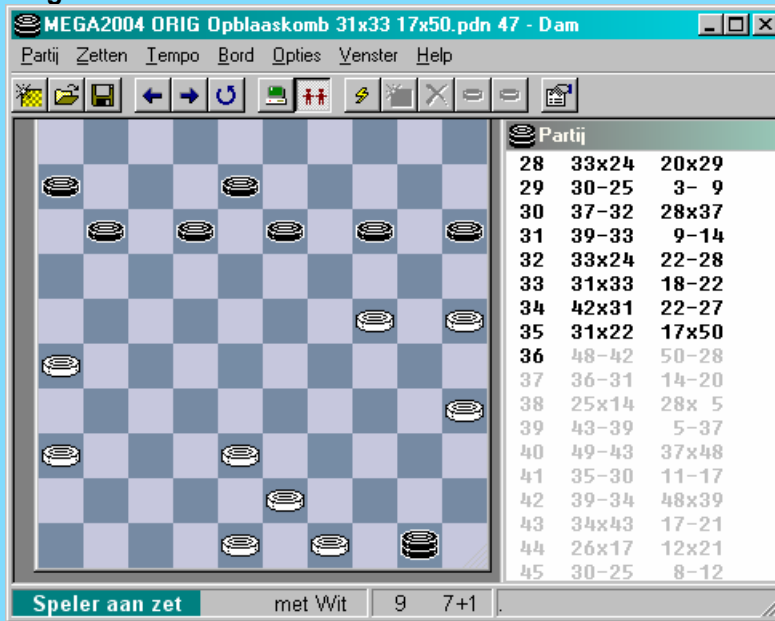

36. 48-42 50-28
 37. 36-31 14-20 niet de tussenloop op 37 wegens de plakker op veld 20.
 38. 25x14 28x05 39. 43-39 spant een vreselijke valstrik

Diagram 2

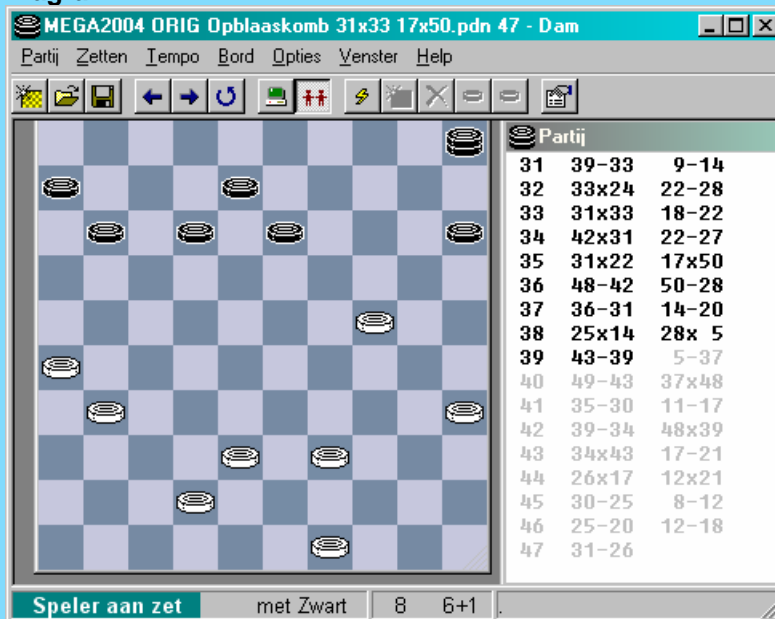

39. ... 05-37 ? 40. 49-43 ! 37x48 41. 35-30 ! 11-17 42. 39-34 48x39 43. 34x43 en wit heeft zowaar een 6 om 6 uit de brand gesleept ... die hij later ook nog eens zou winnen. Ja , soms kan het leven hard zijn. De **helaasheid** der dingen, zeg maar.

Diagram 105 : Ganjargal - Boelatov 0-2

Met zijn laatste zet wil wit het tot een krachtmeting laten komen, maar ... een opblaaskombinatie met dubbele hiel beslist er anders over :

42. 25-20 ? 28-33 43. 38x29 22-28 44. 31x33 09-14 45. 20x09 13x04

46. 24x22 17x50 47. 29x18 50-45

Wit heeft geen enkele kans

48. 43-38 45x01 49. 30-24 11-17 50. 38-32 01-06 51. 32-27 06-01 en na nog enkele zetten 0-2

Diagram 106 : Oudshoorn - Schwarzman 2-0

Wit moet erg op zijn tellen passen. Zwart staat met zijn schijven in het midden ver opgerukt.

=> 28. 34-29 kan niet door de twee om twee naar 45.

=> 28. 42-37 18-23 29. 47-41 23x32 30. 37x28 25-30 31. 34x25 24-29
32. 33x13 22x35 33. 31x22 17x28 34. 49-44 en schijf 13 staat op het zwarte menu +1

28. 40-35 ? 18-23 29. 49-44 **A** 23x32 30. 33-29 24x33 31. 39x37 25-30 **B**
32. 35x13 22-28 33. 31x33 12-18 34. 13x22 17x50 **C**

A 29. 47-41 23x32 30. 49-44 03-08 31. 34-29 08-13 32. 29x20 25x14 en het blijft een groot vraagteken hoe wit zijn schijf zal rekupereren.

B Een meerslagfinesse die we nog niet tegenkwamen

C Uiteraard geen dam op 48 wegens 35. 44-39 ! +

Diagram 1



Wit heeft twee plusschijven. Dus zwart moet toch nog voluit gaan voor de winst.

35. 38-32 50-17 gedwongen 36. 42-38 17-08 opnieuw gedwongen

37. 34-29 08-35 nog maar eens gedwongen. De zwarte dam wordt moe van al dat lopen 😊.

38. 32-28 11-17 39. 47-41 ! 17-21 **A** 40. 26x17 35-08 41. 36-31 08x26

42. 28-22 03-09 43. 41-36 09-13 44. 38-33 26-03

45. 29-24 !! spant zwart een vreselijke valstrik

Diagram 2



45. ... 02-07 ? B 46. 22-18 ! 13x22 47. 24-20 03x48 48. 31-26 48x31 49. 36x18

Een ramp komt zelden alleen. Niet alleen verdwijnt de dam voor een gelijk aantal stukken, in de overblijvende stand heeft wit dermate groot tempovoordeel dat winst wel erg makkelijk is. Wat een (toekomstig) wereldkampioen lijden kan !

49. ... 04-09 50. 33-29 06-11 51. 26-21 09-14 52. 29-24 11-16 53. 21-17 +

Diagram 3



Dit diagram heeft zonder twijfel een ereplaats in de huiskamer van de witspeler.

A Zwart zoekt een creatieve oplossing om de witte stelling van een steunpunt te beroven en de ontmanteling in te zetten. Allicht was gewoon 34-40 beter.

B Zwart had hier niet zoveel keuze. Op vrijwel alle zetten van de dam treedt hetzelfde mechanisme in

werking , ook op 03-14 of op 03-12 !
Op 45. ...03-21 zal er komen :

45. ... 03-21 46. 33-28 21x49 47. 37-32 49x18 48. 31-27 18x31 49. 36x27 06-11
50. 27-22 11-16 51. 28-23 16-21 52. 23-18 21-26 en wit remiseert zonder enig probleem.

Toch kon zwart winnen : 45. ... 13-19 46. 24x13 03-08 47. 37-32 08x18 48. 31-27 18x31 49.
36x27 en zwart wint dit 3 om 2 eindspelletje.

Diagram 107 : Van Westerloo - Van den Heuvel 1-1

13. 37-31 ? 22-28 14. 31x33 13-19 15. 24x22 17x50

16. 38-32 **A** 23-28 de enige zet die toelaat de dam te behouden
17. 32x23 50-22 18. 42-37 11-16 19. 37-31 22-11 20. 26-21 16x27
21. 31x22 11x25 22. 43-39 25x43 23. 48x39 =

A letwat gelijklopend : 16. 41-37 50-22 17. 37-32 22-17 18. 32-27 12-18 19. 38-32 17-50
En ook hier wordt de dam voor een gelijk aantal stukken afgenomen.

We keren nog even terug naar de diagramstand :

13. **37-32** ? 22-28 14. 32x21 28-33 15. 38x29 23x25 16. 21-16 10-14 17. 35-30 25x34
18. 40x29 04-09 19. 42-38 14-19 20. 44-40 19x30 21. 40-35 18-23 22. 29x18 12x23
23. 35x24 09-14 24. 43-39 14-19 25. 45-40 19x30 26. 40-35 05-10 27. 35x24 10-14

en het ziet er niet zo best uit voor wit.

Wit kan wel het volgende :

13. **24-20** 15x24 14. 30x28 22x33 15. 38x29 27-32 16. 37x28 17-21 17. 26x17 11x24 =

Diagram 108 : Versteegen - Blokland 0-2

40. 50-44 ? 28-33 41. 38x29 22-28 42. 31x33 13-19 43. 24x13 12-18
44. 13x22 17x50

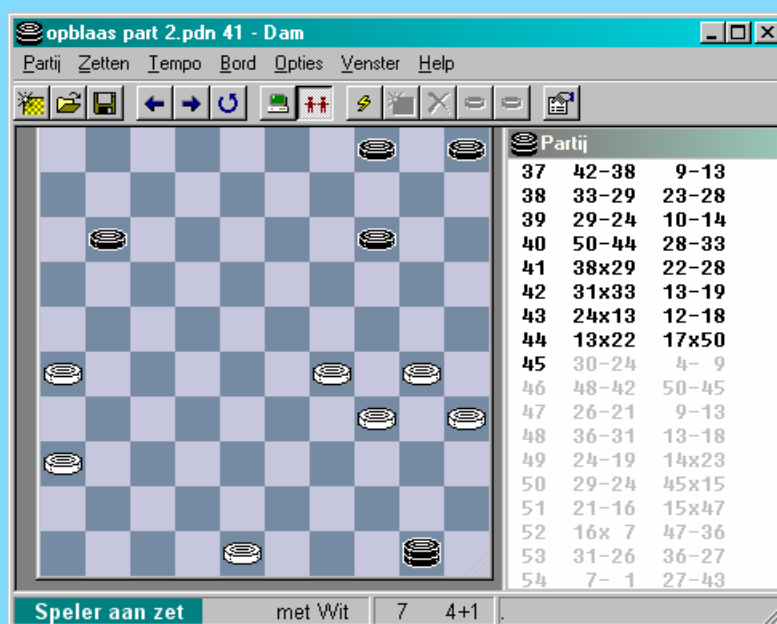

Wit heeft twee schijven meer. Maar ernstige zwaktes in de stelling. Zo kan zwart op elk moment veld 50 betreden en dreigen van een schijf te offeren. Ook beheerst zwart de lijn 6-50.

Ondanks deze onmiskenbare voordelen valt de zwarte winst verrassend genoeg niet zo gemakkelijk aan te tonen. De stelling geeft wit toch nog enige resources (gebaseerd op meerslag fitnesses).

We doorlopen eerst even het verdere partijverloop :

45. 30-24 11-17 46. 29-23 **A** 50-45 47. 34-29 17-22 48. 48-43 22-28 49. 23x32 45x37
50. 26-21 37-28 51. 43-38 28-44 52. 21-16 04-09 53. 36-31 09-13 54. 35-30 05-10
55. 30-25 10-15 en wit kan opgeven

A aangewezen was 46. ... 48-42 !

We geven zonder al te veel commentaar nog enige Dam2.2 varianten :

45. 30-24 04-09 46. 48-42 50-45 47. 26-21 09-13 48. 36-31 13-18 49. 24-19 14x23
50. 29-24 45x15 51. 21-16 15x47 52. 16x07 47-36 53. 31-26 36-27 54. 07-01 27-43
55. 01-06 43-38 56. 35-30 met allicht remise

45. 30-24 04-09 46. 48-42 50-45 47. 26-21 09-13 48. 36-31 45-50 49. 35-30 13-18
50. 30-25 50-45 51. 24-20 14-19 52. 20-14 19x10 53. 29-24 45x15 54. 21-16 15x47
55. 16x07 en ook hier allicht remise

45. 30-24 04-09 46. 48-42 11-17 47. 24-19 14x23 48. 29x18 05-10 49. 42-37 10-14
50. 34-29 14-20 51. 37-32 50-39 52. 32-27 **B** 39-43 53. 27-22 17x28 54. 18-12 28-32
55. 12-07 = Wit kan hier de ganse tijd handig gebruik maken van meerslag fitnesses !

B vooral niet 52. 35-30 39x25 53. 26-21 17x26 54. 18-12 25-43 + voor zwart

Diagram 109 : Pruysen - Heunen 1-1

Eerst wordt schijf 33 verwijderd.

26. 47-42 ? 25-30 27. 35x24 20x29 28. 33x24 22-28 29. 31x33 13-19 30. 24x22 17x50

Wit vindt echter een vangstelling waaraan zwart zich (net) niet kan onttrekken. Eigenlijk staat de zwarte schijf op 11 in de weg waardoor de zwarte dam niet weg kan.

31. 37-32 11-17 32. 42-37 12-18 33. 43-39 50x31 34. 36x27 =

Diagram 110 : Ludwig - Koullen 0-2

38. 50-44 ? 14-19 39. 24x13 22-28 40. 31x33 09-14 41. 13x22 17x50 42. 38-32 +

Diagram 111 : Denys - Vandeberg 0-2

15. 39-33 ? 20x29 16. 33x24 22-28 17. 31x33 13-19 18. 24x22 17x50

Wit maakt er nog het beste van.

19. 38-32 23-28 wil de dam houden
20. 32x23 50-22 21. 23-19 11-16 22. 42-38 22-06 23. 38-33 06x25 24. 35-30 25x39
25. 43x34 04-09 26. 46-41 09-14 27. 41-37 14x23 **+1** en makkelijk spel voor zwart

Diagram 112 : Alkema - Offenga 0-2

13. 37-31 ? 22-28 14. 31x33 13-19 15. 24x22 17x50

Wit kan echter de dam onschadelijk maken :

16. 41-37 12-18 **A** 17. 43-39 50x41 18. 46x37 =

A 16. 41-37 50-22 17. 37-32 22-17 18. 32-27 en damafname voor gelijk aantal stukken komt eraan =
Dat zwart later toch won had te maken met een andere combinatie.

Diagram 113 : Berghout - Kreder 0-2

23. 30-25 ? 23-29 24. 33x13 22-28 25. 31x33 12-18 26. 13x22 17x50

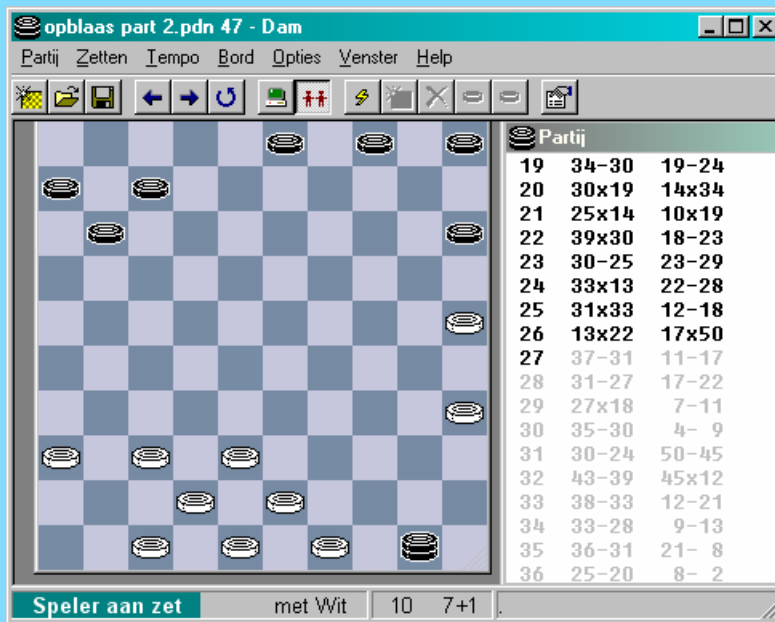

De dam kost twee schijven.

Wit kiest voor de **korte pijn** en beslist de dam af te nemen ten koste van 1 schijf.

27. 43-39 50x46 28. 47-41 46x43 29. 49x38 **+1** voor zwart

De witspeler verdient enig **begrip**. Spelen tegen een dam kan niet als de gemakkelijkste taak beschreven worden. Misschien te vergelijken met het oversteken van een straat. Steeds naar links kijken, dan naar rechts en dan nog eens naar links. Dit wel bij elke zet. En weten dat het allicht toch faliekant afloopt. In het diagram heeft wit weliswaar speelruimte, maar de zwarte dam moet onaantastbaar worden geacht gezien het lege (vlucht) veld 50.

Het voordeel voor wit na de damafname is dus ook **psychologisch** belangrijk : hij speelt wat makkelijker zij het dat met een schijf achterstand hij met dezelfde problematiek gekonfronteerd wordt. Althans met een mini-versie ervan : op zoek gaan naar een remisegaatje.

We geven nu louter voor de aardigheid ook eens Dam2.2 (a rato van 30 seconden per zet) om te zien wat er van de stelling terecht komt. Men moet aan de uitkomst hier geen al te belangrijke betekenis aan hechten. Toch blijft het indicatief dat een remise bereikt wordt. Erg moeilijk allemaal.

27. 37-31 11-17 28. 31-27 17-22 29. 27x18 07-11 30. 35-30 04-09 31. 30-24 50-45
32. 43-39 45x12 33. 38-33 12-21 34. 33-28 09-13 35. 36-31 21-08 36. 25-20 08-02
37. 24-19 15x24 38. 19x30 11-17 39. 31-26 03-08 40. 42-38 13-18 41. 49-43 05-10
42. 39-33 10-14 43. 33-29 08-12 44. 29-24 02-08 45. 47-42 08-03 46. 38-33 17-21
47. 26x8 03x49 48. 30-25 49-21 49. 33-29 21-03 **B** 50. 28-22 18x27 51. 29-23 03-12
52. 23-19 **A** 14x23 53. 25-20 12-03 54. 20-15 03-20 55. 15-10 20x47 56. 10-05 23-29

57. 48-43 ! 47-33 58. 05-10 27-31 59. 10-04 31-36 60. 04-18 = !!

A Op 52.24-19 12x47 53 19x10 47-71 ! +

B 49. ... 21-08 50. 28-23 08x35 51. 23x12 06-11 52. 42-37 35-40 53. 25-20 =

B 49. 33-29 21-17 50. 25-20 17x47 51. 20x09 18-23 52. 29x18 47x03 53. 18-13 =

Diagram 114 : Bentvelzen - De Kooter 2-0

De zwarte stelling kan niet meer gered worden. Zwart beseft dit en wil eindigen in schoonheid :

37. ... 23-28 38. 32x23 18x29 39. 33x24 22-28 40. 31x33 13-19

41. 24x13 12-18 42. 13x22 17x50 43. 26x06

En er kan ook nog een extraatje bij , zoals bijvoorbeeld een dubbele oppositie !

43. ... 02-07 44. 37-32 07-11 45. 6x17 50x11 46. 30-24 11-17

47. 38-33 17x30 48. 35x24 + voor zwart

Diagram 115 : Penterman - Bhawanibhiek 0-2

19. 39-33 ? 20x29 20. 33x24 22-28 21. 31x33 13-19 22. 24x22 17x50 23. 35-30 11-16

24. 30-25 50-06 25. 38-33 06x35 26. 45-40 35x44 27. 49x40 en wit heeft de schade kunnen beperken tot 1 schijf.

Diagram 116 : Van Velzen - Tjon A Ong 0-2

46. 49-44 ? 28-33 47. 38x29 22-28 48. 31x33 13-19 49. 24x22 17x50

Het nu ontstane eindspel loopt (analytisch gesproken) allicht remise.

50. 30-25 50-22 51. 29-23 11-16 **C** 52. 46-41 ? **B** 22-17 **A** 53. 41-37 16-21 54. 37-32 14-20

55. 25x14 17-06 56. 26x17 06x05 + voor zwart

A Bereidt een verrassing voor , in de vorm van de klemzet waar men steeds moet op bedacht wezen.

B Onmiddellijke remise geeft : 52. 36-31 22x36 53. 26-21 16x27 54. 23-18 =

C 51. ... 22-13 52. 26-21 11-16 **C1** 53. 21-17 13-08 54. 23-19 ! en remise

C1 52. ... 13-08 53. 25-20 14x25 54. 23-18 08x26 55. 36-31 26x37 56. 18-13 ! en remise

Diagram 117 : Wika - Stec 0-2

Schijf 28 moet eerst uit de baan.

39. 37-31? 28-33 40. 38x29 22-28 41. 31x33 13-19 42. 24x13 12-18 43. 13x22 17x50 **A**

Het vervolg loopt als een trein :

44. 41-37 50-45 45. 29-24 45-23 46. 37-31 23-32 47. 43-39 32-28 en de eerste schijf wordt verorberd. Enkele zetten later volgt de partij.

A Uiteraard niet de dam op 48 nemen :

43. ... 17x48 44. 41-37 48x25 45. 44-39 25x31 46. 36x27 =

Diagram 118 : Wiersma - Cappelle 2-0

Een behoorlijk ingewikkelde stand in een **Rozenburg** partij.

Men vindt hier geen zuivere opblaaskombinatie terug maar zwart kan hier op eigen initiatief 20x18 slaan. Daarop namen we de stand ook op.

31. (32-28) 14-20 ? 32. 28x17 20x18 33. 17-11 13x24 34. 50-45 16x07
35. 38-32 27x29 36. 34x01 en wit won enkele zetten later.

In de diagramstand kon zwart wel :

31. (32-28) 13-18 32. 28x17 18x20 33. 34-30 14x23 34. 30-25 21x12
35. 25x05 31-36 36. 05x21 26x17 en gelijke stand.

- - - - - o - O - o - - - - -

Diagram 119 : De Groot - Verschuere D. 2-0

Zwart steekt een handje toe door ook het opblaasgedeelte voor zijn rekening te nemen :

38. ... 14-20 ? 39. 39-34 20x18 40. 38-33 27x29 41. 34x01 +

Diagram 120 : Sijbrands - Sankar 2-0

Uit een simultaan :

42. ... 01-07 ? 43. 29-23 20x18 44. 27-21 16x27 45. 37-32 27x38
46. 39-33 38x29 47. 34x01 +

Diagram 121 : Algra - Reitsma 2-0

Met een stuk voorsprong gaat alles veel makkelijker :

34. ... 12-17 ? 35. 30-24 10-15 36. 29-23 20x18 37. 37-32 27x38
38. 39-33 38x29 39. 34x01 +

Diagram 122 : Sijbrands - Tanke 2-0

De simultaanwedstrijden in Hengelo blijken een stevige uitvalsbasis voor opblaaskombinaties :

38. ... 02-07 ? 39. 28-22 18x27 40. 29-23 20x18 41. 38-32 27x29
42. 34x01 en na enkele zetten +

Diagram 123 : Buesink - Sterel 1-1

29. ... 02-07 deze zet maakt combinatie dreigingen mogelijk (zie verderop).

De brugschijf op 14 speelt een erg belangrijke rol in deze stelling.

Wit heeft niet zoveel keuze voor zijn antwoord.

=> 30. 35-30 14-19 31. 23x14 26-31 32. 37x26 27-32 33. 38x27 22x31
34. 26x37 18-23 35. 29x18 20x49 36. 30-24 09x29 37. 34x23 13x22
38. 23-18 12x23 39. 40-35 49x40 40. 35x44 + voor zwart

=> 30. 47-41 14-19 31. 23x14 26-31 32. 37x26 27-32 33. 38x27 22x31
34. 26x37 18-23 35. 29x18 20x47 + voor zwart

=> 30. 33-28 22x33 31. 39x28 27-32 32. 38x27 18-22 33. 28x17 12x41
34. 42-37 41x32 35. 23-18 13x22 36. 24-19 14x23 37. 29x38 +1 voor zwart met een goede stand
erbij.

Dus eigenlijk staat wit verloren !

Maar we hebben nog niet onze opblaaskombinatie ontmoet ! Dus moet er nog iets anders in de
stelling te vinden zijn.

In de **partij** verliep het als volgt :

30. 33-28 22x33 31. 39x28 27-32 32. 38x27 14-19 ? 33. 23x14 18-22 34. 28x17 12x41
35. 42-37 41x32 36. 29-23 20x18 37. 35-30 ! 09x20 38. 30-24 20x29 39. 34x01 !

Schijf 14 speelde dus een dubbele rol (ook bij de tegenkombinatie) !

Diagram 1



De combinatie én tegenkombinatie liggen nu achter ons. Maar we hebben nog een (erg) spannend en knap eindspel voor de boeg.

39 ... 13-19 40. 47-41 **I** 16-21 41. 41-37 32x41 42. 36x47 26-31 **H** 43. 01-18 **G** 21-27
 44. 18-13 19-23 45. 13x02 31-37 46. 02-07 **F** 23-28 47. 07-11 28-32 48. 11-02 27-31
 49. 02-19 **E** 03-08 **I** 50. 19x02 31-36 51. 02-19 25-30 **I** 52. 19x35 37-41 53. 35-24 41-46 **D**
 54. 24-42

Diagram 2



54. ... 15-20 **I** 55. 42x15 32-37 **!! C** 56. 43-38 **B** 37-42 57. 40-34 42x33 58. 15x38 **A** 46-28
 59. 44-40 28-23 60. 38-33 23-32 61 34-30 32-23 62. 40-35 23-32 63. 33-29 32-28
 64. 30-24 28-14 65. 29-34 14-10 66. 34-48 10-23

A We belanden in een 4 x 2 overmachtseindspel dat remise geeft.

B Wit moet kiezen tussen twee kwaden : het partijverloop ofwel :
56. 40-34 (bijvoorbeeld) 37-42 57 47x38 46-14 en zwart kan rustig een tweede dam nemen en wit kan onmogelijk dit eindspel nog gaan winnen.

C Bepaald een erg rare zet maar de veiligste weg naar remise. Erg raar omdat zwart wel zijn eigen in de weg wil gaan lopen. Misschien kan ook 46-37 maar zwart moet wel goed oppassen niet in een 4x2 overmachtseindspel te verzeilen waarbij wit de lange lijn heeft.

D Beter nog dan 53. ...41-46 is 53. ... 32-37. Met zowat een zelfde verloop als in de partij maar zwart houdt ook nog zijn extra schijf op 15.

E Wit heeft een recht-door-zee speelplan en denkt dat de buit binnen is. Hij kan de driepikkel 8-12-17 opbouwen en met 08-13 de mokerslag toedienen.

F Ook met 46. 02-13 komt wit er niet :

46. 02-13 27-31 47. 13x36 37-41 48. 40-35 41-46 49. 47-41 46x40 50. 35x44 25-30 en zwart kan betrekkelijk makkelijk remiseren

46. 02-13 27-31 47. 13x36 37-41 48. 36-09 03x14 49. 47x36 een kleine glimp van een **knap idee** : dam offeren en vrije doorgang met een schijf naar dam. Spijtig genoeg staat de schijf te ver van de damlijn...

G zwart speelt erg actief

H Wit heeft een plan !

I Erg gezonde intenties van wit : zo grondig mogelijk afbreken en zichzelf een ijzersterke schijf op 47 bezorgen. Overigens dreigde hier natuurlijk ook 40. ... 32-37

Overigens kon hier ook volgende rechtlijnige variant voor wit die net remise loopt :

40. 40-35 ! 32-37 41. 01-45 ! 08-12 42. 45x01 37-41 43. 36-31 26x37 44. 47x36 37-42
45. 43-38 42x33 46. 44-39 33x44 47. 35-30 25x34 48. 01x49 19-23 49. 49-38 23-28
50. 36-31 03-08 =

Alles samen een erg aantrekkelijk geheel. Ietsje spijtig natuurlijk dat we geen winstvariant konden tevoorschijn toveren. **Maar wacht eens !** We nemen nog eens onze Dam2.2 **loep** bij de hand en gaan nog eens naar zet 47.

Diagram 3

The screenshot shows a dam game window titled "opblaas part 2.pdn 53 - Dam". The interface includes a menu bar (Partij, Zetten, Tempo, Bord, Opties, Venster, Help), a toolbar with various icons, and a main area with a dam board and a move list.

The dam board shows a 7x7 grid with pieces placed on various squares. The move list on the right is as follows:

Partij		
39	34x 1	13-19
40	47-41	16-21
41	41-37	32x41
42	36x47	26-31
43	1-18	21-27
44	18-13	19-23
45	13x 2	31-37
46	2- 7	23-28
47	7- 2	27-31
48	2-19	28-32
49	19- 5	25-30
50	44-39	30-35
51	40-34	15-20
52	39-33	20-24
53	33-28	32x23
54	5x41	24-30
55	34x25	35-40
56	41-28	31-37

At the bottom of the window, it says "Speler aan zet" (Player to move) with "met Wit" (with White), "4+1" (time control), and "6" (moves).

Dam2.2 beveelt **47. 07-02 !** aan. Op het eerste zicht een ietwat stille zet.

47. 07-02 28-33 **Y** 48. 40-34 33-39 **X** 49. 44x33 37-42 50. 47x38 27-31
51. 02-19 31-36 52. 19-37 + voor wit

X 48. ... 27-32 49. 44-39 33x44 50. 43-39 44x33 51. 47-42 37x48
52. 02-16 48x30 53. 16x35 + voor wit

Y 47. ... 27-32 48. 02-11 + voor wit

Y 47. ... 27-31 48. 02-19 28-32 49. 19-05 25-30 50. 44-39 30-35 51. 40-34 15-20
52. 39-33 20-24 53. 33-28 32x23 54. 05x41 24-30 55. 34x25 35-40
56. 25-20 (ook 21-48 wint) 40-45 57. 20-14 + voor wit

Ietwat gelijkend aan het partijverloop maar de beslissende manoeuvre is het plaatsen van de dam op veld 5.

Einde goed , alles goed en we kunnen met een gerust gemoed de strijdbijl begraven ☺.

Diagram 124 : Benkovsky - Egels 2-0

Zwart staat zeker niet al te best, maar de reactie met 22-27 ken niet als een (passende) remedie bestempeld worden.

21. ... 22-27 **?** 22. 33x22 21-26 (of ?) 23. 38-32 27x38 24. 43x32 18x38
25. 29-23 20x18 26. 39-33 38x29 27. 34x01 Een goedkope dam en wit won later.

Diagram 125 : Seinhorst - Wassink 0-2

De dam kost te duur.

37. 29-23 **?** 20x18 38. 47-41 36x38 39. 39-33 38x29 40. 34x 1 25x34
41. 40x29 13-18 42. 01x23 09-14 43. 23x10 05x14 **+1** voor zwart

Diagram 126 : Van Outheusden - Van den Hooff 0-2

De laatste zet van zwart : 20. ... 10-14 **!**

Zadelt zich op met een **brugschijf**. Dreigt onmiddellijk met 14-19 en dan de schijf 29 los te peuteren.

Wit kan dit niet pareren door :

21. 42-38 14-19 22. 23x14 18-23 23. 29x18 13x42 24. 48x37 20x29
25. 33x24 09x29 26. 34x23 25x32 27. 37x28 **+**

Maar wel door :

21. 48-43 14-19 22. 23x14 18-22 **A** 23. 27x18 12x23 24. 29x18 20x38
25. 43x32 09x20 (gedwongen) 26. 18x09 03x14 met gelijke stand

A 22. ... 18-23 23. 29x18 20x38 24. 43x32 13x31 25. 14-10 09-14
26. 10x19 15-20 27. 30-24 20x29 28. 34x23 31-36 met erg onkonventionele (en wellicht gelijkwaardige) stand.

Maar we hebben natuurlijk nog het partijverloop te goed. Wit bleek nogal onder de indruk van de mogelijkheden van de brugschijf en besloot tot :

21. 27-22 18x27 22. 41-36 ! 12-17 B 23. 23-18 13x22 24. 37-32 27x38 25. 29-23 20x18
26. 48-43 38x29 27. 34x01 25x34 28. 40x29

De dam kost dus drie stuks.

28. ... 08-13 29. 29-24 ? C 14-20 en na nog twee zetten gaf zwart op

B Laat de combinatie uit de partij toe , maar wel de beste zet.

Immers 22. ... 11-17 kon niet wegens 23. ...37-31 en op

22. ... 16-21 23. 37-31 26x37 24. 42x22 13-19 B1 25. 24x02 11-16 26. 02x11 06x19

27. 29-23 19x28 28. 33x22 met zowat gelijk spel

B1 24. ... 12-17 25. 22-18 13x22 26. 23-19 14x23 27. 29x16 20x38 28. 48-43 08-13 29. 43x32 =

C Beter was het volgende :

29. 39-34 13-19 30. 34-30 09-13 31. 29-24 19-23 32. 01x29 13-18 33. 29x21 26x17

34. 45-40 14-20 35. 43-39 20x29 36. 39-34 29-33 37. 49-43 en wit kan het verlies tot 1 schijf beperken en heeft nog (kleine) remisekansen.

Diagram 127 : Kolkman - Striker 2-0

Jawel , mits ... goed voortgezet uiteraard

In de partij ging het als volgt :

37. ... 02-07 38. 23-18 22-27 ? A 39. 39-34 13x22 40. 29-23 20x18

41. 38-32 27x29 42. 34x01

De zwarte stelling laat zich niet makkelijk hanteren. Onder meer door de geïsoleerde schijven 21,22,26. Als startzet lijkt 9-14 aangewezen, maar bij onderzoek blijkt ook dit kansloos.

Het vervolg dus, zonder commentaar.

42. ... 09-13 43. 40-34 13-19 44. 34-29 22-27 45. 01-07 19-24 46. 29x20 15x24

47. 45-40 24-30 48. 07-11 27-32 49. 37x28 30-35 50. 11-16 35x44 51. 16x35 +

A Om te bewijzen dat zwart niet nadelig staat volgende (overigens helemaal niet rechtlijnige) variant :

38. ... 21-27 39. 37-32 22-28 40. 33x31 26x28 41. 48-42 13x22 42. 42-37 22-27

43. 38-33 27-32 44. 33x22 32x41 45. 36x47 07-12 46. 39-33 09-13 47. 33-28 03-09

48. 28-23 09-14 49. 22-18 13x22 50. 40-34 12-17 51. 47-41 22-27 52. 41-37 04-09

53. 45-40 17-21 54. 23-19 14x23 55. 29x18 20x29 56. 34x23 met voordeel voor zwart.

Diagram 128 : Wiering - Tiemensma 2-0

32. 45-40 02-07 ? 33. 29-23 18x38 34. 28-23 20x18 35. 39-33 38x29 36. 34x01

Twee stuks achter, maar de dam kan onmiddellijk beveiligd worden en de partij eindigt dan ook snel.

36. ... 09-14 37. 01-34 ! 14-19 38. 34-48 15-20 39. 36-31 20-24 40. 40-34 16-21 41. 48-39 +

Diagram 129 : Hamers - Karregat 1-1

35. ... 02-07 ? 36. 29-23 20x18 37. 38-32 27x29 38. 34x01

Door een gelukkige omstandigheid komt het nog in orde voor zwart :

38. ... 17-22 39. 28x17 A 21x12 40. 01x09 04x13 = (althans na nog wat zetten)

A ook anders slaan loopt remise.

Diagram 130 : Wijninga - Cousinsens 0-2

Niet echt.

17. 26-21 17x26 18. 28x17 12x21 19. 29-23 20x18 20. 38-32 27x29 21. 34x01

Zwart kan de dam echter neutraliseren :

21. ... 14-19 22. 40-35 19-24 23. 01-45 08-12 24. 45x01 02-07 25. 01x20 15x24 =

Diagram 131 : Peters - Van de Weteringh 2-0

Na een inleidende combinatie komt het opblaasgedeelte aan bod.

42. ... 11-17 ? 43. 23-18 22-27 44. 18x 9 04x13 45. 37-31 26x28
46. 33x11 16x07 47. 29-23 20x18 48. 38-32 27x38 49. 39-33 38x29
50. 34x01

Zwart heeft twee schijven meer maar niet veel perspectieven.

50. ... 21-27 A 51. 01-23 B 15-20 52. 23-07 27-32 53. 07-23 32-38 54. 23-29 25-30
55. 29x42 20-25 56. 42-48 03-09 57. 40-34 30x39 58. 48x34 en wit won

A Meer tegenstand geeft 13-19 :

50. ... 13-19 51. 01-06 21-27 52. 06-28 19-24 53. 40-34 08-12 54. 28-44 24-29
55. 34x23 25-30 56. 23-19 30-35 57. 49-43 03-09 58. 44-49 09-14 59. 19x10 15x04
60. 43-39 +

B Ook 23-28 wint vlot

Diagram 132 : Vandenberg - Terpstra 2-0

Vrij makkelijk , door veld 7 te ontruimen.

41. (37-31) 07-11 42. 31x22 12-18 43. 38-32 18x38 44. 33x42 11-17 =

In de partij liep het , zoals gevreesd , anders :

41. (37-31) 12-18 ? 42. 31x22 18x27 43. 29-23 20x18 44. 38-32 27x29 45. 34x01 en wit won snel.

Diagram 133 : Zijlema - Fennema 1-1

Het volgende fragment wordt door de spelers niet volledig foutvrij behandeld.

34. ... 12-17 ? A 35. 27-22 18x27 B 36. 29-23 20x18 37. 38-32 27x29
38. 34x01 ? C 25x43 39. 49x38 14-19 40. 01-34 08-12 41. 34x07 13-18
42. 07x14 10x19

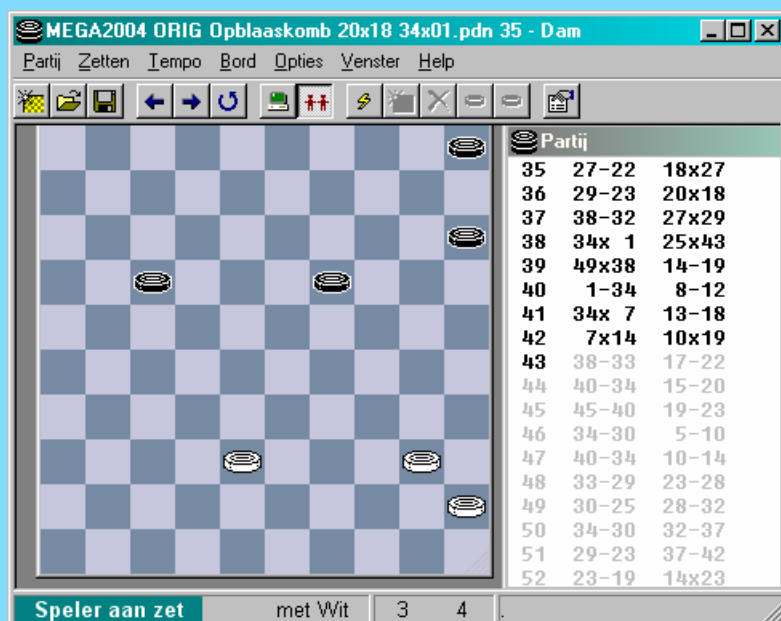

A Wellicht staat wit bij normaal spel zelfs verloren. Maar we gaan dit nu niet uitvissen.

B De beste uiteraard want anders wint wit vlot :

35. 27-22 17x28 36. 33x22 18x27 37. 29-23 20x18 38. 38-32 27x38

39. 39-33 38x29 40. 34x03 25x34 41. 03x48 +

C Mogelijk dacht zwart dat schijf 25 nog op de plaats zou blijven staan ... maar de dam had uiteraard op veld 3 moeten genomen worden : 38. 34x03 25x43 39 03x48 en wit zal dit wel winnen.

Terug naar de partij (zie ook diagram) . Wit staat nu zowaar in een drie om vier (wel te verstaan drie schijven voor wit ...). Deze stand kan wit vrij rechtlijnig winnen :

43. 38-33 17-22 44. 40-34 15-20 45. 34-29 05-10 46. 45-40 10-15 +

Maar dit gebeurt er echt :

43. 38-33 17-22 44. 40-34 15-20 45. 45-40 19-23 ? **D**

46. 34-30 05-10 47. 40-34 10-14 48. 33-29 23-28 49. 30-25 28-32 50. 34-30 32-37

51. 29-23 37-42 52. 23-19 14x23 53. 25x14 42-48 = en zo komt wit er dus ook.

D Wit kan nu relatief makkelijk en eenduidig remiseren :

46. 33-29 23-28 47. 34-30 **D1** 20-25 48. 30-24 28-32 49. 24-19 32-37 50. 19-14 37-42

51. 14-09 22-27 52. 09-04 27-32 53. 29-23 32-37 54. 23-18 37-41 55. 18-12 =

D1 vooral niet 47. 29-24 ...

Diagram 134 : Koops - Kuiper 2-0

Zwart maakt het de witspeler erg gemakkelijk :

47. ... 14-19 ? 48. 23x14 09x20 49. 29-23 20x18 50. 38-32 27x29 51. 34x01 en na enkele zetten won wit.

We kijken even naar de andere mogelijke zetten van zwart :

=> 07-12 ? kan uiteraard niet door 23-19

=> 47. ... 14-20 ? 48. 23-18 13x22 49. 29-23 20x18 50. 38-32 27x29 51. 34x01

Ook hier de opblaaskombinatie die zwart weliswaar een schijf meer laat maar verder even kansloos blijkt : 51. ... 09-14 52. 01-06 22-27 53. 06-39 + wegens de dreiging 39-48.

=> 47. ... 07-11 ? 48. 23-18 13x22 49. 36-31 27x36 50. 24-19 14x23

51. 29x07 26-31 52. 37x26 36-41 53. 07-02 en twijfelen aan de witte winst mag niet.

Het antwoord op de vraag was dus 47. ... 03-08.

Diagram 135 : Van der Stap - Kemperman 1-1

Na de ruil komt de dam er snel :

33. ... 17-21 ? 34. 26x17 12x21 35. 28-22 18x38 36. 29-23 20x18
37. 39-33 38x29 38. 34x01

En nu ? Zie het diagram wat verderop.

We geven eerst het partijverloop :

38. ... 03-09 39. 01-06 09-14 40. 40-34 **A** 13-18 41. 31-26 21-27
42. 26-21 18-22 43. 06x10 05x14 44 21x32 = na nog een aantal zetten

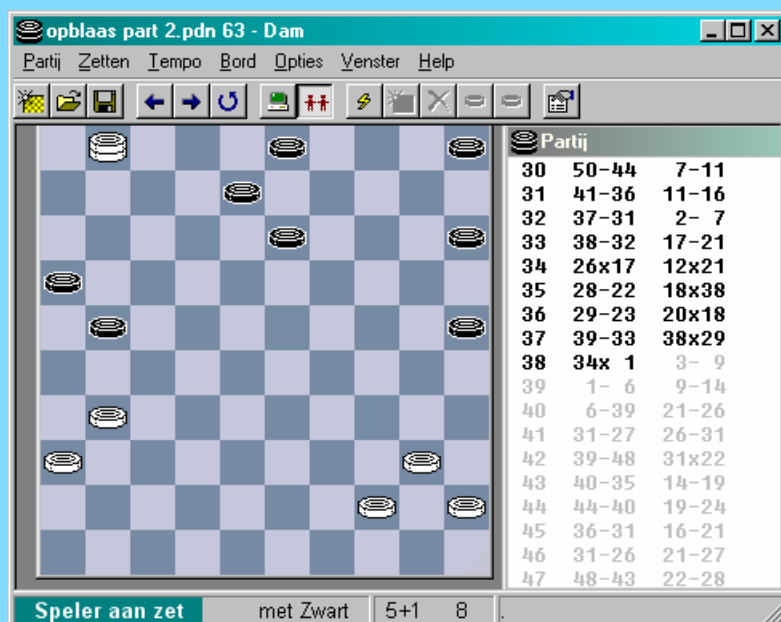

A Geen gemakkelijke materie. Dat moeten we wel eens meer zeggen 😊. Wit kon zich hier winstkansen creëren door :

40. 06-39 21-26 41. 31-27 26-31 42. 39-48 31x22 43. 40-35 14-19 44. 44-40 19-24
45. 36-31 16-21 46. 31-26 21-27 47. 48-43 22-28 48. 43x03 28-32 49. 03-12 32-38
50. 12-34 ! **A1** 25-30 **A2** 51 34x25 38-42 52 26-21 42-47 53 25-39 47-41 54 21-16 en wit gaat dit allicht winnen.

A1 Zwart lijkt niet te mogen doorlopen met schijf 38 wegens de 3 om 3 terugruil (met offer van de dam inbegrepen !). Toch moet hij zich hierop inlaten, er komt nog net remise uit als volgt :

50. ... 38-42 ! 51. 34-29 24x33 52. 35-30 25x34 53. 40x47 13-19 54. 47-42 19-24
55. 26-21 24-29 56. 42-38 29-34 57. 21-17 34-39 58. 45-40 15-20 59. 17-11 20-24
60. 40-34 39x30 61. 11-07 30-34 62. 07-01 24-29 63. 38-32 29-33 64. 01x40 33-39
65. 40-49... en wit komt net tekort op tijd om schijf 5 (vanuit haar hoekje ...) af te stoppen ! Remise dus.

A2 Anders bezet wit veld 48

Diagram 136 : Verschueren D. - Hermans 2-0

De laatste zet van wit was 21. 37-31 en daarmee dreigend 31-27.
Met de zet 17-21 op zich is niks mee , wellicht zelfs de beste zet , mits uiteraard juist voortgezet ☺.

Hier komt eerst de partij :

21. ... 17-21 22. 26x17 22x11 **B** 23. 33x22 18x27 24. 31x22 12-18 ? **A** 25. 39-33 18x27
26. 29-23 20x18 27. 38-32 27x29 28. 34x01 08-12 29. 01x20 15x24 **+1** voor wit

A een korrekte voortzetting kan er bijvoorbeeld als volgt uitzien :

24. ... 14-19 25. 41-37 19x30 26. 40-35 10-14 27. 35x24 14-19
28. 45-40 19x30 29. 40-35 05-10 30. 35x24 13-18 31. 22x13 08x30 met een iets gemakkelijker stand voor wit

B Zwart laat zich wellicht best niet op de andere slagmogelijkheid :

22. ... 12x21 23. 41-37 08-12 24. 40-35 21-26 25. 38-32 18-23
26. 29x27 20x38 27. 32x23 13-18 28. 43x32 18x40 29. 45x34 **+1** voor wit

Diagram 137 : Lewkowicz - De Rooij 1-1

De zwarte zet moet als een foutzet beschouwd worden daar het vervolg allicht niet de bedoeling kan geweest zijn. Dit allemaal gezegd zijnde viel alles nog heel goed mee voor zwart.

29. ... 21-26 ? 30. 37-32 27x38 31. 23-18 13x22 32. 29-23 20x18 33. 41-37 38x29
34. 34x01 14-20 35. 01-34 **B** 09-13 36. 37-32 22-27 ! **A** 37. 32x21 16x27 38. 42-37 13-18
39. 34x03 04-09 40. 03x14 20x09 =

A Zwart kan en mag zich de weelde veroorloven de damvangst één zet uit te stellen en zijn positie eerst nog even te verzorgen.

B Bij voorkeur niet :

35. 01-06 ? 22-28 36. 06x33 25-30 37. 35x24 20x38 38. 42x33 **+1** voor zwart

Diagram 138 : Petryla - Knoops 1-1

Zwart moet uiteraard , na de combinatie wel rekening houden met 17-12 ! maar hier trekt zwart aan het langste einde.

34. (45-40) 03-09 35. 29-23 20x18 36. 37-32 27x38 37. 39-33 38x29
38. 34x14 10x19 39. 17-12 !

Diagram 1



39. ... 05-10 **A** 40. 44-39 19-23 41. 12-08 13-19 42. 08-03 10-14 43. 03x20 15x24 **+1** en een makkelijke winst voor zwart

A 39. ... 19-23 **?** 40. 12-08 23-29 41. 08x19 15-20 **A1** 42. 40-34 29x40 43. 19-13 02-08
44. 13x 2 20-24 45. 02x30 25x34 46. 35-30 34x25 47. 44x35 =

A1 41. ... 02-08 42. 19-14 15-20 43. 40-34 20x09 44. 34x23 =

Maar zo ging het niet in de partij. Wel als volgt :

34. ... 03-09 35. 47-41 09-14 **?** 36. 29-23 20x18 37. 17-11 16x07
38. 37-32 27x38 39. 39-33 38x29 40. 34x01

Zwart kan nu onmiddellijk de dam afnemen voor gelijk aantal stukken door 8-12.

Diagram 2



Het blijft een beetje gissen wat de zwarte bedoelingen waren om dat niet te doen ... Voor minder dan 3 schijven kan de dam immers niet worden afgenomen. Vreemd. Hoe dan ook komt alles op zijn pootjes terecht.

40. ... 14-19 41. 01-06 13-18 42. 06-39 18-22 43. 39x03 10-14 =

Diagram 139 : Kromhout - Mous 2-0

25. ... 17-22 **?** 26. 32-28 11-17 27. 29-23 20x18 28. 38-32 27x29
29. 39-34 22x33 30. 34x01

De stand laat toe dat beide spelers er een leuk vervolgverhaal aan toevoegen :

30. ... 21-27 **A** 31. 01-06 27-32 32. 06x04 **B** 32x41 33. 42-37 41x32 34. 43-38 32x43
35. 49x29 16-21 **!** 36. 36-31 26x37 37. 04-22 03-09 **! C** 38. 22x04 21-26 39. 04-22 25-30 **D**
40. 22-50 30-34 41. 29-24 26-31 42. 40x29 31-36 43. 24-20 15x33 44. 50x46 +

A Damafname behoorde tot de mogelijkheden met een prijs van één stuk minder :

30. ... 13-18 31. 01x38 21-27 32. 38x12 8x17 **+1** voor wit

B Wit kon ook als volgt slaan : 32. 37x39 16-21 33. 06x09 03x14 **!** 34. 43-38 **+1** voor wit

B Of ook zo : 32. 06x50 32x41 33. 36-31 26x39 34. 50x46

C Ook 37. ... 25-30 helpt niet :

37. ... 25-30 38. 22-50 **C1** 30-34 39. 29-23 37-42 40. 47x38 34-39 41. 50x26 08-12
42. 26x08 03x12 43. 23-19 02-08 44. 38-32 15-20 45. 40-34 12-18 46. 34-30 08-12
47. 30-25 20-24 48. 19x30 12-17 49. 25-20 18-22 50. 20-14 17-21 51. 14-09 22-27
52. 32-28 27-31 53. 09-03 21-26 54. 03-20 31-37 55. 20-47 26-31 56. 47-36 37-42
57. 36x04 42-48 58. 30-25 +

C1 Ook voldoende voor winst :

38 .40-35 21-26 39. 35x24 26-31 40. 22x36 37-41 41. 45-40 41-46
42. 40-35 15-20 (gedwongen of damafname) 43 24x15

D Wit mag immers niet onmiddellijk 26-31

Diagram 140 : Mous - Chub 0-2

Na een foutje moet men niet de moed laten zakken.

31. ... 01-07 ? **32.** 23-18 13x22 **33.** 29-23 20x18 **34.** 38-32 27x38
35. 39-33 38x29 **36.** 34x01

Diagram 1



Er staat ons nu een ietwat raar vervolg te wachten :

36. ... 09-13 **37.** 01-06 gedwongen 22-27 **38.** 06-39

Wit wil duidelijk naar 48. Een goed plan. Er bestaan andere plannen maar wit moet voorzichtig te werk gaan want de zwarte stelling beschikt over nogal wat mogelijkheden.

38. ... 14-19 **39.** 39-48 19-24
40. 40-34

Het idee van wit lijkt opnieuw erg goed , want dreigt 34-29 en 37-31.
Wit had hier echter een winnende voortzetting , niet duidelijk zichtbaar weliswaar :

40. 49-43 ! en zwart zal nu meestal in een soort van zetsdwang terechtkomen en zijn vangstellingen niet kunnen handhaven. Bijvoorbeeld (voor de drie mogelijke antwoorden van zwart) :

=> 40. 49-43 25-30 41. 43-38 30-35 42. 38-33 35x44 43. 33-29 24x33 44. 37-31 26x37 45. 48x50 +
=> 40. 49-43 24-30 41. 43-39 30-35 42. 39-34 35x44 43. 37-31 26x37 44. 48x50 en wit zal dit wel winnen

=> deze variant heeft erg veel voeten in de aarde :

40. 49-43 15-20 ! 41. 43-38 24-30 42. 48-39 13-18 43. 39-11 18-23 44. 40-35 20-24
45. 11-39 04-10 46. 39-48 10-15 47. 45-40 23-29 48. 40-34 29x40 49. 35x44 08-12
50. 38-33 30-35 51. 44-40 35x44 52. 37-31 26x37 53. 48x21 + Echt lastig.

Terug naar de partij :

40. ... 24-30

We signaleren nog even volgende variant :

40. ... 26-31 41. 37x26 27-32 42. 36-31 X 32-38 43. 46-41 04-09 44. 26-21 25-30
45. 34x25 38-43 46. 48x19 13x24 47. 25-20 24-30 48. 21-16 15x24 49. 16-11 + voor wit
X Niet 42. 48-43 32-37 met remise !

41. 49-43

Wellicht winst geeft (we durven de hand niet in het vuur steken) :

41. 48-39 30-35 42. 34-29 Y 13-18 43. 29-24 18-23 44. 39-48 26-31 45. 37x26 27-32
46. 46-41 32-38 47. 48-43 38-42 48. 41-37 42x31 49. 26x37 Bepaald geen loepzuivere variant.

Y Na het zeer aantrekkelijke 42. 39-50 35-40 vindt Dam2.32 niet echt een sluitende winst. Men zou dit niet zo onmiddellijk verwachten.

41. ... 30x39 42. 43x34

Witte winst blijkt nog steeds geen evidentie. Dam2.2 geeft hier als zwarte mogelijkheid ook de zet 42. ... 13-18 aan.

42. ... 26-31 ! 43. 37x26 27-32 zwart legt inderdaad de onderhavige zwakte in wits linkervleugel bloot. Dreigt ook de dam af te nemen door 32-37.

Diagram 2

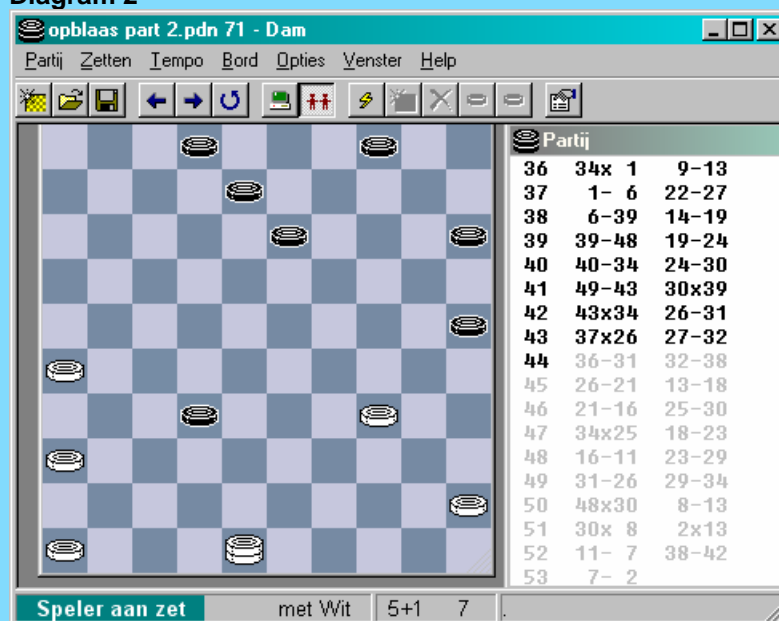

44. 48-43 ?

Oei. Wit had hier nog steeds (veruit) de beste papieren. In de volgende variant wint wit (als we niks over het hoofd hebben gezien tenminste) met actief spel :

44. 36-31 32-38 45. 26-21 13-18 46. 21-16 25-30 47. 34x25 18-23 48. 16-11 23-29
49. 31-26 29-34 50. 48x30 08-13 51. 30x08 02x13 52. 11-07 38-42 53. 07-02 ! +

44. ... 32-37 45. 43-38 13-19 46. 34-29 19-24 47. 29x20 25x14

Zie volgend diagram.

Wit krijgt spijtig genoeg niet de tijd om achter te lopen op 31 wegens damafname. Nog erger (ja , een ongeluk komt nooit alleen ☺) : binnenkort moet de witte dam de lijn 15-47 ontruimen...

Diagram 3



48. 38-43 ? Z 37-42 ! en zwart komt ook op dam met een schijf voor. Hoe zwart ook nog deze partij won is nog een ander verhaal. Maar we moeten hier natuurlijk stoppen.

Z Wit kan hier maar best onmiddellijk op remise afstemmen :

48. 38-33 14-20 49. 33-17 20-25 50. 17x03 04-10 51. 03-17 02-08 52. 17x03 10-14
53. 03x20 15x24 54. 26-21 =

Als besluit : een mooi stukje gevecht na de combinatie. Met (laattijdige) felicitaties aan de zwartspeler.

Diagram 141 : Sall - De Vos 2-0

19. ... 12-17 ? 20. 23-18 13x22 21. 29-23 20x18 22. 38-32 27x29 23. 34x01 10-14 A
24. 40-35 08-13 25. 01-40 14-20 26. 39-34 en de dam staat veilig. Genoeg voor winst.

A iets meer tegenstand biedt :

23. ... 08-13 24. 40-35 21-26 25. 47-42 10-14 26. 37-31 26x37 27. 42x31 14-20
28. 01-40 20-24 29. 39-34 24-29 30. 34x23 25-30 31. 35x24 22-27 32. 31x22 17x30
33. 44-39 09-14 34. 39-33 15-20 35. 40-44 +

Diagram 142 : Brouwers - Lemmens 2-0

43. ... 02-07 ? 44. 37-32 17-21 ? A 45. 29-23 20x18 46. 38-33 27x29 47. 34x01

Met slechts één schijf extra heeft zwart geen enkele kans :

47. ... 13-19 48. 01-34 21-27 49. 28-22 27x18 50. 34x01 +

A Hier kon volgende koelbloedige reactie ! :

44. ... 27-31 45. 36x27 17-21 46. 27x16 26-31 47. 28-22 31-36 48. 22-17 36-41
49. 32-27 zie diagram

Belet damhalen. Uiteraard kan 41-47 niet maar ook niet 41-46 wegens :

49. ... 41-46 ? 50. 34-30 ! 25x23 51. 27-22 20x29 52. 38-32 46x28 53. 22x24 23-28
54. 17-11 07-12 55. 11-06 13-18 56. 06-01 en deze stand kan (niet zonder enige moeite trouwens) in alle varianten tot winst gebracht worden.

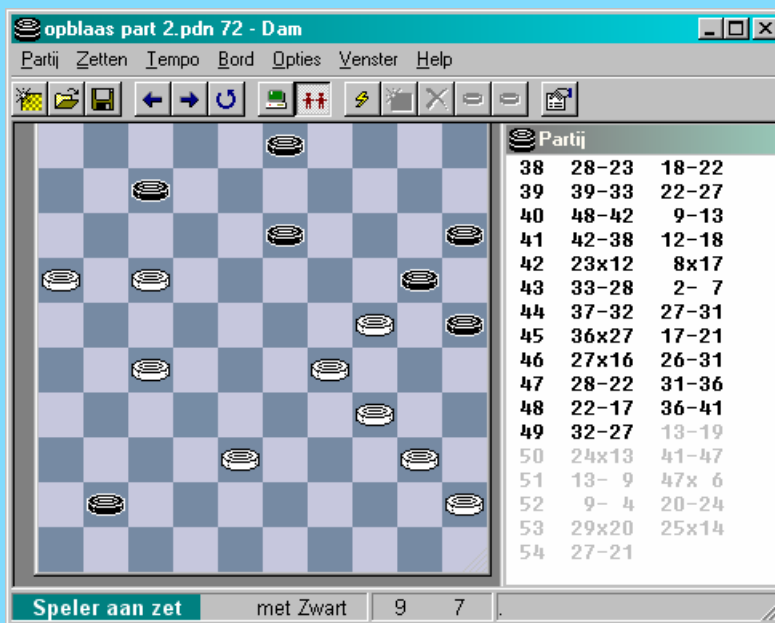

49. ... 13-19 50. 24x13 41-47 51. 13-09 47x06 52. 09-04 20-24 53. 29x20 25x14
54. 27-21 en er blijft een moeilijk te beoordelen stand waar zwart in elk geval nog kan doorvechten.

Diagram 143 :

31. 37-31 !

Zwart heeft slechts twee mogelijkheden

=> In de partij ving zwart op met 12-18 :

31. ... 12-18 32. 31x22 18x27 33. 29-23 20x18 34. 38-32 27x29 35. 34x01 en wit won na enkele zetten

=> Het enige alternatief komt van 14-19 , maar de stelling speelt zwart positionele parten :

31. ... 14-19 32. 31x22 19x30 33. 40-35 20-24 34. 29x20 15x24 35. 34-29 12-18
36. 29x20 18x27 37. 35x24 25x14 38. 45-40 07-12 39. 40-34 16-21 40. 34-29 11-16
41. 28-23 27-31 42. 26x37 13-19 43. 24x13 8x28 44. 33x11 16x07 +1 voor wit met gewonnen stelling.

Diagram 144 : Valneris- Tomass 2-0

Met een tegenstander van het formaat van de witspeler oogt de zwarte slagkeuze een beetje merkwaardig. Heeft wit de combinatie niet gezien? Of leek de voorsprong van 3 schijven na de combinatie hem wel voldoende? Of zag hij op tegen de andere slagkeuze:

31. 28-22 17x28 32. 32x12 13-19 33. 24x13 09x07 34. 36-31 met aangename stelling voor wit.

Hoe dan ook, hier komt de partij:

31. (28-22) 18x27 ? 32. 29-23 20x18 33. 37-31 26x28 34. 33x11 16x07
35. 38-32 27x38 36. 39-33 38x29 37. 34x01

Beslist een dure dam (drie stuks) maar Valneris hanteert de dam uitstekend, samen met actief spel van zijn schijven. Het vervolg zonder commentaar.

37. ... 13-19 38. 01-34 09-13 39. 34-43 21-26 40. 44-39 10-14 41. 39-33 19-24 42. 43-16 14-19
43. 33-28 24-30 44. 16-49 15-20 45. 48-43 20-24 46. 28-22 19-23 47. 40-35 30-34 48. 22-17

Diagram 1



48. ... 24-29 ? 49. 17-11 23-28 50. 43-39 34x43 51. 49x45 +

In de diagramstand kon zwart op volgende wijze vernuftig remise bereiken:

48. 22-17 23-28 49. 17-11 A 26-31 50. 36x27 28-32 51. 27x38 02-07
52. 11x02 34-39 53. 02x30 25x34 = met en niet alledaagse slot trouwens.

Diagram 2

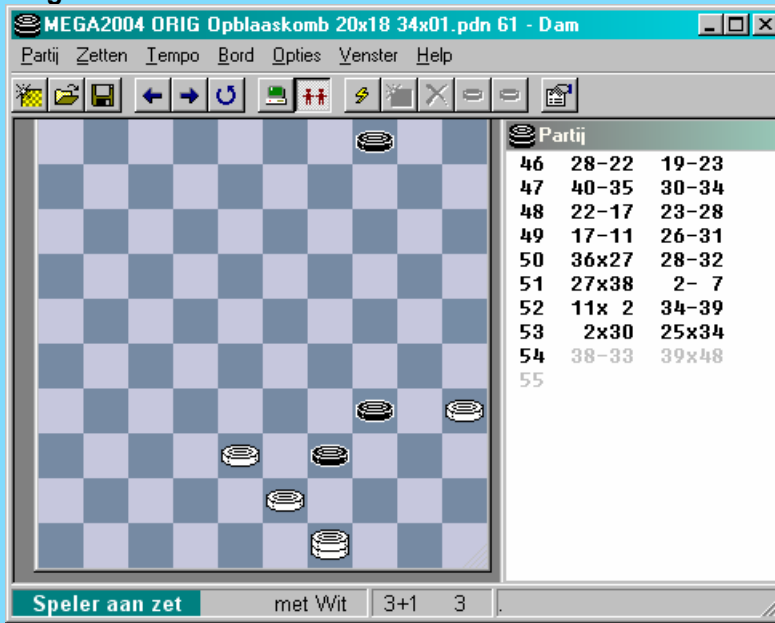

A 49. 17-12 34-39 50. 43x34 28-32 51. 49x09 04x13 52. 12-08 26-31 53. 08x30 31-37
 54. 30-24 37-42 55. 24-19 42-47 56. 19-14 47-15 57. 14-09 15-04 58. 09-03 04-18 =

----- o - O - o -----

Damcard (Auteur onbekend)

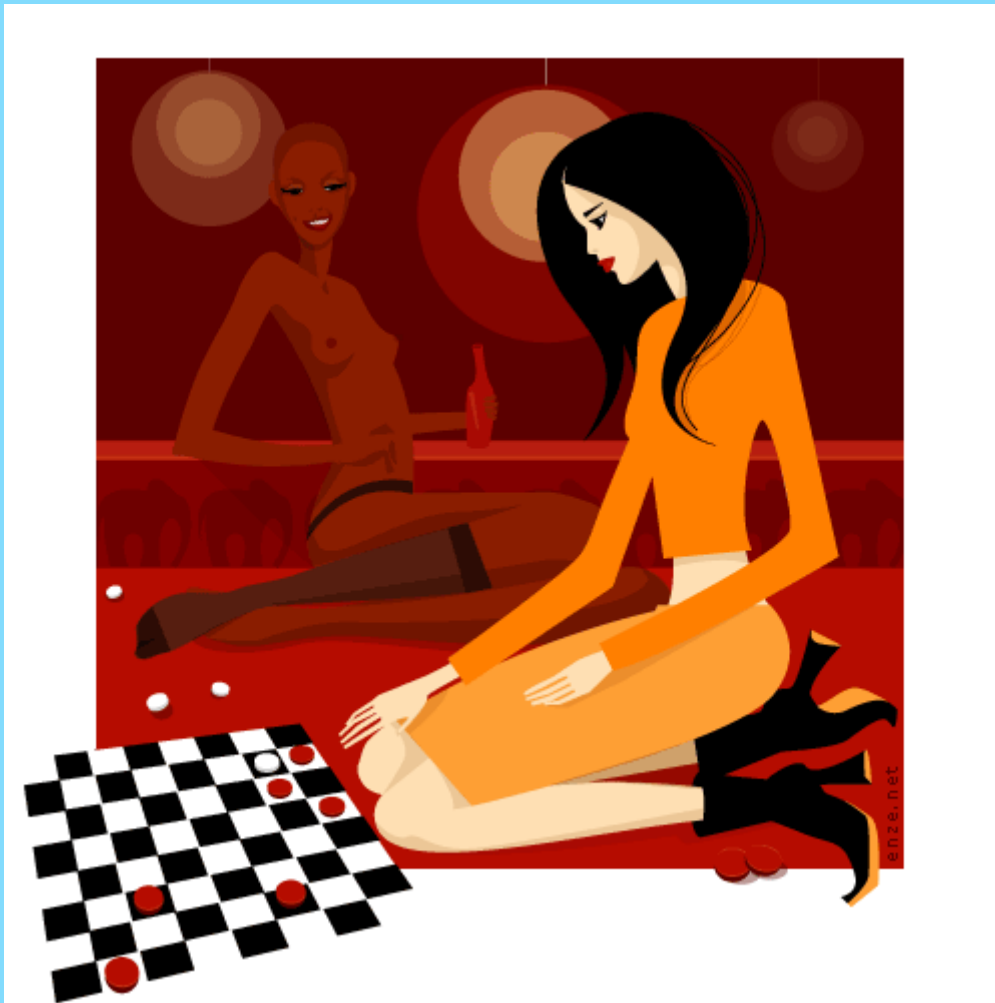

De kleuren doen het heel goed : wit-zwart-rood en dan natuurlijk de oranje tinten.

Dominique Saunier - Jeu de Dames (Galerie Photographique) (<http://dsaunier.free.fr>)

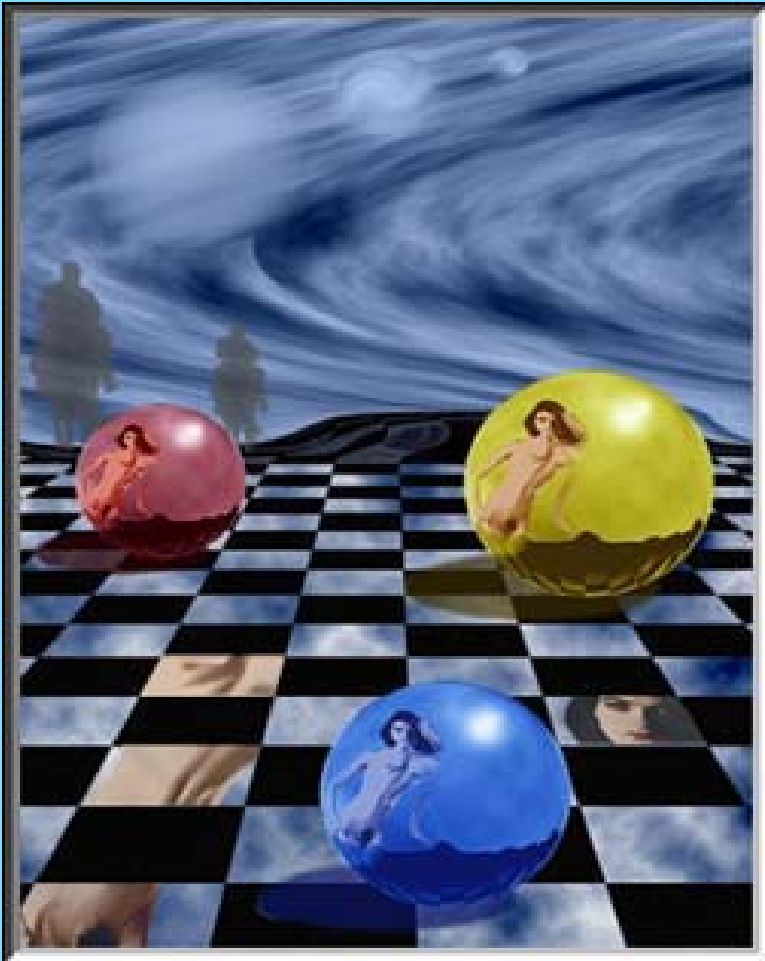

Dominique Saunier - Damier (Galerie Photographique)

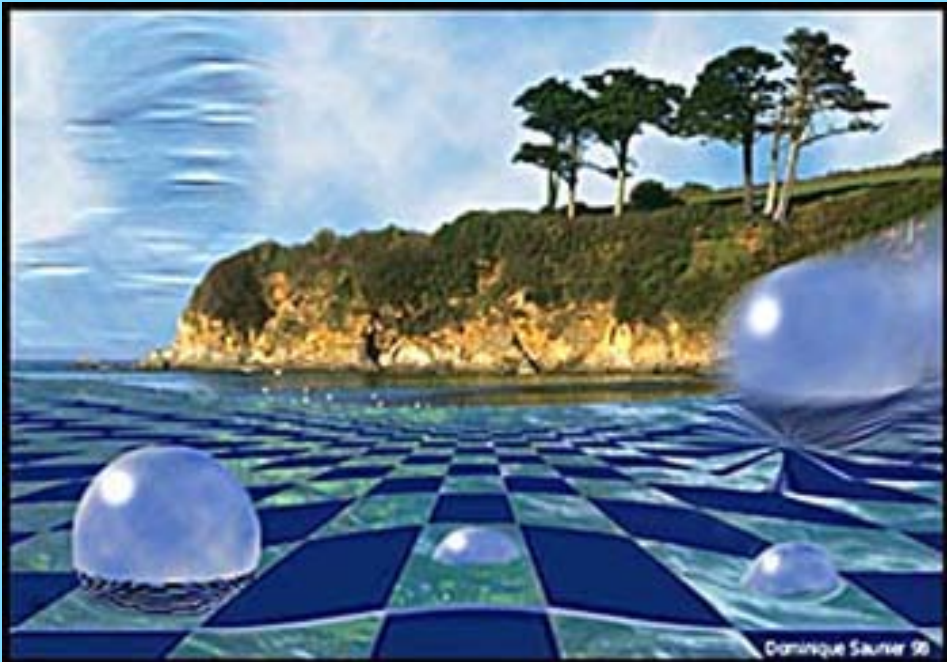

Sultanes et Magiciennes - Jeux de Dames



Zonder twijfel twee belangrijke personages. De gelaatsuitdrukkingen geven een vreemde mengeling van gevoelens weer.

Uneek Chechers



Mooie kompositie en een prachtige kleurenpalet van wit-zwart-rood.

Zenatti - Le Jeu de Dame



-----o-O-o-----

Deel 4 - Zigzag

Twijfels. Of dit wel als een afzonderlijke sub-kategorie moet bestempeld worden. Het kleine aantal standen (een tiental) vermindert uiteraard de twijfels niet. Anderzijds weet ik ook niet zo goed waar de standen onder te brengen (er blijft natuurlijk de "rest-groep" ...) en daarom blijft de groep als dusdanig uiteindelijk behouden.

De naam **zigzag** verwijst naar de tegengestelde bewegingen die de schijf (schijven) van de tegenstander (meestal) ondergaat : van links naar rechts en omgekeerd.

Een typisch voorbeeld was al te vinden in de inleiding. Het betrof een mogelijkheid uit de partij Hermans - De Meulenaere uit de tweede ronde van het BK 2009. Daarom dat ik trouwens een groter aantal standen in de literatuur had verwacht. Hier geven we nog eens een ander diagram met het basis - mechanisme :

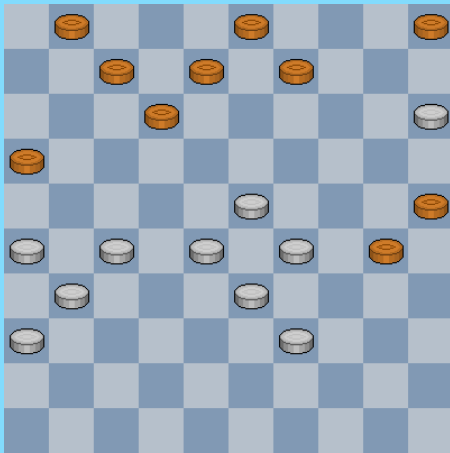

1. 15-10 05x14 2. 29-24 30x19 3. 28-22 19x17 4. 27-21 16x27 5. 31x04

De twee zetten waar het om gaat : zet 3 en zet 4. De zwarte schijven 16 en 19 worden geswitched.

- - - - - o - O - o - - - - -

Mag wit dam nemen ?

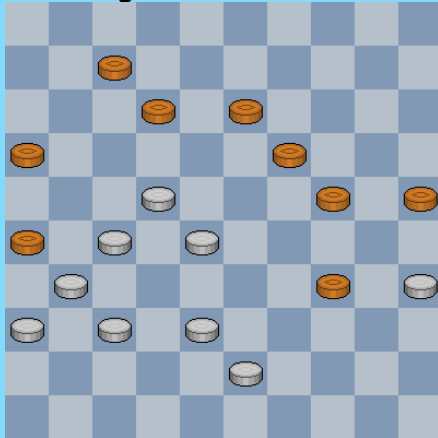

1

Mag 9-13 ? Mag 6-11 ?

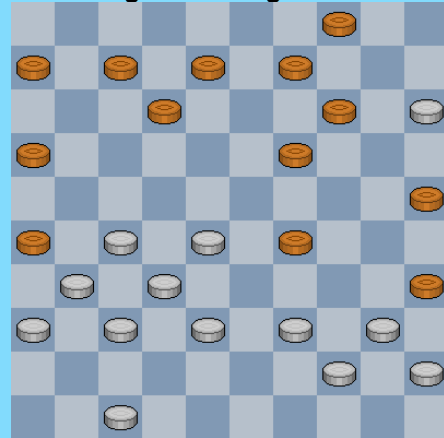

4

20-24 ?

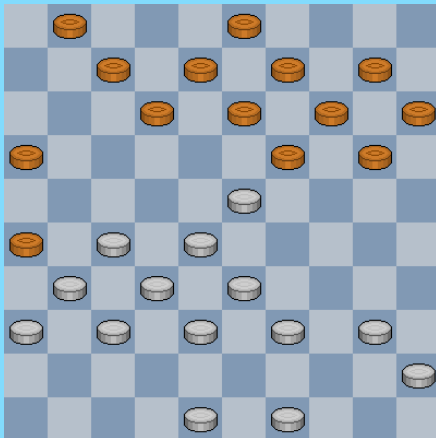

2

23-19 , 13-18 ?

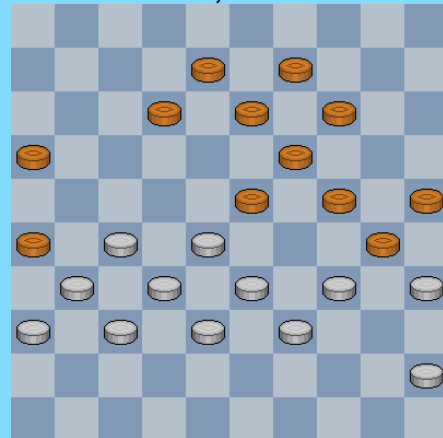

5

20-25 ?

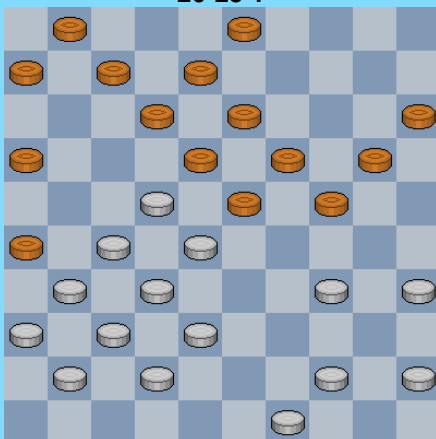

3

Wit kan een combinatie nemen

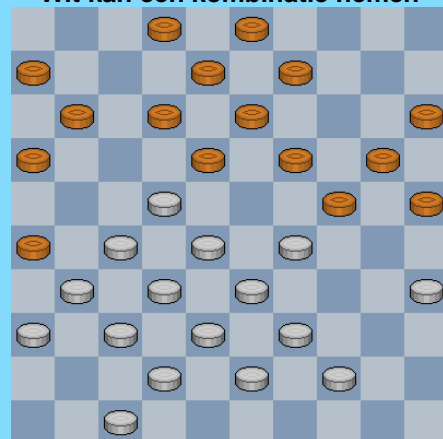

6

Kan wit zich nog redden ?

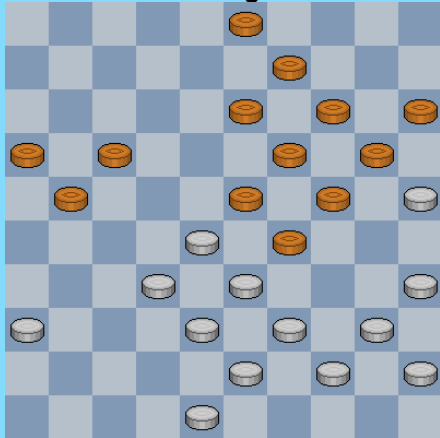

7

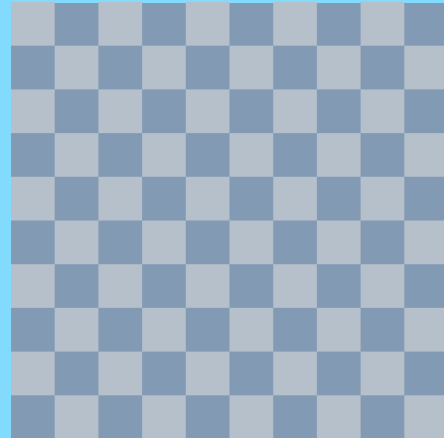

10

30-25 ?

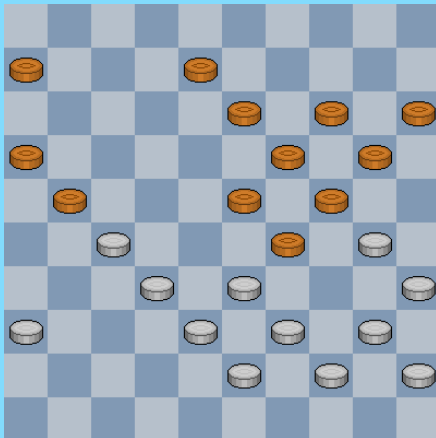

8

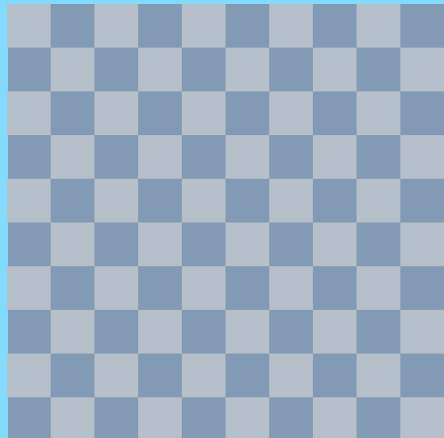

11

8-13 ?

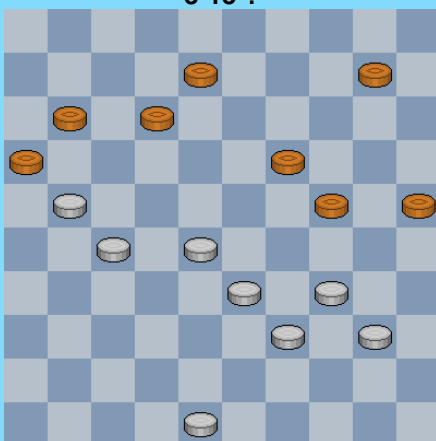

9

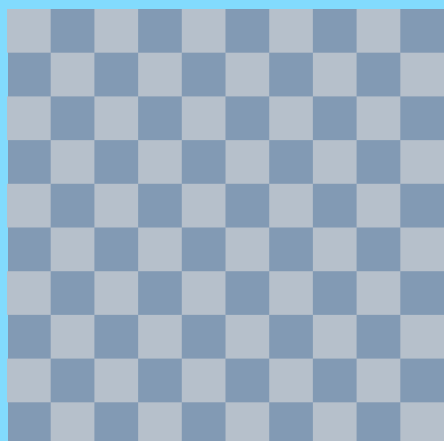

12

Diagram 1 : Inskirweli - Ivavow 0-2

Nee. In de partij bekwam het wit niet zo goed :

46. 28-23 ? 19x17 47. 27-21 A 16x27 48. 31x02 26-31 ! 49. 02x39 31x44 + voor zwart

A Na eerst 35-30 volgt toch hetzelfde idee.

Diagram 2 : Zwemer - Mooiweer 2-0

Een krachtige uithaal naar dam :

26. ... 20-24 ? 27. 28-22 19x17 28. 27-21 16x27 29. 31x02 +

Diagram 3 : Van Mourik - Ottink 1-1

29. ... 20-25 ? 30. 35-30 24x35 31. 34-29 23x34 32. 28-23 19x17
33. 27-21 16x27 34. 31x02 12-17 35. 44-40 35x44 36. 49x29 13-19
37. 02x11 6x17 +1 voor wit.

Diagram 4 : Ivens - De Witt 2-0

Een erg kombinatief fragment. Maar liefst drie types combinaties komen erin voor. Telkens meerdere malen ! Vanuit de diagramstand bovendien niet zo makkelijk te zien.

We starten met het verloop van de partij :

30. ... 09-13 ? 31. 39-34 06-11 A 32. 34x23 13-18 33. 28-22 ! 19x17
34. 27-21 16x27 35. 31x02 + Opblaaskombinatie

A 31. ... 13-18 ? 32. 34x23 18x29 33. 27-21 16x27 34. 32x21 26x17
35. 38-33 29x38 36. 37-32 38x27 37. 31x24 + Zetje van Weiss

A 31. 39-34 19-24 ? 32. 34x23 13-18 33. 47-42 A1 18x29 34. 28-23 29x18
35. 44-39 35x33 36. 38x09 04x13 37. 15-10 + (ondanks een schijf minder)

A1 Ook kan voor wit : 33. 27-22 18x29 34. 22-18 12x23 35. 28x10 29-33 36. 38x20 25x05 +1

A1 Wit kan wellicht best **niet** volgende combinatie nemen (zetje van Weiss) :

33. 47-41 18x29 34. 27-21 26x17 35. 38-33 29x27 36. 31x13 24-30 A2 37. 15-10 A3 14x05
38. 28-22 05-10 39. 37-31 10-14 40. 22-17 12x21 41. 13-08 21-26 42. 31-27 04-09
43. 41-37 14-19 44. 37-32 09-13 45. 08-03 06-11 46. 36-31 A4 26x28 47. 27-22 28x17
48. 3x26 19-23 en dit zal wel remise worden.

A2 Ook 36. 16-21 behoort tot de zwarte mogelijkheden

A3 Er dreigde immers 14-20

A4 46. 27-22 ? 30-34 47. 40x29 13-18 48. 22x24 11-17 49. 3x21 16x38 =

En nu de vraag : mag 6-11 ?

30. ... 06-11 31. 39-34 08-13 32. 34x23 13-18 33. 15-10 ! 04x15 B 34. 27-21 18x29
35. 32-27 26x17 36. 28-22 17x28 37. 27-21 16x27 38. 31x04 + Een onvervalste Napoleon slag !

30. ... 06-11 31. 39-34 09-13 32. 34x23 13-18 33. 27-21 18x29

34. 32-27 26x17 35. 28-22 17x28 36. 27-21 16x27 37. 31x02 + Napoleon bis

30. ... 06-11 31. 39-34 09-13 32. 34x23 13-18 33. 27-21 26x17 34. 32-27 18x29
35. 28-22 17x28 36. 27-21 16x27 37. 31x 2 11-16 38. 2x11 16x07 +

B Hier sluit een (ietwat wonderlijke) ontsnappingsmogelijkheid voor zwart :

33. 15-10 18x29 ! 34. 10-05 29-34 35. 40x29 19-24 36. 05x30 35x22 37. 27x18 12x23 =

In de diagramstand kon voor zwart wel het volgende :

30. ... **08-13** 31. 39-34 13-18 (niet 19-24 !) 32. 34x23 18x29 33. 27-21 16x27 34. 32x21 26x17
35. 38-33 29x38 36. 37-32 38x27 37. 31x02 19-24 38. 02x30 35x24 = na een zetje van Weiss.

We kijken tot slot naar 30. ... **07-11**

30. ... 07-11 31. 39-34 08-13 **C2** 32. 34x23 13-18 33. 15-10 04x15 gedwongen 34. 27-21 26x17
C1 35. 32-27 18x29 36. 28-22 17x28 37. 27-21 16x27 38. 31x04 + met Napoleon

C1 34. 27-21 18x29 35. 32-27 26x17 36. 28-22 17x28 37. 27-21 16x27 38. 31x 4 + (Napoleon)

C2 Ook op 31. ... 09-13 volgt nadien 27-21 ! enz... (Napoleon) of ook 28-22 ! enz...
(Opblaaskombinatie).

Eerlijkheidshalve moeten we in dit fraaie fragment de **Napoleon - slag** als onbetwiste uitschieter erkennen.

Diagram 5 : Golubeva - Jeszke 2-0

Zwart staat moeilijk.

36. ... 23-29 37. 34x23 13-18 ? **A** 38. 28-22 19x17 39. 27-21 16x27 40. 31x04 +

A Aangewezen was 37. ... 30-34 met belangrijke compensatie voor de schijf achterstand en remisekansen.

Diagram 6 : Jankovskaja - Fung 2-0

Wit kan hier een combinatie nemen , die overigens slechts gelijk spel oplevert :

25. 28-23 19x17 26. 35-30 25x23 27. 33-29 24x33 28. 39x19 13x24 29. 27-21 16x27
30. 31x04 11-16 31. 04-31 (gedwongen) 03-09 32. 31x04 12-18 33. 04x11 16x07 =

Diagram 7 : Selhorst - Algra 0-2

Ja. De klok wijst wel op vijf voor twaalf (of misschien ietsje later ☺) .

In de partij ging het als volgt :

31. 36-31 ? 21-26 32. 31-27 17-21 33. 28-22 **A** 23-28 34. 32x34 21x32 35. 38x27 24-30
36. 35x24 20x49 37. 40-35 49x12 38. 39-34 12x40 39. 45x34 + na enkele zetten.

A Als enige andere zet kwam in aanmerking :

31. 36-31 21-26 32. 31-27 17-21 33. 48-42 26-31 34. 27x36 21-27 35. 32x21 23x32
36. 38x27 29x47 +

In de diagramstelling kon wit nog ternauwernood ontsnappen als volgt :

31. 48-42 ! 21-27 **B** 32. 32x12 23x32 33. 38x27 29x47 34. 12-07 03-08 35. 07-02

Wit staat wel ietsje voordeliger maar zeker niet gewonnen.

Een mogelijke voortzetting kan worden :

35. ... 47-29 36. 27-22 08-12 37. 36-31 29-18 38. 31-27 18-23 39. 39-33 =

B 31. ... 21-26 32. 42-37 03-08 33. 36-31 17-21 34. 35-30 24x35 35. 33x24 20x29
36. 39-33 29-34 37. 40x18 13x22 38. 28x17 21x12 en wit staat zelfs voordeliger

B We kunnen ook nog een offer signaleren in volgende variant :

31. ... 21-26 32. 42-37 17-21 33. 28-22 03-08 34. 32-27 ! 21x41 35. 36x47 26-31
36. 33-28 23x32 37. 38x36 08-12 38. 36-31 12-17 39. 22x11 16x07 40. 43-38 13-18
41. 31-27 09-13 42. 38-32 met voordeel voor wit (maar allicht niet echt voldoende om de winst binnen te halen).

Diagram 8 : Leijser - Hendriksen 0-2

35. 30-25 ? 23-28 36. 32x34 21x32 37. 38x27 24-30 38. 35x24 20x49 +

Beter was :

35. 33-28 06-11 36. 36-31 21-26 37. 27-22 26x37 38. 32x41 23x32 39. 38x27 maar wit blijft het wellicht lastig hebben.

Diagram 9 : Boelatov - Boezjinski 1-1

44. (26-21) 08-13 ? 45. 27-22 16x18 46. 28-23 18x38 47. 39-33 38x29 48. 34x05



Nog werk aan de winkel voor wit. Beide partijen spelen het echter (bijlange) niet feilloos. Of speelde de tijdnoed ?

48. ... 13-18 49. 05-32 **Z1** 24-29 ? **Z2** 50. 32-28 ? **Z3** 12-17 51. 48-42 **Z4** 18-22 **Z5**
52. 28-32 11-16

Z1 De aangewezen zet

Z2 Een erg slechte zet die vrij snel verliest. De bedoelingen van zwart met deze zet blijven onduidelijk.

Mogelijk heeft hij zich miskeken en dacht te kunnen doorlopen met 29-34 40x29 25-30 maar dat gaat natuurlijk niet omwille van 29-23 +

Zwart had meerdere andere zetten die in aanmerking kwamen : 11-16 , 24-30 , of 18-22.
Dam 2.2 geeft nog volgende variant die hint dat de stand remise loopt :

49. (05-32) 18-22 50. 32-16 11-17 51. 16-02 24-29 52. 02-16 29-34 53. 40x29 25-30
54. 29-24 30x19 55. 16-32 **B** 19-24 56. 48-43 **A** 24-29 =

A 56. 32-23 24-30 57. 23x7 30-35 58. 48-43 22-27 59. 07-23 27-31
60. 43-39 35-40 61. 23x45 31-37 =

B 55. 16-38 22-28 56. 48-43 **B1** 17-22 57. 43-39 12-17 58. 39-34 19-24 59. 38x20 22-27
60. 20-14 28-33 61. 14-20 33-38 62. 20x42 27-32 63. 34-30 17-21 64. 30-25 21-26
65. 42-47 32-37 66. 25-20 26-31 67. 20-15 31-36 68. 15-10 36-41 69. 47x36 37-42 =

B1 56. 48-42 19-23 57. 42-37 17-22 58. 37-31 12-18 59. 31-26 28-32 60. 38x21 23-29 =

Z3 Aangewezen en voor de hand liggend : 32-38 en wat moet zwart nu doen ?

=> 50. 32-38 29-34 51. 40x29 18-22 52. 38-32 11-16 53. 29-24 met makkelijke linie - winst.
=> 50. 32-38 29-33 51. 40X29 +

Z4 Wit kon hier nog eens proberen met 28-32 maar na 25-30 loopt ook dit remise.

Z5 Met deze zet wordt het duidelijk remise

In de diagramstand mocht verder ook niet 12-18 noch 11-17.

- - - - - o - O - o - - - - -

Deel 5 - Korte Vleugel Opsluiting

letwat verrassend blijkt het opblaasmechanisme ook voor te komen in de Korte Vleugel Opsluiting (**KVO**). Ikzelf had nooit een dergelijke combinatie op het bord gehad hetgeen mijn onwetendheid wat verklaart. Nu is het KVO - genre een type spel dat een erg grote variatie van combinaties kent. Weiss liet zich bijvoorbeeld vrijwillig opsluiten en was uit op combinatieve situaties (in zijn voordeel ☺).

In het diagram hieronder het basismechanisme :

1. 33-28 23x32
 2. 34-29 ! **A** 25x23
 3. 43-38 32x34
 4. 40x07 en doorbraak voor twee schijven
- A** Wit kan hier ook eerst 43-38 spelen. Dit komt op hetzelfde neer.

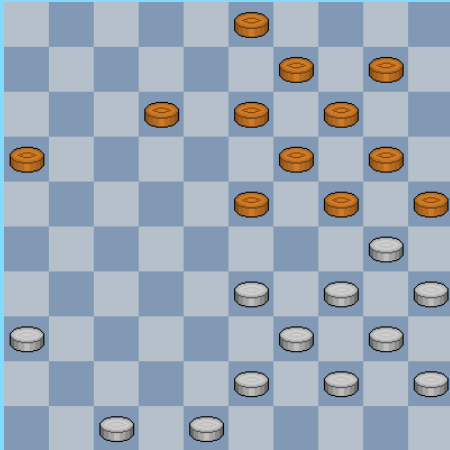

Niet evident om dit type combinatie op het bord te hebben. Het weg te geven materiaal (meestal minimum 5 schijven) moet immers voldoende gekompenseerd worden. Bedoeling van een combinatie blijft immers te winnen ... We hebben toch zo een dertig standen kunnen sprokkelen.

In de standen waar een doorbraak kan verkregen worden tegen de kostprijs van twee schijven moet toch altijd even opgelet worden. Een twee - schijven doorbraak wordt vaak als het maximum aanzien dat men zich kan permitteren. Een garantie op succes is het echter niet.

- - - - - o - O - o - - - - -

8-12 ?

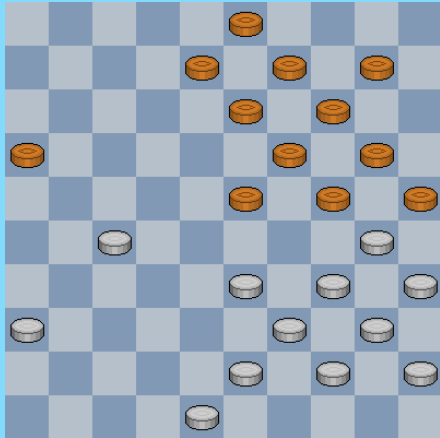

1

Wit voert een forcing uit

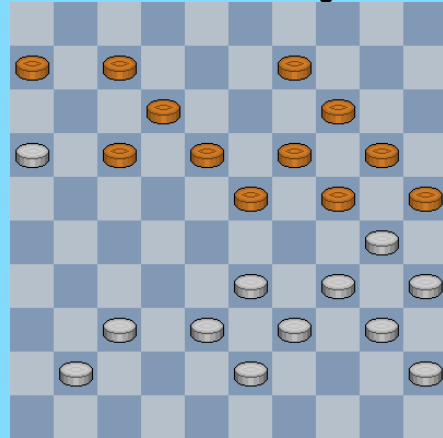

4

7-12 ?

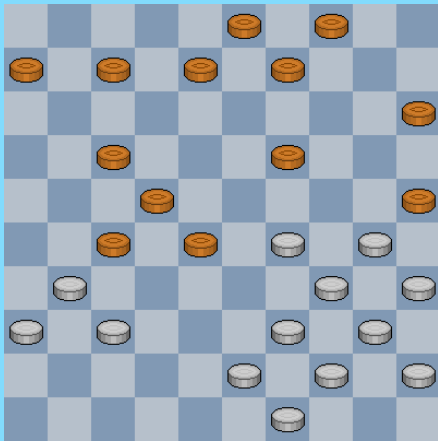

2

Wit probeert een remisekombinatie

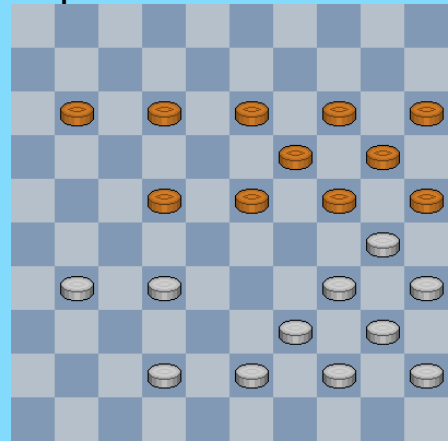

5

18-23 ?

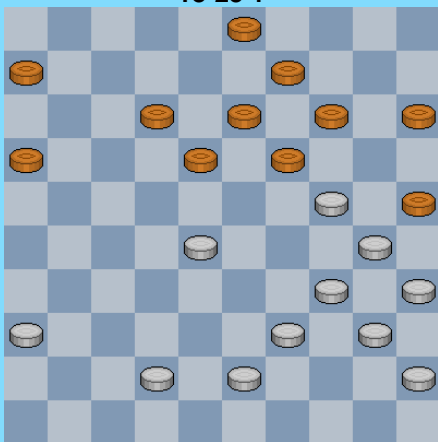

3

Wit combineert zich vrij

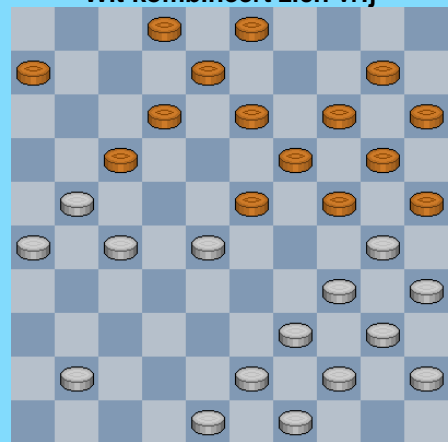

6

Wit forceert winst

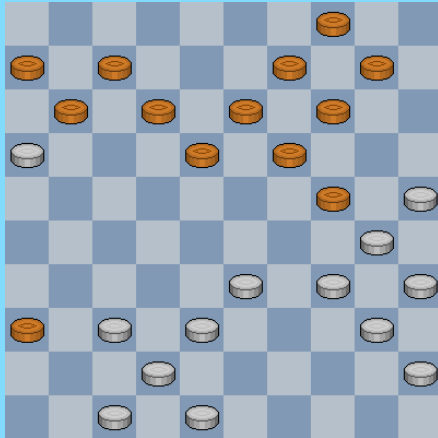

7

8-12 ?

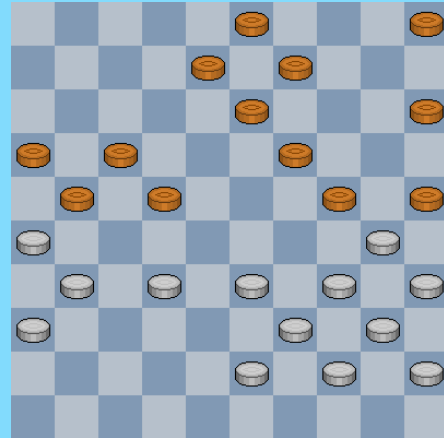

10

Wit neemt een (tweede) combinatie

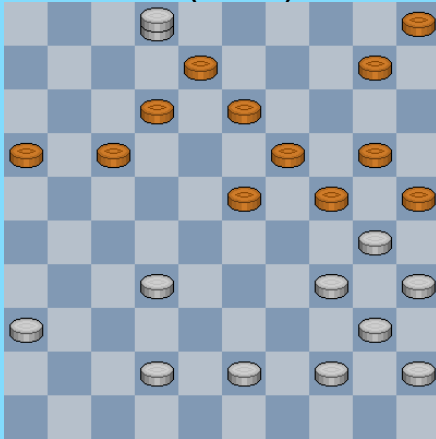

8

43-39 ?

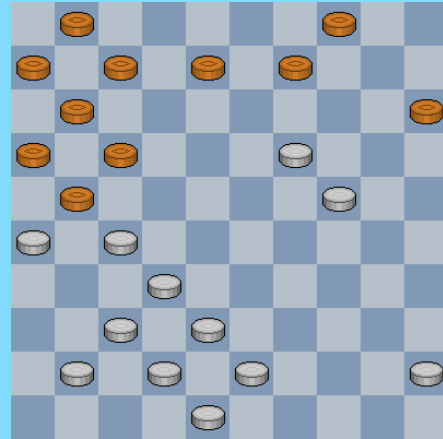

11

Wat speelt zwart ?

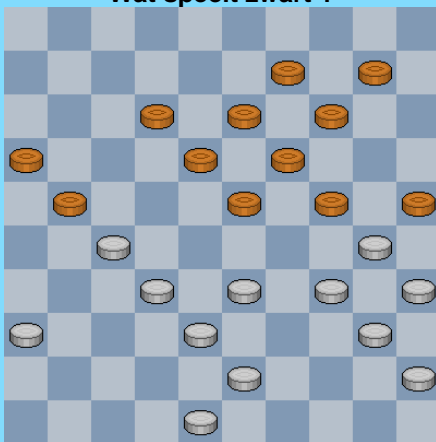

9

Zwart forceert winst

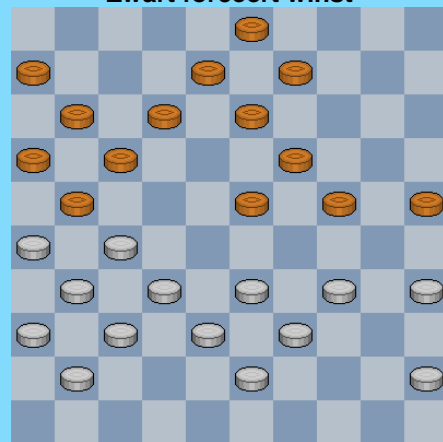

12

35-30 ?

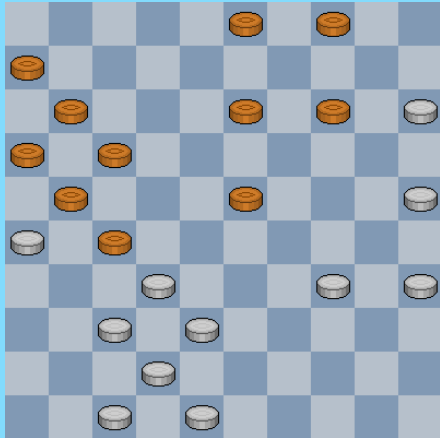

13

16-21 ?

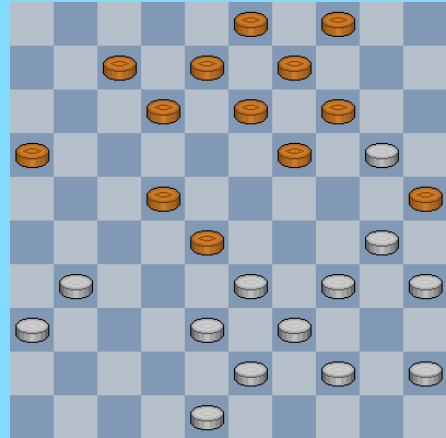

16

29-24 ? (erg moeilijk want diep)

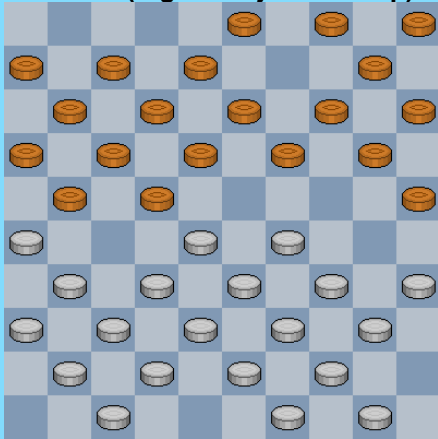

14

14-20 ?

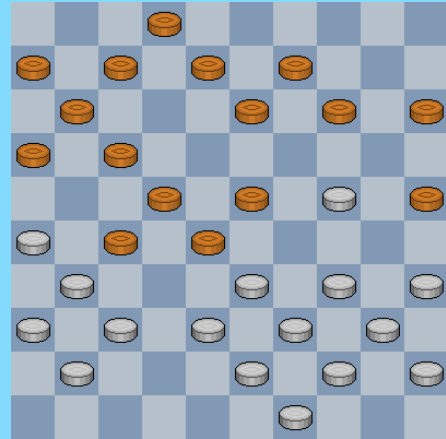

17

Hoe wint zwart ?

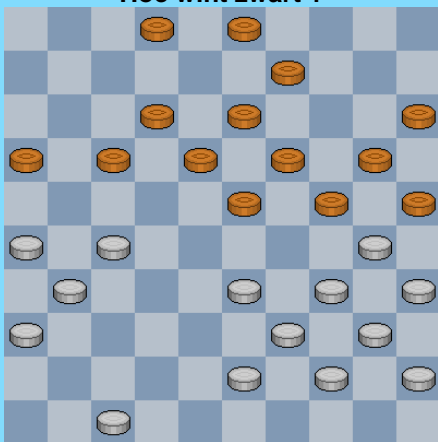

15

Heeft zwart nog remisekansen ?

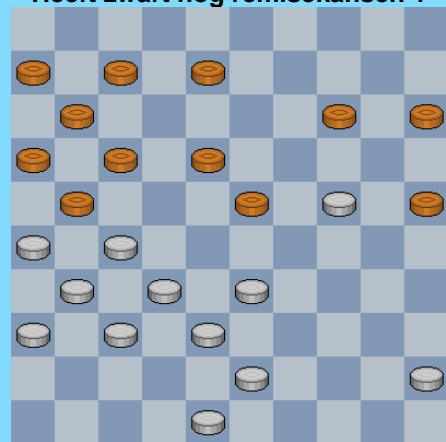

18

12-18 ?

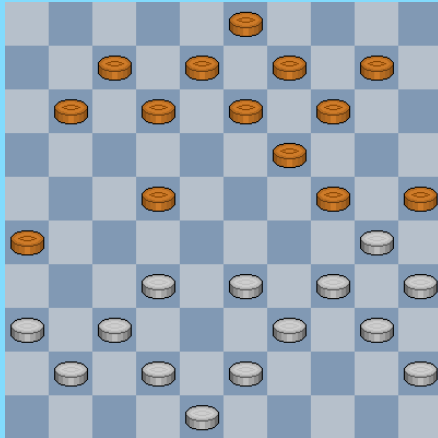

19

Zwart pleegt een offer 24-29 ?

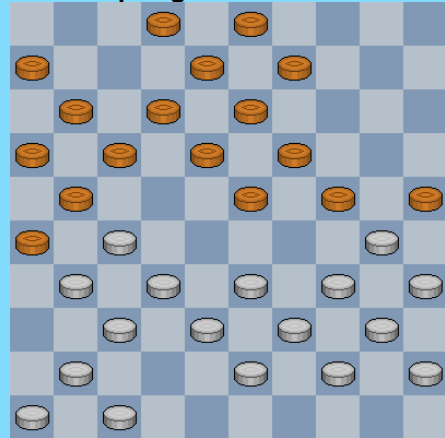

22

Wit kan zich vrij combineren

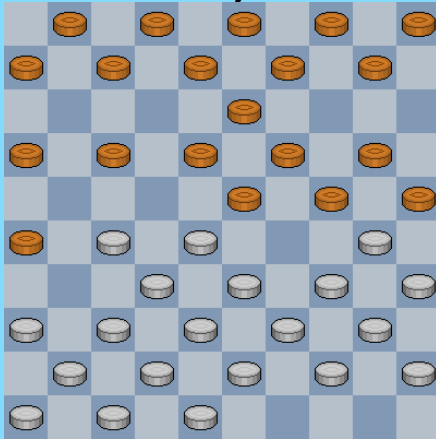

20

Mag wit de doorbraak naar 6 nemen ?

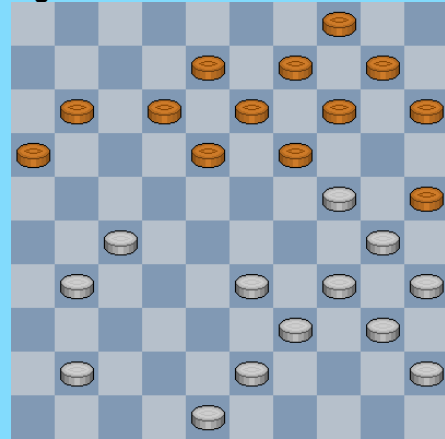

23

Wit combineert zich vrij

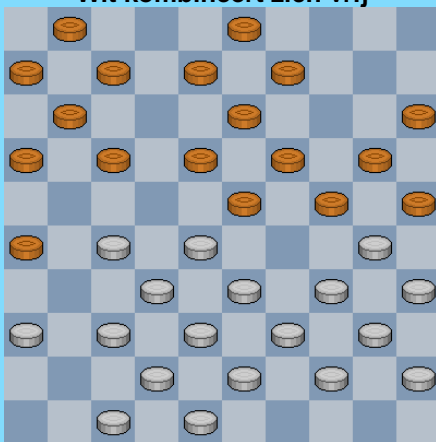

21

(15-20 49-43) 20-25 ?

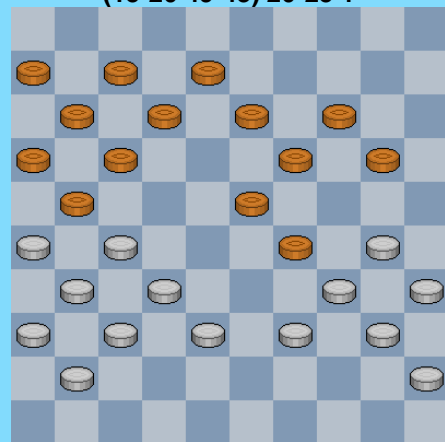

24

2-7 ?

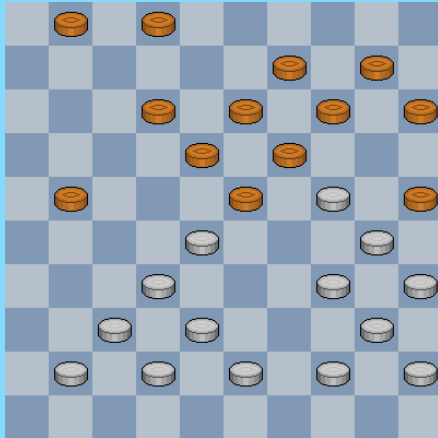

25

Wat speelt wit ... ?

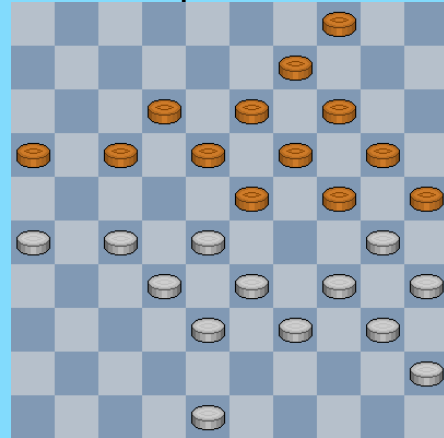

28

Wit kan een (dure) doorbraak nemen

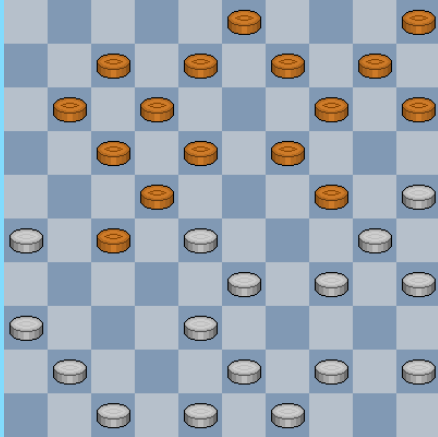

26

45-40 ?

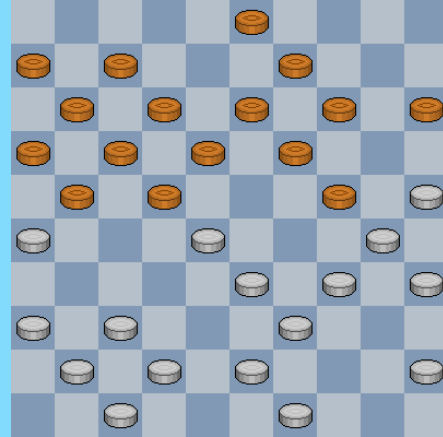

29

3-8 ?

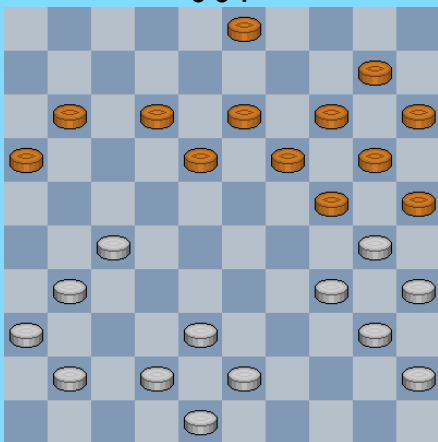

27

Mag wit naar veld 6 ?

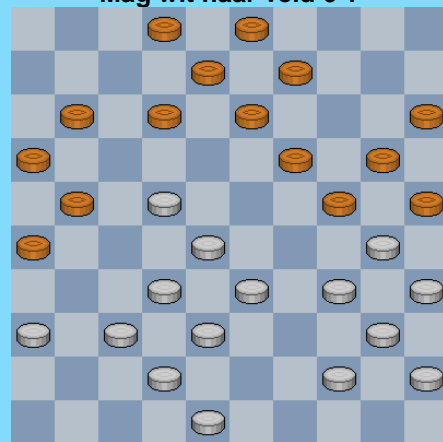

30

Diagram 1 : Scholma - Otten 2-0

Na 08-12 kon wit een dure doorbraak nemen. Gezien de goede witte verdedigende opstelling van de resterende schijven doenbaar.

31. ... 08-12 ? 32. 27-21 16x27 33. 33-28 23x32 34. 34-29 25x23
35. 43-38 32x34 36. 40x07 13-18 37. 07-01

Na een aantal zetten kon Auke winnen.

Diagram 2 : Weijman - De Vries 1-1

Een erg **kadukelijke** stand (vooral voor zwart 😊).

We geven eerst het partijverloop :

28. ... 07-12 ? 29. 29-23 27-32 30. 23x14 09x20 31. 34-29 25x23
32. 43-38 32x34 33. 40x07 06-11 34. 07x16 08-12

Er ontstaat nu een moeilijk partij- einde. Moeilijk om te winnen voor wit. Wit staat natuurlijk beter want zal kunnen doorbreken. Vraag blijft welke toegevingen hij daarbij moet doen. In de partij liep het remise. We gaan er niet dieper op in.

Wit heeft echter andere mogelijkheden (binnen dezelfde combinatie) !

28. ... 07-12 ? 29. 29-23 27-32 30. 23x14 09x20 31. 31-26 ! 32x41
32. 36x47 28-32 A 33. 34-29 25x23 34. 43-38 32x34 35. 40x07 06-11
36. 07x16 22-27 !

Opnieuw ontstaat een stand met gelijk materiaal (7 bij 7 deze keer). De uitdunning van het materiaal geeft de doorbraak echter meer kansen. En ook al moeten de moeilijkheden nog altijd niet onderschat worden (zwart kan een vangstelling opbouwen met 20-24 en de zaak vertragen) dan kan deze stand wellicht tot winst worden gevoerd !

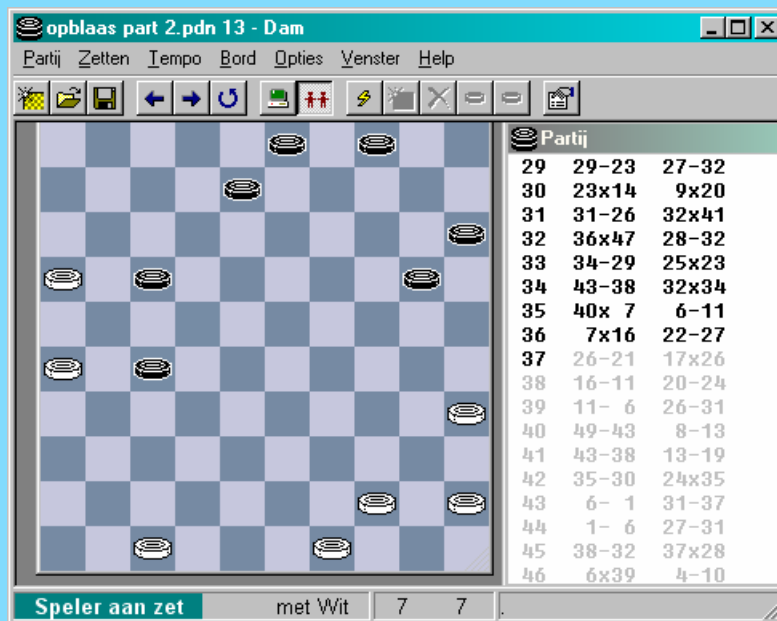

A 32. 36x47 28-33 33. 39x28 22x33 34. 30-24 20x29 35. 34x23 08-13
36. 35-30 25x34 37. 40x38 04-09 38. 44-39 en wit zal de schijf voorsprong behouden

Wit heeft zelfs een derde mogelijkheid :

28. ... 07-12 ? 29. 29-23 27-32 30. 23x14 09x20 31. 43-38 ! 32x41
 32. 36x47 06-11 33. 47-42 04-09 34. 49-43 20-24 35. 30x19 09-13
 36. 34-30 25x34 37. 39x30 13x24 38. 30x19 en hoewel de schijf extra verworven blijft kan dit nog niet met volle zekerheid over het resultaat gezegd worden. Zwart heeft inderdaad enige positionele compensatie.

Wat kon zwart in de diagramstand wel spelen ?

28. ... 07-11 geeft dezelfde varianten, maar 28. ... 09-14 geeft gelijk spel :

28. ... 09-14 29. 29-23 27-32 30. 31-26 32x41 31. 36x47 28-33 B 32. 39x28 22x33
 33. 34-29 19x28 34. 29x38 25x34 35. 40x29 =

B niet 31. ... 28-32 ? 32. 30-24 en zwart moet wel naar 30 slaan met goede stand voor wit.
 32. ... 19x28 ? 33. 24-19 14x23 34. 34-30 25x34 35. 40x38 +1

Diagram 3 : Van Ingen - Van der Peppel 2-0

Wit heeft zopas 33-28 gespeeld.

33. (33-28) 18-23 ? 34. 36-31 23x32 35. 34-29 25x23 36. 43-38 32x34
 37. 40x07 19x30 38. 35x24 en wit wint

Diagram 4 : Baltazji - Voroeshilo 2-0

Boven het diagram stond niet dat wit zou winnen ...
 Hetzelfde idee van het voorgaande diagram speelt.

39. 33-28 ! 23x32 40. 37x28 18-23 gedwongen 41. 38-33 23x32 42. 34-29 25x23
 43. 16-11 07x16 44. 43-38 32x34 45. 40x07



Een dure doorbraak (ten koste van 3 stukken), maar wel doenbaar want de zwarte stukken staan ongelukkig. Of dit wint blijft zeer de vraag. In de partij gaf zwart onmiddellijk op, mogelijk onder de indruk van de combinatie (of speelde de klok ?).

Dam2.2 geeft als mogelijke variant :

45. (40x07) 09-13 46. 07-01 20-25 47. 01-29 13-18 48. 29x11 06x17 =

Diagram 5 : Mangal - Lamers 1-1

Na een mislukte omsingelingspartij heeft wit het (erg) moeilijk.
Hij probeerde het volgende :

39. 31-27 22x31 40. 32-28 23x32 41. 34-29 25x23 42. 43-38 32x34 43. 40x16

Hij kon later effectief remiseren.

Diagram 6 : Veld - De Vries J. 2-0

(23. ... 18-23) 24. 27-22 23x32 25. 22x11 06x17 26. 34-29 25x23
27. 43-38 32x34 28. 40x09 20-25 29. 09x29 = Wit won echter later de partij.

Diagram 7 : Koeperman - Tsgegolev 2-0

Een forcing !

De wederzijdse posities hebben niet al te veel contactpunten. Toch staat zwart (vrijwel) verloren.
De laatste zet van zwart was 8-13. Zeker niet de beste , maar vraag blijft of andere zetten verlies konden afwenden.

27. 38-32 ! **A** 11-17 **B** 28. 33-28 **C** 18-23 **D** 29. 34-29 ! 24x22 30. 16-11 07x16
31. 25-20 14x34 32. 40x07

Doorbraak voor twee schijven.

Hier komt er uiteraard geen damafname (pogingen). Alles zal ervan afhangen van wat de beide kleuren nog in petto hebben. Nog heel wat ... al gaan we er niet verder op in. Koeperman won uiteindelijk.

A Introduceert de mogelijkheid van 37-31 en legt aldus de zwakte bloot van het open veld op 8

B Wellicht de beste of moeten we zeggen de minst slechte zet :

=> 27. ... 12-17 28 37-31 +

=> 27. ... 18-22 28. 37-31 36x29 29. 34x23 19x28 30. 30x17 met volgend knock-out stand :



=> 27. ... 10-15 28. 25-20 14x25 29. 37-31 36x29 30. 34x03 25x34 31. 40x20 15x24 32. 03x21 +
=> 27. ... 18-23 28 34-29 23x34 29 40x20 en zwart mag niet achterlopen op 15 en verliest aldus een van zijn manschappen.

C Wit gaat recht op zijn doel af : de zwakke schijf 19 veroorzaakt door het lege veld op 8.

D Wat kan zwart nog anders ? :

=> 28. 33-28 10-15 29. 25-20 14x25 30. 28-23 +

=> 28. 33-28 06-11 29. 28-23 18x29 30. 34x23 19x28 31. 30x08 12x03 32. 32x23 en de witte plus schijf kan niet worden gerekupereerd door zwart.

Een terugblik : het diagram toonde (ook) de sterkte die van het witte rechterblok kan uitgaan , in combinatie met de gepaste opstelling en steun van de andere schijven. Erg leerzame stuff. En uiteraard een sterk fragment van de Russische reus.

Diagram 8 : Cordier - Luteyn 2-0

We hebben zelden een dam in de aanvangstand. Er ging dan ook reeds een (eerste) combinatie vooraf. Na 15-20 van zwart , in een overigens gewonnen stand , nam zwart nog een tweede combinatie :

37. ... 15-20 38. 32-28 23x32 39. 34-29 25x23 40. 43-38 32x43 41. 44-39 43x34
42. 40x07 10-14 43. 07-01 19-23 44. 01x34 13-19 45. 02x13 19x08 en + na enkele zetten

Diagram 9 : Lewina - Fintsuk 2-0

Wit heeft zopas met 39-33 niet alleen een sterke zet afgeleverd maar spant meteen een valstrik.

34. (39-33 !) 24-29 ? 35. 33x24 23-28 36. 32x23 18x20 37. 34-29 ! 25x23
38. 43-39 21x34 39. 40x07

De doorbraak kost twee schijven maar aan winst mag niet getwijfeld worden.

We laten zonder commentaar de techniek van de wereldkampioene spreken :

39. ... 20-24 40. 07-01 10-15 41. 01-06 19-23 42. 06-50 14-19 43. 36-31 16-21
44. 50-44 24-29 45. 31-26 13-18 46. 26x17 18-22 47. 17x28 23x32 48. 48-42 29-34
49. 44-17 19-24 50. 17-21 32-37 51. 42x31 34-39 52. 45-40 15-20 53. 40-34 39x30
54. 21-12 +

We gaan nog even terug naar de diagramstand.

De goede zwarte zetten liggen niet voor het rapen :

=> 34. (39-33) 10-15 ? 35. 27-22 18x27 36. 32-28 23x32 37. 33-28 32x23
38. 34-29 24x42 39. 48x37 25x34 40. 40x07 + voor wit

=> 34. (39-33) 21-26 ? 35. 27-22 18x27 36. 32x21 16x27 37. 34-29 23x34
38. 40x20 25x34 39. 20-15 + voor wit

=> 34. 39-33 14-20 ? 35. 27-22 18x27 36. 32-28 23x32 37. 33-28 32x23
38. 34-29 24x42 39. 48x37 25x34 40. 40x07 + voor wit

Het antwoord op de vraag luidde dus : zwart moet 12-17 spelen.

Diagram 10 : Mamedova - Ratsok 1-1

29. ... 08-12 ? 30. 34-29 25x23 31. 32-27 21x32 32. 43-38 32x34 33. 40x07

De witspeelster faalde echter in de afwerking van deze (gewonnen) stand.

Hetzelfde mechanisme verbiedt ook de zet 9-14 in de diagramstand :

29. ... 09-14 ? 30. 34-29 25x23 31. 32-27 21x32 32. 43-38 32x34 33. 40x27 !
en zwart kan opgeven.

Diagram 11 : Kleinrensink - Van Wel 1-1

Zwart was een schijf achtergeraakt met nog een opsluiting op de koop toe.
Na 43-39 kan hij echter een remisekombinatie uitvoeren :

32. 43-39 ? 17-22 33. 26x28 08-13 34. 19x08 07-12 35. 08x17 11x44 36. 41-36 44-49
37. 45-40 49x31 38. 36x27 =

Diagram 12 : Ladage - Krajenbrink 1-1

Bij een korte vleugelpartij kan (soms) ook de opgesloten partij beter dan !
De witte stand heeft een zwakte in het open veld op 42 en zwart zal dit koppelen aan het
opblaasmechanisme.

Zwart kan (op leerzame wijze) winnen als volgt :

32. ... 24-30 ! 33. 35x24 19x30 34. 33-28 A 13-18 35. 28x19 08-13 B
36. 19x08 17-22 37. 26x28 09-14 38. 08x17 11x44 met winnende doorbraak.

A Op 34. 27-22 wint zwart gewoon een schijf

A Op 34. 45-40 wint gewoon 30-35 en wit heeft geen enkele zet

A Op 34. 33-29 tenslotte volgt 34. ... 17-22 ! 35. 26x19 13x44 +

B Zwart kan ook 17-22 gevolgd door 08-13 maar in de partij "wint zwart een tempo".

Het diagram na de doorbraak komt eraan :

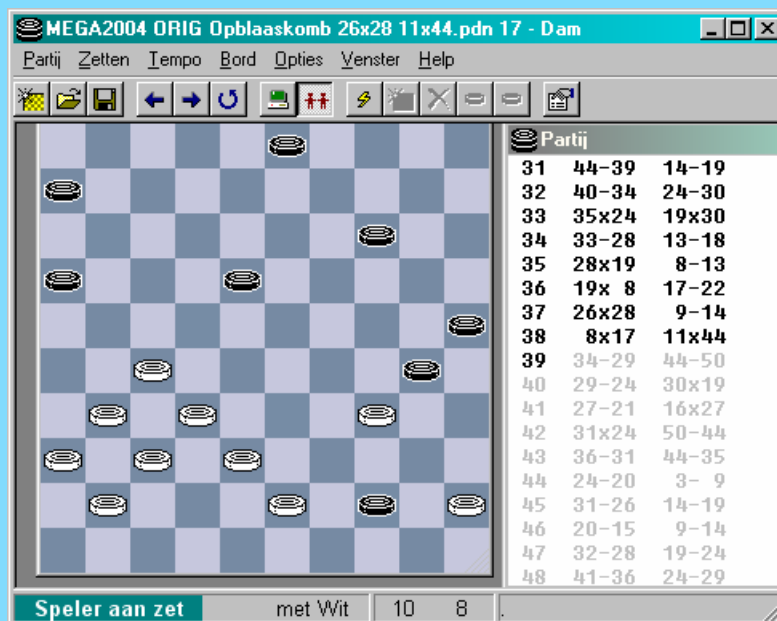

De kommentaar hierboven ("winnende doorbraak") gaat overigens wat kort door de bocht.
Het diagram toont een bijzonder moeilijke stand en in de partij hebben de beide spelers het mekaar
niet makkelijk gemaakt. Fraai spel bovendien en door beiden puik gespeeld. Het zou teveel plaats (en
inspanning ☺) vergen om dit alles door te nemen.

Voor de liefhebbers plaatsen we hier nog wel de notatie , zonder enige kommentaar echter.

39. 34-29 44-50 40. 29-24 30x19 41. 27-21 16x27 42. 31x24 50-44 43. 36-31 44-35
44. 24-20 03-09 45. 31-26 14-19 46. 20-15 09-14 47. 32-28 19-24 48. 41-36 24-29
49. 38-32 29-34 50. 28-23 06-11 51. 43-39 34x43 52. 45-40 35x44 53. 23-19 14x23
54. 15-10 44-50 55. 32-27 43-49 56. 37-32 11-16 57. 10-04 49-44 58. 04-15 44-06
59. 15-47 06-01 60. 47-41 50-33 61. 41-46 33-39 62. 46-41 39-48 63. 41-46 48-43
64. 46-41 01-06 65. 41-47 06-01 66. 47-41 43-48 67. 41-46 48-42 68. 27-22 42-48
69. 32-27 01-06 70. 46x 5 06x33 71. 05-32 = Oef

Diagram 13 : Van der Nap - De Jong 0-2

Een eerste blik op de stelling zou misschien het **ongemakkelijke** veld 27 voor zwart aanwijzen. Echter ook wit moet op zijn tellen passen. Met 35-30 speelt hij zwart volledig in de kaart door de dreiging **17-22** ten volle aktiveren. Aangewezen was 34-30.

Partijverloop :

37. 35-30 ? 13-19 38. 34-29 ? A 23x34 39. 30x39 **17-22** 40. 26x28 27-31
41. 37x26 16-21 42. 26x17 11x44 +

A 38. 48-43 ? **17-22** 39. 26x28 27-31 40. 37x26 23-29 41. 34x23 16-21
42. 26x17 11x33 43. 38x29 19x39 +

A 38. 47-41 ? **17-22** 39. 26x28 27-31 40. 37x26 23-29 41. 34x23 16-21
42. 26x17 11x33 43. 38x29 19x46 +

A Wit kan misschien best nog tweemaal offeren :

38. 25-20 14x25 39. 37-31 27x36 40. 38-33 03-08 41. 33-29 08-12 42. 29x07 11x02
43. 42-38 02-07. Het blijft er benard uitzien voor wit.

Diagram 14 : Keurentjes - Mooij 0-2

Diagram 1



Hierboven ziet u het beslissende moment verderop in de partij. Het gebeurt zelden dat de stand zó ver kan **teruggespoeld** worden naar het oorspronkelijke diagram. We konden deze **buitenkans** dan ook

niet laten liggen. In de partij moet 12. 29-24 als beslissende fout worden aanzien (31-27 was aangewezen). Het blijft natuurlijk een heksentoer het ganse verdere verloop voor de geest te halen. Al moet het voor de zwartspeler zelf iets makkelijker wezen dan voor ons : zet per zet geraakt hij er wel. Steeds schijf 24 aanvallen , de witte rechtervleugel aldus om zeep helpen en tenslotte toeslaan vanuit de korte vleugelopsluiting.

Heel veel kommentaar vergen de komende zetten niet :

12. 29-24 ? 20x29 13. 34x23 18x29 14. 33x24 22x33 15. 38x29 19x30 16. 35x24 04-09
17. 50-45 14-19 18. 40-35 19x30 19. 35x24 10-14 20. 44-40 14-19 21. 40-35 19x30
22. 35x24 09-14 23. 45-40 14-19 24. 40-35 19x30 25. 35x24 05-10 26. 49-44 10-14
27. 44-40 14-19 28. 40-35 19x30 29. 35x24 03-09 30. 31-27 A 13-18 31. 39-34 09-14
32. 42-38 14-20 33. 27-22 18x27 34. 43-39 B 12-18 35. 24-19

Hier belanden we bij diagram 1

35. ... 27-31 C 36. 36x27 17-22 37. 26x28 08-13 38. 19x08 07-12 39. 08x17 11x44 +

Wanneer u dit heeft opgelost kan u 28 zetten diep in de toekomst kijken (☺) .

A 30. 32-28 09-14 +

B 34. 47-42 08-13 35. 32-28 27-32 36. 38x27 21x23 37. 29x09 20x40 + voor zwart

B 34. 24-19 08-13 35. 19x08 12x03 36. 43-39 20-24 37. 29x20 15x24 +

C Het extra afstaan van schijf 27 blijft wel nodig :

35. ... 08-13 36. 19x08 17-22 37. 26x28 07-12 38. 08x17 11x31 39. 32x21 16x27
40. 39-33 20-24 41. 29x20 15x24 42. 33-28 06-11 43. 41-37 31x42 44. 47x38 11-17
45. 38-33 24-30 46. 34-29 30-35 47. 28-23 18-22 =

Diagram 15 : Mondt - Luteyn 1-1

32. ... 09-14 33. 27-22 (de enige) 18x27 A 34. 31x11 16x07

Het witte blok staat volledig gepend. Wit meent zich met een combinatie te redden :

35. 33-28 23x32 36. 34-29 25x23 37. 43-38 32x34 38. 40x09 24-30 39. 35x13 14-19
40. 13x24 03x14 en zwart veroverd een schijf. Door een fout speelplan loopt hij verder nog de winst mis.

A Ook anders slaan loodst zwart naar de winst :

33. ... 17x28 34. 33x22 18x27 35. 31x22 02-07 36. 22-17 12x21
37. 26x17 07-12 38. 17x08 13x02 ! en het moeilijk te zien hoe wit dit zal overleven.

Diagram 16 : Manchenko - Savin 2-0

28. ... 16-21 ? 29. 34-29 25x23 30. 44-40 14x25 31. 35-30 25x34 32. 40x16 +

Diagram 17 : Jurg - Bakhuizen 2-0

24. (30-24) 14-20 ? 25. 33-29

=> 25. ... 13-18 26. 24-19 23x14 27. 29-24 20x29 28. 34x01

=> 25. ... 08-12 26. 29x18 20x29 27. 34x21 16x27 28. 37-32 12x23 29. 32x01

=> Best lijkt nog (Dam2.2) : 25. ... 27-32 26. 38x18 23x12 27. 43-38 28-33 28. 39x28 17-21

29. 26x17 11x42 30. 37x48 maar veel moet zwart niet verwachten.

Zwart besluit dan maar te sterven als zelfmoord commando :

25. ... 28-32 26. 37x19 17-21 27. 26x28 08-12 28. 19x17 11x42 29. 31x22 42-48
30. 41-37 48x30 31. 35x24 + en de adrenaline kan weer naar beneden.

Diagram 18 : Jurg - Vrijland 1-1

De zwarte stand is precair (al enkele zetten ...) :

=> 32. ... 23-29 33. 27-22 17x39 34. 43x01 +

=> 32. ... 08-12 33. 33-28 +

=> 32. ... 07-12 33. 24-19 +

In de partij kiest zwart de (wellicht) beste zet :

32. (39-33) 14-20 33. 33-28 20x29 34. 28x19 17-22 35. 26x28 08-13
36. 19x08 07-12 37. 08x17 11x42

Iets onverwacht staat wit ook nu nog vrijwel gewonnen :

38. 32-28 ! de aangewezen zet 42-47 39. 27-21 16x27 40. 31x13 en deze stand met twee schijven meer moet wit tot een goed einde kunnen brengen. Hij deed dit niet in de partij.

- - - - - o - O - o - - - - -

Diagram 19 : Bartels - Sturhoofd 2-0

26. ... 12-18 ? 27. 34-29 25x23 28. 32-28 23x32 29. 37x06 07-11
30. 06x17 08-12 31. 17x08 03x12 +1

Diagram 20 : Kozlow - Kolodiev 0-2

Na 9. ... 14-20 combineert wit zich vrij :

09. ... 14-20 10. 34-29 ! 23x34 A 11. 40x29 25x23 12. 35-30 24x35
13. 33-29 23x34 14. 39x30 35x24 15. 27-21 16x27 16. 32x25 en wellicht staat wit iets makkelijker.

A 10. ... 25x34 11. 39x30 23x25 12. 27-21 16x27 13. 32x14 10x19 en ook hier een iets makkelijker stand voor wit.

Diagram 21 : De Jong D. - Heeringa 2-0

Hetzelfde principe als voorgaand diagram :

(20. ... 12-17 ?) 21. 34-29 23x34 ? A 22. 40x29 25x23 23. 35-30 24x35
24. 33-29 23x34 25. 39x30 35x24 26. 27-21 16x27 27. 32x25

Beide kleuren tellen evenveel stukken. Gezien de bijzondere opstelling van de witte schijf op 25 en de zwarte schijven op 15 en 24 moet wit onze duidelijke voorkeur hebben. In de partij kon zwart de zwakte passend uitbuiten.

A 21. ... 25x34 22 39x30 23x25 23 27-21 16x27 24 32x14 13-18
25 37-32 9-13 en zwart kan zonder problemen de schijf terugwinnen.

Diagram 22 : Van Westerloo - Pippel 2-0

Zwart probeert een offer. De redenering luidt als volgt. Wit zit in de KV en moet ook op de andere bordhelft danig oppassen. Noch schijf 41 noch 47 kunnen echt worden opgeschoven. Zwart hoopt zijn schijf terug te zien , met extra compensatie.

Met een offer kan het echter altijd **mislopen**, zeker als ze nog een tweetal tussenzetten aan te pas komen. Zo ook hier :

21. ... 24-29 !? 22. 33x24 09-14 23. 24-20 A 23-28 24. 20x09 03x14 25. 32x23 19x28
26. 34-29 ! 25x23 27. 38-33 21x32 28. 33x22 18x36 29. 37x10 en wit gaf op.

A De enige zet, immers op 47-42 komt : 23. 47-42 ? 17-22 24. 41-36 23-28 25. 32x23 21x41 26.
46x37 18x20 +1 en een gewonnen stand voor zwart

We lieten ook eens Dam2.2 lopen vanuit het diagram :

21. ... 02-07 22. 34-29 23x34 23. 40x20 25x14 24. 30-24 19x30 25. 35x24 en kan een spannende strijd ontstaan met mogelijks voordeel voor de witte kleuren.

Diagram 23 : Groot - Karman 0-2

Zwart had als laatste zet 06-11 gespeeld.

Wit heeft blijkbaar weinig vertrouwen in zijn stelling (die hij nochtans op eigen initiatief had ingenomen) en besluit tot volgende zelfmoorddoorbraak.

27. ... 06-11 28. 34-29 ? 25x23 29. 33-28 23x21 30. 31-26 19x30

31. 26x06 14-20 32. 35x24 20x29

Kostprijs : drie schuiven en bovendien blijft de schijf op 6 nog een tijdje in de wachtkamer alvorens te (kunnen) promoveren. Wit gaat hemel en aarde moeten bewegen om aan remise te geraken. Dam2.2 kan dit misschien ... Kortom : te duur. Wit verloor ook.

Merken we nog op dat de bijzondere positie van de witte schijf op 24 zowel wit als zwart de nodige beperkingen en kopbrekens bezorgt. Wit was dus niet verplicht zich in te laten op de doorbraak.

Diagram 24 : Scholma - Wemer 1-1

Komplexe materie in deze KV partij die zo dadelijk en heel eventjes zelfs een dubbele KV partij wordt.

(29. ... 15-20 30. 43-39) 20-25 ? A 31. 38-33 29x38 32. 32x43 21x32 33. 37x28 23x32
34. 34-29 ! 25x23 35. 43-38 32x34 36. 40x20

Diagram 1



Zwart mag duidelijk niet de witte schijf achteruitslaan want dan heeft hij op zijn linkerhelft geen enkele schijf meer. Hij kan echter nog ernstig en rechtlijnig weerwerk bieden :

36. 16-21 37. 20-15 21-27 38. 31x22 17x28 39. 15-10 28-33 40. 10-04

Beter dan damnemen op veld 5

40. ...33-39 41. 04-10 19-24 42. 10-15 24-30 43. 35x24 39-43

Rechtlijnig gespeeld door de beide kleuren. Nu wordt het echter ietsje moeilijker .

Diagram 2

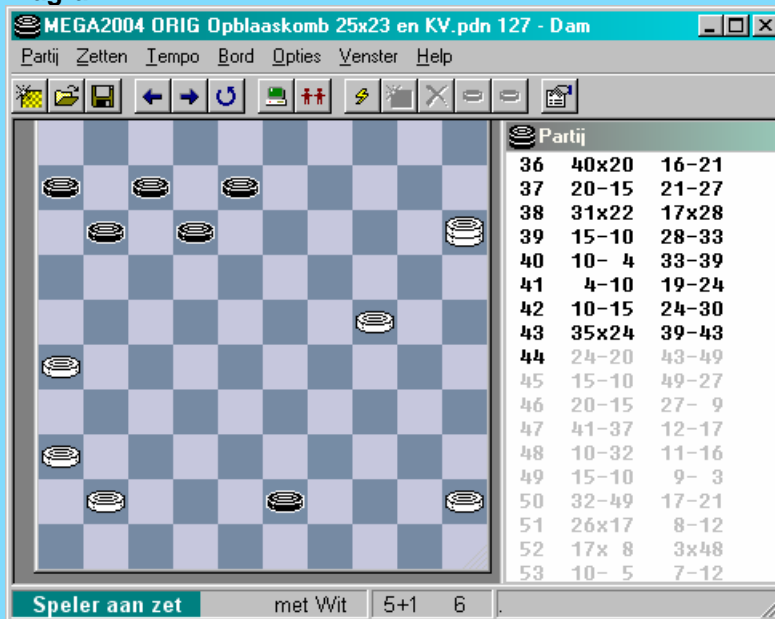

44. 24-20

Wellicht de beste , op 24-19 volgt 08-13 met allicht remise en aan 41-37 kleven ook bezwaren... die we niet nader toelichten. 44. ... 43-49

Nu kan volgende , mooie winst :

45. 20-14 49-32 of ? 46. 15-10 32x46 47. 26-21 !! met onderstaand mooi **tableau**-plaatje :

Diagram 3



Zwart mocht niet onmiddellijk 10-05 :

47. 10-05 46x10 48. 05x02 11-16 49. 02x11 06x17 =

In de partij ging het verder met 45. 15-10 en nam wit een tweede dam. De stand kan als gewonnen

beschouwd worden maar (in deze overigens toch niet de onderschatten stand) gaat Auke toch enkele malen in de fout. Over de rest van dit eindspel valt overigens nog héél wat (☺) te vertellen maar dit PDFje wordt al zo groot...

A We hadden nog een kleine aanvulling tegoed. Wat kon zwart doen in plaats van 20-25 ? Op 20-24 volgt 32-28 + De enige (korrekte) zwarte zet : 23-28 !

30. ... 23-28 31. 34x23 20-25 32. 40-34 28-33 **A2** 33. 38x29 **A1** 19x28 34. 32x23 21x32
 35. 37x28 17-21 36. 26x17 11x44 37. 29-24 13-18 38. 23-19 14x23 39. 34-29 23x34
 40. 30x50 18-23 =

A1 33. 39x28 17-22 ! 34. 27x20 25x14 35. 26x17 11x42 36. 37x48 19x46 + voor zwart
A2 32. 40-34 13-18 33. 27-22 18x40 34. 45x34 28-33 35. 38x29 17x28
 36. 32x23 19x28 37. 26x17 11x22 =

Diagram 25 : Birnman - Issalène 2-0

De zwartspeler was die dag niet bij de les. In een schabouwelijke stand terechtgekomen (de rechtervleugel van zwart kan moeilijk veel slechter opgesteld worden) en een schijf achter (nadat wit achter een zwarte schijf op 29 was gelopen) speelde hij hier :

29. ... 02-07 ? 30. 34-29 23x34 31. 40x29 25x23 32. 41-36 19x30 33. 28x26 +

Verplicht was 29. ... 02-08. Niet dat dit zwart zou kunnen redden.
 Volgende variant komt rechtlijnig op het bord :

29. ... 02-08 30. 44-39 21-26 31. 41-36 01-07 32. 36-31 07-11 33. 31-27 11-17
 34. 27-21 17-22 35. 28x17 23-28 36. 32x23 18x20 37. 30-24 ! 20x29 38. 34x23 19x28
 39. 21-16 12x21 40. 16x27 en het mag duidelijk zijn dat schijf 28 én de partij verloren gaan.

Diagram 26 : Martens - Goudt 0-2

De witspeler had een interessant maar gevaarvol doorbraak idee.
 21. 36-31 27x36 22. 26-21 17x26 23. 28x06 07-11 24. 06x17 12x21

Dat was het eerste luik zullen we maar zeggen.
 25. 25-20 14x25 26. 34-29 ! 25x23 27. 33-28 23x32 28. 38x16



De witte schijf kan niet worden gestopt en de doorbraak staat dus op het bord. Maar kost wel twee schijven en zwart heeft vangstellingen klaar. Bijzonder moeilijk te beoordelen, ook na de doorbraak. Dam2.2 heeft er ook een beetje last mee maar geeft toch het voordeel aan zwart.

Een gedurfde en risikovolle opzet in elk geval.

Louter ter info en zonder commentaar geven we de rest van de partij. Wit slaagt er niet in een vuist te maken en gaat ten onder.

28. ... 08-12 29. 16-11 18-22 30. 41-37 12-17 31. 11-06 09-13 32. 48-42 13-18
 33. 44-39 10-14 34. 39-34 19-23 35. 34-30 14-19 36. 45-40 22-28 37. 30-25 05-10
 38. 40-34 10-14 39. 34-30 28-32 40. 37x28 23x32 41. 43-38 32x43 42. 49x38 18-23
 43. 42-37 17-22 44. 38-33 23-28 45. 33-29 24x33 46. 30-24 19x30 47. 35x24 22-27
 48. 06-01 27-32 49. 37-31 36x27 50. 24-19 14x23 51. 01x42 27-31 en wit geeft op.

Diagram 27 : Van Leeuwen - Van Westerloo 1-1

Ook hier kan wit een doorbraak nemen voor 2 schijven.

27. ... 03-08 ? 28. 27-21 16x27 29. 31x22 18x27 30. 34-29 25x23
 31. 35-30 24x44 32. 43-39 44x33 33. 38x16

Diagram 1



Deze stelling (ook vóór de combinatie) laat zich beter aanvoelen door de witspeler. De risico's lijken veel beperkter dan bij diagram 26. Het getob zal zich vooral langs zwarte kant situeren.

34. ... 08-12 zwart kiest voor het achteruitslaan van de witte schijf. De andere mogelijkheid was met 19-23 vangstellingen voor te bereiden.

34. 16-11 12-17

35. 11x31 zwart staat wel erg belabberd

36. ... 20-24 36. 31-27 24-29 37. 27-22 29-34 38. 48-43 19-24 39. 22-17 24-30
 40. 17-11 15-20 41. 11-07 20-25 42. 43-38 30-35 43. 38-33 25-30 44. 42-38 10-15
 45. 41-37 14-20 46. 37-32 20-25 47. 32-28 15-20 48. 36-31 20-24 49. 31-26 35-40
 50. 07-01 13-18 51. 01x15 A 40-44 52. 15-10 44-50 53. 10-19 30-35 =

A 51. 01x20 25x14 52. 38-32 40-44 53. 33-29 34x23 54. 28x10 44-49 55. 32-28 30-34

56. 10-04 34-39 =

Beide partijen hebben het vrij rechtlijnig en goed gespeeld en eerder ietwat verwonderlijk (vanuit diagram 1 gezien) heeft zwart remise bereikt. Wellicht schuilt er wel een winstgang voor wit tussen zet 40 en 50. Maar zo gemakkelijk te bewijzen valt het op het eerste gezicht niet.

Diagram 28 : Tsjizjow - Tsegolev 0-2

De namen van de spelers klinken als een klok. En er staan bovendien kleine puntjes boven het diagram ... (☺) We nemen eerst het partijverhaal :

35. 27-22 18x27 36. 32x21 23x43 37. 34-29 **B** 25x23 38. 48-42 **A** 16x27 39. 39x48 en wit geeft op

A Wit heeft geen passende **tempozet** om uiteindelijk op veld 7 te belanden ...

Het moet duidelijk zijn dat er ergens een witte vergissing in het spel sloop. Minder duidelijk wanneer wit dit dan wel bemerkt heeft. Het lijkt erop dat Tsjizjow dit pas op het einde merkte want bij zet 37 was nog het volgende mogelijk :

B 37. 33-28 16x27 38. 28-23 ! 19x28 39. 30x10 04x15 40. 34-29 43x23
41. 35-30 25x34 42. 40x07 !

Een variant van de opblaaskombinatie kon dus alsnog ! Een ander paar mouwen betreft de resulterende stand die daarna ontstaat :

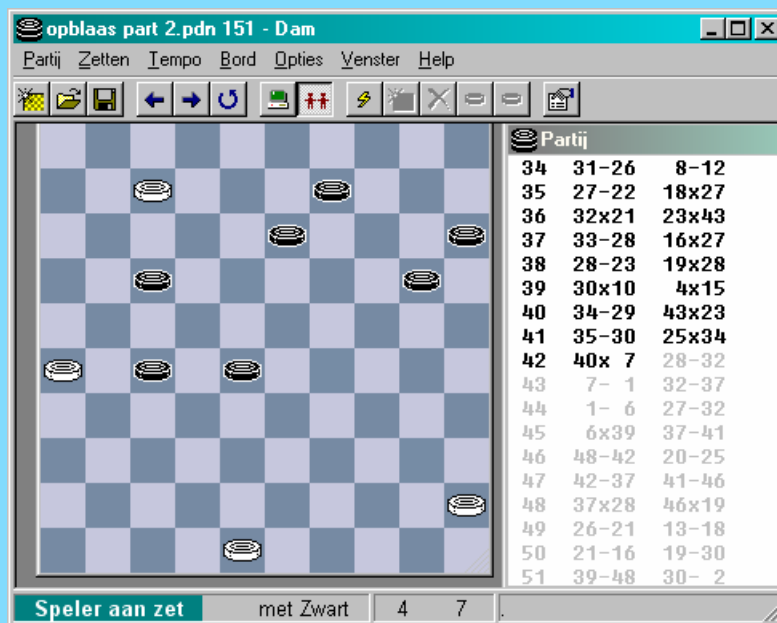

Dit ziet er wel erg moeilijk uit voor wit. Dam2.2 komt toch nog met volgende remisevariant :

42. ... 28-32 43. 07-01 32-37 44. 01-06 27-32 45. 06x39 37-41 46. 48-42 20-25
47. 42-37 41-46 48. 37x28 46x19 49. 26-21 13-18 50. 21-16 19-30 51. 39-48 30-02
52. 48-34 18-22 53. 34-07 02x11 54. 16x07 22-28 55. 07-01 09-13 56. 01-29 =

We gaan nog even terug naar de oorspronkelijke diagramstand. Wit staat bepaald ongemakkelijk. Dam2.2 geeft volgende spelgang aan :

35. 48-43 04-10 36. 27-21 16x27 37. 32x21 23x32 38. 38x27 17-22 39. 33-28 22x44
40. 40x49 24-29 41. 34x23 19x28 42. 21-16 25x34 43. 16-11 28-32 44. 27x38 34-39
45. 43x34 12-17 46. 11x22 18x27 en wit zal dit wel remise kunnen houden

Diagram 29 : Van de Velde - Okken 0-2

Het open veld op 8 veroorzaakt de meerslag en maakt aldus de combinatie mogelijk. Nadat de schijf op 8 terechtkomt , volgt een opblaasdeeltje.

23. 45-40 ? 14-20 24. 25x23 18x38 25. 30x08 22x44
26. 43x32 beter dan 42x33 ... 17-22 (ook 09-13 zou voor zwart kunnen)
27. 26x28 44-50 28. 08x17 11x33 29. 35-30 50-45 30. 49-44 09-13 (verplicht)
31. 32-27 13-18 (verplicht) 32. 30-25

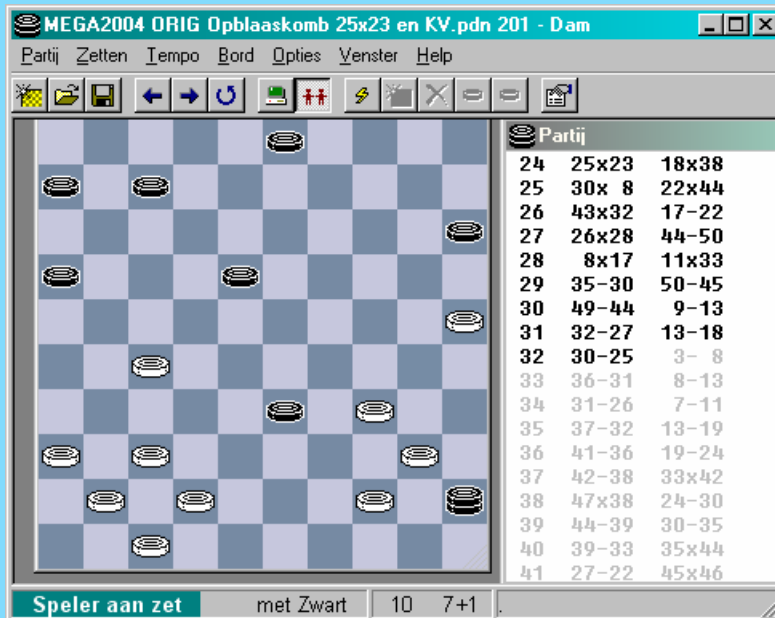

De nu ontstane stand kan verrassend lang door wit in stand gehouden worden. Dit komt doordat de dam niet kan bewegen en ook dat zwart niet zomaar veld 23 kan betreden wegens 34-30 en 30-24 ! Een beetje een patstelling dus. Maar uiteindelijk moet wit uiteraard de rol lossen.

32. ... 03-08 33. 36-31 08-13 34. 31-26 07-11 35. 37-32 13-19 36. 41-36 19-24 37. 42-38 33x42
38. 47x38 24-30 en zwart won.

Diagram 30 : Groeneveld - Faber 0-2

Zwart speelde als laatste zet 06-11.

Wit kan nu doorbreken naar 6 ten koste van slechts 1 enkele schijf.

Toch mag de doorbraak niet genomen worden !

In de partij ging het als volgt :

26. ... 06-11 ! 27. 34-29 ? 25x23 28. 22-18 13x22 29. 28x06 02-07 !
30. 40-34 A 12-18 31. 44-39 09-13 en wit gaf op

A ook 44-39 brengt geen zoden aan de dijk.

----- o - O - o -----

Deel 6 - Veld 37 (14)

Het mag geen totale verrassing genoemd worden dat de database ook een vrij omvangrijke groep standen bevat gecentreerd rond veld **37 (14)**. Vooreerst wordt veld 32 (19) ontruimd waarna de combinatie vertrekt vanuit veld 37 (14) naar bijvoorbeeld 10 of 8 of zelfs 6 (respektievelijk 41 of 43 of zelfs 45).

Onderstaand diagram toont het basismechanisme bij dit soort opstellingen :

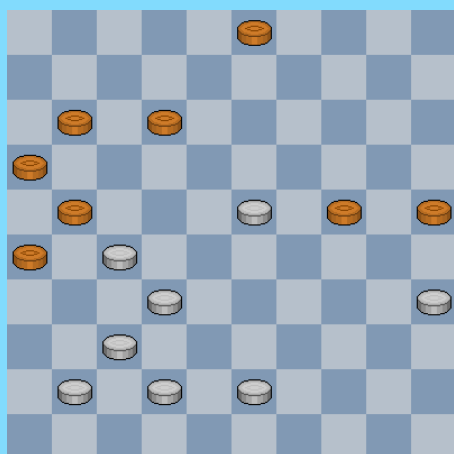

1. 23-19 24x13
 2. 32-28 ! 21x23
 3. 35-30 25x34
 4. 43-39 34x43
 5. 42-38 43x32
 6. 37x06
- en de afwerking :
6. ... 26-31
 7. 06-01 31-36
 8. 41-37 16-21
 9. 01-06 21-27
 10. 6-28 27-32
 11. 28-05 32x41
 12. 05x46 +

----- o - O - o -----

29-34 ? (++) 10

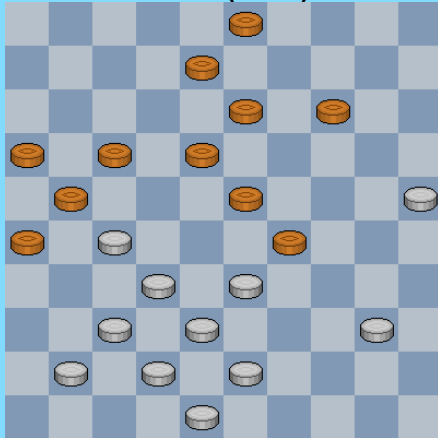

1

29-34 ?

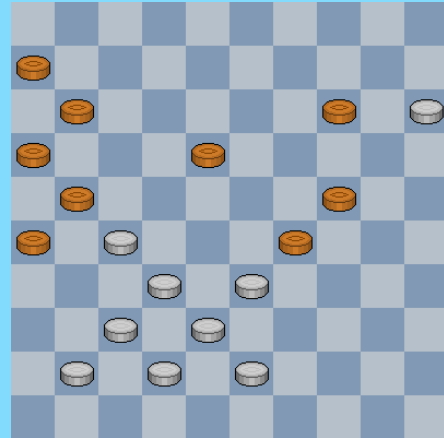

4

Mag wit de combinatie nemen ?

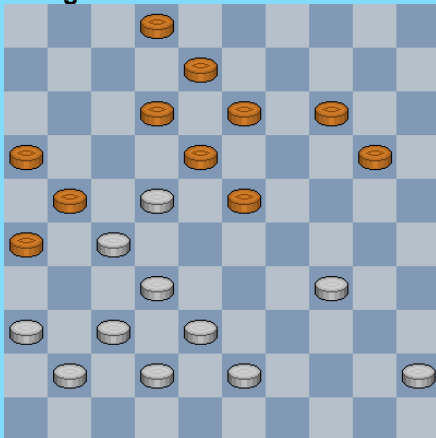

2

20-24 ?

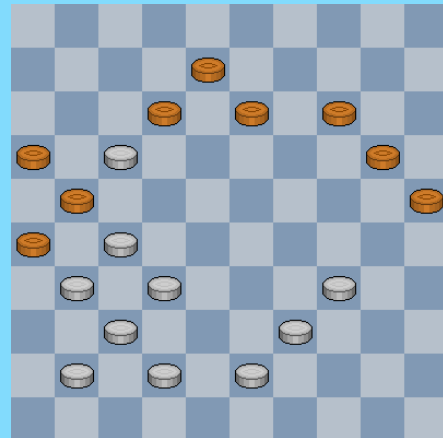

5

2-7 ?

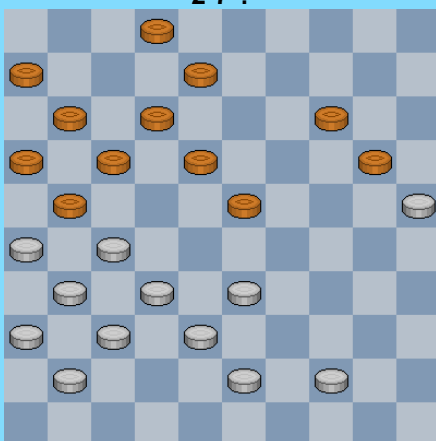

3

17-22 ?

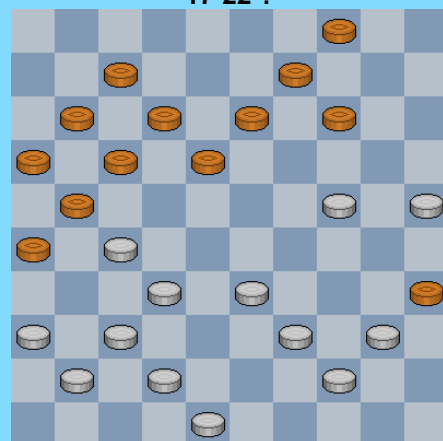

6

Wat doet wit ?

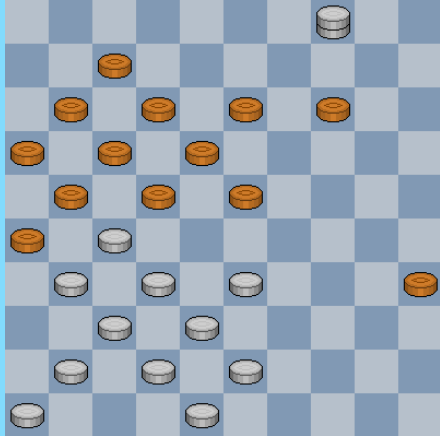

7

10-14 ? Welke zet wel ?

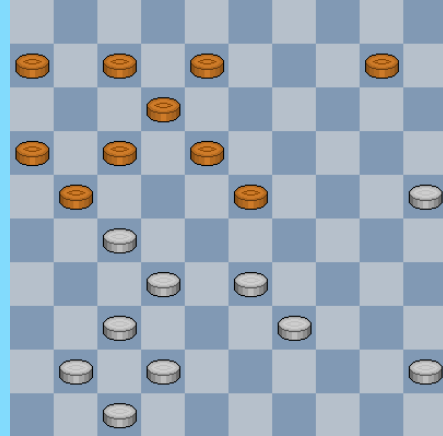

10

29-34 ?

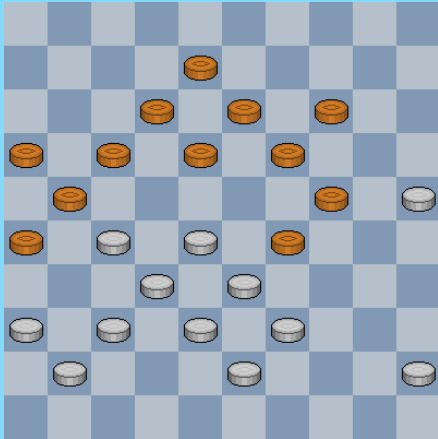

8

42-37 ? (++ 41)

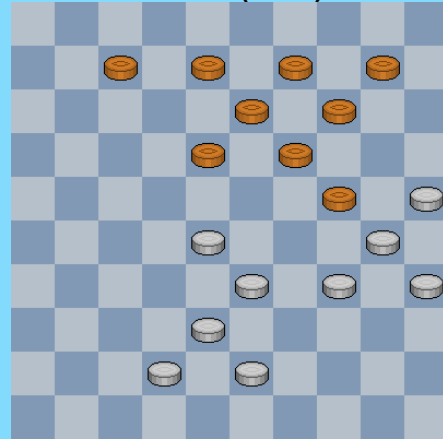

11

23-29 ?

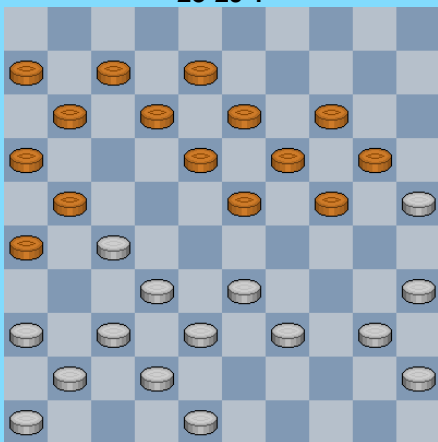

9

Mag wit een aanval inzetten op 24 ?

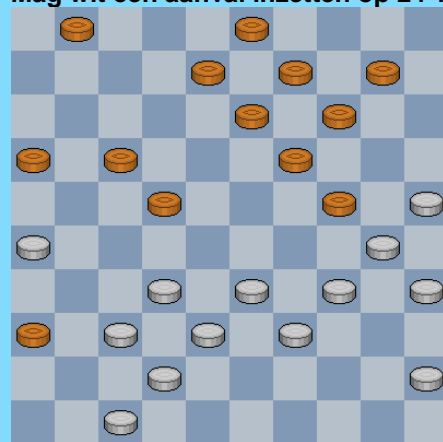

12

Hoe werkt zwart dit af ?

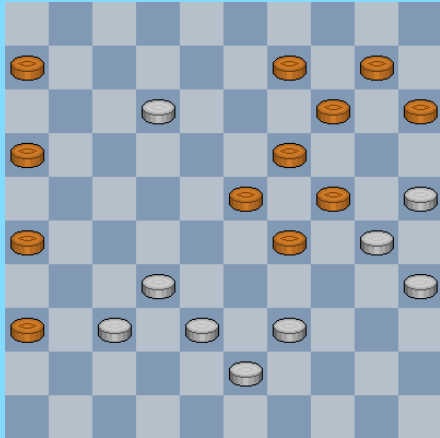

13

Wat speelt wit ?

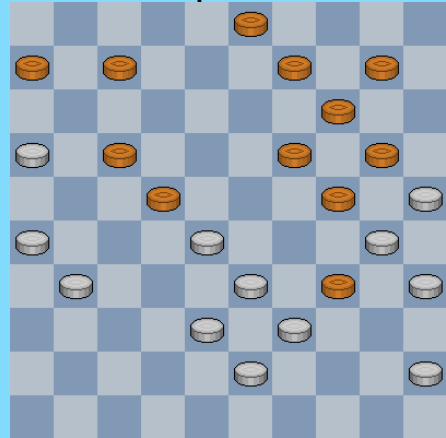

16

39-34 ?

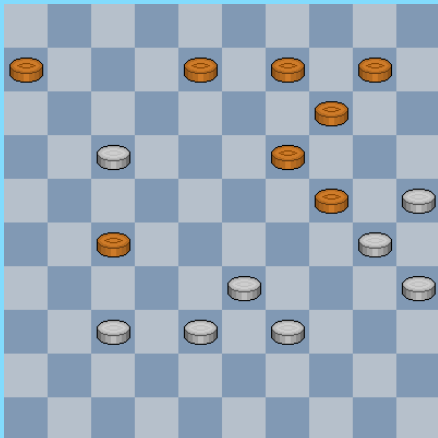

14

41-37 ?

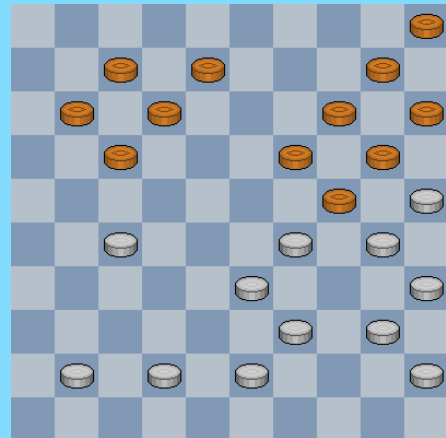

17

Wat speelt zwart ?

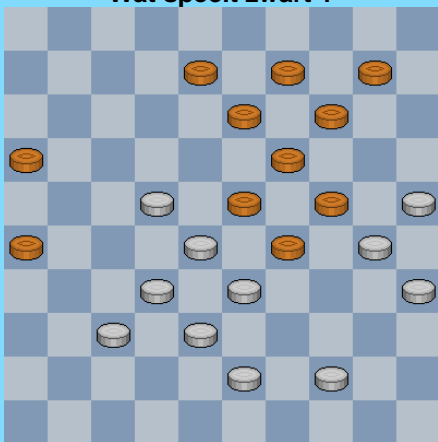

15

34-30 ?

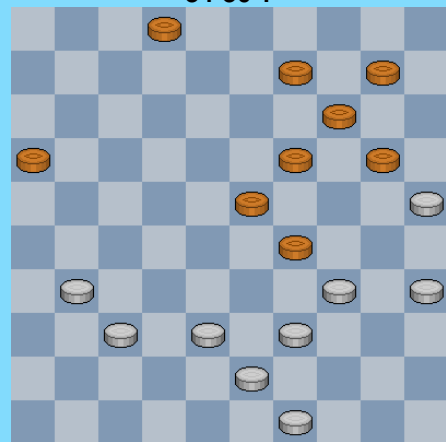

18

39-33 ?

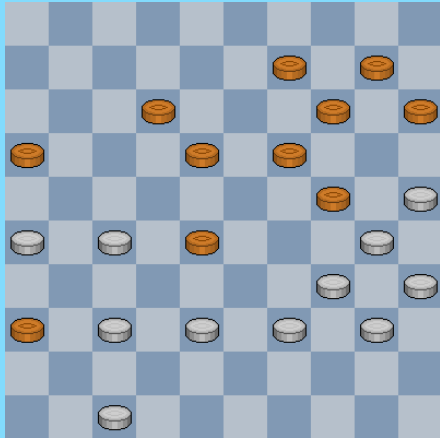

19

Over welke opties beschikt wit ?

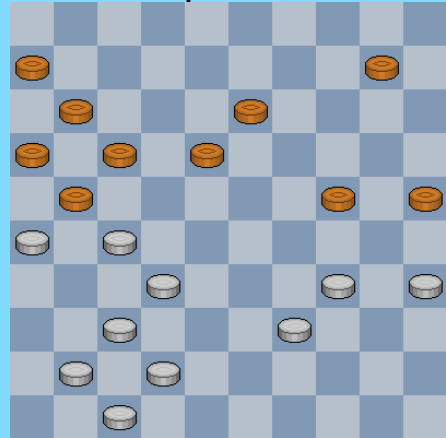

22

3-9 ? (++ 08)

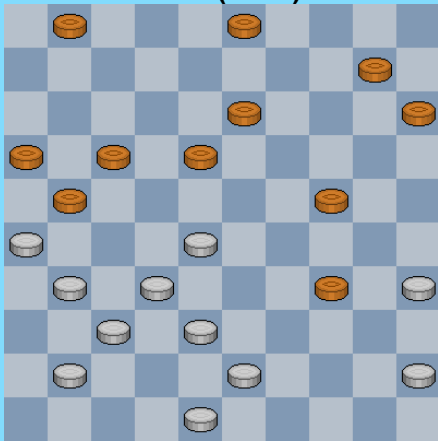

20

Wit wint

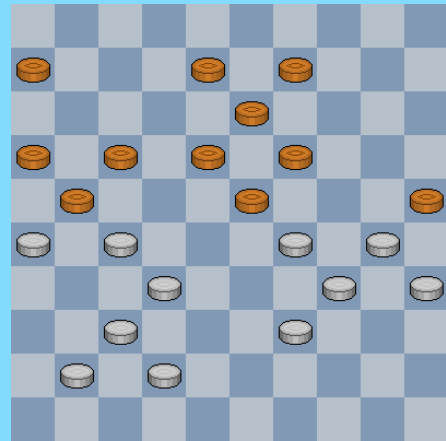

23

Wat doet wit ?

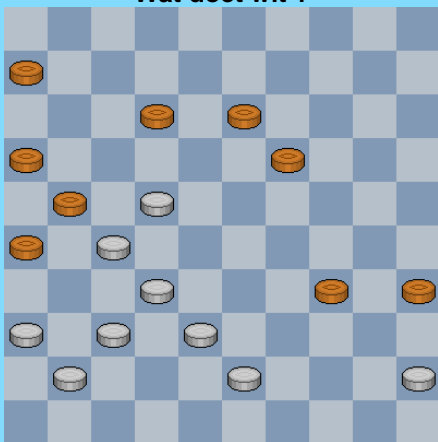

21

Wit wint

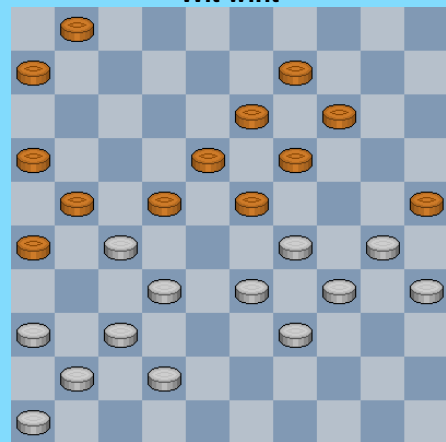

24

Welke oplossing kiest wit ?

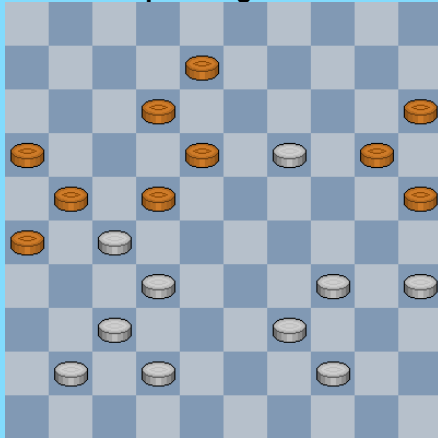

25

Zwart combineert

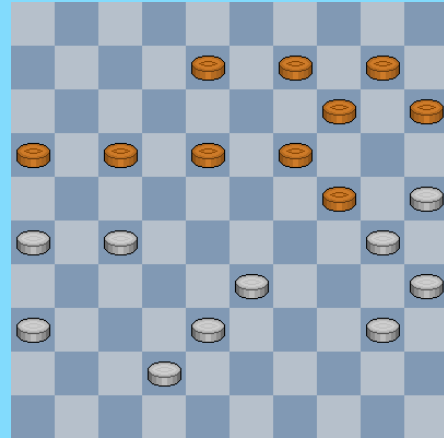

28

20-24 ?

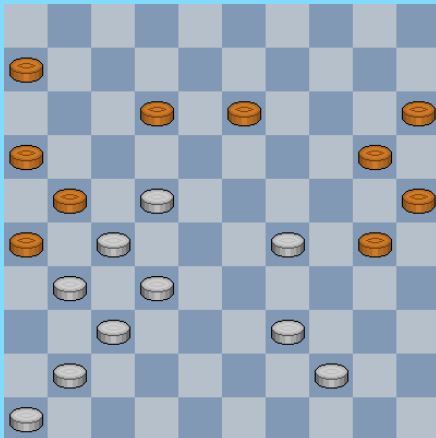

26

8-12 ? (++) 06

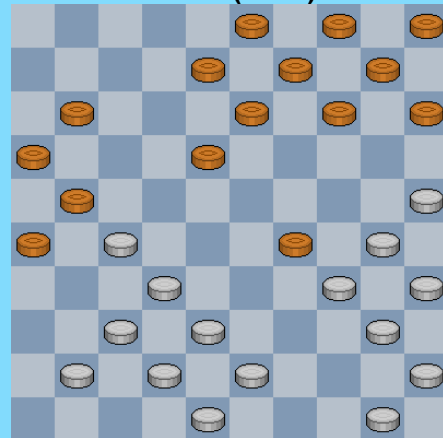

29

Kan/mag wit schijf 24 aanvallen ? (++) 43

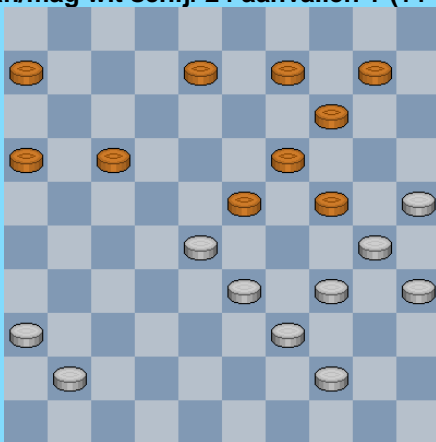

27

Wit aan zet

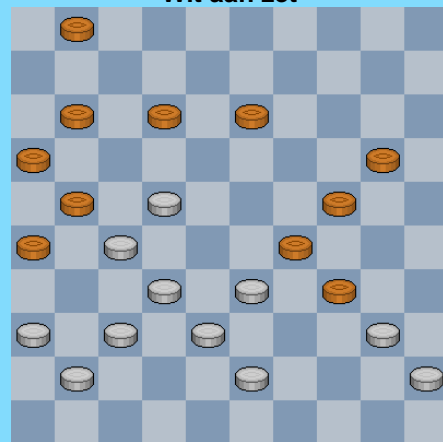

30

17-22 ?

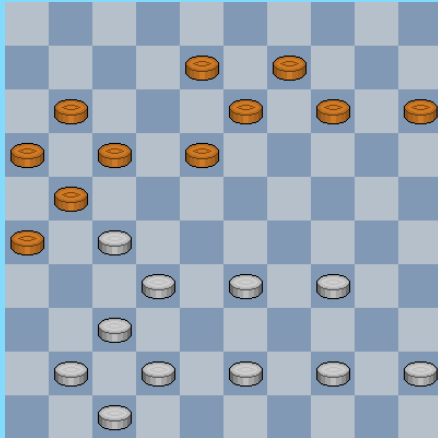

31

17-22 ?

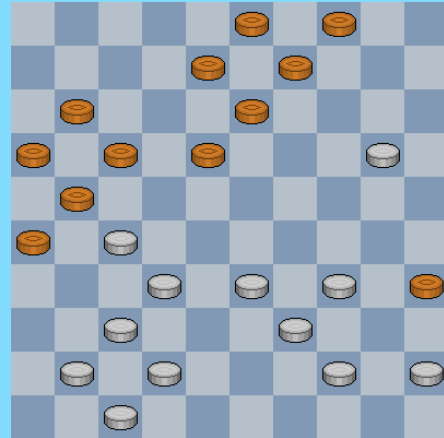

34

8-12

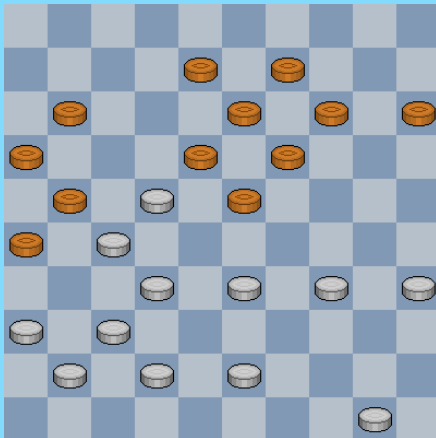

32

32-27 ? (++ 45)

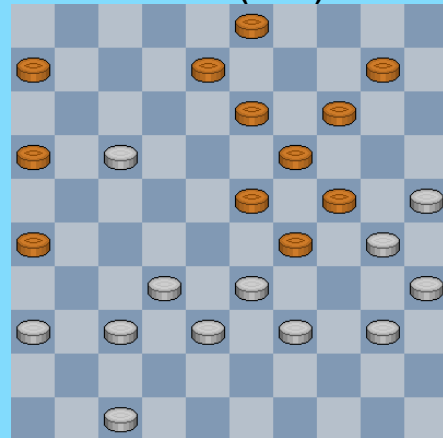

35

Zwart wint combinatief

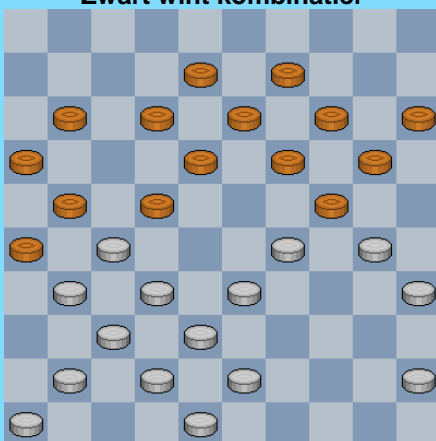

33

Mag 34-29 ?



36

34-29 ?

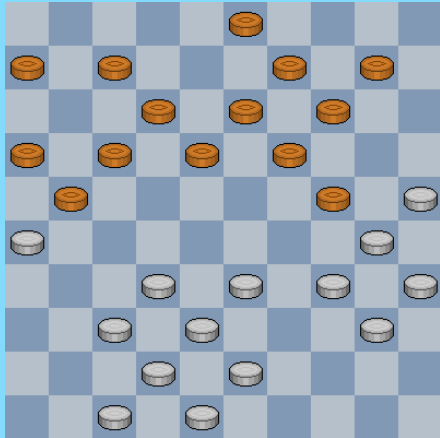

37

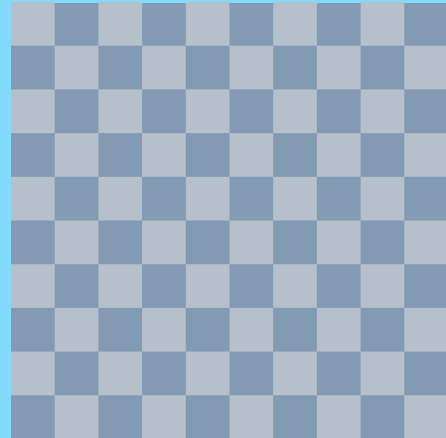

40

8-13 ? (++ Rest)



38

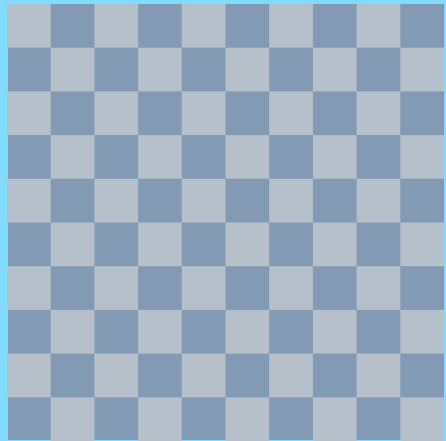

41

Hoe loopt het af na 45-40 ?

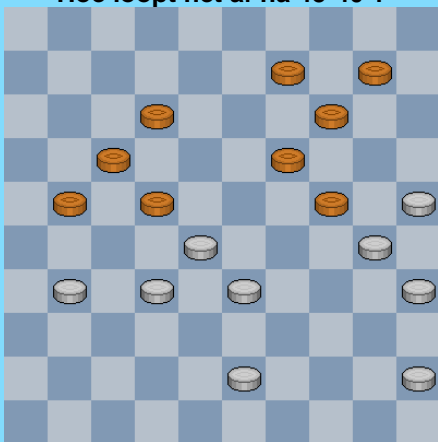

39

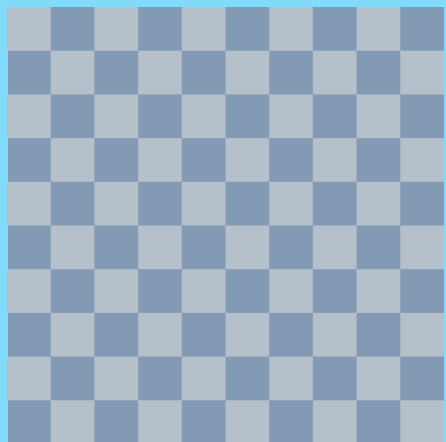

42

Diagram 1 : De Jong - Hobbelen 2-0

Het basismechanisme , zeg maar.

35. (39-33) 29-34 ? 36. 40x29 23x34 37. 32-28 21x23 38 .43-39 34x32 39. 37x10 en zwart kon uiteraard opgeven.

Aangewezen voor zwart was de terugruil

35. ... 08-12 36. 33x24 23-28 37. 32x23 18x20 =

Diagram 2 : Waldring - Tangali 0-2

Mogelijk voelde wit zijn stelling niet zo lekker aan, hij nam een zelfmoord - combinatie :

33. 34-29 ? 23x34 34. 32-28 21x23 35. 43-39 34x32 36. 37x10 18x27

Wit staat liefst 3 schijven achter met bovendien een zwakte op 46 en een leger sterke zwarte schijven. Het zou dan ook weinig passend zijn het vervolg te geven.

We keren echter nog eens terug naar de diagramstand. Wit kon gerust het volgende spelen :

33. 34-30 14-19 A 34. 30-25 20-24 35. 22-17 23-29 36. 17-11 16x07 37. 27x16 = in een niet klassieke stand

A 33. 34-30 20-25 ? 34. 38-33 25x34 35. 32-28 23x32 36. 37x28 21x23
37. 33-29 18x27 38. 29x20 met belangrijk voordeel voor wit.

Diagram 3 : Varkevisser - Knoops 2-0

36. ... 02-07 ? 37. 33-29 23x34 38. 32-28 21x23 39. 43-39 34x32 40. 37x10 20-24



Het verschil bedraagt twee schijven. Kan zwart nog eens de **mouwen opstropen** ?

41. 10-05 17-22 A 42. 26-21 ? B 16x27 43. 05-28 22x33 44. 31x02 24-29 ? C 45. 02-30 33-38
46. 25-20 wit gaat een tweede dam halen en zwart komt er dus niet meer aan te pas.

A Men had eerder verwacht : 41 10-05 17-21 42 26x17 11x22 43 31-27 22x31 44 36x27

B Het volgende wint relatief makkelijk : 42. 05-32 24-30 of ? 43. 25x34 18-23 44. 32x02 11-17
45. 02x11 16x07 46. 34-29 +

C Het opstropen van de mouwen diende hier te gebeuren :

44. ... 11-16 ! 45. 02x39 12-17 46. 39x11 06x17 47. 44-39 17-22 48. 39-33 16-21
49. 36-31 21-27 50. 31-26 27-32 51. 26-21 22-27 52. 21-17 27-31 53. 33-28 32x23
54. 17-12 23-28 =

Wanneer zwart deze variant had genomen konden we met **terugwerkende kracht** de zet 17-22 als een erg mooie lokzet beschouwen. De zwartspeler heeft ons dit echter niet gegund 😊.

We keren als slot nog eens terug naar de oorspronkelijke stand.

Gedwongen voor zwart was : 36. 39-33 14-19 37. 25x14 19x10.

Voor de enige andere zet geven we een korte winstgang (er bestaan andere mogelijkheden om tot winst te komen) :

36. ... 20-14 37. 33-28 14-19 38. 44-39 24-29 **Y** 39. 25-20 29-34 40. 39x30 19-24
41. 20x29 23x25 42. 43-39 02-07 **X** 43. 38-33 +

X 42. ... 18-22 43. 27x07 17-22 44. 28x17 21x01 +1 en duidelijk gewonnen stelling

Y 36. ... 20-24 37. 33-28 14-19 38. 44-39 02-07 39. 39-33 +

Diagram 4 : Nagels - Peters 1-1

47. ... 29-34 ? 48. 32-28 21x23 49. 43-39 34x32 50. 37x10



51. ... 11-17

Dit lijkt een ijzersterke zet, maar soms kan schijn bedriegen : wit kan best nu gewoon dam nemen :
51. 10-05 18-23 52. 05x11 16x07 53. 15-10 en zwart heeft erg sombere perspectieven ...

Beter dan 11-17 was :

50. ... 24-30 51. 10-05 30-35 52. 41-36 35-40 53. 05-46 40-44 54. 42-37. De beste kansen blijven uiteraard (en veruit) voor wit. Maar eenduidig tot winst besluiten durven we niet.

Terug naar de partij :

51. 33-28 ? Wit is erg onder de indruk van de vangstelling en mist de winst. Nog veel erger dan dat : met deze zet gaat hij nu zichzelf in de weg lopen ...

51. ... 24-30 52. 10-05 30-34 53. 05-14 34-40 54. 14-20 40-45 de winst is uit de stelling weggevloeid en omdat wit verder blijft knoeien stoppen we hier maar.

Diagram 5 : Riesenkamp - Ivens 2-0

De stand , waarin zwart een schijf achterhinkt, ontstond door het offeren van een brugschijf.

41. ... 20-24 ? 42. 32-28 21x23 43. 31-27 12x32 44. 37x10 +

Diagram 6 : Riesenkamp - Van Nieuwkerk 2-0

33 ... 17-22 ? 34 32-28 21x23 35 33-28 23x32 36 37x10 04x15 en wit kan het makkelijk afronden. Niet diep maar altijd verrassend.

Diagram 7 : Bouwhuis - Bijlsma 1-1

Een beetje een a-typische stand , want met dam erin.
Wat moet zwart doen ?

Ondanks de dam (die maar één schijf heeft gekost) staat wit moeilijk.

We starten met de partij. Wit besluit de combinatie te nemen.

40. 33-29 23x34 41. 32-28 21x23 42. 43-39 34x32 43. 37x10 **A** 26x37 44. 42x31 35-40
45. 10-05 40-45 46. 04-15 22-27 47. 31x22 18x27 48. 41-37 ? **B** 13-19 49. 05x21 16x27
50. 48-43 27-31 51. 37x26 45-50 en wit kon de partij verder remise houden.

A 43. 37x08 ? 12x03 44. 31-27 22x31 45. 04x36 35-40 en zwart gaat dit winnen

B Wit laat met opzet een dam schieten. Op het eerste zicht wat raar , maar toch wel verdedigbaar. Hij kon ook 48. 05-37 spelen.

We gaan nu nog even terug naar de beginstand. Er komen nog twee zetten in aanmerking :

=> **43-39**

40. 43-39 ? 23-28 41. 32x23 21x34 42. 33-28 18x29 43. 04x27 34-40 en met twee zwarte dammen in het verschiet lijkt de witte lucht wel erg donker.

=> **04-15** Deze zet komt neer op tijdverlies want wit wordt nadien toch tot de combinatie gedwongen.

Er schuilt overigens een zeer (merkw)aardige variant in :

40. 04-15 35-40 41. 33-29 (gedwongen) 23x34 42. 32-28 21x23 43. 43-39 34x32 44. 37x10 26x37
45. 41x32 40-44 46. 32-28 22x33 47. 15x38 16-21 !! 48. 38x16 44-49 49. 10-04 17-21
50. 16x43 !! 49x47 51. 04-15 13-19 **C** 52. 48-42 47x38 53. 15x47 en dit zal wel remise lopen.

C Op 51. ...47-36 volgt 52. 15-24

Diagram 8 : Kolesnik - Bobkow 2-0

Een stand met een **brugschijf** kan nogal eens tot problemen leiden. Zo ook hier voor de zwartspeler. De stand moet waarschijnlijk verloren verklaard worden zodat de vraag rijst of we 29-34 wel van een vraagteken moeten voorzien. Toch verdiende 18-23 de voorkeur waarna er nog heel wat werk blijkt te verrichten voor winst.

38. ... 29-34 ? 39. 39x30 24x35 40. 33-29 ! **A** 17-22 41. 28x17 19-23
42. 36-31 23x34 43. 32-28 21x23 44. 38-33 12x21 **B** 45. 31-27 21x32
46. 37x10 met gewonnen stand. Het einde kwam als volgt :

46. ... 26-31 47. 10-05 31-36 48. 41-37 18-22 49. 33-29 34x23 50. 05x03 +

A De volledige zwarte stand wordt meteen klem gezet.

B De oorspronkelijke brugschijf speelt dus ook een rol in de combinatie door de mogelijkheid te scheppen van een schijf naar 32 te brengen.

Diagram 9 : Drent - Senneker 2-0

Zwart voelde zich blijkbaar niet al te lekker en deed dan maar 23-29.

26. ... 23-29 ? 27. 35-30 24x44 28. 33x15 44x33 29. 38x29 19-23 **A** 30. 32-28 ! **B** 23x34 **C**
31. 48-43 21x23 32. 43-39 34x43 33. 42-38 43x32 34. 37x10

C 30. 32-28 23x32 31. 27x38 13-19 32. 45-40 11-17 33. 40-35 en het boeken van de overwinning via een doorbraak moet vooral als techniek bekeken worden.

B Wit maakt het eigenlijk iets moeilijker dan nodig. Dezelfde uitkomst , maar simpeler :

30. 48-43 23x34 31. 32-28 21x23 32. 43-39 34x43 33. 42-38 43x32 34. 37x10

B Vooral niet 30. 29-24 14-20 31. 25x14 23-29 32. 24x33 13-19 33. 14x23 18x47 en zwart heeft minstens een voordelige stand.

A Zwart heeft in feite niet echt de keuze , bijvoorbeeld

=> 29. ... 12-17 ? 30. 25-20 14x25 31. 29-23 18x29 32. 27-22 17x28 33. 32x14 + voor wit

=> 29. ... 11-17 ? 30. 25-20 14x25 31. 29-23 19x28 (gedwongen) 32. 32x23 18x29 **A1**

33. 27-22 17x28 34. 37-31 26x37 35. 41x34 met eveneens een duidelijke winststand

A1 De volgorde van slaan door zwart doet er niet toe.

We volgen nog even de partij verder , na het combinatieve gedeelte. Om van echte strijd te spreken liggen de verhoudingen te uitgesproken in het voordeel van wit. We geven dan ook geen commentaar. Maar het blijft ietwat grappig om te zien hoe wit zijn "damnemen" moet afschermen oftewel **onttrekken aan de zwarte blikken**.

34. (37x10) 18-22 35. 25-20 22-27 36. 20-14 12-17 37. 10-05 26-31 38. 15-10 17-22
39. 45-40 16-21 40. 40-34 08-12 41. 34-29

Diagram 1



41. ... 31-37 42. 41x32 27x38 43. 29-23 22-27 44. 10-04 21-26 45. 04x31 26x37

46. 14-09 38-42 47. 46-41 +

Had zwart beter in de oorspronkelijke diagramstand dan 23-29 ?

=> 26. ... 12-17 ? 27. 39-34 07-12 28. 33-29 24x33 29. 38x29 17-22 X 30. 34-30 23x34
31. 40x29 22x31 32. 36x27 19-23 33. 30-24 23x34 34. 24x15 26-31 35. 37x17 11x31
36. 25-20 14x25 37. 32-27 31x22 38. 48-43 ! en wit zal zijn achterstand kunnen terugbrengen tot 1
schijf met damdoorbraak. Winst dus.

X 29. ... 19-24 ? 30. 32-28 ! 24x31 31. 36x27 21x32 32. 37x10 20-24 + voor wit

=> Zwart had dus eigenlijk maar 1 zet : 11-17. Wit mag dan geen dam nemen :

26. ... 11-17 27. 37-31 ? 26x28 28. 33x02 21x34 29. 40x29 23x34 30. 36-31 18-22 en zwart
peuzelt de dam op en staat op +2 schijven.

Dam2.2 komt met het volgende :

26. ... 11-17 27. 33-28 07-11 28. 39-33 23-29 29. 40-34 29x40 30. 45x34 17-22
31. 28x17 11x31 32. 36x27 12-17 33. 41-36 17-22 34. 34-30 22x31 35. 36x27 08-12
36. 33-29 24x33 37. 38x29 19-23 38. 30-24 23x34 39. 24x15 34-39 40. 25-20 14x25
41. 15-10

We stoppen bij volgend plaatje.

(Analyse) Diagram 2

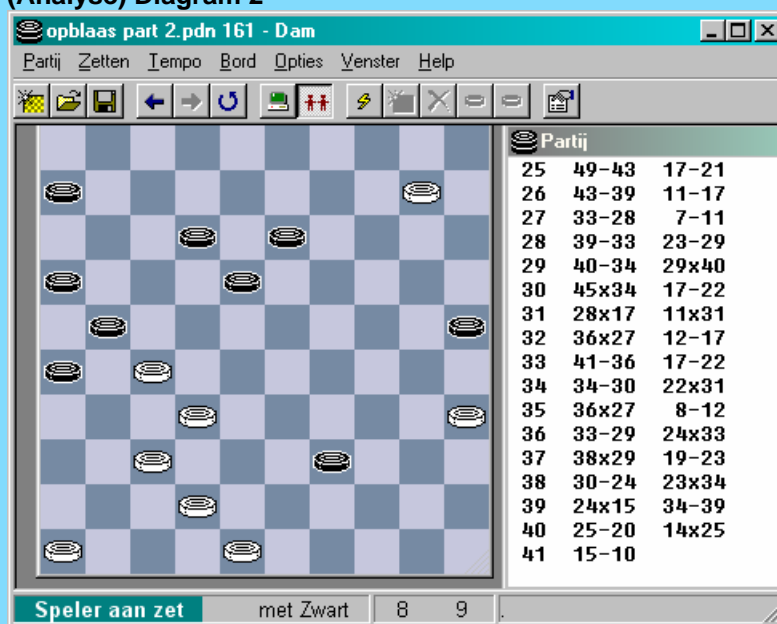

Zwart lijkt de beste papieren te hebben. Maar wit kan makkelijk remiseren en zwart moet nog hier en daar een beetje oppassen. Zwart kan hier best naar remise streven door 39-44 en wit kan en moet dan de volgende combinatie nemen :

41. ... 39-44 42. 37-31 26x28 43. 10-05 21x32 44. 35-30 25x34 45. 42-38 32x43 46. 05x17 =

Bij voortzetting met 41. ... 12-17 blijkt bovenstaand plaatje nog aanleiding te geven tot heel wat verrassingen... We houden deze kleine doos van Pandora echter maar gesloten ☺.

Diagram 10 : Aliar - Niesink 2-0

34. ... 10-14 ? 35. 33-29 23x43 36. 32-28 21x23 37. 42-38 43x32 38. 37x10 en wit won verder vrij gemakkelijk

Het beantwoorden van de vraag "Welke zet moet zwart dan wel spelen" vergt wat meer werk ...
De zwarte stelling met een haast onbestaande linkervleugel staat weliswaar klaar om gesloopt te worden. De zet 33-28 moet als een permanent gevaar aanzien worden.
Trouwens na 34. ... 10-14 kan wit ook als gewoon als volgt winnen : 35. 33-28 en zwart kan nog het best 23-29 doen en in schijfverlies berusten.

Maar nu de andere mogelijke antwoorden van zwart dus. Een mooie analyse - oefening overigens.

34. ... **07-11 ?** 35. 33-28 +
34. ... **17-22 ?** 35. 39-34 22x31 36. 37x17 12x21 37. 33-28 +
34. ... **08-13 ?** 35. 33-28 13-19 36. 42-38 21-26 37. 28-22 17x28 38. 38-33 +
34. ... **06-11 ?** 35. 42-38 08-13 36. 33-28 23-29 37. 41-36 10-15 38. 45-40 13-19
39. 27-22 18x27 40. 36-31 27x36 41. 28-22 17x28 42. 32x14 +

Ook met 10-15 redt zwart het niet :

34. ... **10-15** 35. 42-38 08-13 36. 33-28 23-29 37. 41-36 06-11 38. 45-40 13-19
39. 27-22 18x27 40. 36-31 27x36 41. 28-22 17x28 42. 32x14 +

34. ... **21-26** 35. 42-38 17-22 ? 36. 37-31 26x28 **A** 37. 41-36 22x31 38. 33x11 06x17
39. 36x27 12-18 40. 25-20 23-28 41. 47-42 18-23 42. 27-22 +
A 36. ... 26x46 37. 25-20 22x31 38. 20-15 46x28 39. 33x11 16x07 40. 15x04 +

Het remisegaatje zit verscholen in :

34. ... **21-26** 35. 42-38 **17-21** 36. 25-20 08-13 37. 20-15 **B** 10-14 38. 47-42 07-11
39. 41-36 13-19 40. 33-28 12-17 41. 38-33 17-22 42. 28x17 11x31 43. 36x27 14-20 !
44. 15x22 23-28 45. 32x23 21x41 =

B Dam2.2 raadde hier vooral 37. 32-28 aan, maar ietwat verrassend geeft dit niet het minste perspectief op winst (ondanks de dam) :

37. 32-28 ! 23x34 38. 20-15 21x32 39. 15x 4 32-38 40. 33x42 07-11 41. 42-38 11-17
42. 04-15 18-23 =

Diagram 11 : Agelink - Lappee 1-1

Het basis scenario, voor de zwartspeler nu.

38. 42-37 ? 18-22 39. 28x17 19-23 40. 30x28 08-12 41. 17x19 14x41

Een doorbraak voor twee schijven. Ziet er erg goed uit.

42. 34-30 41-47 43. 30-24 47-41

Er valt niet veel op te merken aan deze zetten, alleen wordt nu remise gegeven ?

Dit valt moeilijk te verklaren. Een vorm van optisch gezichtsbedrog van zwart ?

De stand moet zowat gewonnen verklaard worden.

Volgende variant toont dit :

44. 43-39 41-23 45. 24-19 of ? 23x14 46. 39-34 14-46 47. 34-29 46-41
48. 29-24 41-23 49. 38-32 23x37 50. 33-28 37x30 51. 25x34 10-15 52. 34-29 07-12
53. 35-30 12-18 54. 29-24 18-23 55. 30-25 09-13 +

Diagram 12 : Schotanus - De Jong D. 0-2

Onmiddellijk achterlopen kan wel , maar levert alleen een gelijke stand op :

31. 34-29 22-28 32. 33x11 24x44 33. 45-40 16x07 34. 40x49 =

Ook 31. 37-31 36x27 32. 32x12 08x17 leidt wel tot spannend spel, maar niet tot voordeel voor wit.

In de partij dacht wit een fraai offer toe te voegen :

31. 32-27 ? 22x31 32. 34-29 19-23 33. 30x28 17-21 34. 26x17 08-12 !
35. 17x19 14x41 +



Het diagram neemt nog even dit **mooie moment** in ogenschouw : 8-12 ! en schijf 41 blijft zodoende nog even op zijn plaats **gekluiserd**.

Ja , nog een van de kenmerkende eigenschappen van een offer : succes blijkt in deze materie niet altijd gewaarborgd 😊.

Diagram 13 : Groot - Van Leeuwen D. 0-2

Zwart heeft ernstige offers moeten brengen om door te breken en aan de witte overwinning mag dus niet meer getwijfeld worden. Zwart werkte de partij netjes af als volgt :

41. ... 06-11 42. 12-08 gedwongen 23-28 43. 32x34 19-23 44. 30x28 09-13 45. 8x19 14x41 +

Diagram 14 : Slikersman - Folkersma 1-1

Wit speelt heel **begrijpelijk** :

40. 39-34 ? 19-23 41. 30x28 08-12 42. 17x08 09-13 43. 08x19 14x41

Zwart kiest terecht voor veld 41.

De combinatie ligt nu achter ons, maar daarmee zijn de zwarte punten nog niet binnen. Vooral de zwarte schijf op 10 heeft een ongezond kleurtje.

Alles samen beslist geen makkie. We gaan nu eens kijken.

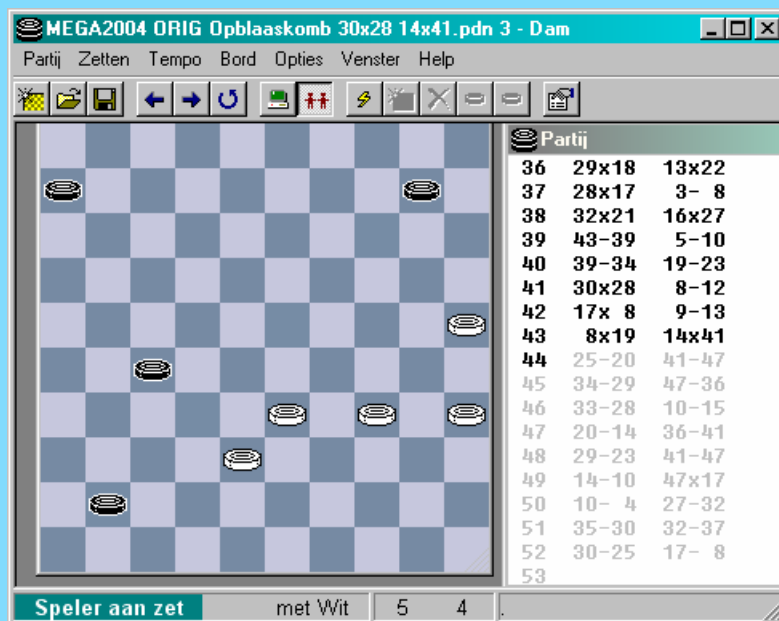

44. 25-20 zeker niet de beste zoals zal blijken. Vooral 34-29 komt naar voor als eerste keus.

44. ... 41-47 **F** 45. 34-29 47-36 **E** 46. 33-28 10-15 **D** 47. 20-14 36-41 **C** 48. 29-23 41-47 **B**
 49. 14-10 **A** 47x17 50. 10-04 27-32 51. 35-30 32-37 52. 30-25 17-08 =

A De zekerste weg naar remise

B Wat anders ?

C Wat anders ?

D De zwarte dam mag niet aanvallen en op 36-31 of 06-11 schuift wit rustig aan met 29-24 =

E Lijkt op het eerste zicht sterk , maar zwart begaat hier de beslissende fout !

De winst komt als volgt :

45. ... 47-41 ! Wit mag steeds niet achterlopen op 20 want zwart laat slaan en gaat naar 36 +
 Bovendien mag ook 29-24 niet wegen 10-15 ! met makkelijke winst.

46. 35-30 06-11 ! zwart moet vooral niks speciaals doen , eventjes wachten.

=> Op 29-24 of 30-24 blijft 10-15 komen met winst.

=> Op 20-14 komt : 47. 20-14 10x19 48. 30-25 41-36 49. 33-28 27-32 50. 28x37 19-23

51. 29x18 36x09 52. 38-33 09-14 53. 37-31 11-17 54. 31-26 14-05 +

=> Er blijft dus nog over :

47. 30-25 10-15 48. 38-32 41x50 49. 20-14 50-22 50. 29-23 22-13

51. 25-20 15x24 52. 14-10 13-04 53. 10-05 11-16 en zwart wint door gewoon dammen te halen.

Uit deze spelgangen blijkt ook dat het snelle bezetten van veld 20 niet de beste keuze was.

F 45. 20-15 06-11 46. 15x04 47-36 +

Diagram 15 : Diakite - Ba 1-1

Zwart heeft drie mogelijkheden :

=> 40. ... 10-15 ? 41. 44-40 15-20 42. 43-39 16-21 43. 39-34 21-27 44. 22x31 13-18

45. 31-27 08-12 46. 28-22 09-13 47. 33-28 + voor wit. Wit had hier de meeste tempi.

=> 40. ... 16-21 ? 41. 44-40 08-12 **A** 42. 40-34 29x40 43. 35x44 24x35

44. 22-18 13x22 45. 28x08 +

A op 41. 10-15 volgt opnieuw het scenario van de variant hierboven

=> In de partij beschikte zwart gelukkig over de opblaaskombinatie :

40. ... 08-12 41. 22-18 13x22 42. 28x08 23-28 43. 32x34 19-23 44. 30x28 09-13
45. 08x19 14x41

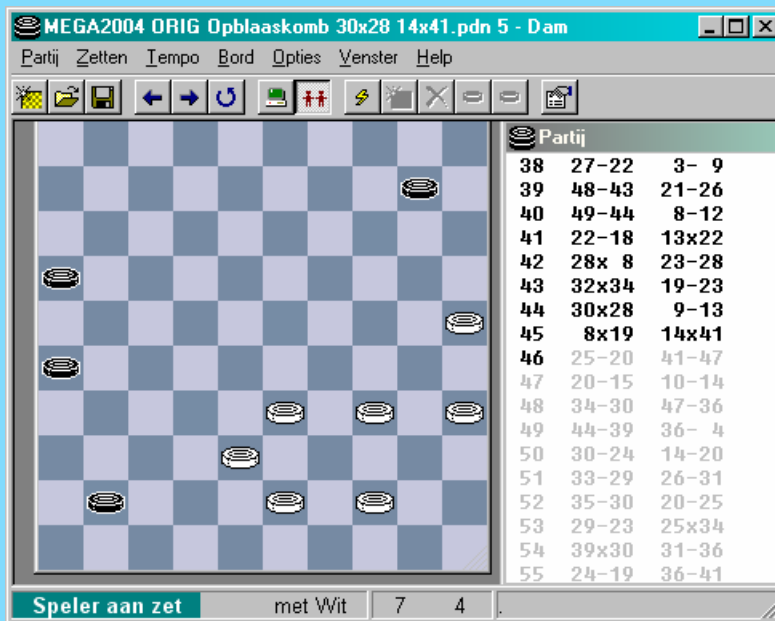

Het gevaar voor zwart ligt nu achter de rug. Winst boeken blijft een ander paar mouwen. Zwart kan twee dammen halen maar wit heeft drie schijven meer en de ietwat ongelukkige zwarte schijf op 10 biedt perspectieven voor een witte doorbraak. Terloops gezegd en net zoals in voorgaande opgave een compleet ander soort eindspel dan de damafnames die we ontmoet hebben in deel 1 en 3.

46. 25-20 41-47

We kijken met **gemengde gevoelens** tegen deze zet aan ☺ . Niet dat het resultaat anders zou worden (remise) waar zwart mist hier een kans om na de opblaaskombinatie de partij extra te verrijken met een zeldzame slagwending !

46. ... 41-46 47. 20-15 10-14 48. 34-29 26-31 49. 38-32 ! 46x38 50. 33x42

Zowaar een **Turkse slag** waaraan niet te ontkomen valt en die wit zonder probleem remise oplevert. Ik voeg er geen plaatje aan toe omdat hij nog wel te "zien" is vanuit het voorgaande diagram.

47. 20-15 10-14 48. 34-30 47-36 De dam moet weg wegens 38-32 en 30-24 +

49. 44-39 36-04 50. 30-24 14-20

De dam kon niet weg en zowel op 16-21 als 26-31 volgt 24-20 en 33-28

51. 33-29

Sterker voor wit :

51. 24-19 26-31 52. 15x24 31-37 53. 19-14 37-41 54. 14- 9 4x30 55. 35x24 41-46 =

We geven nog de rest zonder commentaar :

51. ... 26-31 52. 35-30 20-25 53. 29-23 25x34 54. 39x30 31-36 55. 24-19 36-41
56. 38-33 41-47 57. 43-38 16-21 58. 30-24 47-41 59. 33-29 21-27 60. 24-20 =

Diagram 16 : Bobkow - Teper 2-0

De aanwezigheid van de brugschijf op 34 moet als een ernstig complicerende faktor beschouwd

worden. Zwart heeft drie mogelijkheden :

=> De meest overzichtelijke ervan wordt gevolgd in het partijverloop :

35. **31-27 ?** 22x31 36. 26x37 17-22 **A** 37. 28x17 19-23 38. 30x28 20-24 39. 39x19 14x41
A zonder de combinatie mogelijkheid stond zwart verloren

We gaan niet dieper in op de ontstane stand. Zwart heeft alleszins ruim voordeel.

In de partij liep het totaal fout af voor zwart.

De keuze voor 35. 31-27 moet in elk geval als fout worden bestempeld.

=> 28-23 leidt naar remise. Dam2.2 komt met :

35. **28-23** 19x28 36. 30x19 14x23 37. 25x05 07-12 38. 39x30 28x48 39. 05x41 48x25
40. 41-36 22-28 41. 35-30 25x32 42. 31-27 32x21 43. 16x27 28-33 44. 36-47 33-39
45. 47-38 39-44 46. 45-40 44x35 47. 38-29 06-11 48. 29x16 35-40 49. 16-21 40-44 =

=> En wat omtrent 38-32 ? Door de aanwezigheid van de brugschijf krijgen we een ware **heksenketel** :

We laten Dam2.2 even lopen. Kommentaar erbij durven we zeker niet geven. En het plaatje tussendoor oogt bepaald duizelingwekkend en ook ijzingwekkend 😊.

=> 35. **38-32** 09-13 36. 32-27 13-18 37. 27-21 07-12 38. 16-11

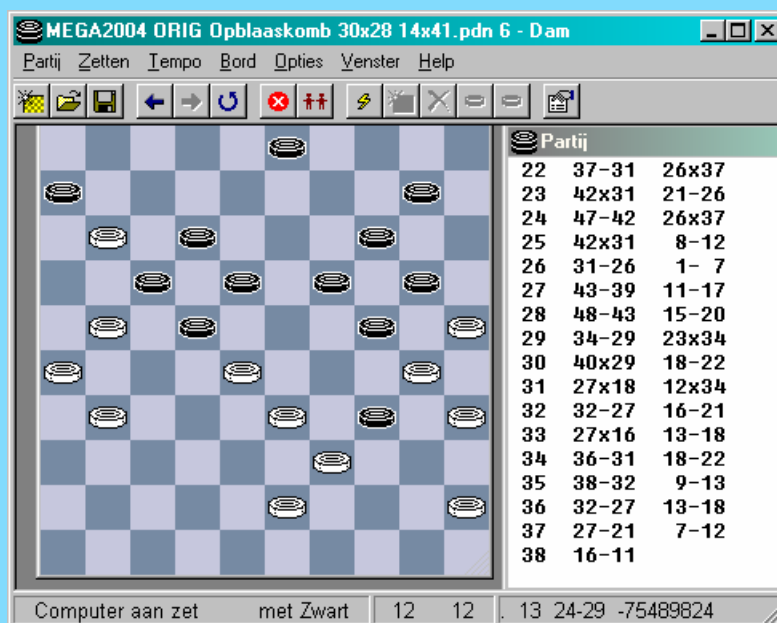

38. ... 24-29 39. 33x 4 22x44 40. 11x24 44-50 41. 30x39 50x36 42. 25-20 14x25
43. 43-38 en de beste kansen zijn uiteraard voor wit.

Besluit : wit heeft in de partij van de drie mogelijkheden de slechtste gekozen. Hij won op de koop toe nog de partij.

Diagram 17 : Van Prinsenbeek - Jharap 1-1

Zwart staat misschien iets moeilijker maar allicht niet zo veel. Ook wit heeft immers een groot aantal schijven op dezelfde vleugel geconcentreerd. Na 41-37 brengt zwart hoe dan ook een combinatie op het bord.

32. 41-37 ? 19-23 33. 30x28 20-24 34. 29x09 08-13 35. 09x18 12x41. Een doorbraak voor twee

schijven.

De witte schijven staan echter sterk opgesteld en wit speelt het goed.

36. 40-34 07-12 37. 27-22 17x28 38. 33x22 41-46 39. 39-33 46-14 40. 42-37 14x41
41. 33-28 41x40 42. 45x34 =

Diagram 18 : Jacobsen - Greveraars 0-2

41 34-30 ? 19-24 42 30x28 29-34 43 39x30 20-24 44 30x19 14x41 +

- - - - - o - O - o - - - - -

Diagram 19 : Sandee - Tuytel 1-1

Na ernstige fouten van beide zijden kon er in deze partij nog wel een foutje extra bij.

38. 39-33 ? 28x39 39. 34x43 19-23 40. 30x28 16-21 41. 26x08 09-13 42. 08x19 14x41

Wit moet zich niet al te veel zorgen maken

43. 27-21 41-46 44. 21-16 46-23 **A** 45. 16-11 23x45 46. 11-07 en zwart moest uiteindelijk nog oppassen.

A 44. ... 46-28 mocht natuurlijk niet wegens damvangst, maar beter was 44. ... 46-37 zonder overigens verontrusten te worden.

U vraagt zich nu natuurlijk af of het vraagteken bij de witte zet 38 dan wel zijn plaats verdient. De reden ligt elders. Wit kon een winnende combinatie nemen, die niks van doen had met de opblaaskombinatie. De combinatie gaat als volgt:

38. 25-20 14x25 39. 27-21 (deze zet moet er wel bij) 16x27 40. 47-41 36x47
41. 38-33 47x29 42. 34x05 25x45 43. 05x38 45-50 44. 39-34 en wit moet dit wel kunnen winnen.

Diagram 20 : Toure - Diaw 1-1

Ook sterke spelers lopen geregeld in (niet zo diepe) opblaaskombinaties.

32. ... 03-09 ? 33. 32-27 21x23 34. 43-39 34x32 35. 37x08

Diagram 1



Niet bepaald een stand vergelijkbaar met de vele "damafname" standen die we reeds hebben ontmoet. Uiteraard moet wit hier nog op dam komen hetgeen in eerste instantie belet wordt ... We nemen het - **kleurrijke** - vervolg samen met u door:

35. ... 15-20 Belet wit in eerste instantie om dam te nemen.

Dam2.2 geeft ook voor zwart ook volgende mogelijkheid aan:

35. 37x08 24-29 36. 08-02 18-23 37. 31-27 17-21 38. 26x17 01-07 39. 02x11 16x07 en het wordt toch wel moeilijk voor zwart.

36. 31-27 Sluit zo snel mogelijk de zwakte op 46

36. ... 10-14 Blijft het nemen van een dam beletten.

Na 36. ... 09-13 37. 08x30 20-25 38. 30-24 18-23 39. 45-40 zal zwart het niet redden

37. 26-21 Kiest voor de korte pijn 17x26 **38.** 08-03 20-25
39. 03-17 14-20 (09-13 kwam in aanmerking) **40.** 17-44

Sterker dan het gespeelde lijkt 40. 45-40 met dreiging om naar 40 op te rukken en dan te combineren in samenhang met de dam.

40. ... 01-07 **41.** 44-06 24-29

We vermelden hier nog volgende knappe variant :

41. ... 09-13 42. 06-01 07-12 43. 45-40 16-21 ! 44. 27x16 18-22 45. 01x04 22-27
46. 04x36 26-31 47. 36x30 25x45 48. 16-11 20-24 49. 11-07 45-50 50. 07-01 50-45
51. 01-06 45-50 52. 48-43 24-29 53. 43-38 29-34 =

42. 06- 01 07-12 **43.** 27-22 18x27 **44.** 01x04

Na 44. 01x36 09-14 45. 36-18 29-33 46. 18-22 33-38 47. 22-27 wint zonder problemen.
Maar ook nu is er nog niks aan de hand.

44. 26-31 Ook 27-32 kon hier **45.** 41-36 20-24

Diagram 2



46. 48-42 ?

Hoewel geen beslissende fout verdient deze zet beslist een vraagteken. Na 46. 48-43 kan zwart ook niet weg met schijf 31. Bovendien blokkeert wit nu de rechterzijde van het bord.
Volgende variant kan bijvoorbeeld op het bord komen :

46. 48-43 29-34 47. 04-10 34-39 48. 43x34 24-29 49. 34x23 31-37 50. 23-19 37-42 51. 19-13 +

46. ... 29-33 springt in het gat dat wit heeft gelaten.

=> 04-15 mag nu niet echt : 47. 04-15 31-37 48. 15x21 37x48 49. 21-38 48-39.

=> Rechtljnige winst geeft :

47. 04-18 ! 16-21 de enige 48. 18-04 24-29 49. 45-40 31-37 de beste

50. 42x22 33-38 51. 04-15 29-34 52. 40x29 38-43 en wit zal dit winnen.

47. 45-40 16-21 48. 40-34 21-26 49. 04-18

letwat prozaïscher : 49. 04-13 31-37 50. 42x22 24-29 51. 34x23 33-39 52. 13-02 en wit gaat dit zonder al te veel twijfel winnen.

49. ... 31-37 50. 42x22 33-38 51. 18-13 24-29 52. 34x23 38-43

Diagram 3

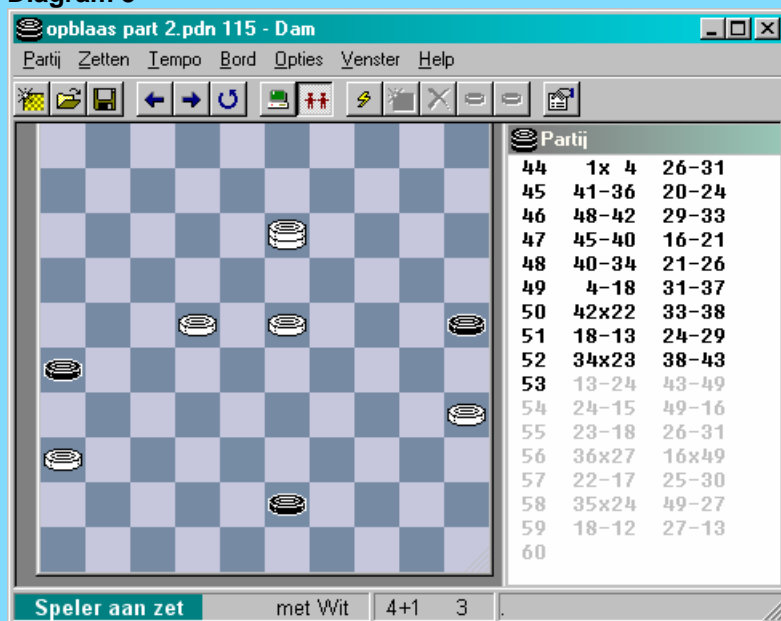

53. 13-24 ?

Na deze zet blijft er geen analytische meer winst meer over (zie verder).

53. ... 43-49 54. 24-42 ?

Een afschuwelijke blunder , begrijpelijk want de Pavlov - reactie om de afruil met de schijf te vermijden blijft ingebakken bij alle dammers.

53 49-27 ! 55. 22x31 26x48 en remise.

Maar mogelijkewijze zou dit het resultaat niet veranderd hebben , althans als volgende (mooie) remisevariant op het bord kwam :

54. 24-15 49-16 55. 23-18 26-31 ! 56. 36x27 16x49 ! 57. 22-17 A 25-30 !
58. 35x24 49-27 59. 18-12 27-13 =
A 57. 18-12 25-30 58. 35x24 49-35 59. 24-20 35-13 60. 22-17 13-09 =

Na de kombinateive blunder een sterk behandeld eindspel van de zwartspeler.
Ja , wat moeten we nog meer zeggen : geen al te makkelijke materie zeker ?

Diagram 21 : Altsjoel - Tsjitaikina 1-1

Antwoord : de combinatie vooral **niet** nemen. Soms moet men aan de verleiding weerstaan.
De partij : 45. 32-28 ? 21x23 46. 22-18 13x22 47. 43-39 34x32 48. 37x08

De dam kost twee schijven , verergerd door uitstekende positie van de zwarte schijven. De volgende zetten spreken voor zich :

48. ... 06-11 ! 49. 41-37 23-28 50. 36-31



50. ... 28-33 **A** 51. 31-27 33-38 ? **B** 52. 37-31 ! en remise gegeven.
Er zal inderdaad komen : 52. ... 26x37 53. 27-21 16x27 en 54. 08-02 !

A Dam2.2 : 50. ... 28-32 ! 51. 37x28 26x37 52. 28-22 37-42 53. 08-03 42-47 54. 03-26 47-36
55. 26-37 36x18 56. 37x10 11-17 en zwart wint dit klassieke 4x2 eindspel.

B Ook hier komt zwart tot winst door :
51. ... 19-24 52. 27-22 (verplicht) 33-39 53. 08-03 39-43 54. 03-09 11-17 55. 22x11 16x07
56. 09-22 24-30 57. 22-44 30-34 58. 44-39 43-48 59. 39x25 48x31 en opnieuw winst in deze 4x2

Er was nog een tweede reden voorhanden om de combinatie niet te nemen. Zwart kon "relatief" makkelijk en via bekende paden de zwakte in de witte stelling uitbuiten en winnen. We geven zonder commentaar enkele varianten :

=> 45. 43-39 34x43 46. 38x49 19-24 47. 49-44 24-30 48. 36-31 12-18
49. 44-39 30-34 50. 39x30 35x24 +
=> 45. 38-33 06-11 46. 36-31 12-18 47. 43-38 18-23 48. 33-29 13-18 49. 22x24 23-28
50. 32x23 21x43 51. 29x40 35x44 52. 45-40 44x35 53. 24-20 43-48 54. 41-36 48-25
55. 20-15 25-14 56. 23-18 14x46 57. 18-13 26x37 58. 15-10 37-41 59. 36x47 46x05
60. 13-08 35-40 + Deze laatste variant lijkt misschien nogal makkelijk maar wellicht moet het zelf produceren ervan niet zo makkelijk vallen.

Diagram 22 : Bastiaannet J. - Van der Wal 0-2

Zwart heeft als laatste zet 37. ... 08-13 gespeeld.
Van het zwarte opgesloten blok van 5 schijven (6-11-16-17-21) gaat toch nogal wat kracht uit.

Zo kunnen volgende zetten niet :
=> 38. 37-31 24-30 39. 35x24 13-19 40. 24x22 17x48 41. 26x17 48x45 +
=> 38. 39-33 24-30 39. 35x24 13-19 40. 24x22 17x30 41. 26x17 11x31 42. 37x26 +
=> 38. 42-38 24-29 39. 34x12 17x08 40. 26x17 11x44 +

Ten gronde heeft wit dus twee opties :

1) 28. 41-36 Een enigszins kramikkige zet die wit in de problemen brengt :

38. 41-36 18-23 39. 37-31 (de enige !) 10-14 40. 32-28 ook al gedwongen 23x32
 41. 27x38 24-29 42. 34x23 25-30 43. 35x24 21-27 44. 31x22 17x30 en het ziet er beslist niet goed uit voor wit want doorbraak komt eraan.

2) Wit heeft echter ook nog wat anders : een opblaaskombinatie , zeg maar een gedwongen combinatie dus in dit geval. In de partij liep het als volgt :

38. 34-30 25x43 39. 32-28 21x23 40. 42-38 43x32 41. 37x08 Hieronder het resultaat :

Diagram 1

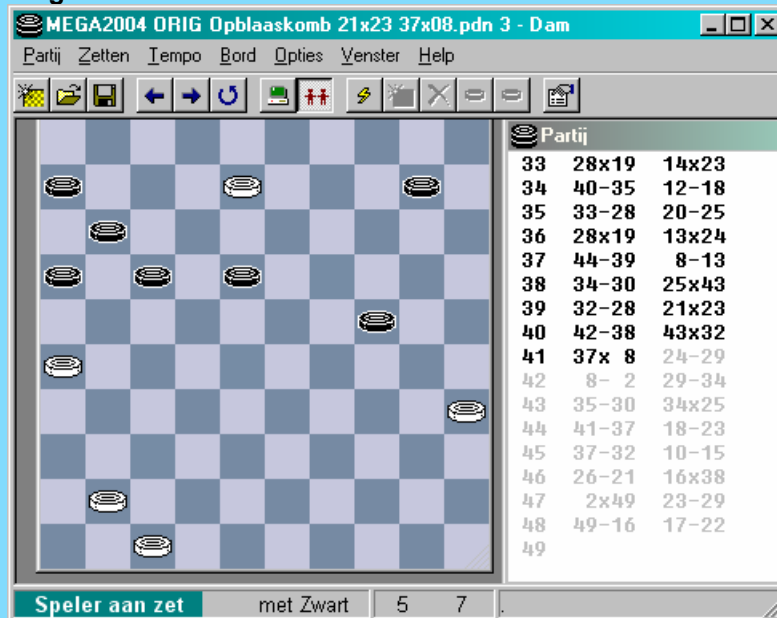

Een witte doorbraak ten koste van twee schijven. Winstkansen moet wit zeker niet echt verwachten van deze stand maar er is meer aan de hand : de zwarte schijven staan uitstekend opgesteld en zwart kan zelf zonder al te veel problemen doorbreken.

Johan Bastiaannet zal dus zijn beste eindspelkrachten moeten aanwenden ... (en dat zijn er nogal wat ☺). Tot en met zet 45 van wit zullen beide spelers overigens ook de Dam2.2 keuzes op het bord brengen.

41. ... 24-29 42. 08-02 29-34 43. 35-30 **A** 34x25 44. 41-37 18-23 45. 37-32

A Gedwongen. De witte dam heeft geen speelvrijheid. Dit maakt wel dat de achterstand oploopt tot het erg zware aantal van **3** schijven.

45. ... 10-15 46. 26-21 16x38 47. 02x49 23-29 48. 49-16 17-22

Hier wordt de partij beëindigd , zwart wint. We bevinden ons in buurt van zet 50 zodat we er rekening mee moeten houden dat de witte tijd verstreken was. Het kan ook dat de witspeler het niet meer zag zitten. Alleen Johan kan daarover uitsluitsel brengen.

Het zou me zeer benieuwen dit te weten , want na 17-22 kan wit rechtstreeks remise afdwingen !

Diagram 2



Dit gaat als volgt :

49. 16-38 29-34 50. 38-33 22-27 51. 33-44 !

De **cruciale** zet. Bezet het veld 44 en pent op die manier de vier zwarte schijven op 6 , 15 , 25 en 34. En voor de vijfde zwarte schijf heeft wit een tegenspeler : schijf 47.

51. ... 27-31 52. 47-42 31-36 53. 42-37 15-20 54. 44-33.

Wit verovert een eerste zwarte schijf en onmiddellijk erna heeft hij de tijd om 36 af te ruilen en 3 om 1 te bereiken. Remise ! In feite worden de technieken gebruikt van de 4 om 1 gebruikt (**Presburg** - genre) waarbij de dam dus 1 van de vier schijven moet veroveren om remise te bereiken. In ons geval was er een bijkomende schijf langs beide kanten.

Van een **vondst** gesproken in deze partij !. Kan er overigens nog een beter voorbeeld gegeven worden om aan te tonen dat het eindspel niet zo makkelijk is ?

Er blijft echter een **probleem**. Was de laatste zwarte zet 48. ... 17-22 dan de beslissende fout die wit toeliet te remiseren ?

Op 48. ... 29-34 komt 49. 16-07 34-39 50. 07-11 =
Aldus blijft er één zet over : 25-30. We gaan eens zien.

48. ... 25-30 49. 47-42 17-22 **Z** 50. 42-38 22-28 de enige 51. 16-21 06-11 opnieuw de enige
52. 21-26 ! en op alle zwarte zetten volgt schijfverlies of 1 om 2 ruilen met remise !

Z 49. ... **15-20** 50. 16-38 20-24 51. 38-43 29-34 52. 43-38 34-40 53. 38x20 17-21 **Z1**
54. 20-38 21-26 55. 38-43 30-35 56. 42-37 40-45 57. 43-48 en wit kan op de volgende zet een schijf afruilen.

Z1 53. ... 40-45 54. 20-03 17-22 55. 03-09 22-28 56. 42-38 ! =
Z1 op andere zetten dan 40-45 volgen analoge spelgangen :

53. ... 40-44 54. 20-03 17-22 55. 03-09 22-28 56. 42-38 ! =
53. ... 30-35 54. 20-03 17-22 55. 03-09 22-28 56. 42-38 ! =
53. ... 30-34 54. 20-03 17-22 55. 03-25 ! =

Z 49. ... **30-34** 50. 16-38 34-40 51. 38x24 17-21 **Z2** 52. 24-08 (deze zet is een must) 21-26 53. 42-37 40-45 54. 08-19 en wit kan een schijf afruilen =

Z2 Het moeilijke luik schuilt hem hierin :

51. ... 40-45 52. 24-08 17-22 53. 08-13 22-28 54. 42-38 45-50 55. 13-19 =

51. ... 40-44 52. 24-08 17-22 53. 08-30 44-49 **Z3** 54. 30-39 22-27 55. 42-37 49-35 56. 39-43 =

Z3 53. ... 44-50 54. 42-38 50-45 55. 38-32 en =

Diagram 23 : N'Diaye - Thea 2-0

Wit kan in feite op twee manieren winnen.

De meest aansprekende manier verloopt via onze bekende combinatie :

39. 29-24 ! 23-29 **A** 40. 34x23 25x43 41. 24-19 13x24 42. 23-19 24x13 43. 32-28 21x23

44. 42-38 43x32 45. 37x08 +

Schijf 13 wordt bij dit alles wat over en weer geslingerd.

A De zet 23-29 had een dwingend karakter :

39. ... 09-14 40. 39-33 08-12 41. 33-28 23-29 42. 24x33 +

De tweede manier om de stand te winnen :

39. 39-33 18-22 de enige 40. 29x18 22x31 41. 41-36 13x22 42. 36x18 8-13

43. 18-12 17x08 44. 26x17 +

Merken we nog ten overvloede op dat niet alles wat wit speelt goed uitvalt ...

=> 39. 30-24 ? 19x30 40. 35x24 25-30 ! 41. 34x25 **B** 23x43 42. 32-28 21x23

43. 42-38 43x32 44. 37x19 08-12 45. 19x08 12x03 + voor zwart

B 41. 24x35 17-22 ! 42. 26x19 13x44 + voor zwart

=> 39. 42-38 ? 19-24 40. 30x28 18-23 41. 28x19 13x22 + voor zwart

=> 39. 37-31 (of 41-36) ? 19-24 40. 30x28 18-23 41. 28x19 13x44 + voor zwart

=> 39. 32-28 ? 23x32 40. 27x38 17-22 41. 26x28 18-23 42. 29x18 13x44 + voor zwart

Diagram 24 : Rijk - Carli 2-0

Bij de ontleding komen we twee aangename varianten op het spoor :

31. ... 17-22 ? 32. 30-24 22x31 33. 36x27 19x30 34. 35x24

Wit dreigt nu met 33-28 en zwart mag ook al niet achterlopen met 14-19

Toch heeft zwart nog twee antwoorden :

=> In de partij volgde :

34. 14-20 35. 24x15 25-30 36. 34x25 23x43 37. 32-28 21x23

38. 42-38 43x32 39. 37x08 en zwart gaf op. Er zou nog kunnen volgen : 39. 37x08 09-13

40. 08x19 26-31 41. 19-14 31-36 42. 41-37 +

=> Heel verrassend heeft zwart ook nog een combinatie ter beschikking , die hem echter niet van de ondergang kan redden :

34. 35x24 01-07 ! 35. 33-28 14-20 36. 28x08 07-11 37. 24x15 09-13

38. 08x19 18-22 39. 27x18 26-31 40. 37x17 11x44 ! Een mooie slingerkombinatie.

41. 42-38 ! 16-21 zwart kan geen dam nemen 42. 15-10 44-50 43. 10-04 en aan de witte overwinning mag niet getwijfeld worden.

- - - - - o - O - o - - - - -

Diagram 25 : Claes - Verschueren D. 0-2

Welke oplossing kiest wit ? Dus moeten er (minstens) twee mogelijke antwoorden van wit kunnen. Het eerste antwoord is uiteraard 41-36. Voor het tweede antwoord moeten we even zoeken , en dan besluiten : 19-13 !

=> We volgen eerst de keuze die in de partij werd gemaakt :

41. 19-13 08x19 **A** 42. 32-28 21x23 43. 34-30 25x43 44. 42-38 43x32 45. 37x08
A 41. ... 22x31 ? 42. 13x02 31-36 43. 02-13 36x27 44. 13x31 + voor wit



Een bijzonder dure doorbraak (ten koste van drie schijven) met nog een extra handicap erbij : een zwalpende schijf 41 die wit het voluit spelen belet. Op het eerste zicht reddeloos dus.

45. ... 26-31 legt de witte zwakte op 41 vast.
46. 44-39

Wit overziet hier een echte **krachtzet** : 35-30. De variant die we erbij geven leidt mogelijks tot remise. We blijven uiteraard ietwat voorzichtig daar er geen uitgebreide checkings gedaan werden. De variant van Dam2.2 luidt als volgt :

46. 35-30 31-36 47. 41-37 18-22 48. 30-25 22-27 49. 25x14 19x10 50. 08-02 23-28
51. 37-31 28-32 52. 31x22 36-41 53. 22-18 41-47 54. 18-12 en het blijft moeilijk in te zien waar de zwarte winst vandaan moet komen.

Terug naar de partij waar wit er niet meer aan te pas komt :

46. ... 18-22 47. 39-34 22-28 48. 34-30 31-37 49. 41x32 28x37 50. 30-25 37-41
51. 25x14 19x10 +

=> We keren nu even terug naar de tweede optie die wit had en niet koos. Kennelijk vreesde hij voor het leven van schijf 27 en de hele partij. Nochtans bevat de stelling een erg **leerzame wending** die hem zonder probleem de remise oplevert.

41. 41-36 22x31 42. 36x27 12-17 43. 42-38 20-24 **A** 44. 19x30 17-22 45. 39-33 22x42
46. 38x47

De rest moet nu meer als techniek beschouwd worden , bijvoorbeeld :

46. ... 36-31 47. 30-24 21-27 48. 32x21 16x27 49. 33-28 08-13 50. 34-29 25-30

51. 28-22 30x19 52. 22-17 =

A Gedwongen. Zwart mag niet onmiddellijk achterlopen wegens 37-31 ! maar bovenal mag 08-12 niet. Mogelijks is deze finesse ontsnapt aan de witspeler die daardoor 41. 41-36 achterwege liet.

43. ... 08-12 ? 44. 19-14 ! 20x09 45. 37-31 26x28 46. 38-33 21x32 47. 33x04 32-37
48. 04-36 12-18 (verplicht) 49. 36x09 37-41 en =

Diagram 26 : De Boer - Jankovskaja D. 1-1

Zwart verzuimt hier onmiddellijk 18-22 te doen. Misschien in de mening dat er nog wel een zet kon gewacht worden.

46. (28-22) 20-24 ? 47. 29x20 15x24 48. 32-28 21x23 49. 22-17 12x21
50. 31-27 21x32 51. 37x08

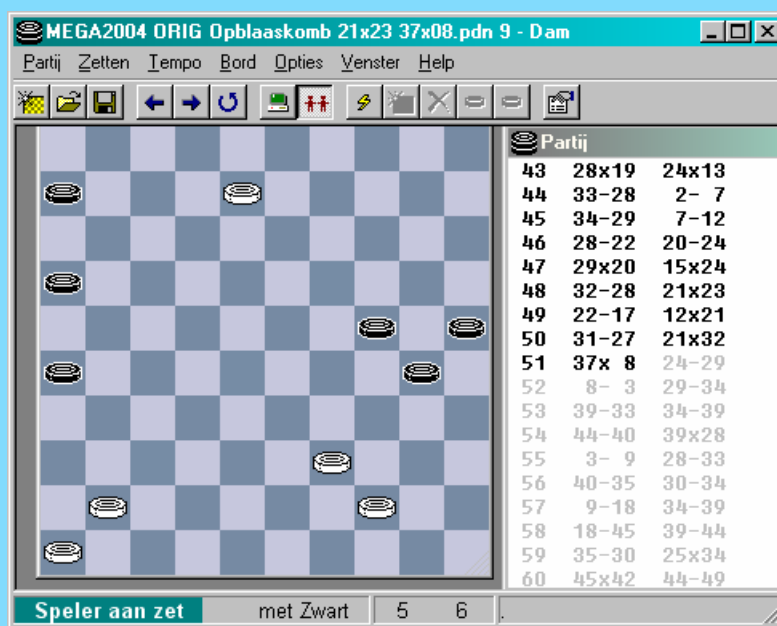

Ondanks de kleine kost aan materiaal (1 schijf) mag wit geen winstambities koesteren. Daarvoor staan zijn schijven te slecht opgesteld (en de zwarte schijven te goed ☺).

Zonder al te veel commentaar (want nergens wordt het spannend) de rest :

51. ... 24-29 **A** 52. 08-03 29-34 53. 39-33 **B** 34-39 54. 44-40 39x28 55. 03-09 **C** 28-33 56. 40-35 30-34
57. 09-18 34-39 58. 18-45 39-44 59. 35-30 25x34 60. 45x42 44-49 en remise na nog enkele zetten

A Ook 51. ... 06-11 komt in aanmerking

B Ook 53. 02-13 34x33 54. 44-39 kan

C Ook 55. 03-08 kan

Terugblikkend op de oorspronkelijke diagramstand lijkt de aangewezen zet erg duidelijk : 12-18 !
We laten even Dam2.2 lopen :

46. 28-22 12-18 ! 47. 29-23 de beste 18x29 48. 39-33 29x38 49. 32x43 21x32
50. 37x28 26x37 51. 41x32 06-11 52. 43-39 11-17 53. 22x11 16x07 54. 32-27 20-24
55. 28-23 15-20 56. 46-41 13-19 57. 23x14 20x09 58. 39-33 30-34 59. 33-28 25-30
60. 28-22 30-35 en wit heeft geen enkele kans.

Bij dit alles zou men misschien kunnen menen dat de witte zet 46. 28-22 een groot vraagteken verdient. Maar heeft wit wel veel beter ? Zonder specifieke commentaar geven we Wat Dam 2.2

ervan denkt , startend met de wit zet 46 :

46. 29-23 13-19 47. 23x14 20x09 48. 44-40 12-18 ! 49. 39-33 15-20 50. 40-35 30-34
51. 28-23 18x38 52. 32x43 21x32 53. 37x28 26x37 54. 41x32 en de witte stelling rijdt naar de afgrond.

Ja , een **lange vleugel opsluiting met klaverblad** moet als een heel specifiek genre beschouwd worden. Graag verwijzen we ook naar de (vrij uitgebreide) analyse van de partij uit het BK 2009 Conrad - Hermans, te vinden in PC Blues Deel 1.

Diagram 27 : Van der Staay – Roozenburg P. 1-1

Wat **niet** kan :

38. 36-31 23x32 39. 34-29 ? 14-20 40. 25x21 16x47 41. 29x20 47x15 + voor zwart

In de partij koos wit voor de tweede manier :

38. 44-40 23x32 39. 34-29 Zwart kan zich echter uit de nood redden :

39. ... 32-37 ! 40. 41x32 A 19-23 41. 30x28 17-22 42. 28x17 08-12
43. 17x08 09-13 44. 08x19 14x43

A 40. 29x20 37x46 41. 20-15 09-13 42. 15x04 13-18 43. 04x11 16x07 en zwart wint



Een doorbraak voor twee schijven. Zoals wel vaker in de reststanden na de combinaties (althans in deze reeks) staat er een schijf op 10 die voor de tegenpartij een aanknopingspunt vormt. Ietwat overbodig voegen we overigens nog aan toe dat slaan naar 45 minder goed is (45. 32-27 !) maar desondanks kan zwart de stand nog remise houden.

45. 25-20 uiteraard 43-48 B

46. 32-27 48-26 47. 40-34 26-03 48. 20-15 10-14 49. 34-30 03-12 50. 33-28 12-01 51. 30-24 =

Er blijven talrijke afwijkingen mogelijk , maar zoals in de partij wordt het nergens echt spannend. Een vrij gelijkwaardige remise dus.

B 45.25-20 10-15 46. 20-14 43-49 47. 32-27 49x21 48. 14-09 21-12 =

Tenslotte , voor de volledigheid : uiteraard kon wit in de oorspronkelijke diagramstand ook terugruilen ,

met gelijkwaardig spel. Dam 2.2 geeft bijvoorbeeld :

37. ... (18-23) 38. 36-31 23x32 39. 41-36 32-38 40. 33x42 16-21
41. 31-27 21x32 42. 34-29 24x33 43. 39x37 =

Diagram 28 : Van Dijk - Roozenburg P. 1-1

Wit heeft zopas 41. 45-40 gespeeld.
Zwart nam de combinatie :

41. (45-40) 17-21 42. 26x17 08-12 43. 17x08 19-23 44. 30x28 09-13 45. 08x19 14x43



Wit neemt geen risico (met een dam als tegenstander mag je nooit overmoedig worden) en ruilt onmiddellijk naar remise.

46. 42-38 43x21

47. 33-28 21-26 en remise. Het bezetten van het sterke veld 28 levert wit wat voordeel op , maar uiteraard onvoldoende om een winstpoging te wagen.

We gaan nog even terug naar het diagram dat ontstaat na de combinatie. Met 46. 36-31 had hij het zwart moeilijk kunnen maken. We gaan even te rade bij Dam2.2 :

46. 36-31 ! 10-14 **A** 47. 42-37 14-19 48. 33-29 19-23 49. 29-24 23-28 50. 24-19 43-48
51. 19-13 **B** 18x09 52. 40-34 48x30 53. 25x34 15-20 54. 34-29 09-13 55. 31-26 13-19
56. 26-21 19-24 57. 29-23 28x19 58. 21-17 24-29 59. 17-12 29-33 60. 12-0 7 33-39
61. 07-02 16-21 =

A Zwart kan geen dam nemen : op 46. ... 43-38 volgt 42-37 !

B 51. 19-14 15-20 52. 14-09 48-39 53. 25x14 18-22 54. 27x18 28-32 55. 37x28 39x04
56. 31-26 04-18 =

Diagram 29 : Baljakin - Messemaker 2-0

Een mooi fragment.

Zwart heeft zopas een gewaagde maar speelbare uitval gedaan naar 29.

Het passende ogenblik voor de witspeler om hem eens aan de tand te voelen.

(21. 33x24 20x29 22. 39-34) 08-12 ? 23. 34x23 18x29 24. 32-28 21x23

25. 25-20 14x34 26. 43-39 34x32 27. 37x06 +

Een niet zo vaak voorkomende combinatie bestaande uit het drie keer geven van twee schijven.

We kijken nog eens naar de andere (drie mogelijke) antwoorden van zwart :

=> 22. ... 18-22 23. 34x23 22x31 24. 23-18 13x22 25. 32-27 21x32 26. 37x06 +

=> 22. ... 18-23 23. 32-28 23x32 24. 34x23 13-18 25. 37x28 18x29 26. 38-32
en de strijd kan verder gaan robdom ankerpunt 29. De witte stelling verdient toch lichtjes de voorkeur.

=> 22. 39-34 29-33 23. 38x29 18-23 24. 29x18 13x31 25. 41-36 21-27
26. 32x21 16x27 27. 34-29 en een vrijwel gelijkwaardige stelling met nog een spannend vervolg op komst.

Diagram 30 : Van Mourik - Van den Hurk 0-2

De witte stelling staat (vrijwel) verloren.
43-39 resulteert in schijfverlies en (wellicht) partijverlies.

De opblaaskombinatie als **noodsprong** dan maar :

41. 32-28 21x23 42. 43-39 34x32 43. 37x06 29x38 44. 22-18 38-43 45. 18-13 43-49
46. 40-35 **A** 49-27 47. 13-08 27-21 48. 08-03 (gedwongen) 20-25 49. 36-31 **B** 26x46
50. 03x26 16-21 **!** 51. 26x30 25x34 +

A Ook na 46. 13-09 49x35 47. 09-03 20-25 48. 41-37 24-29 zal zwart wel winnen.

B 49. 45-40 21-17 50. 03x21 16x27 en een ietwat grappig slotbeeld met drie afzonderlijke groepjes schijven.

Diagram 31 : Koomans - Van den Boogaard 1-1

34. ... 17-22 ? 35. 32-28 21x23 36. 34-29 23x34 37. 43-39 34x43
38. 42-38 43x32 39. 37x06



Kostprijs : twee schijven. Mét nog witte schijven voor verdediging achteraan. Ziet er dus veelbelovend uit voor wit.

39. ... 13-19 40. 41-37 ?

Een van de ongeschreven regels : wacht nooit één zet langer dan nodig om dam te nemen. De witspeler zondigt (bewust) tegen deze regel.

Als volgt kan een vrij simpele winst bereikt worden :

39. ... 13-19 40. 06-01 18-22 41. 41-37 14-20 42. 01-34 20-25 43. 34-48 22-27
44. 47-41 08-13 45. 41-36 en het volstaat voor wit van nog enkele zetten passend tempo te spelen.

40. ... 16-21 (waarom niet 19-24 ?) 41. 33-28 (volhard in de boosheid) 08-13 (volhard eveneens)
42. 45-40 (weigert pertinent van dam te nemen) 19-24 43. 40-35 13-19 44. 44-39 (beter was 35-30 en 06-01) 18-22 45. 28x17 21x12 46. 37-32 19-23
47. 32-27 (beter : 32-28 , 06-01 en 01-23) 09-13 48. 47-42 (op 06-01 zou volgen 14-19 en 01x20 =) 14-20 (veel beter : 14-19) 49. 42-38 (06-01 kan nog maar het is eigenlijk te laat om nog te winnen) 20-25 50. 38-32 13-18 51. 39-33 12-17 52. 33-28 23-29 53. 06-01 29-33 54. 01x20 33x31 en remise gegeven.

Beide spelers en dan vooral wit hebben blijkbaar een erg slechte dag.

Diagram 32 : Jansen H. - Korenewski 1-1

Een erg mooie slagzet.

32. ... 08-12 ? 33. 34-29 23x34 34. 43-39 34x43 35. 32-28 21x23 36. 35-30 ! 18x27
37. 30-24 19x30 38. 42-38 43x32 39. 37x06

Diagram 1



Wat leert ons een blik op het slagveld ? Doorbraak voor tweeschijven met nog enige verdediging achteraan. Tijd dus om er eens goed voor te gaan zitten (voor beide kleuren).

39. 14-19

De wellicht kortste weg naar het (remise) einde kan als volgt bereikt worden :

39. ... 30-34 ! 40. 41-37 14-19 B1 41. 06-01 A1 16-21 42. 01x40 27-32 43. 37x28 19-23
44. 40x04 21-27 45. 04x31 26x37 =

A1 41. 50-45 19-23 42. 33-29 34-39 43. 29x18 39-43 44. 06-01 43-49 en wit kan maar best zelf naar remise afwikkelen.

A1 41. 33-29 ? 34x23 42. 06-01 15-20 43. 01x15 19-24 44. 15x21 16x27 en zwart wint

A1 41. 33-28 34-39 42. 06-01 26-31 43. 37x26 19-23 44. 01x21 16x27 =

B1 Uiteraard niet 40. 06-01 ? 14-19 41. 01x45 19-23 42. 45x04 15-20 43. 04x31 26x46 + voor zwart. Overigens mag hieruit blijken dat de positie van de witte schijf op 41 met aandacht moet worden opgevolgd (vooral door wit ☺).

40. 33-28 een goede zet. Toch beveelt Dam2.2 41-37 aan. Allicht om toekomstige dreigingen naar 46 te vermijden. In het verdere eindspel blijft overigens 41 op zijn plaats staan en geeft het eindspel een beetje een **surrealistisch** trekje. Nu weten we echter allemaal dat gevaarlijke standen goed besteed zijn aan de witspeler die verder als een echte omsingelingskunstenaar geldt.

40. ... 19-24

Een rechttoe rechtaan remise komt er na :

40. ... 30-34 41. 41-37 19-23 42. 28x19 34-39 43. 06-01 09-14 44. 19x10 15x04
45. 01-12 39-43 46. 37-31 26x37 47. 12-21 =

41. 28-23 30-34 **42.** 06-01

Op 42. 50-44 24-30 43. 06-01 30-35 44. 23-19 34-40 ! 45. 01x45 09-13 46. 19x08 35-40
47. 45x31 26x46 =

42. ... 34-39 **43.** 23-18 39-43

Nog een aardige variant :

43. ... 09-14 44. 41-37 39-43 45. 50-44 14-19 46. 44-39 43x34 47. 01-06 34-40
48. 18-12 24-29 49. 12-07 40-45 50. 06-50 29-34 51. 07-02 34-39 52. 02x21 16x27
53. 50-11 45-50 54. 11-16 =

Diagram 2

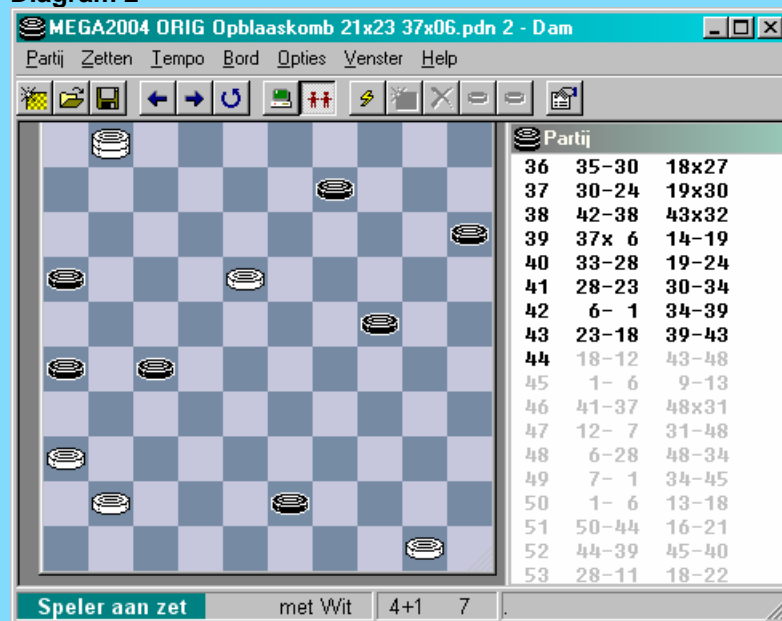

Nu mag wit uiteraard vooral niet :

44. 18-13 ? 09x18 45. 01x48 24-30 46. 48x25 15-20 47. 25x31 26x46 !

Doorstomen naar een tweede dam kan ook niet echt een goed idee genoemd worden. Getuige

volgende variant (uit een moeilijk eindspel) waarin twee witte dammen geen speelruimte vinden en mekaar voor de voeten lopen.

44. 18-12 43-48 45. 01-06 09-13 46. 41-37 48x31 47. 12-07 31-48 48. 06-28 48-34
49. 07-01 34-45 50. 01-06 13-18 51. 50-44 16-21 52. 44-39 45-40 53. 28-11 18-22
54. 11x20 15x24 55. 06-01 40-49 en zwart zal winnen

44. 50-44

Zwart mag nu geen dam nemen, maar heeft verrassend genoeg toch nogal wat spelkeuze :

=> 44. ... 09-14 45. 44-39 43x34 46. 01-06 34-40 47. 18-12 40-45 48. 06-50 15-20
49. 12-07 24-30 50. 41-37 20-24 51. 50-39 27-31 52. 39x09 31x42 53. 36-31 26x37
54. 07-02 =

=> 44. 50-44 24-30 45. 44-39 43x34 46. 41-37 34-39 47. 37-31 26x37 48. 18-13 09x18
49. 01x22 Een linie eindspel dat remise loopt
49. ... 30-34 50. 36-31 34-40 51. 31-27 15-20 52. 22-28 40-45 53. 28-06 20-25
54. 06-50 25-30 55. 50-06 30-34 56. 06-50 34-39 57. 50x06 16-21 58. 27x16 45-50 =

=> Zwart kiest voor de derde mogelijkheid :

44. ... 09-13 **45.** 18x09 43-49 **46.** 41-37 **C1** 49x35 **47.** 09-04 en er wordt remise overeengekomen

C1 Op 46 44-39 49-40 47. 01x45 24-29 48. 45x31 26x46 =

Besluit : de combinatie deed de zwartspeler allicht wat schrikken. Dit gezegd zijnde hebben beide spelers het eindgedeelte prima behandeld. Een onderhoudend eindspel , ook al kwam op geen enkel moment winst/verlies echt in zicht.

Diagram 33 : Ruesink - Koops 0-2

Zwart kan op meer dan een manier winnen. Maar in de opgave staat dat het via combinaties moet gebeuren

27. ... 20-25 28. 29x20 15x24 29. 32-28 **A** 21x23 30. 43-39 25x32
31. 37x06 26x37 en wit gaf op want er komt zo dadelijk nog een zwarte dam op het bord.

A Wit denkt zich te redden via opblaastechnieken. Had wit geen andere "reddingsboei" ?
29. 33-28 22x33 30. 38x20 25x34 31. 20-15 18-23 **!** 32. 42-38 (de enige) 34-39 33. 43x34 23-29
34. 34x23 19x28 35. 32x23 21x43 36. 48x39 12-18 37. 23x03 11-17 38. 03x21 16x47 + voor zwart

Zwart kon in de diagramstand ook op positionele manier winnen. Overigens heeft het toch nogal wat voeten in de aarde. Een stuk uit de hoofdvariant :

27. ... 11-17 28. 30-25 19-23 29. 41-36 23x34 30. 33-28 22x33 31. 38x40 17-22
32. 43-39 13-19 33. 40-34 19-23 34. 34-30 24-29 35. 48-43 09-13 36. 42-38 14-19
37. 25x14 19x10 38. 30-25 en het verhaal loopt nog verder uiteraard ...

Diagram 34 : Van den Akker - Kos 1-1

33. ... 17-22 **?** 34. 32-28 21x23 35. 34-29 23x43 36. 42-38 43x32 37. 37x06

Twee schijven achterstand, verdediging nog min of meer intakt. Goed dus.

Geen te uitgebreide analyse , wel een aantal voetnoten.

Diagram 1



37. 37x06 08-12 **A01** 38. 45-40 **A02** 18-23 39. 44-39 35x44 40. 39x50 12-17 **A03** 41. 41-37 13-19
42. 50-44 09-13 43. 44-39 16-21 **A04**

A01 belet damhalen door 17-22 en 13-18

A02 Dit moet allicht als een ernstige fout worden aanzien, aangewezen is 33-28 om bij gebeurlijke damname onmiddellijk dreigingen in het spel te brengen. Bovendien kan zwart dan zijn stelling niet ontplooiën.

A03 Damname mag nog steeds niet

A04 Kansrijker lijkt 23-29 , 20x29

Diagram 2



44. 37-32 **A05** 26-31 **A06** 45. 39-34 21-26 46. 33-28 **A07** 31-37 47. 32x41 23x32 48. 41-37 32x41
49. 47x36 13-18 **A08** 50. 34-29 17-21 **A09** 51. 20-14 19x10 52. 06-01 18-22 53. 01-06 22-27
54. 06-28 10-15 55. 29-24 04-09 56. 28-05 09-13 57. 05-28 26-31 58. 28-41 21-26 59. 41-46 03-08
60. 46-14 08-12 61. 14-46 12-18 62. 46-41 18-23 63. 41x02 31-37 64. 02-16 27-31 en remise
gegeven.

A05 Opnieuw een slechte zet om velerlei redenen. De witte schijf op 37 staat immers vrij goed opgesteld. Verder heeft wit veel betere zetten zoals 39-34 of nog en vooral 06-01 ! Het lijkt immers wel dat wit geen dam kan nemen , maar schijn bedriegt : zwart heeft geen tempo en kan de dam niet afnemen. Er kan bijvoorbeeld volgen :

44. 06-01! 23-29 45. 33x24 19x30 46. 20-14 ! 30-35 47. 01-29 21-27 48. 29-42 ! en zwart staat verloren. In nauwelijks 5 zetten. Van een metamorfose gesproken.

A06 Kan aldus de vangstelling opnieuw aktiveren

A07 Niet de allerbeste ... Na de afruil op de volgende zet is niet goed meer te zien van waar de winst moet komen.

A08 De vangstelling voor de dam blijft bestaan. Nog beter voor zwart is 03-09.

A09 Zwart mankeert hier zelfs een betere voortzetting : 04-09 !

50. ... 04-09 51. 20-15 09-14 52. 15-10 14x05 53. 06-01 18-22 54. 01-07 05-10
55. 07-16 10-14 56. 16-43 14-20 57. 43-21 19-23 58. 29x27 17-22 59. 27x18 26x17 =

Geen al te beste prestatie dus van de witspeler.

Diagram 35 : Tsjertok - Dasjkow 0-2

In de diagramstand speelde zwart :

35. 32-27 ? 23-28 36. 33x22 19-23 37. 30x28 08-12 38. 17x19 14x45 +

Diagram 36 : Provoost - Keita 1-1

De zet 34-29 kan best niet gespeeld worden :

32. 34-29 ? 19-23 33. 30x28 18-22 34. 28x17 08-13 35. 17x19 14x45.

Met een schijfachterstand van twee stuks kan de winst niet als verworven beschouwd worden. Zwart slaagde niet in zijn winstopdracht.

- - - - - o - O - o - - - - -

Diagram 37 : Weiss - Beudin 2-0

Uit de oude doos. De wereldkampioen wordt hier verrast door een combinatie :

26. 34-29 ? 19-23 27. 30x28 A 18-23 28. 28x08 09-13 29. 08x19 14x45
A 27. 30x08 23x45 en wit kan geen dam nemen wegens 18-22.

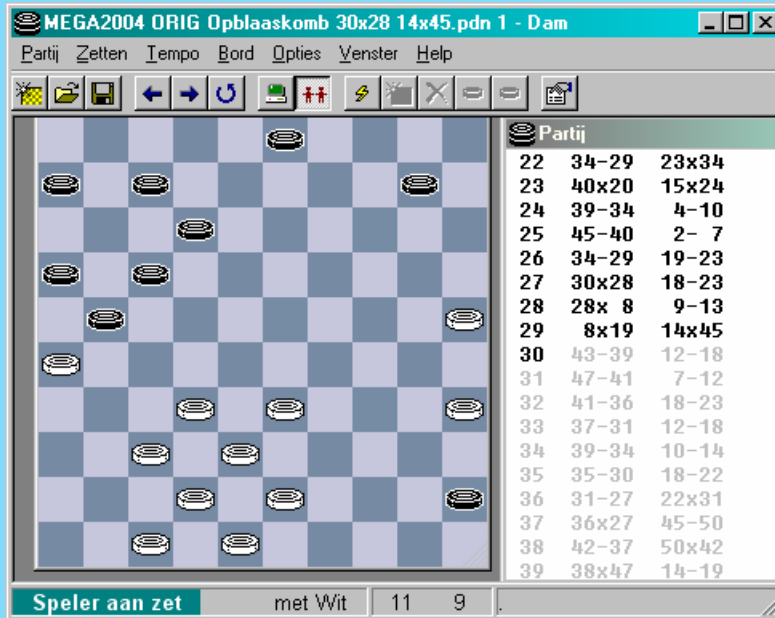

Doorbraak voor twee schijven. Zou dus moeten kunnen. Bijkomend : gezien het nog vroege stadium van de partij zou dit zwart a-priori nog meer kansen moeten geven.

Nochtans heeft de medaille ook een keerzijde ("Elk voordeel heb zijn nadeel" naar Johan Cruijff). De positie die overblijft is toch ietwat ongelukkig voor zwart en bovendien kan wit onmiddellijk een vangstelling opbouwen (kostprijs twee stukken). Onmiddellijk dam nemen zal er dus niet inzitten. Een andere licht komplicerende factor schuilt in de naam van de witte tegenstander ☺.

30. 43-39 ! 12-18 A1 31. 47-41 07-12 32. 41-36 18-23 33. 37-31 A02 12-18 A03 34. 39-34 10-14
35. 35-30 A04 18-22 36. 31-27 22x31 37. 36x27 45-50 A05 38. 42-37 50x42
39. 38x47

De resterende stand verliest en we stoppen dan ook de kommentaar , en geven enkel nog het partijslot : 39. ... 14-19 40. 25-20 03-08 41. 20-15 08-12 42. 15-10 21-27 43. 32x21 16x27
44. 10-05 27-32 45. 30-25 32-37 46. 34-29 Zwart geeft op.

Besluit : er valt zwart weinig te verwijten. Hij nam terecht de combinatie en had de pech op een wat ongelukkige stand te stuiten. Ja , het pad van een dammer ligt niet altijd bezaaid met rozen.

A01 45-50 mag niet wegens 39-34 enz.

A02 Nu mag 45-50 niet wegens 33-28 en 31-27

A03 Niet de beste zet , mogelijks staat zwart na deze zet verloren. Damnemen biedt echter ook al weinig perspectieven :

33. ... 45-50 34. 33-28 50x22 35. 31-27 22x31 36. 36x27 23-28 37. 32x23 21x43
38. 48x39 03-09 39. 35-30 10-15 40. 30-24 en er kan bijvoorbeeld volgen
40. ... 17-22 41. 25-20 06-11 42. 23-19 22-28 43. 19-14 28-32 44. 14x03 32-37
45. 03x06 37x48 46. 39-33 met winst voor wit.

A04 Sterker dan 35-30 : 28-33 en wit gaat rechtlijnig winnen :

35. 33-28 14-19 36. 25-20 03-09 37. 20-15 09-14 38. 35-30 17-22 39. 28x17 21x12

40. 26-21 16x27 41. 31x24 14-20 42. 24-19 23x14 43. 15x24 45-50 44. 30-25 + voor wit

A05 Met een beetje zoeken rolt er nog wel een remise uit voor zwart. Maar wie kan het de zwartspeler kwalijk nemen dit te verzuimen ?

37. ... 23-29 ! 38. 34x23 45-50 39. 33-29 03-08 40. 30-24 08-13 41. 24-19 13x33
42. 38x29 50-45 43. 42-37 45-50 44. 37-31 50-45 45. 48-42 45-50 46. 29-24 50-44
47. 32-28 21x32 48. 28x37 44-35 49. 25-20 35x41 =

Diagram 38 : Jeanneret - Alsina 2-0

We treden nog even buiten de begane paden , met andere woorden combinaties eindigend op een ander veld van 06 , 08 en 10 (respektievelijk 45 , 43 en 41).

37. ... 08-13 ? 38. 34-30 25x34 39. 32-28 21x23 40. 43-39 34x32
41. 37x30 26x37 42. 41x32 met een gewonnen positie voor wit.

Hoe de overwinning tot stand kwam is nog een ander paar mouwen maar valt buiten het bestek van dit PDFje.

Diagram 39 : Van de Pol - Hendriksen 1-1

Met de opgave bedoelen niet zozeer of niet alleen de mini-kombinatie maar ook het eindspel dat er op volgt ☺.

44. 45-40 21-27 45. 32x21 17x37 46. 28x08 19-23 47. 30x28 09-13 48. 08x19 14x32

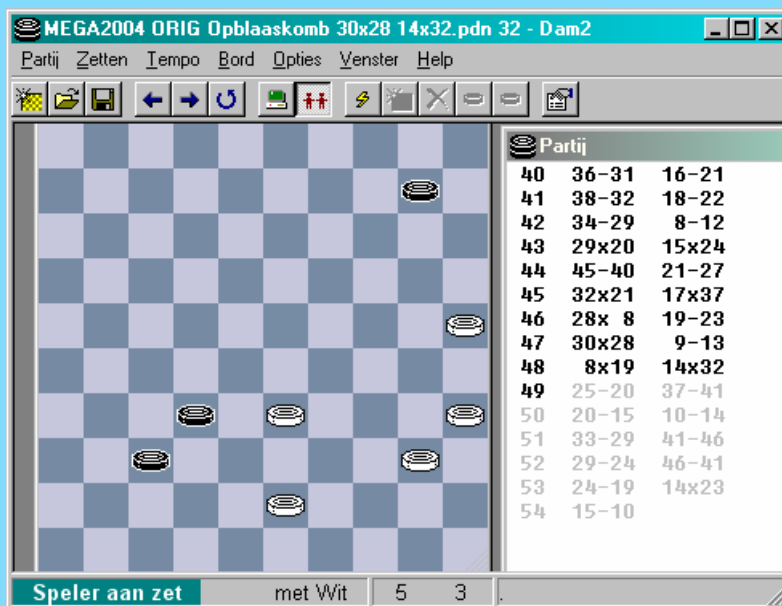

De balans voor zwart : doorbraak voor twee schijven. Een wankle schijf op 10 en geen mogelijkheid voor een overmachtseindspel. Winst lijkt wel erg moeilijk haalbaar.

We geven eerst het partijverloop :

49. 25-20 37-41 50. 20-15 10-14 51. 33-29 41-46 **A** 52. 29-24 46-41
53. 24-19 14x23 54. 15-10 =

Dit lijkt vrij rechtstreeks naar remise te leiden en de stand is ook remise. Toch had zwart zijn opponent iets meer het vuur aan de schenen kunnen leggen als volgt :

A 51. 33-29 14-20 ! 52. 15x24 41-47 53. 40-34 47-36 A1 54. 24-20 32-37 55. 20-15 36-04
56. 34-30 37-41 57. 30-24 41-46 58. 43-38 04-18 59. 38-32 46x34 60. 15-10 =

A1 53. ... 47-41 54. 24-20 32-38 of ? 55. 43x32 41x39 56. 29-23 =

----- o - O - o -----

Matisse - Odalisque jouant aux Dames

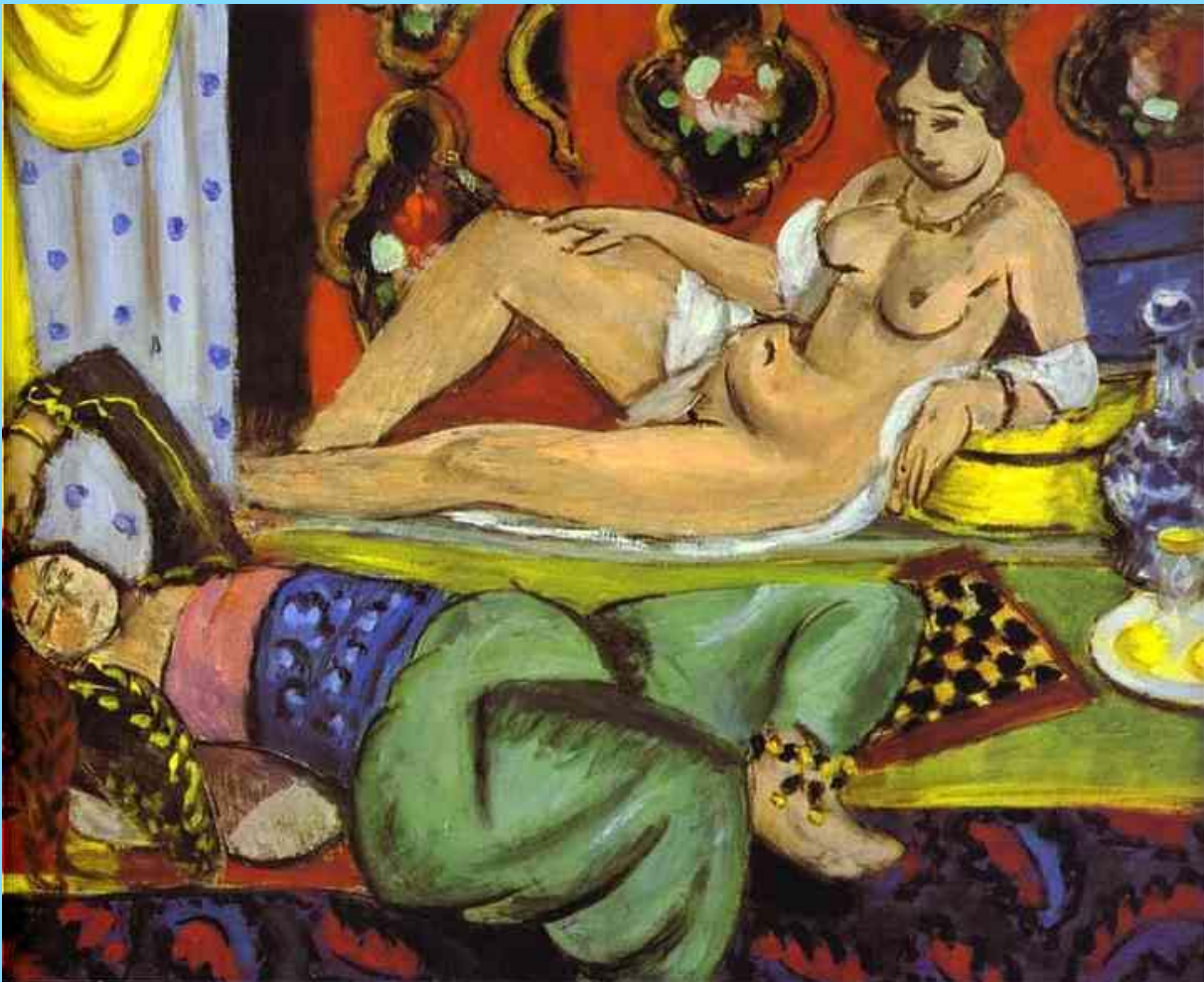

Matisse - Odalisque au fauteuil Turc







In dit erg mooie werk van Francine van Hove wordt valt ons oog onmiddellijk op het dambord. Niet alleen omdat deze serie aan het dambord is gewijd , of omdat het dambord zich in het centrum van het beeld bevindt maar ook en vooral omwille van de stelling op het bord. De stelling vertoont namelijk een fascinerende opbouw, zij het dat er toch enig onevenwicht te bespeuren valt.

Maar schijn bedriegt. De boodschap die hier gebracht wordt is subtieler : dammen vraagt , in tegenstelling tot de gangbare opinie, meer dan intellectuele arbeid alleen. Jawel, ook harde, volgehouden fysische inspanningen. Getuige de ietwat lossere kledij, louter en alleen om het transpireren wat draaglijker te maken.

Met dit werk wordt dan ook gepoogd om dit wijdverbreid en **hardnekkig misverstand** uit de wereld te helpen.

Martinus Middelhoek - Potloodtekening



Charles Deas - Winnebagos



Stephen Bates - Scottish Terrier



Een **intimistisch** tafereel. De vrouw kan duidelijk beter relativeren. De hond houdt de oren gespits. Als de combinatie nu ook nog maar goed afloopt ...

Christopher Bennett



We eindigen met dit mooie werk van Christopher Bennett. Het doet ons onwillekeurig denken aan het beeldhouwwerk van Auguste Rodin "De Denker". Maar nu uiteraard toegepast op (een stukje van) onze leefwereld : het damspel. Ook al kan met het dambord hier nauwelijks zien, toch trekt het alle aandacht naar zich.

- - - - - o - O - o - - - - -

Deel 7 - Roozenburg

Ook in de Roozenburg partijen vinden we de opblaaskombinatie terug.

Na het verbreken en de terugruil (door zwart) via 18-22 en 12x14 komt er het witte antwoord 34-30 !

Er bestaan **twee basis combinaties**. Een voorbeeld van de eerste soort combinatie (en meest eenvoudige) soort vindt u hieronder , een fragment uit de partij **Heunen - Lourik 2-0**.

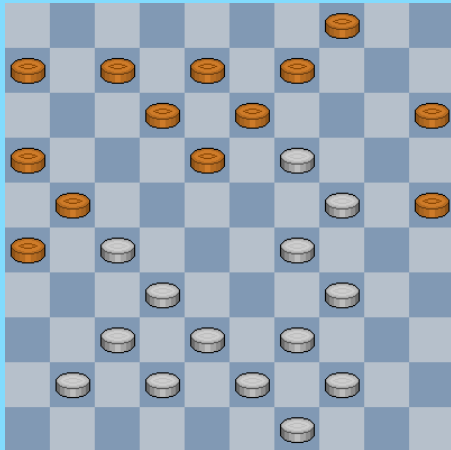

30. 18-22 ? 31. 27x18 12x14 32. 34-30 25x23 33. 32-27 **A** 21x32 34. 37x10 09-14

35. 10x19 04-09 **+1** voor wit

A Wit kan hier ook kiezen voor : 33. 24-19 13x24 34. 32-27 21x32 35. 37x10 09-14 36. 10x30 **+1**

Twee ietwat opmerkelijke vaststellingen omtrent deze (eerste) soort combinatie :

=> Vooreerst valt het op dat deze , op zich niet zeer moeilijke combinatie , zo vaak voorkomt.

Een mogelijke verklaring : naast het geven van twee schijven op zich (altijd al een beetje verrassend) speelt mogelijks ook een optisch effect. De witte linkerkzijde wordt plots , doordat zwart zelf schijf 27 weghaalt , geactiveerd.

=> Een tweede vaststelling (hoewel ik zeker geen cijfermateriaal heb bijgehouden , het blijft dus eigenlijk toch vooral een indruk) : nogal wat partijen lopen nadien remise , ondanks het schijfverlies van 1 stuk. Na de combinatie valt (althans in regel) geen positioneel nadeel te ontdekken. Het blijft dan ook ietwat onbegrijpelijk. Zou het resterende afspel zich makkelijker lenen voor remise-doeleinden dan de andere partijen waarin een achterstand van 1 schijf wordt opgelopen ?

De tweede basis combinatie , we geven geen diagram , betreft damzetten naar veld 1. Door de terugruil 12x14 scheidt zwart openingen in de stellingen en de zet 34-30 scheidt in veel gevallen de mogelijkheid van een extra vrije tempozet voor wit. Dit verklaart veel. Samen met die combinatie moet overigens een hulpcombinatie vermeld worden in dit soort stellingen die wordt ingeleid door 29-23 !

Een laatste , kleine opmerking : de meeste Roozenburg partijen verlopen via een strak stramien. Dit betekent dat er geen enorme variatie in het combinatie patroon te bespeuren valt.

- - - - - o - O - o - - - - -

17-21 en 18-22 ? (++ wit)

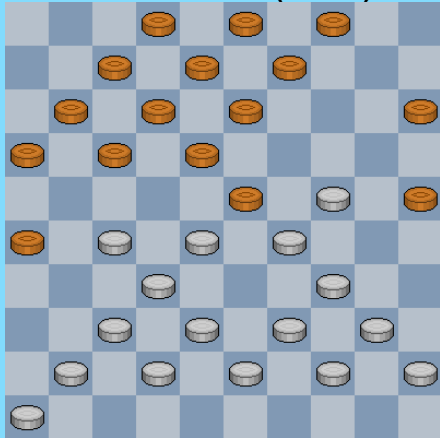

1

Wit kan dam nemen

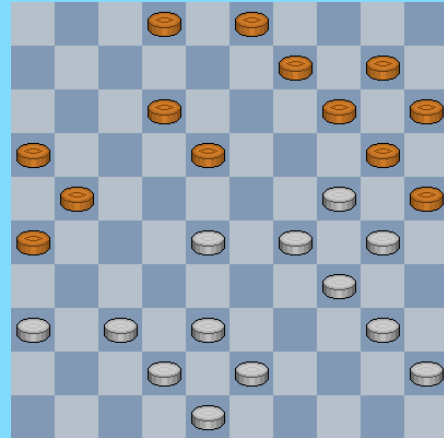

4

Wit wint

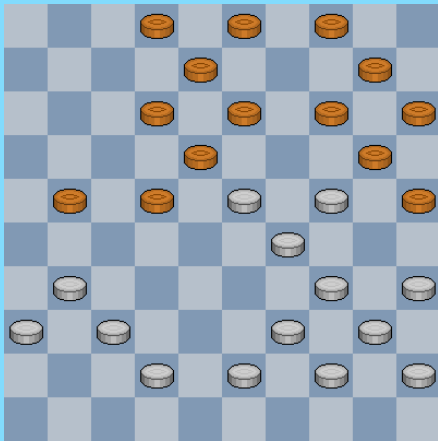

2

18-22 ?

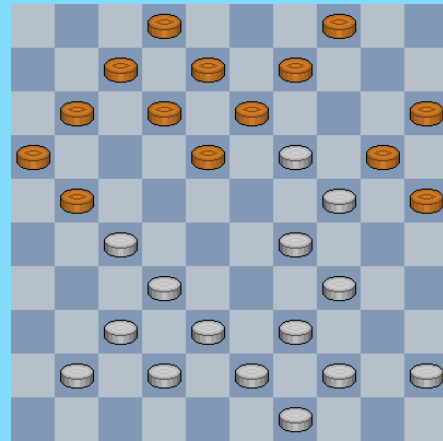

5

21-27 ?

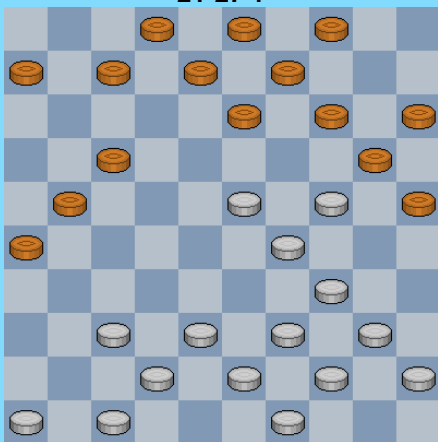

3

9-14 ?

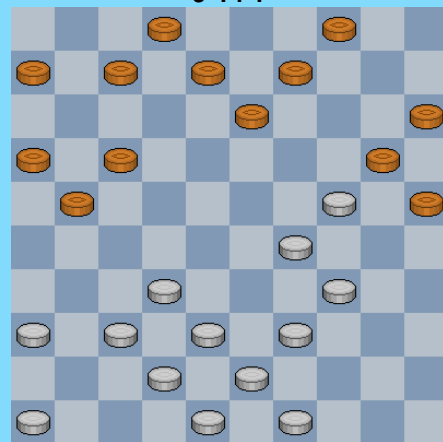

6

Mag 18-22 ?

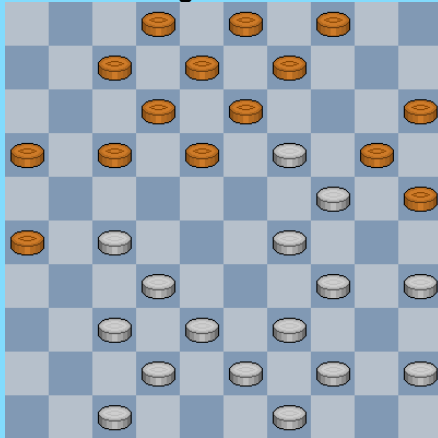

7

11-17 ?

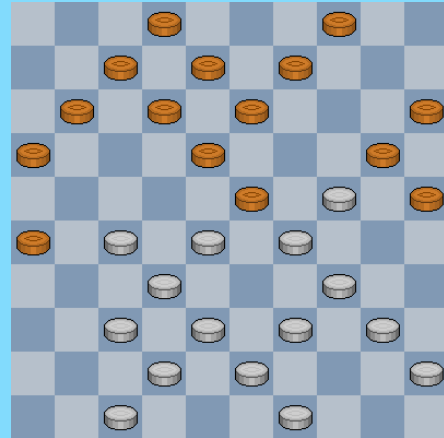

10

Kan 11-16 door de beugel ?

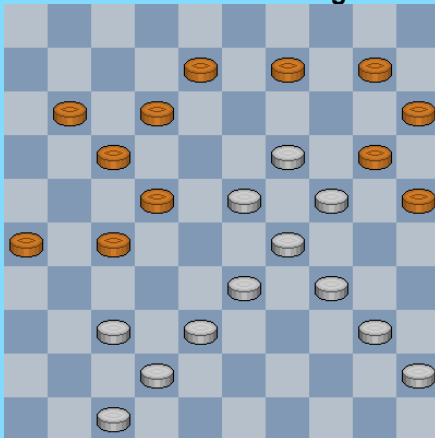

8

Kan 18-22 echt niet ?

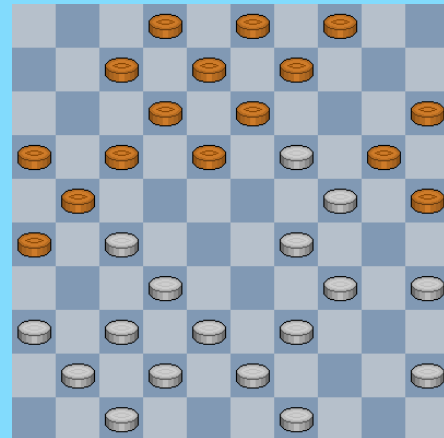

11

18-22 ?

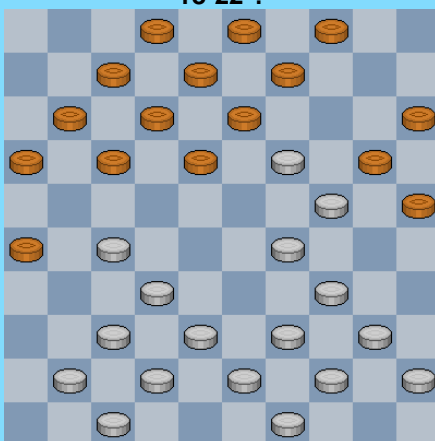

9

Hoe eindigt 18-22 ?

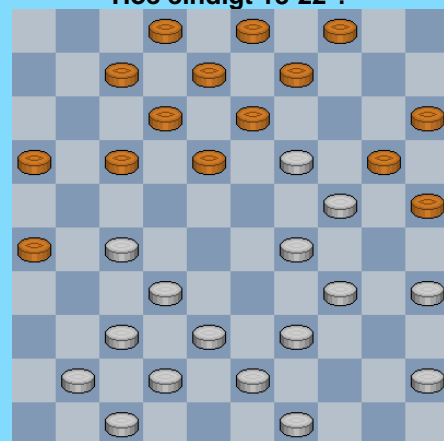

12

18-22 ?

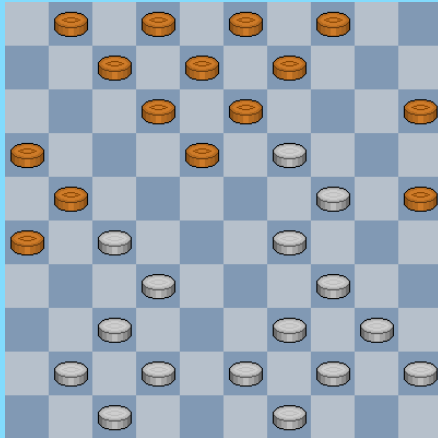

19

21-26 ?

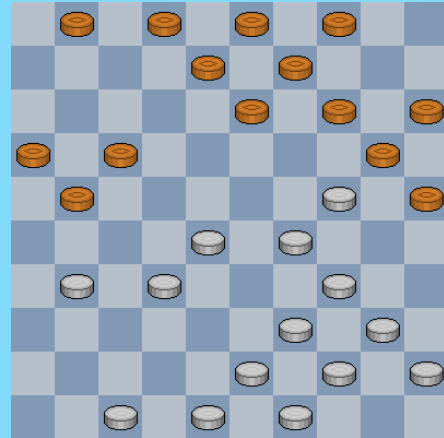

22

21-26 ?

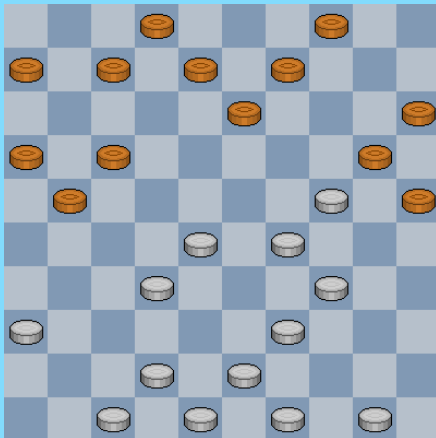

20

Zwart blijft kalm met en na 9-14

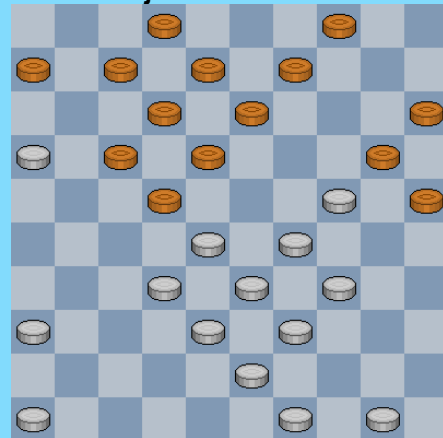

23

Slaat de zwarte aanval op 24 door ?

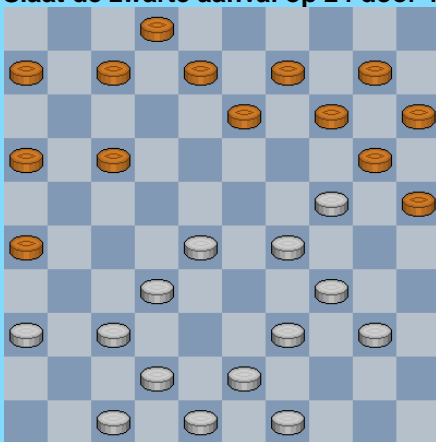

21 z.a.z.

13-18 ?

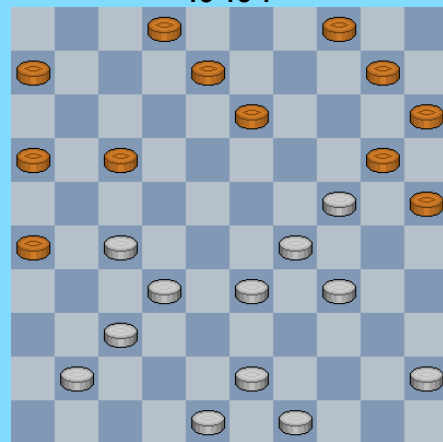

24

1-7 ?

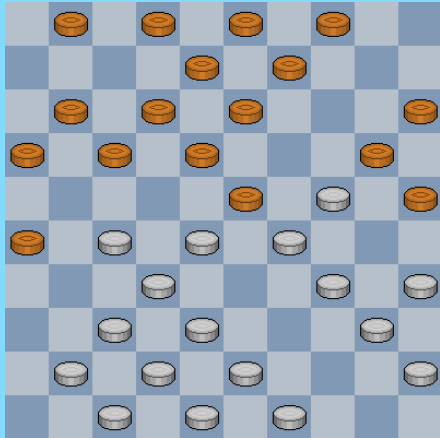

25

Mag 11-17 ?

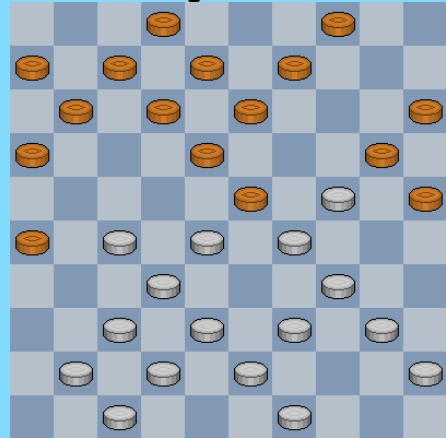

28

8-12 ?

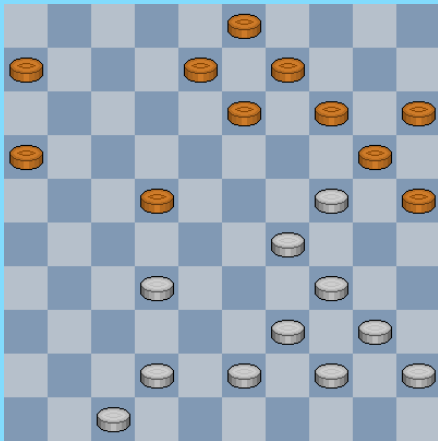

26

Geef de speelbare zwarte zetten

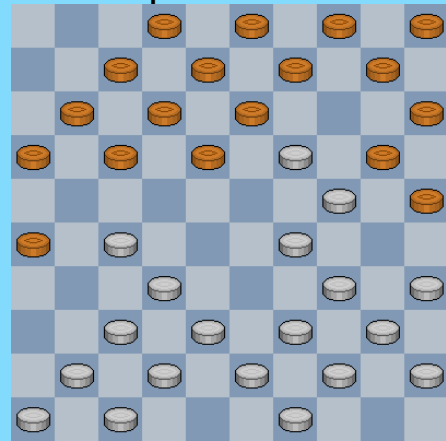

29

Kan zwart de meubelen nog redden ?

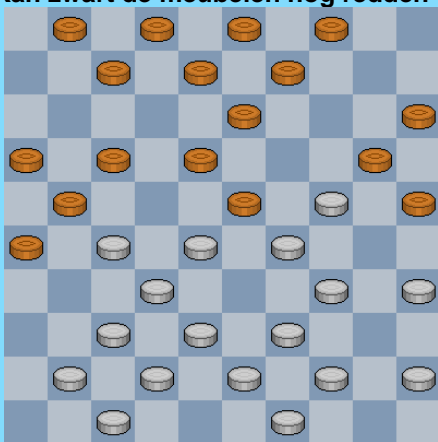

27

Zwart doet een lokzet

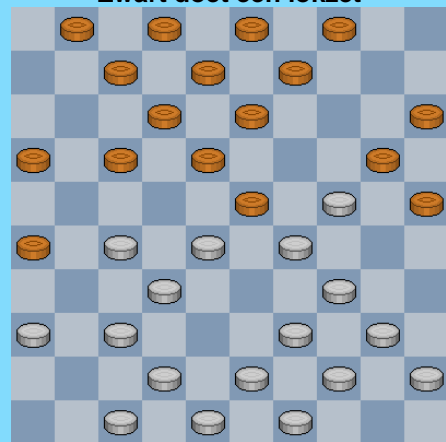

30

18-22 ?

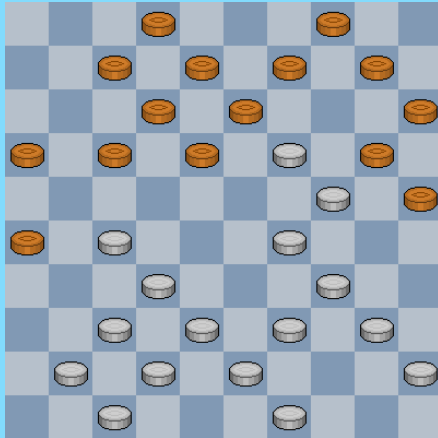

31

1-7 ?

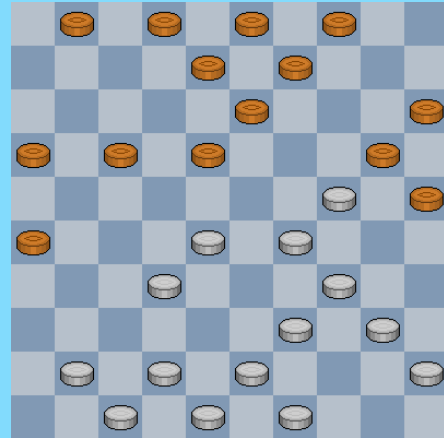

34

Mag 18-23 ?

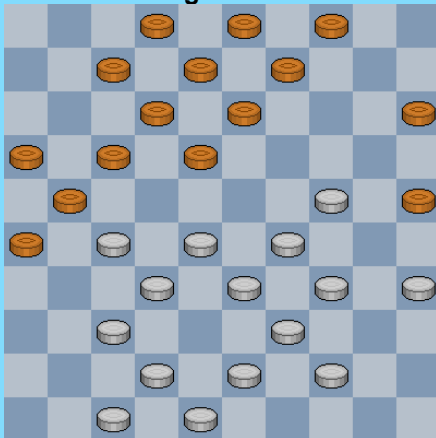

32

Wat speelt zwart ?

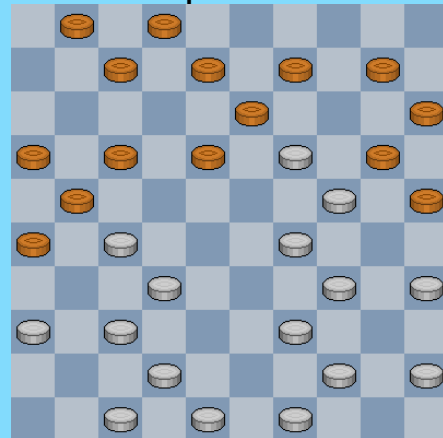

35

17-22 ?

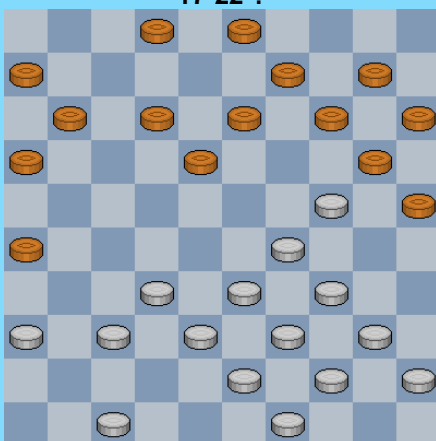

33

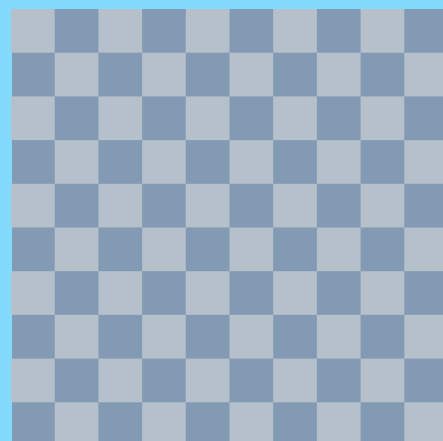

36

Diagram 1 : Van de Pol - Oppedijk 1-1

21. (33-28) 17-21 ? 22. 28x19 18-22 **B** 23. 27x18 12x14 24. 34-30 25x23 25. 32-27 **A** 21x32
26. 37x10 09-14 27. 10x19 13-18 28. 19-14 08-13 29. 14-10 met gewonnen stelling.

Dat de partij uiteindelijk nog remise werd moet volledig ten laste van de witspeler worden gelegd ☺.

A Ook winst geeft : 25. 24-19 13x24 26. 32-27 21x32 27. 37x10 09-14 28. 10x30 **+1**

B Zwart kon hier rustig verder spelen met 04-10 of 11-17 :

=> 22. ... **04-10** 23. 38-33 18-22 24. 27x18 12x14 25. 32-28 =

Op 25. 24-20 moet zwart als volgt spelen : 25. 24-20 15x24 26. 29x20 25-30 27. 34x25 10-15 =

=> 22. ... **11-17** 23. 38-33 17-22 24. 41-36 22x31 25. 36x27 18-22 26. 27x18 12x14 =

=> 22. ... **11-17** 23. 38-33 **17-22** 24. 41-36 22x31 25. 36x27 12-17 26. 46-41 07-12

27. 41-36 02-07 = met onderstaand diagram :



Hier zal zwart een keuze moeten maken : 43-38 , 40-35 of de schijf zelf teruggeven met 19-14.

Diagram 2 : Teer - Hobbelen 2-0

De stand kwam voort uit de Roozenburg - opening.
Wit heeft als laatste zet 17-22 gespeeld.

Zwart heeft eigenlijk drie antwoorden :

=> In de partij liep het aldus :

29. ... 17-22 30. 31-26 **22-27** 31. 26x17 12x21 32. 23x12 08x17 33. 34-30 ! verschaft wit een extra tempo 25x23 34. 37-31 20x29 35. 31x11. Een doorbraak ten koste van 1 schijf. Wit won verder relatief makkelijk.

=> 29. ... 17-22 30. 31-26 **25-30** 31. 26x28 30x19 32. 37-31 04-09 33. 43-38 02-07 **+1**

=> 29. ... 17-22 30. 31-26 **21-27** 31. 37-31 02-07 **X1** 32. 23-19 14x23 33. 24-19 13x33
34. 39x17 12x21 35. 31x11 **+**

X1 31. 37-31 03-09 (04-09 mag niet) 32. 35-30 13-19 33. 24x13 08x28 34. 29-24 20x29
35. 34x21 25x34 36. 40x29 **+1**

X1 31. 37-31 03-09 32. 35-30 02-07 33. 42-37 07-11 34. 43-38 **+** want zwart kan geen kant op

X1 31. 37-31 25-30 32. 34x25 13-19 33. 24x13 08x28 34. 39-34 28-32 **X2** 35. 42-37 32x41
36. 36x47 27x36 37. 47-41 36x47 38. 34-30 47x24 39. 30x19 14x23 40. 25x05 04-09
41. 05x08 03x12 **+1** en winnend

X2 34. 39-34 27-32 35. 31-27 32x21 36. 26x08 3x12 37. 29-24 20x29 38. 34x32 **+1**

Een mooie , kleine oefening in het analyseren. Het mag duidelijk wezen dat de zwarte stelling met zijn zwakten stevig in de witte omknelling zat. Zelfs in die mate dat in plaats van 29. ... 17-22 ook andere zetten zouden verliezen.

Diagram 3 : Groeneveld - Koomans 2-0

Na verbreking van de Roozenburg en de terugruil naar 14 gaat zwart hier in de fout.
Wit kan zich verrassend een vrij tempo creëren, eerst moet wel schijf 23 weggegeven worden.

21. (28-23) 21-27 ? 22. 23-18 ! 13x22 23. 34-30 25x23 24. 37-32 20x29 25. 32x01 14-20
26. 38-33 29x38 27. 01x34 20-24 28. 43x32 24-30 29. 34x25 15-20 30. 25x14 09x20 **+1**

Diagram 4 : Sterel - Luteyn 1-1

Een **Bonnard** - stand. Na 30. ... 13-18 kon wit dam nemen. Zonder winstkansen echter.

30. ... 13-18 31. 28-22 18x27 32. 29-23 20x18 33. 34-29 **A** 25x23 34. 37-31 26x37
35. 42x04 02-07 ! 36. 48-42 15-20 37. 04x18 12x23 =

A Wit moet wel twee extra schijven geven wegens : 33. 37-31 ? 26x37 34. 42x04 21-27
35. 04x31 12-18 36. 31x20 15x44 37. 43-39 44x42 38. 48x37 en zwart heeft een plusschijf.

Diagram 5 : Piens - Claessens 1-1

Een partij uit het BK 1980. Zwart ging in de fout met

24. ... 18-22 ? **A** 25. 27x18 12x14 26. 34-30 25x23 27. 24-19 13x24 28. 32-27 21x32
29. 37x10 09-14 30. 10x30 **+1**

A Aangewezen is 04-10. We geven ook nog eens een mogelijk vervolg waarin wit toch geleidelijk aan de betere stelling verkrijgt :

24. ... 04-10 25. 44-40 18-22 26. 27x18 12x14 27. 38-33 21-27 28. 32x21 16x27
29. 33-28 07-12 30. 42-38 11-16 31. 38-33 02-07 32. 28-23 16-21 33. 41-36

Om te zien hoe het uiteindelijk toch niet goed afliep voor wit gaan we naar de **eindspelfase** en onderstaand diagram. Wit staat er riant voor.

47. 32-28 15-20

=> 47. ... 22-27 48. 33-29 27-31 49. 28-22 18x27 50. 29-23 19x28 51. 24-20 15x24 52. 30x08 **+**
=> 47. ... 22-27 48. 33-29 **21-26** 49. 39-33 27-31 50. 24-20 15x24 51. 29x20 18-23
52. 20-15 23x32 53. 30-24 19x30 54. 35x24 31-36 55. 15-10 32-37 56 10-05 **+**

Diagram 1

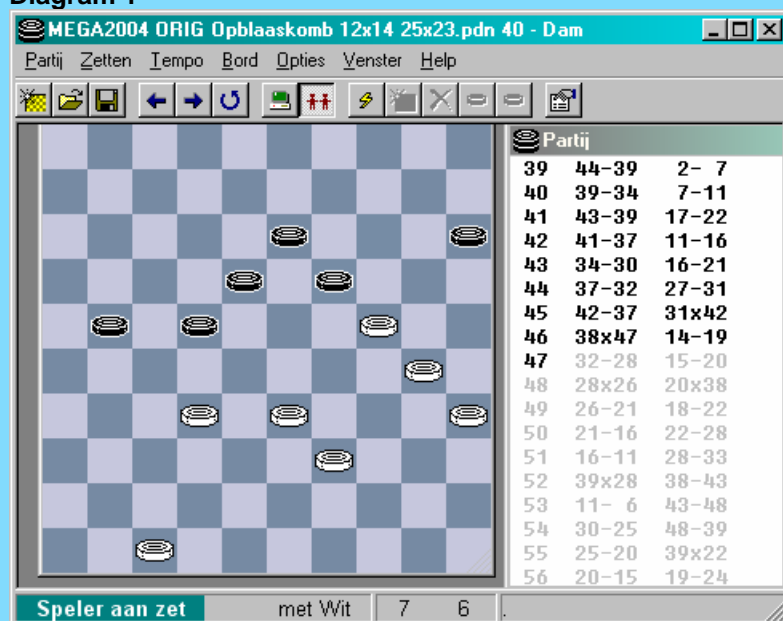

48. 28x26 20x38 49. 26-21

Diagram 2



Wit kiest hier (terecht) niet voor 49. 30-24 :

49. 30-24 ? 19x30 50. 35x24 18-23 51. 24-20 23-29 52. 20-14 29-33 53. 39x28 38-43
 54. 14-10 43-49 X1 55. 10-04 13-19 56. 04-22 19-24 57. 22-04 24-30 58. 28-23 49-44
 59. 23-18 30-34

X1 het schijvenpaar 13 en 28 maakt remise onvermijdelijk

49. ... 18-22 50. 21-16 22-28 51. 16-11 28-33 52. 39x28 38-43 53. 11-06

De voorgaande zetten behoeven geen commentaar. Bij de laatste zet echter had wit ook 53. 11-07 kunnen doen. Dit geeft wit de mogelijkheid dam te nemen op veld 2. Men zou verwachten dat dit relatief vlot gaat winnen maar niks is minder waar !

53. 11-07 43-48 54. 30-25 48-39 55. 07-02 39x17 56. 25-20 17-03 57. 20-15 03-14 58. 02-16 19-24
 59. 16-07 14-32 60. 07-16 32-19 61. 16-43 **X2** 19-14

X2 61. 16-27 34-30 ! =

De zwarte verdediging met "bril" schijven op 13 en 24 en de dam op de hoofdlijn lijkt erg broos maar wit kan er absoluut niet doorheen breken !

53. ... 43-48 54. 30-25

54. 06-01 ? 48x25 55. 28-22 19-23 56. 01x29 25-39 =

54. ... 48-39

Diagram 3



55. 25-20 39x22 56. 20-15 **X3** 19-24 57.06-01 24-30 58. 35x24 13-19 59. 24x13 22x09 en remise gegeven.

X3 Op 56. 06-01 19-24 57. 20x29 13-19 =

Na 55.25-20 kan remise niet meer ontweken worden.

Alle aandacht moet zich dus focussen op 55. 25-20. Heeft wit beter ? Alle aandacht gaat uiteraard naar : 06-01. We laten Dam2.2 nog eens lopen à rato van 30 seconden per zet :

55. 06-01 39x17 56. 01-29 17-03 57. 47-41 03-14 58. 41-36 14-10 59. 29-15 10-04
 60. 36-31 19-23 61. 15-20 23-28 en het mag al enkele zetten duidelijk wezen dat dit remise zal lopen.

Remise in alle varianten. Een ietwat verrassende konklusie. Ik vermoed dat ik in de partij vroeger niet erg zal getwijfeld hebben aan de (winst)uitslag. En nu bij het starten van de analyse dacht ik dit nog eigenlijk ook. Onterecht.

Voor winst moeten we dan ook allicht teruggaan naar diagram 1 : (Dam2.2)

47. 39-34 22-27 48. 32-28 27-31 49. 34-29 31-36 50. 24-20 15x24 51. 29x20 18-23
 52. 20-15 23x32 53. 15-10 32-37 54. 10- 5 36-41 55. 5x16 41-46 + voor wit.

Diagram 6 : Van Eldik - Vaan Os 2-0

Zwart ging in de fout met

25. ... 09-14 ? 26. 34-30 25x23 27. 46-41 20x29 28. 32-27 21x32 29. 37x10 08-12
30. 10-05 13-18 31. 05-37 04-10 32. 37x05 18-23 33. 05x11 06x17 +1

Diagram 7 : Hamers - Van Aalderen 1-1

Na 18-22 laat zwart wel een damkombinatie open , die echter alleen gelijkspel geeft :

22. ... 18-22 23. 27x18 12x14 24. 34-30 25x23 25. 32-27 20x29 26. 27-21 16x27
27. 38-33 29x38 28. 43x01 13-18 29. 01-06 04-10 30. 39-33 A 18-22 31. 06x19 14x23 =

A 30. 06-33 23-29 31. 33x24 08-13 32. 24x08 03x12 =

Een mogelijke variant hoe het verder kon gaan in de diagramstand :

22. ... 04-10 23. 44-40 18-22 24. 27x18 12x14 25. 38-33 07-12 B 26. 42-38 14-19
27. 33-28 19x30 28. 35x24 10-14 29. 49-44 met gelijk spel

B Vooral niet 25. ... 09-14 ? wegens 26. 29-23 ! +

Diagram 8 : Giphart - Schellekens 1-1

De zet 11-16 laat een dam open door het vrije tempo dat wit zich kan verschaffen. Zwart heeft echter een tegenkombinatie.

40. ... 11-16 41. 23-18 12x14 42. 34-30 25x23 43. 37-32 20x29 44. 32x03 16-21 !
45. 33x24 23-29 46. 24x33 22-28 47. 33x22 21-27 48. 22x31 26x48 =

Diagram 9 : Drost - Dijk 2-0

Een gekende damzet. Wit verschaft zich een tempo dat hij daarna ten volle benut om in de zwarte bres (veld 12) te springen. Of hij winnend blijkt hangt af van de precieze opstelling van de resterende schijven.

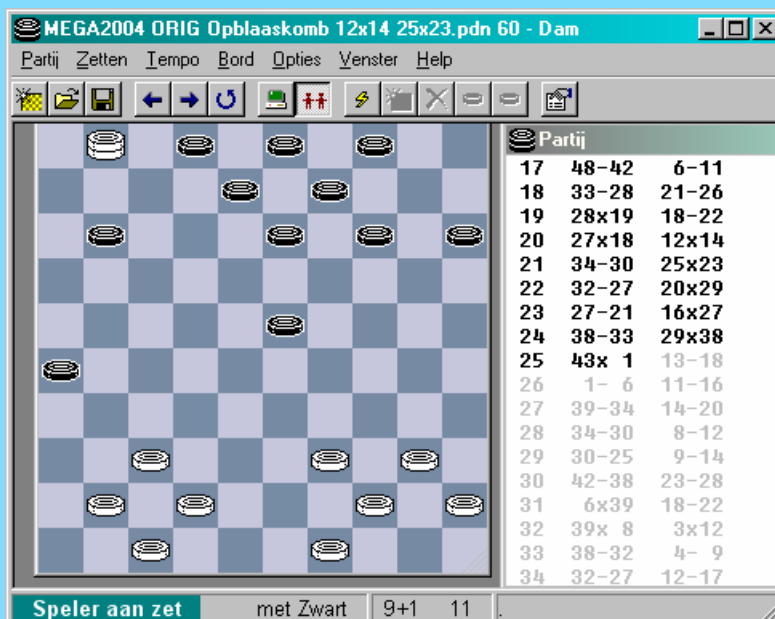

19. ... 18-22 ? 20. 27x18 12x14 21. 34-30 25x23 22. 32-27 20x29 23. 27-21 16x27
 24. 38-33 29x38 25. 43x01 zie bovenstaand diagram

Zwart gaat de dam niet voor een gelijk aantal stukken kunnen afnemen. Eenvoudigst lijkt nog gewoon
 : 25. (43x01) 11-17 26. 1x29 13-18 27. 29x21 26x17 +1 voor wit.

In de partij ging het als volgt :

25. ... 13-18 26. 01-06 11-16 27. 39-34 14-20 28. 34-30 08-12 29. 30-25 09-14
 30. 42-38 23-28 31. 06x39 18-22 32. 39x08 03x12 +1 voor wit.

Diagram 10 : Van Galen - Linssen 2-0

24. ... 11-17 ? 25. 28x19 18-22 A 26. 27x18 12x14 27. 34-30 25x23 28. 32-27 20x29
 29. 27-21 16x27

Zwart gaf het hier op. Enigszins terecht. We lieten toch eens Dam2.2 lopen om te zien of zwart er met
 een -1 zou vanaf komen. Met één schijf minder blijven er immers remisekansen. Hier komt het
 resultaat :

30. 38-33 29x38 31. 43x01 13-18 32. 37-32 08-12 33. 32-27 02-07

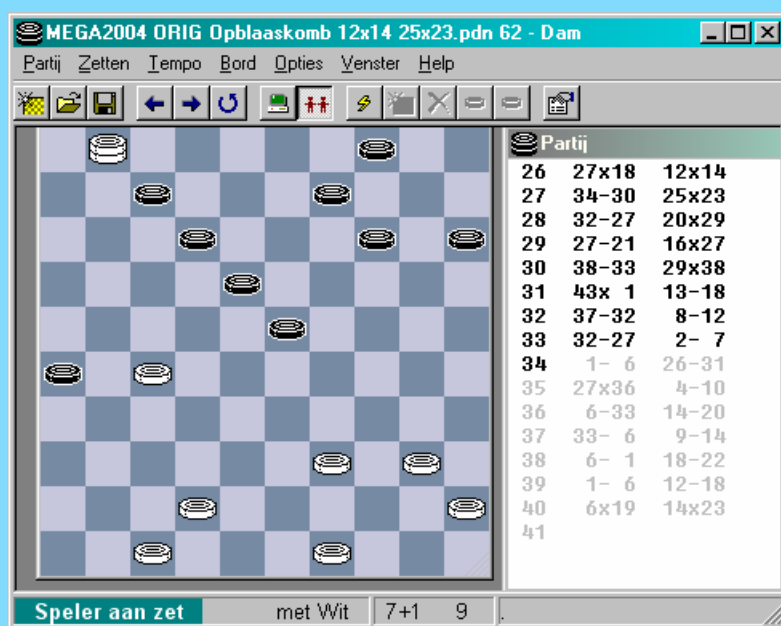

34. 01-06 26-31 ! 35. 27x36 04-10 36. 06-33 14-20 37. 33-06 09-14 38. 06-01 18-22
 39. 01-06 12-18 40. 06x19 14x23 en de schade blijft beperkt tot 1 schijf.

A In de meeste standen kan zwart in plaats van 18-22 te spelen eerst 04-10 doen.
 Hier echter kan dit niet :

25. ... 04-10 26. 29-23 18x29 A1 27. 34x23 20x18 28. 32-28 13x24 29. 27-21 16x27
 30. 28-22 17x28 31. 38-32 27x38 32. 42x04 ! +
 A1 26. ... 20x29 27. 32-28 13x24 28. 28-22 17x19 29. 34x05 +

Ook de noodsprong 25. 18-23 verliest trouwens. Het kwam er voor zwart op aan de problemen te
 voorkomen in dit geval ! Voorkomen is beter dan genezen.

Diagram 11 : Van Berkel - Van den Kurk 1-1

23. ... 18-22 ? 24. 27x18 12x14 25. 34-30 25x23 26. 24-19 13x24 27. 32-27 21x32 28. 37x10

Voor zwart was de adrenaline blijkbaar fors aan het stromen want hij zag niet dat hij alsnog de stand in evenwicht kon houden met een soms aanwezige finesse :

28. ... 26-31 29. 36x27 17-22 30. 27x18 09-13 31. 18x09 03x05 =

Hij beperkte de schade tot 1 schijf met volgende heksentoer :

28. ... 24-29 ? 29. 10-05 29-34 30. 39x30 20-24 31. 30x19 04-10 32. 05x14 09x20 -1 voor zwart

Hoe er daarna remise op het bord kwam maakt deel uit van een ander verhaal.

Diagram 12 : De Klein - De Hoogh 1-1

Het eindigt in een dam die wordt afgenomen voor hetzelfde aantal stukken.

22. ... 18-22 23. 27x18 12x14 24. 34-30 25x23 25. 32-27 20x29 26. 27-21 16x27
27. 38-33 29x38 28. 43x01 13-18 29. 01-06 04-10 ! en de dam kan niet weg

Er kwam nog 30. 39-33 18-22 31. 06x19 14x23 =

We laten tenslotte vanuit de diagramstand ook nog eens Dam2.2 en vestigen tussendoor de aandacht op een aantal valstrikken (voor de zwartspeler) :

22. ... 04-10 23. 39-33 17-21 24. 49-44 18-22 **X1** 25. 27x18 12x14 26. 32-28 07-12
27. 43-39 12-18 **X2** 28. 44-40 21-27 **X3** 29. 28-23 18-22 30. 41-36 02-07 31. 23-19 14x23
32. 29x18 20x29 33. 33x24 27-31 **X4** 34. 18x27 31x22 =

X1 24. ... 12-17 ? 25. 34-30 25x14 26. 33-28 20x29 27. 28-22 17x28 28. 32x01 21x32
29. 37x28 + voor wit. Een combinatie , eigen aan dit soort stellingen, waarop men steeds moet bedacht zijn. In zekere zin ook een beetje een opblaaskombinatie, die een vrij tempo verschaft.

X2 27. ... 14-19 ? 28. 29-23 20x49 29. 23x05 49x23 30. 05x28 en zwart met twee plusschijven staat erg lastig. Een **meerslagfinesse** die vaak een rol speelt.

X3 28. ... 02-07 ? 29. 28-22 18x27 30. 38-32 27x38 31. 29-23 20x18 32. 41-36 38x29
33. 34x01 14-19. De ons welbekende combinatie ... Met twee schijven extra staat zwart opnieuw erg moeilijk.

X4 33. ... 22-28 ? 34. 18-12 07x18 35. 24-19 13x24 36. 38-32 27x38 37. 42x02 + voor wit

- - - - - o - O - o - - - - -

Diagram 13 : Lemstra - Tuik 2-0

Na 23. ... 14-19 24. 40-35 19x30 25. 35x24 09-14 26. 28-23 **A1** 13-19 27. 24x13 08x28
28. 43-38 komt zwart er duidelijk niet.

A1 26. 45-40 ? 14-19 27. 40-35 19x30 28. 35x24 13-18 29. 28-23 16-21 30. 23x12 07x18
31. 24-19 03-09 en wit verliest een schijf , bijvoorbeeld 32. 43-38 09-13 33. 49-44 13x33 34. 39x28
+1 voor zwart.

Maar wie weet als hij eens een **offer** probeert ?

25. ... 17-22 ? 26. 28x17 09-14 27. 17-11 01-06 **X1** 28. 36-31 06x17 29. 34-30 25x23
30. 31-27 20x29 31. 27-21 16x27 32. 39-33 29x38 33. 43x01 en wit zal moeiteloos winnen.

Nu kan men er over discussiëren of er wel een vraagteken moet staan bij zet 25 van wit.
Indien hij de damzet intijds opmerkt kan hij op zijn pootjes terecht komen :

X1 27. 17-11 14-19 28. 45-40 19x30 29. 11-06 en er ontstaat een heel bijzonder spelbeeld met
massa's randschijven en vooral aan de (witte) linkerzijde ziet men bijzondere toestanden : twee zwarte
randschijven tussen twee witte randschijven. Een plaatje mag er we af.

Analyse Diagram 1

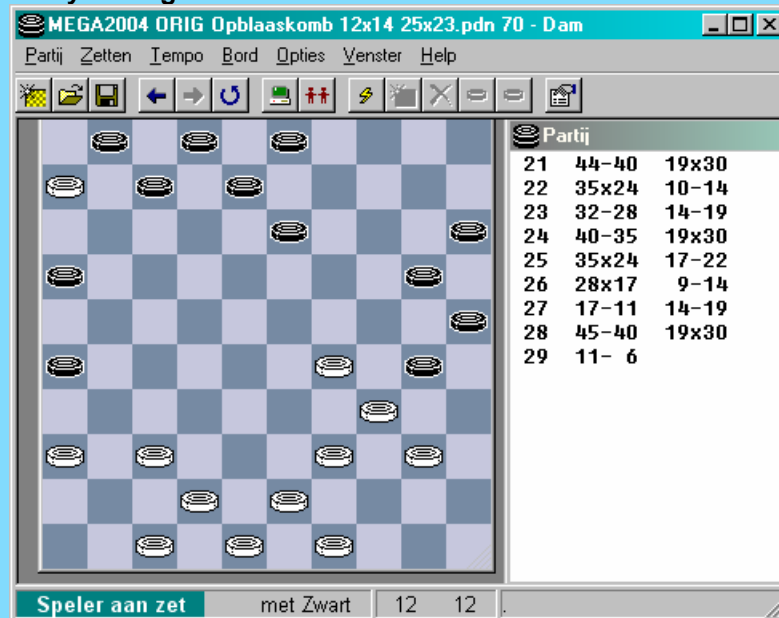

Diagram 14 : Koelygina - Martjanova 2-0

Nog maar eens dezelfde combinatie. We geven ze omdat er nog een leuk staartje in de afwerking zit.

18. ... 18-22 ? 19. 27x18 12x14 20. 34-30 25x23 21. 32-27 21x32 22. 37x10 09-14
23. 10x19

Zwart kan wellicht best in schijfverlies berusten via bijvoorbeeld 23. ... 15-20.
De nu volgende zet ziet men wel eens meer.

23. ... 13-18 ? 24. 19-14 ! 04-09 25. 24-20 15x24 26. 14-10 26-31 27. 36x27 18-22
28. 27x18 09-13 29. 18x09 03x05 30. 39-34 !
Zwart heeft dus weliswaar de schade tot 1 schijf kunnen beperken maar schijf 24 lijkt een hapklare
brok.

Diagram 15 : Van Os - Thoen 1-1

In het diagram moet zwart wel heel knap spelen om nog remise te bereiken. Zijn linkervleugel staat nu eenmaal heel zwak. Het kan misschien nog via :

43. ... 07-11 ! 44. 39-33 11-17 45. 47-41 01-06 46. 41-36 06-11 47. 48-42 11-16
48. 42-37 21-26 49. 32x21 16x27 50. 38-32 27x38 51. 33x42 12-18 52. 28-23 18-22
53. 42-38 22-27 54. 38-33 17-22 55. 23-18 27-31 56. 18x 9 31x42 57. 34-30 25x23
58. 33-29 23x34 59. 09-04 20x29 60. 04x30 = De variant lijkt vrij rechtlijnig.

Bij alle andere beginzetten begeeft het zwarte midden het.

In de partij volgende leerzame doorbraak (met een klein vleugje opblaastechniek) :

43. ... 27-31 44. 39-33 13-18 of ? 45. 34-30 ! 25x23 46. 28x19 20x29
47. 33x24 18-23 gedwongen 48. 19x28 en wit kon deze winnende stand verder niet tot het verhoopte resultaat brengen.

Diagram 16 : Bakels - Livestro 0-2

Mogelijks had zwart de artikelenreeks van Johan de Boer over de Roozenburg opstelling in het tijdschrift De Brouwerij iets meer doorgenomen dan de witspeler.

18. (33-28) 04-10 !

Een volstrekt logische zet die echter ook een serieuze valstrik inhoudt :

19. 28x19 18-22 20. 27x18 12x14 21. 34-30 ? 25x23 22. 32-27 20x29 23. 27-21 16x27
24. 38-33 29x38 25. 43x01 13-18 ! en de witte dam zal worden afgenomen voor één stuk.

Er kwam nog : 26. 42-38 02-07 27. 01x12 08x17 +1 voor zwart

Diagram 17 : Verpoest Oscar - Daamen 2-0

Sterk gelijkend op opgave 10.

18. (33-28) 21-26 ?

Het beslissende ogenblik. Zwart moet niet denken dat hij een zet later nog de kans krijgt om 04-10 te spelen !

19. 28x19 18-22 A 20. 27x18 12x14 21. 34-30 25x23 22. 32-27 20x29 23. 27-21 16x27
24. 38-33 29x38 25. 43x01 13-18 ?

Zoals ook elders reeds opgemerkt kan zwart hier best onmiddellijk in schijfverlies berusten en via 25. ... 11-17 de dam afnemen voor 1 stuk achterstand.

We geven nog de rest tot de damafname zonder commentaar. Immers in op geen enkel moment wordt de toekomstige +1 schijf voor wit in vraag gesteld.

26. 01-06 11-16 27. 37-32 14-20 28. 39-33 08-12 29. 32-27 23-29 30. 33x24 20x29
31. 44-39 12-17 32. 06x24 09-13 33. 24x08 03x12 +1 voor wit met als extra nog een mooie stand erbij.

A 19. ... 04-10 ? 20. 29-23 18x29 A1 21. 34x23 20x18 22. 32-28 13x24 23. 27-21 16x27
24. 28-22 17x28 25. 38-32 27x38 26. 42x04 +

A1 20. ... 20x29 21. 41-36 13x24 22. 27-22 17x19 23. 34x05 +

Om af te sluiten kijken we nog even naar 18. ... 18-22 en laten even Dam2.2 lopen :

18. ... 18-22 19. 28x19 22x31 20. 37x26 13-18 ! 21. 38-33 **B** 21-27 22. 32x21 16x27
 en er ontstaat boeiend spel in een heel eigen genre. Het best kunnen we dit met een plaatje
 illustreren. Wit heeft een plusschijf die tot nu toe niet verder kon opschuiven. Het blijft zeer de vraag of
 zwart de plusschijf nog weerziet. De stand bevat wel nog heel wat mogelijkheden voor beide partijen !

Analyse Diagram 1

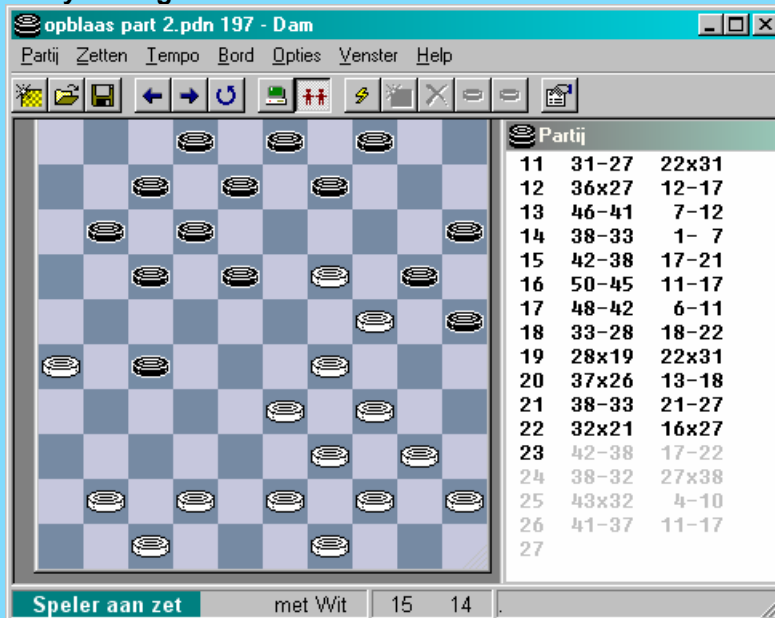

B 21. 19-14 09-13 22. 14-10 ? **B1** 13-19 23. 24x22 17x46 24. 26x06 46x05
 25. 06-01 12-18 26. 01x23 05x48 + voor zwart

B1 wit kan hier best de plusschijf teruggeven met 14-09 =

Diagram 18 : Woolschot - Schrooten 0-2

19. ... 18-22 kan zonder problemen.

19. (28x19) 18-22 20. 27x18 12x14 21. 34-30 ? 25x23 22. 47-41 20x29 23. 32-27 21x32
 24. 37x10 29-34 25. 39x30 09-14 26. 10x19 13x44 27. 49x40 +1 voor zwart.

Diagram 19 : Hoeksema - Lansbergen 1-1

We nemen dit fragment erbij voor het naspel.

20. (28x19) 18-22 ? 21. 27x18 12x14 22. 34-30 25x23 23. 32-27 21x32 24. 37x10
 Zie diagram 1 hierna.

Wit zal duidelijk een schijf overhouden aan de combinatie.

Hoe kan zwart reageren ?

=> 24. ... 09-14 25 10x19 15-20 26 24x15 13x24 en naast de schijf achterstand staat ook 24
 ongemakkelijk. Zwart kan ook zijn beide zetten omwisselen in volorde.

=> 24. ... 13-18 25. 10-05 04-10 **X1** 26. 05x12 07x18 en zwart staat een schijf achter , met echter
 een gefatsoeneerde stelling

X1 25. ... 09-14 26. 10x19 08-13 27. 19x08 02x13 +1 maar zwart kan nog doorspelen

X1 25. 41-37 09-14 26. 10x19 04-10 27. 39-34 03-09 28. 40-35 07-12 en zwart heeft geen mogelijkheid om de schijf terug te winnen.

Diagram 1

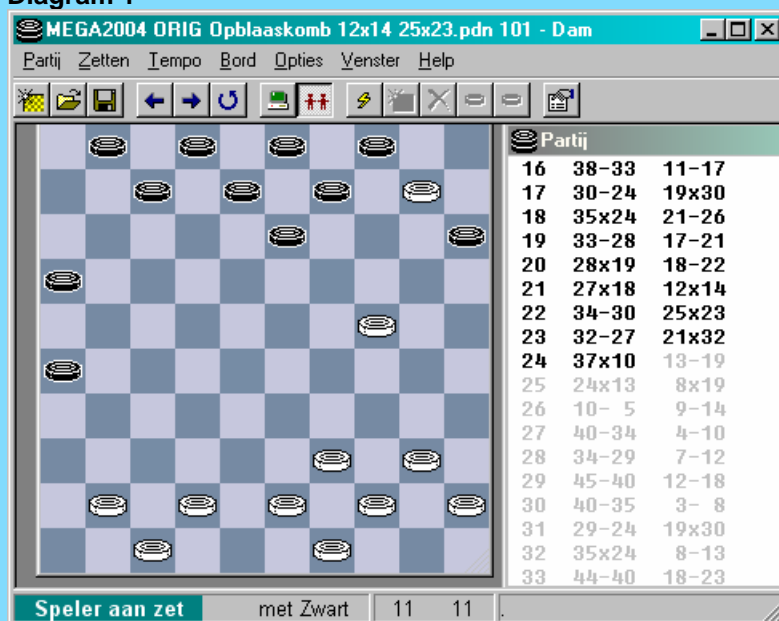

=> 24. 37x10 13-19 25. 24x13 08x19 26. 10- 05 07-12 27. 05x07 01x12 +1 en zwart kan opnieuw nog doorspelen.

=> Tenslotte blijft er ook nog volgende mogelijkheid , die in de partij werd gekozen :

24. ... 13-19 25. 24x13 08x19 26. 10-05 09-14

Diagram 2

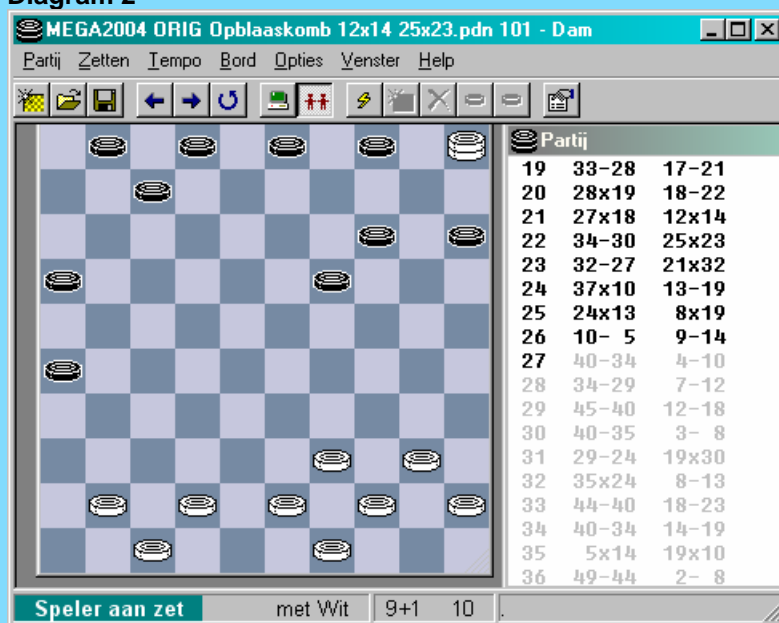

De witte dam wordt opgesloten. In het leven van een dammer komen dit allemaal wel eens tegen. De kansen op succes voor de zwartspeler moeten hier , in deze konkrete situatie , niet al te hoog worden ingeschat. Zo dadelijk zal zwart 04-10 aanvullen. Schijf 15 blijft dan in steun om te vermijden dat wit de zwarte dam kan bevrijden. Voor zwart wordt het erop of eronder.

Zwart heeft overigens verder nog steeds (minstens één zet) de mogelijkheid om via 07-12 toch over te gaan tot damafname tegen de kostprijs van één schijf. Maar we verwachten dit eerlijk gezegd niet ...

27. 40-34 04-10 28. 34-29 07-12 29. 45-40 12-18 30. 40-35 03-08
 31. 29-24 19x30 32. 35x24 08-13

Het valt een beetje moeilijk (althans zonder uitputtende zettenreeksen) deze zetten van de juiste kommentaar te voorzien. Dam2.2 zet er maar wat op los, zoals ook de beide spelers in de partij. Met een klein tikkeltje voorbehoud: wellicht doet noch de volgorde noch de zetten zelf er al te veel toe. Zwart beschikt niet echt over de mogelijkheid om iets te doen en bij het uitdunnen van de schijven zal uiteindelijk automatisch het doek over de zwarte verdediging.

En nochtans beschikt de zwartspeler, met wie we sympathiseren omwille van zijn strijd lust, over nog welgeteld één troef die de witspeler - allicht geconcentreerd op veld 14 - over het hoofd ziet:

Diagram 3



33. 44-40 ? Nodig was 39-33

33. ... 18-23 ! en plots kan wit niet meer vermijden dat de dam voor 1 schijf wordt afgenomen :
 34. 40-34 14-19 35. 05x14 19x10 en de partij eindigde later in remise.

Diagram 20 : Toetenel - Van Westerloo 2-0

Geen opblaasstand pur sang. Hij hoort wel thuis in het rijtje van de behandelde combinaties.

25. ... 21-26 ? 26. 34-30 25x23 27. 28x19 20x29 28. 32-27 13x24 29. 27-21 16x27
 30. 39-33 29x38 31. 43x14 15-20 32. 14x25 +1 voor wit

In de diagramstand mocht ook niet :

25. ... 07-12 ? 26. 32-27 21x23 27. 29x07 20x40 28. 07-01 40-45 29. 49-44 09-14
 30. 44-40 45x34 31. 39x30 25x34 32. 01x44 en met twee schijven voor wordt het een moeilijk vervolg voor de zwarte kleur.

Diagram 21 : Gantwarg - Minkina 2-0

De zwartspeelster, ook niet van de minsten, verdient alle lof voor de poging. Maar een wereldkampioen verslaan blijft moeilijk. De aard van het beestje.

25. ... 17-22 !?

Een welbekend offer in Roozenburg - partijen om de aanval tegen schijf 24 mogelijk te maken.

26. 28x17 14-19 27. 34-30 !!

Even schrikken en (door)slikken voor zwart.

27. ... 25x23 X2 28. 32-27 19x30 X1 29. 17-11 06x17 30. 27-22 17x28
31. 39-33 28x39 32. 43x01 +

X1 28. ... 20x29 29. 17-11 06x17 30. 27-21 16x27 31. 39-33 29x38 32 43x05 +

X2 27. ... 25x45 28. 37-31 26x28 29. 49-44 19x30 30. 44-40 45x23
31. 39-33 28x39 32. 43x01 +

Een verschrikkelijke combinatie. In de drie varianten telkens een eindslag over 6 zwarte schijven.

Diagram 22 : Schrooten - Klimantovitch 2-0

Door het tempo blijft zwart aan slag.

23. ... 21-26 ? 24. 34-30 25x23 25. 28x10 26x28 26. 10-05 20x29 27. 05x46.
De dam staat in veiligheid. Wit won later.

Diagram 23 : Schouten - Vrijland 1-1

Zwart wil even testen of hij verdedigend wel sterk in de schoenen staat. En kalm blijft. ☺

25. ... 09-14 zwart heeft allicht ver genoeg gerekend. Toch ietwat gedurfd, want hij had ook andere mogelijkheden. De volgende zet van wit is wel verplicht.

26. 34-30 25x23 27. 28x10 20x29 28. 33x24 04-09 29. 10-04 22-28 30. 32x23 18x20
31. 38-32

Zwart kan onmiddellijk de dam afnemen door 04-09 maar hij heeft er plezier in :

31. ... 17-22 32. 32-27 22x31 33. 36x27 09-14 34. 04x22 12-17 35. 22x11 06x17 = zij het met
toch wat positioneel voordeel voor zwart.

Diagram 24 : Gooijer - Koops 2-0

32. ... 13-18 ? 33. 34-30 25x23 34. 33-29 A 23x34 35. 43-38 20x29 36. 27-22 B 17x28
37. 32x03 29-33 38. 38x40 06-11 39. 03-25 04-09 40. 25x03 11-17 41. 03x21 16x27 +1 voor wit
die ook won.

A Houdt de combinatie gaande

B Te verkiezen boven 36. 27-21 16x27 37. 32x03 dat mogelijks en wellicht ook winnend is.

- - - - - o - O - o - - - - -

Diagram 25 : Mathijsen - Zdorovjak 2-0

Na 01-07 blijft zwart achter in de problemen :

18. ... 01-07 ? 19. 28x19 18-22 **X1** 20. 27x18 12x14 21. 34-30 25x23 22. 32-27 20x29
23. 27-21 16x27 24. 38-33 29x38 25. 43x01 13-18

We volgen nog enkele zetten zonder veel commentaar.

26. 01-06 11-16 27. 37-32 08-12 28. 32-27 14-20 29. 41-37 20-25 **X2** 30. 42-38 23-29
31. 06-28 15-20 32. 40-34 29x40 33. 45x34 20-24 34. 28-33 en zwart gaf 2 zetten later op.

X2 Zwart laat hier de mogelijkheid liggen om de dam af te nemen (kostprijs uiteindelijk 1 stuk) via 29. ...20-24 !

X1 04-10 mag niet via het inmiddels wegbekende :

19. ... 04-10 20. 29-23 18x29 21. 34x23 20x18 22. 32-28 13x24 23. 27-21 16x27
24. 28-22 17x28 25. 38-32 27x38 26. 42x04 +
19. ... 04-10 20 29-23 20x29 21 32-28 13x24 22 28-22 17x19 23 34x05 +

X1 Had zwart nog iets anders dan 19. ... 04-10 ?

=> 19. ... 17-21 20. 19-14 18-22 21. 27x18 12x23 22. 29x18 20x29 23. 34x23 09x20
24. 18x 9 04x13 25. 35-30 25x34 26. 40x29 en zwart mag geen hoop koesteren om de schijf
achterstand te recupereren.
=> 19. ... 17-21 20. 19-14 18-23 21. 29x18 13x31 en wit kan vervolgen zowel met 14-10 als met
34-29. De plusschijf zal behouden blijven.
=> 19. ... 17-22 20. 19-14 22x31 21. 14-10 9-14 22. 10x19 31-36 **+1** voor wit met wel nog
boeiend spel in het verschiet.

We kijken tenslotte even wat de zet 18. ... 04-10 brengt in de diagramstand :

=> 18. (33-28) 04-10 19. 28x19 02-07 20. 27-22 17x28 21. 32x23 en de plusschijf kan als definitief
verworven beschouwd worden.

=> 18. (33-28) 04-10 19. 28x19 02-07 20. 27-22 18x27 21. 32x21 16x27 22. 29-23 20x18
23. 41-36 13x24 24. 34-30 25x34 25. 40x20 15x24 26. 37-31 26x37 27. 42x15 !

=> 18. (33-28) 01-06 geeft identieke combinaties

=> 18. (33-28) 04-10 19. 28x19 09-14 20. 38-33 14x23 21. 33-28 01-06 22. 28x19 17-22
23. 41-36 22x31 24. 36x27 11-17 25. 47-41 17-22 26. 41-36 22x31 27. 36x27 12-17
28. 29-23 18x29 29. 24x33 13x24 30. 42-38 = met een iets betere en makkelijk hanteerbare stelling
voor wit

=> 18. (33-28) 04-10 19. 28x19 17-21 20. 27-22 18x27 21. 29-23 20x18 22. 41-36 13x24
23. 37-31 26x28 24. 38-32 28x37 25. 42x04 24-30 **of ?** 26. 35x24 en wit heeft beslissend voordeel

Alles samen was het dus bepaald oppassen geblazen voor zwart. Enige voorafgaande kennis van de
aanwezige mogelijkheden biedt voordeel.

Diagram 26 : De Koning - Mol 2-0

Een opblaaseffekt vanuit de tweede rij :

31. ... 08-12 ? 32. 34-30 25x23 33. 32-28 22x33 **A** 34. 39x17 20x29

De materiaalverhoudingen blijven in evenwicht maar positioneel staat zwart zowat verloren.

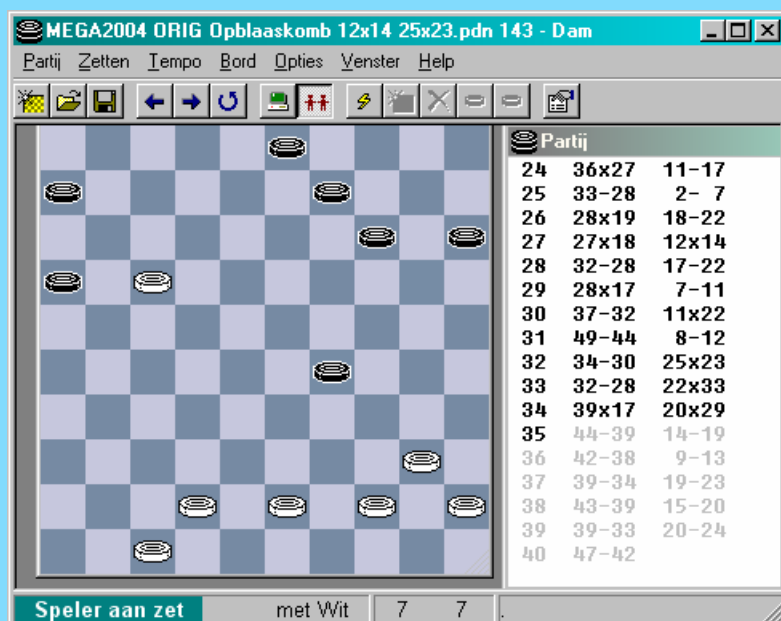

35. 44-39 14-19 36. 42-38 09-13 37. 39-34 19-23 38. 43-39 15-20
 39. 39-33 20-24 40. 47-42 en zwart geeft hier op. De zwarte schijf op 8 kan inderdaad niet echt ergens naartoe , althans niet op een zinvolle wijze ☺.

Er zou nog kunnen volgen :

40. ... 03-09 41. 40-35 29x40 42. 45x34 13-18 43. 38-32 09-14 44. 42-38 +

A 33. ... 23x32 34. 42-38 20x29 35. 38x07 +

Diagram 27 : Stehouwer - Berga 1-1

Met veel moeite. Als volgt :

19. 33-28 07-12 20. 28x19 18-23 ! 21. 29x07 20x40 22. 45x34 13x24 23. 38-33 01x12
 24. 33-28 = met iets makkelijker spel voor wit.

Verder bevat de stand veel kommer en kwel voor zwart.

=> In de partij liep het zo :

19. 33-28 07-12 20. 28x19 01-07 **X2** 21. 44-40 !
 Na deze zet staat zwart eigenlijk verloren.

21. ... 18-22 **X1** 22. 27x18 12x14 23. 34-30 25x23 24. 24-19 13x24
 25. 32-27 21x32 26. 37x10 9-14 27. 10x30 **+1** voor wit

X1 21. ... 04-10 22. 27-22 ! 18x27 **Y1** 23. 29-23 20x18 24. 32-28 13x24 25. 28-22 17x28
 26. 34-30 25x34 27. 40x20 15x24 28. 38-32 27x38 29. 42x15 +

Y1 Bij het anders slaan blijft wit op **+1**

X1 21. ... 07-11 22. 19-14 02-07 23. 14-10 09-14 24. 10x19 17-22 25. 41-36 22x31
 26. 36x27 11-17 27. 49-44 !

Een mooi moment. Zie diagram 1. Zwart kan niet achterlopen met 17-22 omwille van
 28. 19-14 20x09 29. 24-20 15x33 30. 39x17 !

Er rest weinig anders dan :

27. ... 04-09 28. 27-22 18x27 29. 35-30 ! en met +1 en een goede stelling raakt wit er wel uit.

Analyse Diagram 1



X1 Na 21. ... 17-22 kan er bijvoorbeeld komen 22. 19-14 22x31 23. 32-28 31-36 24. 28-23 18-22 25. 14-10 09-14 26. 10x19 04-10 en wit zal wel winnen.

X2 op 20. ... 04-10 of 01-07 en ook na 02-07 of 01-06 volgt weer 21. 44-40 en we komen in dezelfde varianten terug

X2 21. ... 17-22 22. 19-14 22x31 23. 32-28 31-36 24. 28-23 18-22 25. 14-10 09-14 26. 10x19 04-10 en de plusschijf blijft op het bord

Diagram 28 : de Boer H. - Van Loenen 0-2

We houden er nog even de spanning in voor het antwoord te geven. Met zet 21 verbrandt zwart wel alle schepen achter zich.

21. (33-28) 11-17 **22.** 28x19 18-22 **A** **23.** 27x18 12x14 **24.** 34-30 25x23 **25.** 32-27 20x29 **26.** 27-21 16x27 **27.** 38-33 29x38 **28.** 43x01

A Moet wel , het enige alternatief bestaat uit 22. ... 04-10 23. 29-23 18x29 **A1** 24. 34x23 20x18 25. 32-28 13x24 26. 27-21 16x27 27. 28-22 17x28 28. 38-32 27x38 29. 42x04 + voor wit

A1 23. 29-23 20x29 24. 32-28 13x24 25. 28-22 17x19 26. 34x05 + voor wit

Er ontstaat nu een spannende strijd. Zwart heeft een schijf meer maar wat komt er terecht van de witte dam ? Als wit de dam kan loswrikken staat hij gewonnen, anders ... Dergelijke standen kunnen bepaald moeilijk uitvallen en iets ongrijpbaar hebben. Ze moeten een beetje als een "afzonderlijke categorie van damafnames" beschouwd worden.

We gaan nu de strijd voor de **damafname** op de voet volgen. **Om deze strijd gaat het ons.**

28. ... 13-18 **29.** 39-33 08-12 Met 02-07 en 01-06 kan zwart de dam afnemen ten koste van 1 stuk. **30.** 33-28 23x32 **31.** 37x28 02-07 Zwart heeft geen keuze.

We komen bij onderstaand diagram. De stand laat niet zozeer vermoeden dat de volgende witte zet erg belangrijk is. Het ongrijpbare aspect van dergelijke standen zeg maar.

Diagram 1

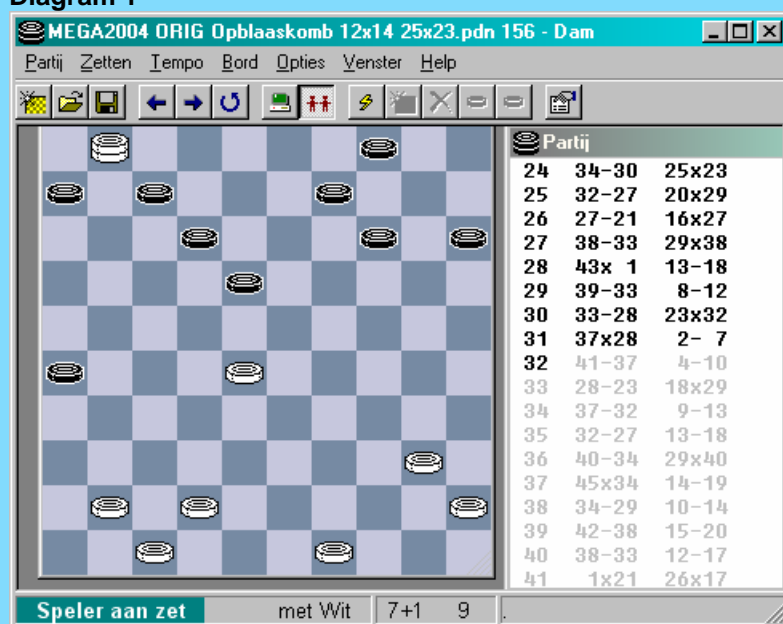

32. 41-37 ?

Deze zet is puur tijdverlies en leidt nergens naar toe. De witte stelling heeft geen overschot : nodig was onmiddellijk 40-34 om indien nodig snel naar 29 te kunnen oprukken en aldus damafname te beletten. We geven een tweetal varianten :

=> 32. 40-34 14-20 33. 42-38 20-25 34. 38-32 18-22 35. 28x08 09-13 36. 01x09 04x02 en met een schijf meer zal deze 6 om 5 stand wel winnen.

=> 32. 40-34 14-19 33. 42-38 09-14 34. 34-29 04-10 35. 29-23 18x29 36. 28-22 06-11 37. 38-33 29x38 38. 22-18 12x23 39. 01x42 en wit wint.

Wie aandachtig de varianten doorneemt merkt dat in de zwarte stand toch enkele resources schuilen die winstvoering voor wit niet zo makkelijk maken. Zo uiteraard moet wit rekening houden met het afnemen van de dam voor 1 schijf (01x12 , 18x07) maar ook door afname via schijf 16 (01x21) die vrij goed geparkeerd staat.

=> We komen straks nog even terug op de vraag of de stelling na 32. 40-34 gewonnen blijkt voor wit.

32. ... 04-10 ! Dreigt 19-23 en daarna damafname via 12-18

33. 28-23 18x29

Wit staat plotseling erg lastig. Niet alleen bedraagt de schijfachterstand nu twee stuks. Vraag is of de dam nu nog ooit vrijkomt. Verlies dreigt ...

34. 37-32 09-13 35. 32-27 13-18

De volgende zet van zwart is gedwongen, op een andere zet komt :
36. 49-43 (bijvoorbeeld) 18-23 37. 27-22 07-11 + voor zwart

36. 40-34 29x40 37. 45x34 14-19

Zwart beschikte hier over volgende winstgang :

37. 45x34 26-31 ! 38. 27x36 18-23 39. 34-29 23x34 40. 36-31 ! (gedwongen) 34-40
41. 31-27 40-45 42. 27-22 45-50 43. 22-18 12x23 44. 01x45 50-28 en wit kan dit eindspel winnen.

38. 34-29 **C** 10-14 **D** 39. 42-38 15-20 **E** 40. 38-33 **F** 12-17 41. 01x21 26x17 met gewonnen positie

We geven louter voor de volledigheid nog het (overtollige) einde :

42. 33-28 20-25 43. 47-42 14-20 44. 42-38 19-23 45. 28x19 20-24 46. 29x20 25x23
47. 38-33 06-11 48. 49-43 11-16 49. 43-39 17-22 50. 39-34 22x31 51. 33-29 31-37
52. 29-24 37-42 53. 24-20 42-48 + 0-2

C Ook 38. 42-37 laat allicht niet toe aan verlies te ontsnappen. Dam2.2 geeft volgende erg gekompliceerde spelgang die we niet verder ontleden

38. 42-37 19-23 39. 37-31 26x37 40. 49-43 10-14 41. 43-38 23-28 42. 34-29 14-19
43. 27-21 18-22 44. 29-23 12-18 ! 45. 23x41 19-23 46. 1x12 18x07 + voor zwart

D Het offer 38. ... 26-31 wint dit keer vrij kort :

38. ... 26-31 39. 27x36 19-24 40. 29x20 15x24 en wit is weerloos tegen de damafname door zwart mét gewonnen stand.

E 39. ... 12-17 wint onmiddellijk

F 40. 47-42 26-31 41. 27x36 19-23 42. 38-32 23x34 43. 32-28 34-40 en zwart blijft duidelijk meester van de situatie

Zoals beloofd komen we nog even terug op diagram 1. We geven het beste wat Dam2.2 te bieden had (nu ja de timer op toch 30 seconden).

Een dergelijke spelgang moet altijd met een (klein) korreltje zout genomen worden maar verheldert toch soms het geheel. Soms ontdekt men ook al eens iets fraais.

32. 40-34 14-19 33. 42-38 09-13 34. 34-29 04-09 35. 38-33 09-14 36. 41-37 15-20
37. 47-41 12-17 **X1** 38. 01x23 17-22 39. 28x17 19x39 40. 29-23 20-24 41. 17-12 06-11
42. 23-18 13x22 43. 12-08

X1 37. ... 06-11 38. 49-43 11-16 39. 43-39 16-21 40. 45-40 12-17 41. 01x23 17-22
42. 28x17 19x28 43. 33x22 21x12 44. 40-35 + voor wit

X1 37. 47-41 06-11 38. 49-43 **12-17** 39. 01x23 20-24 !! 40. 29x18 17-22 41. 28x06 19x48 geeft zwart een wel erg onwaarschijnlijke remise.

Analyse Diagram 2

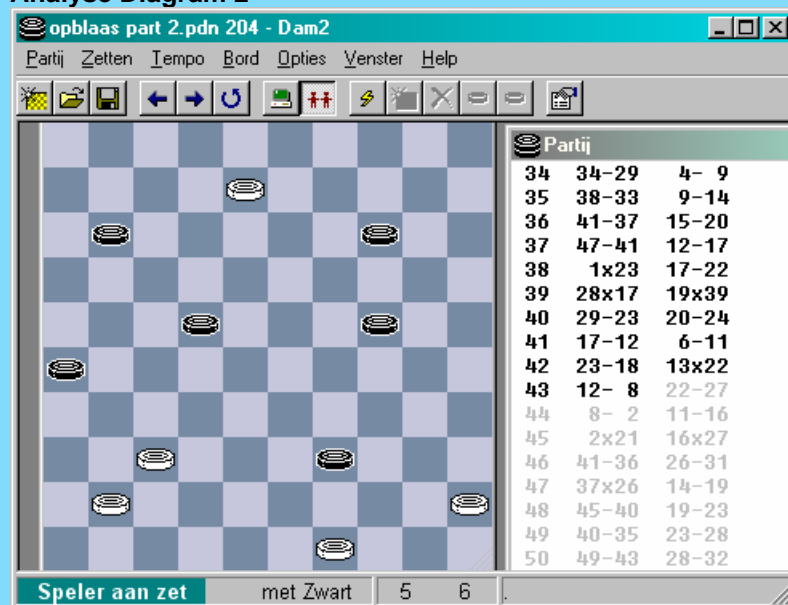

Vanuit dit diagram , met zwart aan zet gaat het ook naar remise :

43. ... 22-27 44. 08-02 **X2** 11-16 45. 02x21 16x27 46. 41-36

X2 44. 08-03 27-31 45. 03x06 31x42 46. 06x44 42-47 remise , bijvoorbeeld 47. 41-37 47-38
48. 44-50 38-29 49. 37-32 26-31 =

X2 44. 41-36 11-16 45. 08-03 27-31 46. 03x50 31x42 remise , bijvoorbeeld :
47. 50-33 42-48 48. 33-28 48-25 49. 28- 5 26-31 50. 36x27 25-09

X2 44. 41-36 11-16 45. 08-02 26-31 46. 02x21 16x27 ! 47. 37x26 en we komen terecht in de hoofdvariant (zie verder)

Analyse Diagram 3

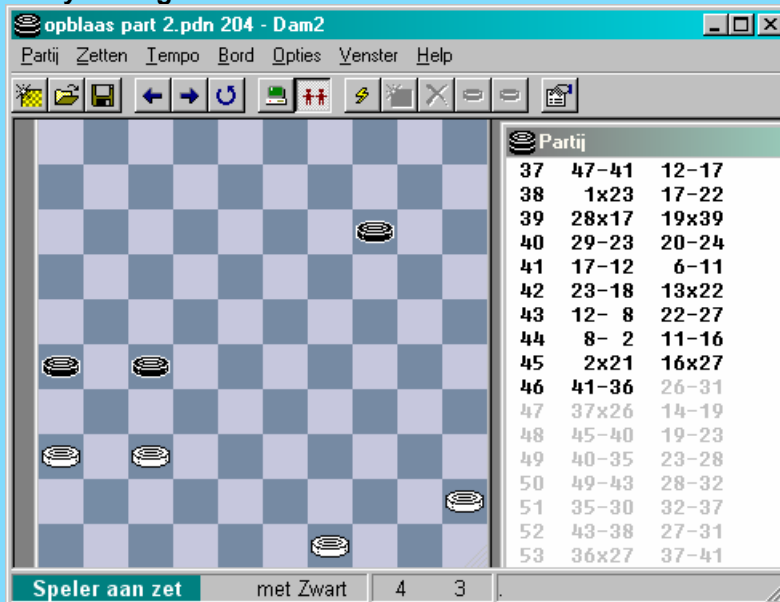

Wit kan nu precies de zwarte schijven afstoppen :

46. ... 26-31 **X3** 47. 37x26 14-19 48. 45-40 19-23 49. 40-35 23-28 **X4** 50. 49-43 28-32 **X5**
51. 35-30 32-37 52. 43-38 27-31 53. 36x27 37-41

X3 Eerst aanvullen vanuit 14 komt neer op zettenverwisseling

X4 Op 23-29volgt 26-21 + , op 27-32 komen we terecht in de hoofdvariant na 49-43.

X5 Op 28-33 volgt 26-21 + , op 27-32 volgt 36-31 +

Analyse Diagram 3

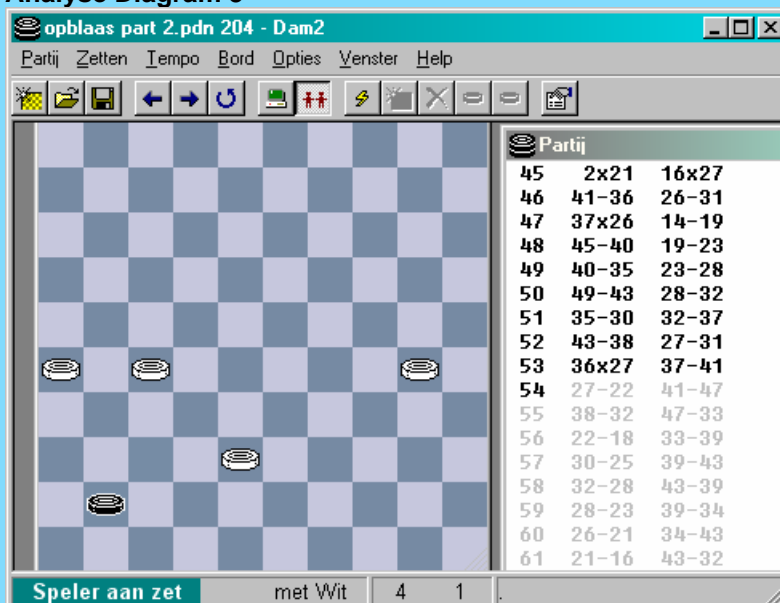

Voor wit lijkt nu alles in orde te komen , maar we maken nu een uitstapje in het **Presburg** - genre (1 dam versus 4 schijven , de dam moet 1 schijf veroveren om remise te maken) :

54. 27-22 **X6** 41-47 55. 38-32 47-33 56. 22-18 33-39 57. 30-25 39-43 58. 32-28 43-39
59. 28-23 39-34 60. 26-21 34-43 61. 21-16 43-32 = ! en wit moet in remise berusten.

X6 De andere zet van wit , die in aanmerking komt , levert ook remise op voor zwart.

Hier komen er wel talrijke varianten en variantjes aan te pas , we geven de voornaamste varianten :

=> 54. 38-33 41-47 55. 33-28 47-38 56. 26-21 38-29 57. **21-16** 29-18 58. 28-22 18-12 =
=> 54. 38-33 41-47 55. 33-28 47-38 56. 26-21 38-29 57. **21-17** 29-18 58. 28-22 18-07 =
=> 54. 38-33 41-47 55. 33-28 47-38 56. 26-21 38-29 57. **27-22** 29-12 58. 22-17 12-08
59. 30-25 08-19 =

=> 54. 38-33 41-47 55. 33-28 47-38 56. **27-22** 38-42 57. 28-23 42-33 58. 22-18 33-20
59. 18-13 20-14 60. 23-18 14-25 61. 30-24 25-34 =
=> 54. 38-33 41-47 55. 33-28 47-38 56. 27-22 38-42 57. **22-18** 42-48 58. 30-25 48-39
59. 28-23 39-34 60. 26-21 34-43 61. 21-17 43-32 =
=> 54. 38-33 41-47 55. 33-28 47-38 56. 27-22 38-42 57. 22-18 42-48 58. **30-24** 48-37
59. 28-22 37-42 60. 24-19 42-33 =

Om te eindigen komen we natuurlijk ook nog even terug op de vraag boven diagram 28 : Mag zwart 11-17 doen ? Het juiste antwoord had nogal wat voeten in de aarde : analytisch kan hij er met heel veel haken en ogen een remise uit persen. Dus eigenlijk mocht het niet. Wat niet betekent dat hij (in de praktijk) de partij niet kon winnen uiteraard ...

Diagram 29 : Van Prinsenbeek - Hoopman 2-0

Alle zwarte zetten blijven perfect speelbaar : 17-21, 17-22 , 09-14 en ook 18-22.

In de partij gebeurde er :

13. ... 18-22 14. 27x18 12x14 15. 34-30 25x23 16. 32-27 20x29 17. 27-21 16x27
18. 38-33 29x38 19. 43x01 13-18 20. 01-06 09-13 21. 06x19 14x23 met volstrekt gelijke stand.

Diagram 30 : Van de Pol - Achterstraat 1-1

De oplossing van deze lokzet mag voor u geen enkel probleem wezen. Veld 6 kan onder meer dienen om een dam op te sluiten !

17. (33-28) 01-06 ! (een "natuurlijke zet") 18. 28x19 18-22 19. 27x18 12x14 20. 34-30 ? 25x23
21. 32-27 20x29 22. 27-21 16x27 23. 39-33 29x38 24. 43x 1 13-18 ! en de dam zal worden afgenomen met één stuk winst.

- - - - - o - O - o - - - - -

Diagram 31 : Hoffmann - Roedolph 2-0

24. ... 18-22 ? 25. 27x18 12x14 26. 34-30 25x23 27. 32-27 20x29 28. 27-21 16x27
29. 38-33 29x38 30. 43x01 **Z1** 13-18 31. 39-33 08-12 32. 33-28 **Z2** 23x32 33. 37x28 02-07
34. 41-37 15-20 35. 37-32 20-25 36. 42-37 18-23 37. 28x19 14x23 38. 01-06 09-14
39. 06-50 07-11 40. 50x06 12-17 41. 06x19 14x23 en met een plusschijf en een volledig gewonnen stand kan wit gaan relaxen.

Z1 Uiteraard geen dam nemen op veld 3 wegens 07-11 ! +

Z2 Wellicht nauwkeuriger is 33-29 zoals uit de bespreking van Diagram 28 bleek, maar echt veel maakt het hier niet uit.

Diagram 32 : Kosman - Van Ooijen 2-0

Zwart zag er , terecht , geen graten in.

26. ... 18-23 27. 28x19 17-22 28. 27x18 12x14 29. 34-30 ? 25x23 30. 24-19 13x24
31. 33-29 23x34 32. 39x10

Een lichtjes andere variatie dan we meestal tegenkomen.
De zwartspeler zal er echter geen foutloos vervolg aan breien.

32. ... 09-14 33. 10x19 03-09

Diagram 1

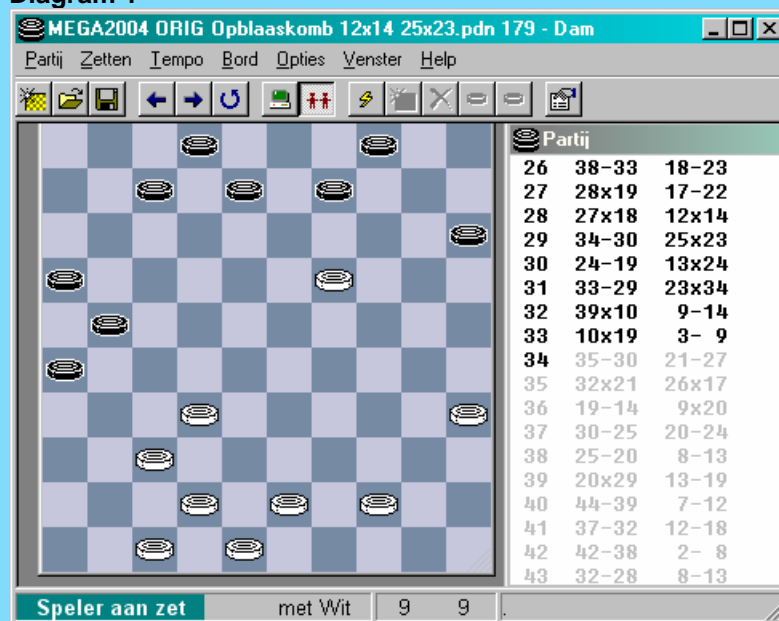

De witte schijf op 19 staat natuurlijk in de **gevarenzone**, of moeten we zeggen de adrenaline zone.
Heeft wit nog een verdediging die sterk genoeg blijkt ? Hij heeft de beschikking over drie antwoorden / verdedigingen :

=> 34. 44-40 (of 39) 21-27 35. 32x21 26x17 36. 40-34 04-10 37. 34-29 07-12 38. 35-30 12-18
39. 29-24 09-14 40. 19-13 18x09 41. 30-25 + voor zwart

=> De andere twee zetten 32-28 en 35-30 komen via zettenverwisseling op hetzelfde neer. Zodat we met de partij verder kunnen gaan :

34. 35-30 21-27 ?

Misschien dacht wit dat er wel tijd genoeg was , of dat het louter zettenverwisseling betrof maar van

uitstel komt soms afstel... Zwart wint als volgt : 34. ... 04-10 35. 32-28 (gedwongen) 09-13 ! 36. 30-24 13-18 ! en verovering van de schijf is een feit. Wit heeft een minieme positionele compensatie.

35. 32x21 26x17 **36.** 19-14 !

De twee zwarte schijven op 4 en 15 staan ideaal gepositioneerd voor dit **typische offer**.

36. ... 09x20 **37.** 30-25 20-24 **38.** 25-20 08-13 (zwart moet wel de schijf laten slaan) **39.** 20x29 =

Diagram 33 : De Meulenaere M. - Tesselaar 2-0

23. ... 12-17 ? 24. 34-30 25x23 25. 24-19 13x24 26. 37-31 26x28
27. 33x04 23-28 28. 04-31 16-21 29. 31-48 +

De schijvenachterstand bedraagt (nog) twee stuks maar de dam heeft een veilige toevlucht gevonden en aan het resultaat mag niet meer getwijfeld worden.

Diagram 34 : Smidstra - Dijkstra 1-1

23. ... 01-07 ? 24. 34-30 25x23 25. 28x19 20x29 26. 39-34 13x24
27. 34x01 08-12 28. 01x20 15x24 +1

Diagram 35 : Van en Borst - Verberkt 2-0

De vraag boven het diagram ("Wat speelt zwart ?") klinkt vrij neutraal. Zwart staat in deze complexe stand echter bepaald slecht. Hij heeft nog één remisegaatje : 23. ... 17-22 !

Er kan bijvoorbeeld volgen :

23. ... **17-22** 24. 44-40 22x31 25. 36x27 07-12 26. 42-38 02-07
27. 29-23 18x29 **A** 28. 24x33 13x24 29. 49-43 met gelijke stand
A 27. ... 20x29 ? 28. 49-43 13x24 29. 37-31 26x19 30. 34x 5 21x32 31. 5x37 + voor wit

We nemen nu het partijvervolg ter hand en komen nadien nog eens terug op enkele mogelijkheden.

23. ... 07-12 ? **B** **24.** 45-40 01-07 **C** **25.** 29-23 18x29 **D** **26.** 24x33 13x24

Er komt nu een doorbraak naar veld 11. Niet uitermate spektakulair maar daarom niet minder effectief.
27. 37-31 26x28 **28.** 33x11 21x32 **29.** 34-29 24x33 **30.** 39x37



Beide hebben 10 schijven maar het mag duidelijk wezen dat de witte doorbraak schijfverlies oplevert voor zwart. Wit kan weliswaar niet onmiddellijk naar veld 6 gaan (wegens 07-11) maar op termijn kan dit zwart dit gewoon niet houden. Zwart zelf kan onmiddellijk besluiten tot 12-17 en het schijfverlies accepteren ofwel nog enige afwachtende zetten produceren. Terloops weze opgemerkt dat de witte rechtervleugel geen supersterke indruk laat.

Het hiernavolgende verloop wordt door de beide spelers wat **rommelig** behandeld (deels aan de stelling te wijten zeg maar). Hoe dan ook, op geen enkel moment kwam de zwarte winst overigens in gevaar.

D 25. 29-23 20x29 26. 42-38 13x24 27. 35-30 24x35 28. 27-22 17x19 29. 34x05 met winst voor wit.

We gaan nu nog wat verder in op de andere mogelijkheden :

C

=> 24. ... 09-14 25. 35-30 14x23 26. 27-22 18x38 27. 29x09 20x29
28. 42x24 10-14 29. 09x20 25x14 **+1** voor wit

=> 24. 17-22 25. 36-31! 02-07 26. 49-43 09-14 27. 29-23 20x29 28. 32-28 21x41
29. 28x17 12x21 ! 30. 23x03 26x37 31. 03x33 13x24 32. 47x36 21-26 33. 42x31 26x37
34. 33x20 25x14 en zwart kan ontsnappen ...

=> 24. ... 01-06 25. 42-38 06-11 26. 27-22 ! 18x27 (anders slaan geeft **+1**) 27. 47-42 ! 10-14 **C1**
28. 19x10 15x04 29. 24x15 **+1** voor wit

C1 27. ... 17-22 28. 29-23 20x18 29. 49-43 13x24 30. 32-28 22x33
31. 38x20 25x14 32. 37-31 26x37 33. 42x04 **+**

C1 27. ... 12-18 28. 29-23 18x29 29. 34x23 20x18 30. 32-28 13x24
31. 37-31 26x37 32 42x04 **+**

C1 27. ... 13-18 28. 34-30 ! 25x14 29. 32-28 20x29 30. 37-31 26x37 31. 42x04 **+**

C1 27. ... 02-07 28. 29-23 20x18 29. 32-28 13x24 30. 37-31 26x37 31. 42x02 **+**

Damveld 4 wordt bij dit alles druk gesolliciteerd.

B

=> 07-11

23. ... 07-11 24. 44-40 **17-22** 25. 34-30 ! 25x14 26. 39-34 20x29 27. 34x 3 22x31 28. 36x27 **+**
23. ... 07-11 24. 44-40 **09-14** 25. 27-22 18x38 26. 42x33 14x23 27. 29x09 20x38 28. 09-04 **+**
23. ... 07-11 24. 44-40 **02-07** 25. 34-30 25x14 26. 39-34 20x29 27. 34x03 **+**
23. ... 07-11 24. 44-40 **01-07** 25. 37-31 26x28 26. 35-30 21x32 27. 19-14 10x19
28. 29-23 20x29 29. 23x21 16x27 30. 34x01 25x43 31. 48x39 **+**

23. ... 07-11 24. 44-40 **01-06** 25. 49-43 **17-22** 26. 34-30 25x14 27. 39-34 20x29
28. 34x03 22x31 29. 36x27 **+**

23. ... 07-11 24. 44-40 **01-06** 25. 49-43 **02-07** 26. 37-31 26x28 27. 35-30 21x32
28. 19-14 10x19 29. 29-23 18x29 30. 34x01 **+**

23. ... 07-11 24. 44-40 **01-06** 25. 49-43 **09-14** 26. 42-38 14x23 27. 27-22 18x27 **B1**
28. 29x09 20x29 29. 34x23 10-14 30. 09x20 25x14 **+**

B1 27. ... 17x28 28. 34-30 25x34 29. 39x30 23x25 30. 32x03 20x29
31. 37-31 26x37 32. 03x42 **+**

=> 09-14

23. ... 09-14 24. 39-33 14x23 25. 44-40 **07-11** 26. 33-28 02-07 27. 28x19 01-06
28. 49-43 07-12 29. 37-31 26x28 30. 27-22 18x27 31. 29-23 20x18 32. 43-38 13x24
33. 38-32 28x37 34. 42x02 **+**

23. ... 09-14 24. 39-33 14x23 25. 44-40 **17-22** 26. 35-30 22x31 27. 36x27 07-12

28. 49-44 12-17 29. 33-28 01-06 30. 28x19 02-07 **B2** 31. 37-31 26x28 32. 48-43 21x32
33. 29-23 20x29 34. 23x03 13x35 35. 03x24 +
B2 30. ... 06-11 31. 42-38 02-07 32. 37-31 26x28 33. 29-23 21x43 34. 23x03 20x29
35. 3x49 13x35 36. 34x32

Een wirwar van combinaties , dezelfde patronen komen uiteraard nogal eens terug , soms in licht andere vorm. Men zou door de bomen op de duur het bos niet meer zien.

=> 01-06

23. ... 01-06 24. 35-30 07-12 25. 42-38 06-11 **X2** 26. 27-22 18x27 (gedw.) 27. 45-40 02-07 **X1**
28. 29-23 20x18 29. 36-31 13x35 30. 31x02 15-20 31. 02-19 en wit wint. Immers kan zwart niet
31. ...20-24 32. 19x05 09-14 33. 05x30 35x24 omdat ook nog eens schijf 24 verloren gaat.

X1

27. ... 17-22 28. 36-31 27x36 29. 47-41 36x47 30. 40-35 47x33 31. 39x06 +
27. ... 12-18 28. 36-31 27x36 29. 47-41 36x47 30. 49-43 47x33 31. 29x38 20x29
32. 34x05 25x45 33. 19x08 02x13 + voor wit

X2

25. ... 02-07 26. 37-31 26x28 27. 38-33 21x32 28. 33x02 +
25. ... 17-22 26. 19-14 22x33 27. 14x05 +
25. ... 09-14 26. 39-33 14x23 27. 33-28 06-11 28. 28x19 17-22 29. 47-42 22x31
30. 36x27 11-17 31. 37-31 26x28 32. 19-14 21x43 33. 14x05 28-32 ! 34. 49x27 17-22 **X2A**
35. 44-40 22x31 36. 42-37 31x42 37. 48x37 +

X2A 34. ...16-21 35. 27x16 17-21 36. 16x27 18-23 37. 29x09 20x49 38. 09-04 25x34
39. 05-19 49x21 40. 48-43 21x49 41. 45-40 49x13 42. 04x40 12-17 43. 40-12 17-22
44. 12x03 +

Wat moeten we aan zo een combinatievloed nog toevoegen ? Juist, alleen dit : **wow !**

Alhoewel , toch nog een drietal zaken :

- ++** Alle zwarte damvelden werden bewandeld (sommige ettelijke keren).
- ++** Het opblaasgebeuren speelde hier zich af langs beide zijden van het bord (uiteraard via 29-23 maar ook via 37-31)
- ++** Het plotse geven van drie schijven via 34-30 , en kenmerkend wanneer er een voorlopige plusschijf staat op 19, moet worden beschouwd als een logische uitbreiding van het meer klassieke geven van twee schijven (ook al via 34-30 maar waar er geen witte schijf op 19 staat).

- - - - o - O - o - - - -

33-29 ? (++) zwart

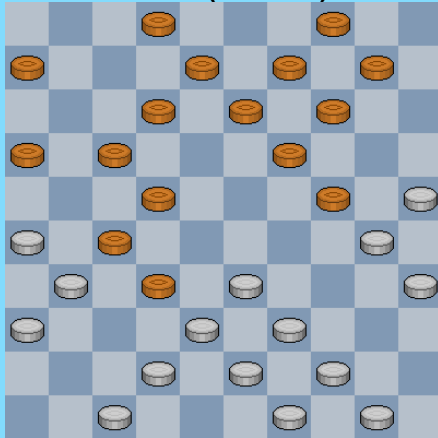

1

41-37 ?

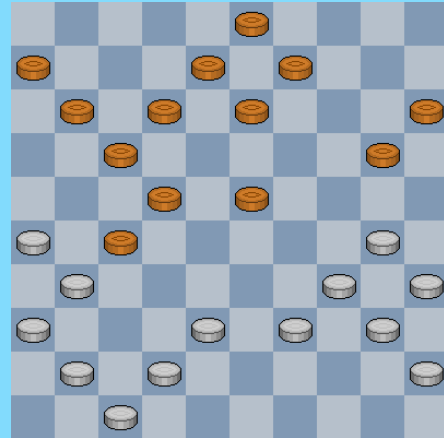

4

33-29 ?

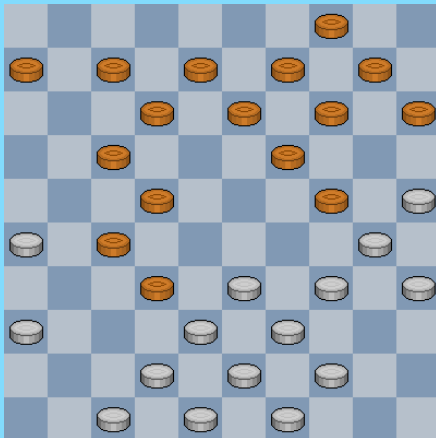

2

Hoe moet het verder voor wit ?

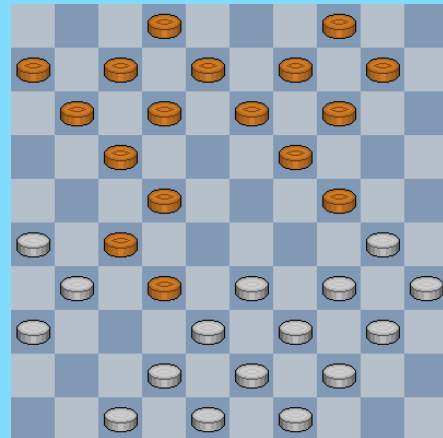

5

39-33 ?

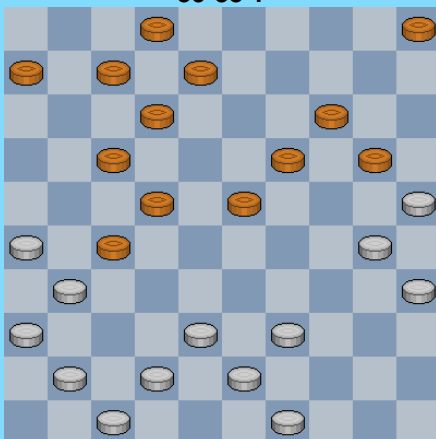

3

33-29 ?

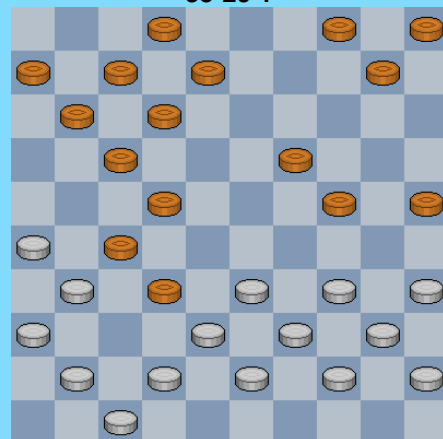

6

42-37 ? 38-33 ?

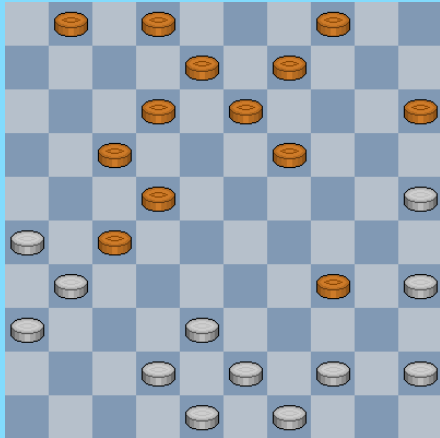

7

Zwart voert een combinatie uit

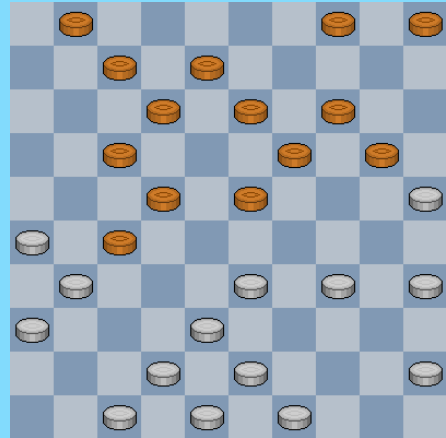

10

38-33 ?

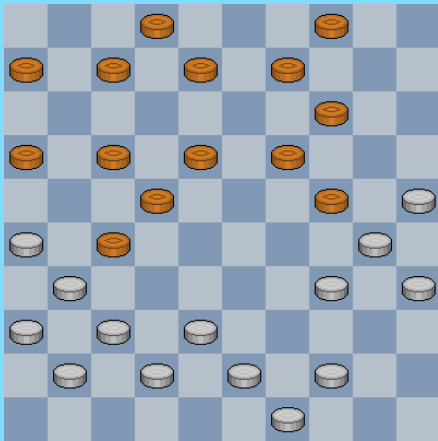

8

Wat speelt wit ?

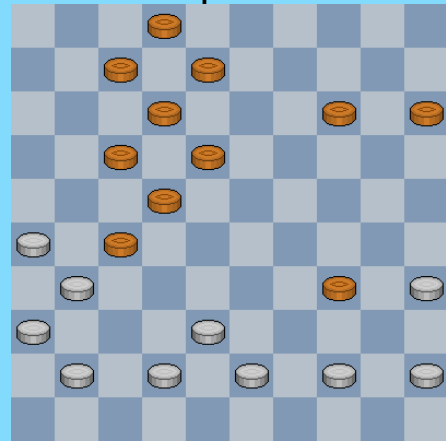

11

Wie staat beter na 48-42 ?

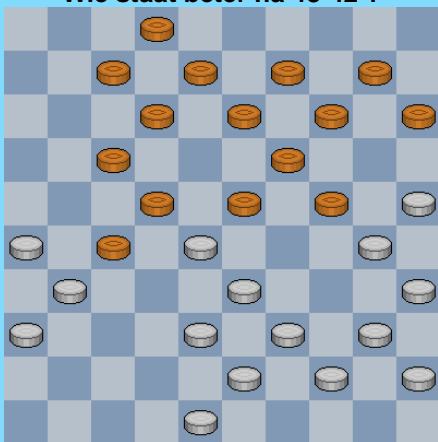

9

Mag 41-37 ?

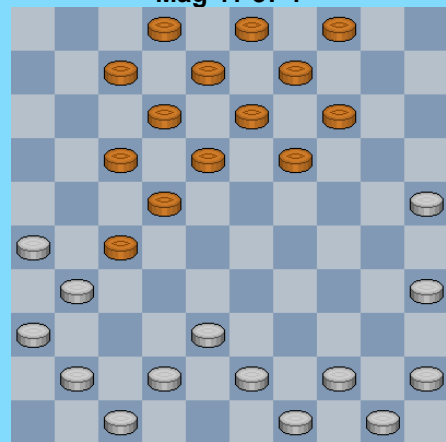

12

Zwart aan zet. Wie staat beter ?

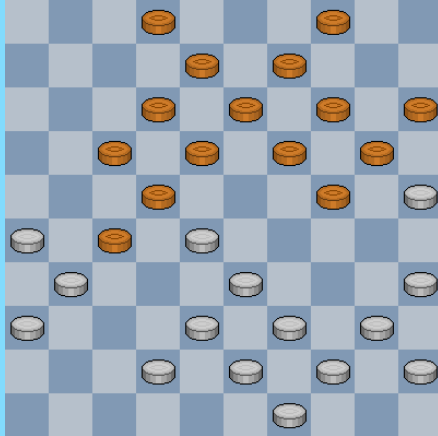

13

Mag 33-29 ?

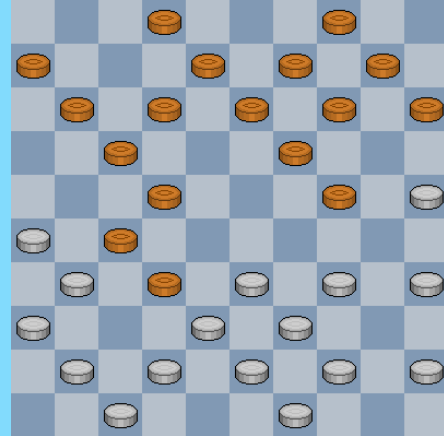

16

25-20 ?

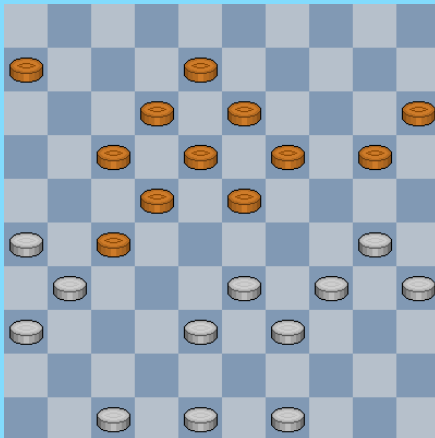

14

Wat speelt wit

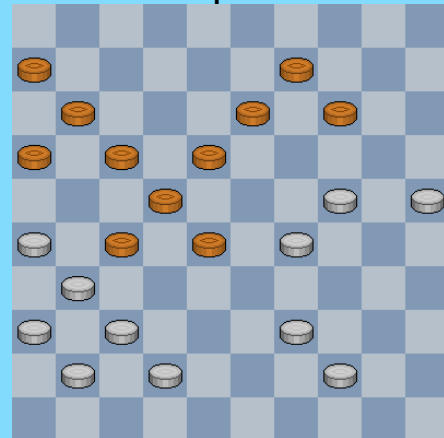

17

42-37 ?

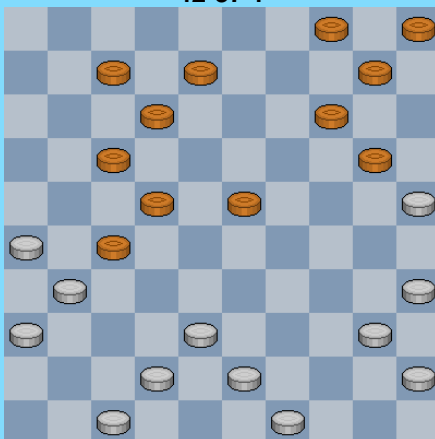

15

32-28 ?

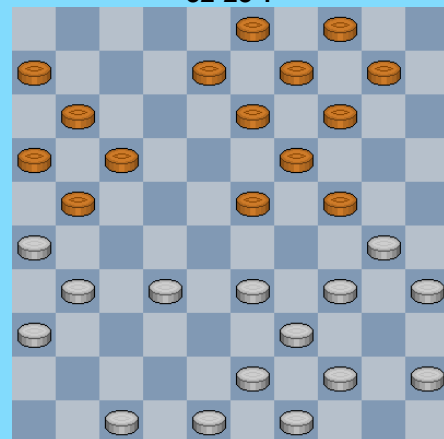

18

Wat speelt wit ?

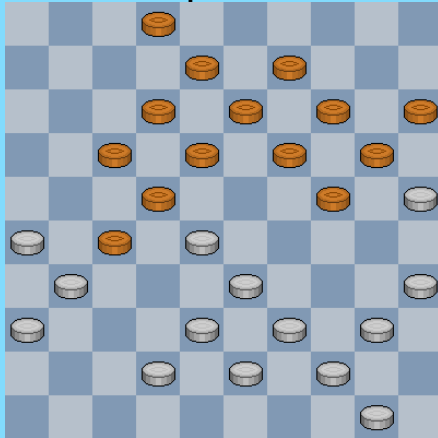

19

Mag 43-39 ?

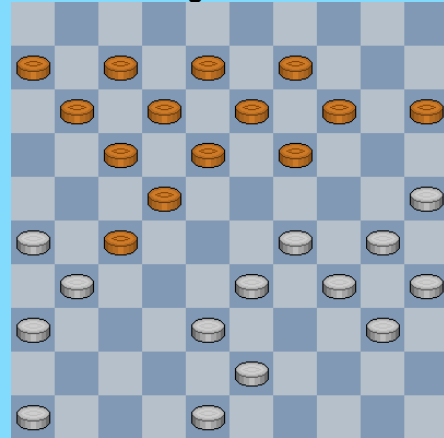

22

47-42 ?

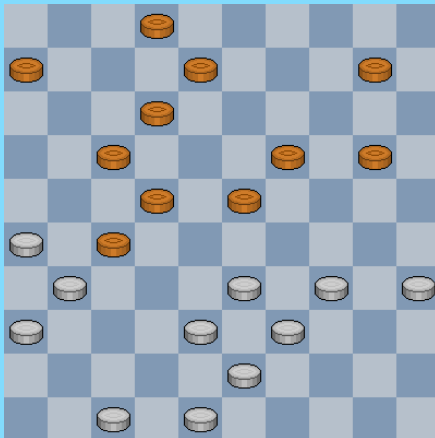

20

41-37 ?

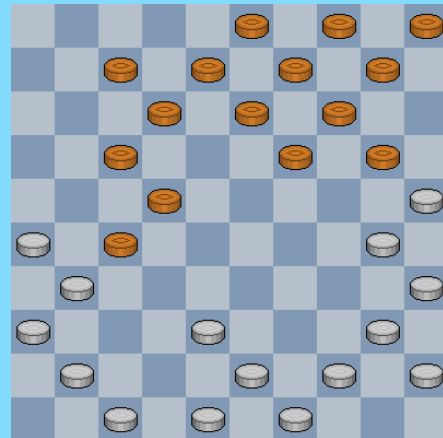

23

Hoe kan wit zich redden ?

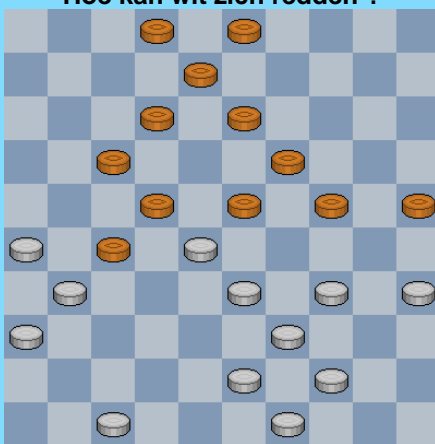

21

Kan zwart zich nog wel redden ?

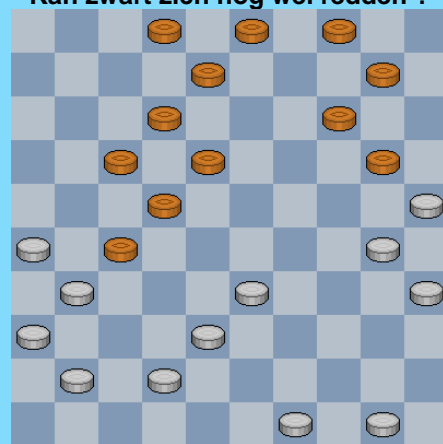

24

Wat speelt zwart best niet ?

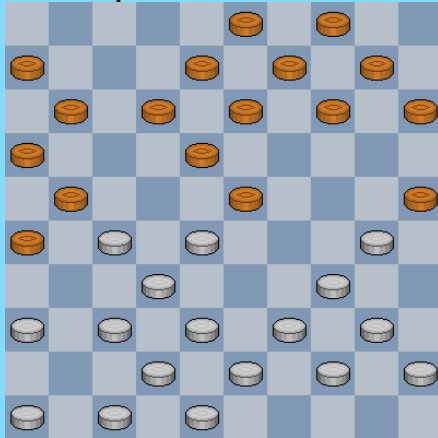

25

Mag 33-29 ?

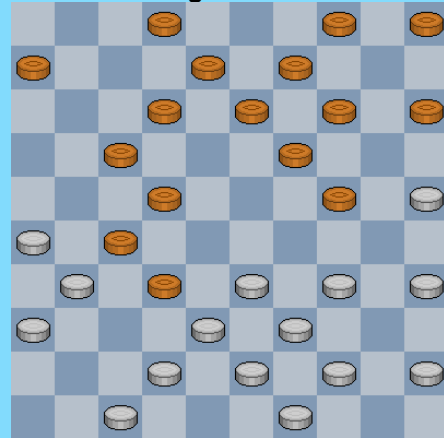

28

Zwart combineert

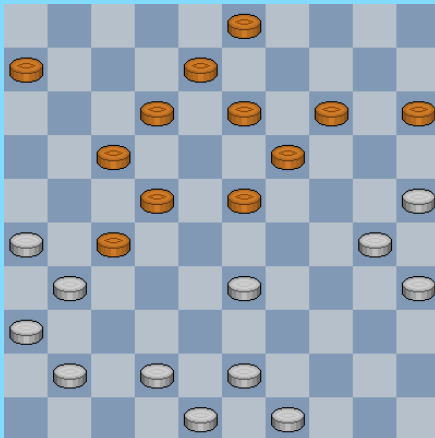

26

42-38 ?

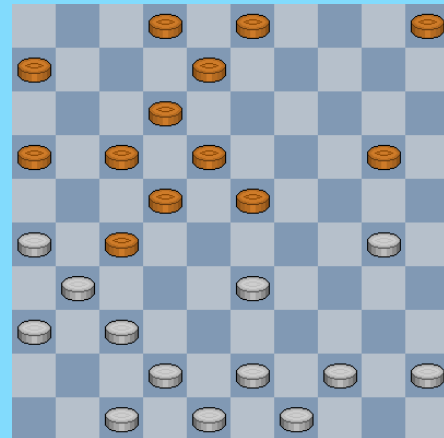

29

Mag de witte terugruil ?

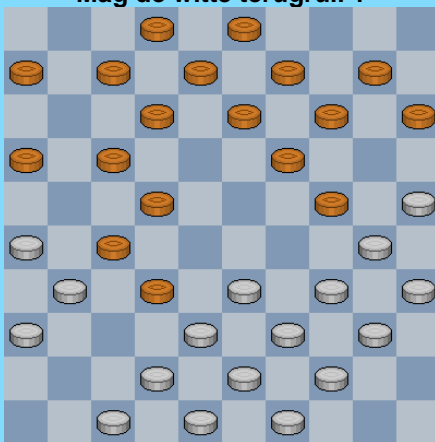

27

Kan zwart zich nog redden ?

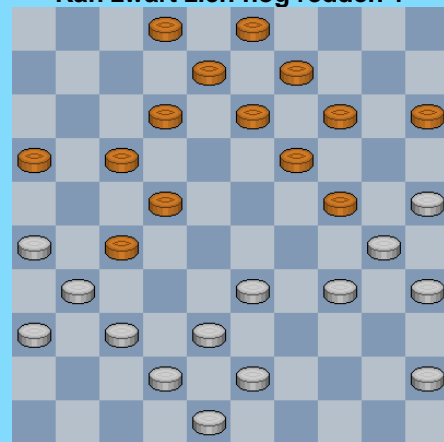

30

Wat antwoord zwart op 42-37 ?

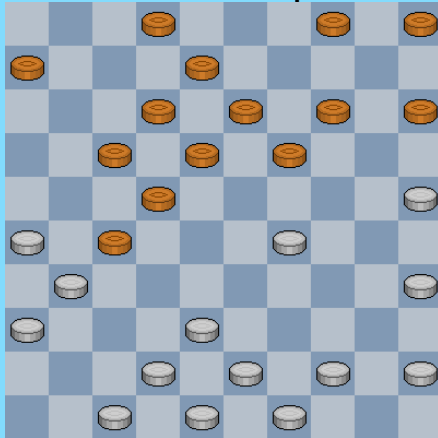

31

Hoe lost wit dit op ?

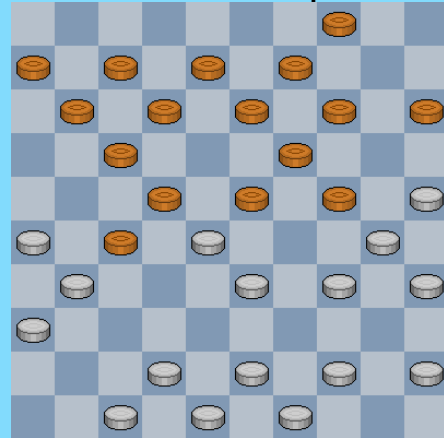

34

Mag 33-29 ?

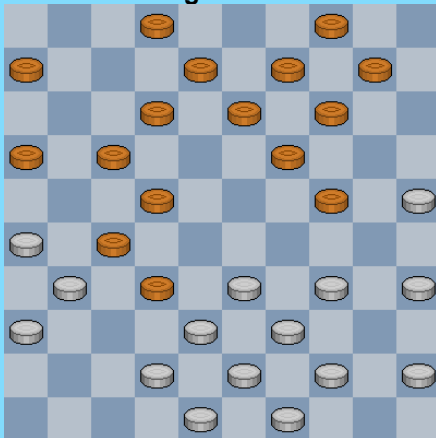

32

50-44 ?

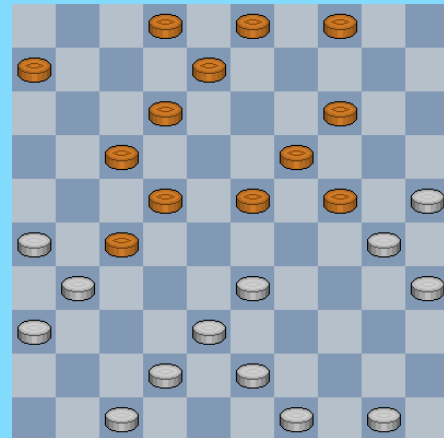

35

Wat speelt wit ?

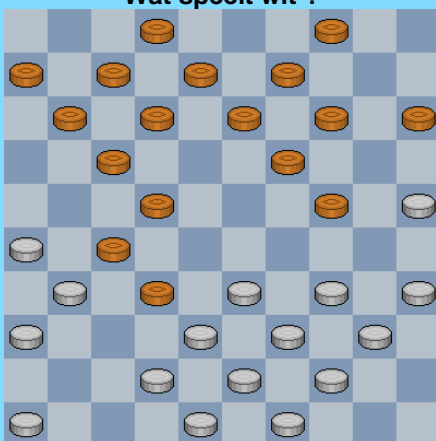

33

Mag 34-29 ?



36

Geef de witte mogelijkheden aan

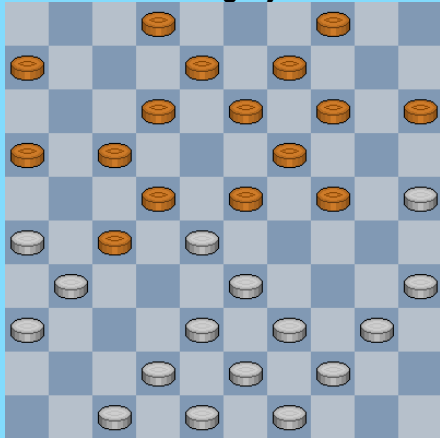

37

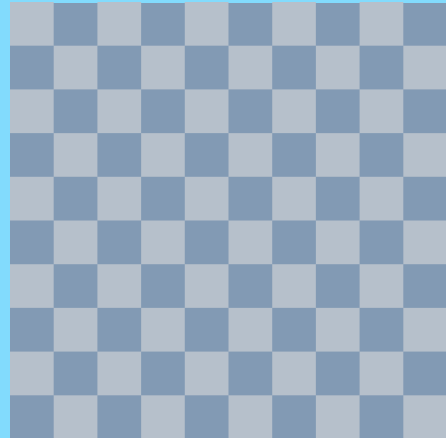

40

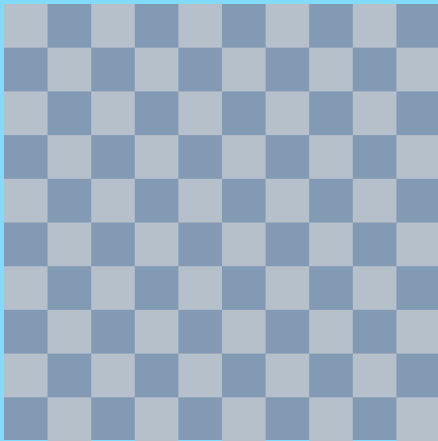

38

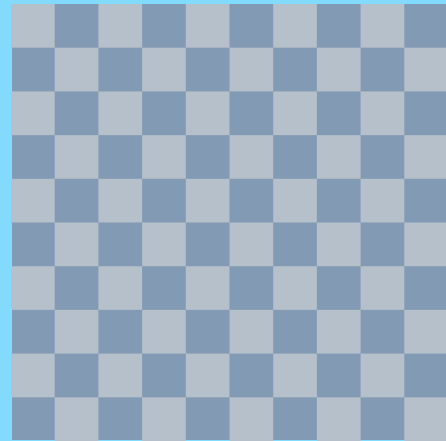

41

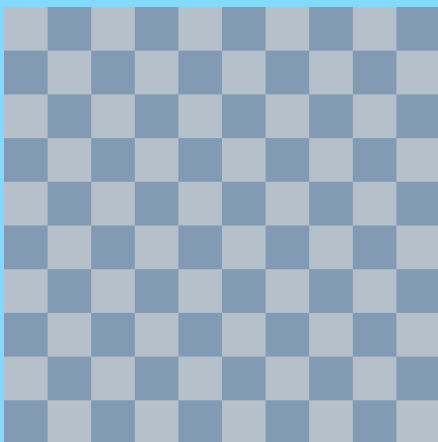

39

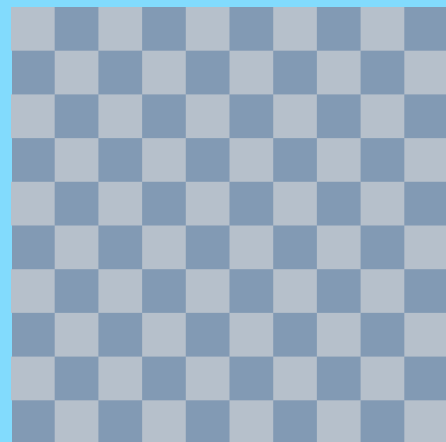

42

Diagram 1 : Vrijland - de Klein 1-1

Een stand uit de **Rozenburg** spelwijze, na verbreking.

De stand kan als een voorbeeld dienen voor talrijke min of meer analoge standen.

Hier mocht zwart niet onmiddellijk de schijf terugwinnen :

23. 33-29 ? 24x33 24. 39x37 17-21 25. 26x28 27-32 26. 38x27 19-24
27. 30x19 14x41 en zwart houdt er een schijf extra aan over.

In de partij volgde : 28. 27-21 16x27 29. 31x22 41-46 30. 42-37 46x11 31. 44-39 11x44 32. 50x39 met **+1** voor zwart die verderop desondanks niet tot winst kwam.

In de diagramstand kon wit best een zet wachten met 23. 47-41.

Diagram 2 : Klomp - Daalhuizen 2-0

23.33-29 ? 24x33 24.39x37 17-21 25.26x28 19-24 26.30x19 14x41

We maken nog even het eerste gedeelte van het drama mee waarin de zwarte dam wordt afgenomen voor 1 schijf. Zwart kan , indien gewenst , deze problematiek vermijden als volgt :

25. ... 27-32 26. 38x27 19-24 27. 30x19 14x41 28. 42-37 41x21 **+1**



Bij het zien van dit diagram lijkt het ietwat onwaarschijnlijk dat wit er zal in slagen de dam af te nemen voor een gelijke stand.

27.38-32 27x38 28.43x32 13-18 **Z1** 29.42-37 41-46 30.47-41 18-2 **Z2** 31.44-39 06-11 **Z3**
32.39-33 10-14 **Z4** 33.48-42 11-17 **Z5** 34.42-38 17-21 **Z6** 35.32-28 21-26 **Z7** 36.28x17 12x21
37.33-28 21-27 38.37-32 46x37 39.32x41 en het materiaal is opnieuw in evenwicht.
Een (eerste) succes voor wit.

Z1 Normaal gezien neemt men onmiddellijk dam ... Bij de volgende zet kan wit de dam , zij het ten koste van een stuk , afnemen door : 15-20 , 24-29 en 42-38. Aangeraden door Dam2.2 trouwens. Maar de wit heeft andere bedoelingen.

Z2 Beter dan de tekstzet : 12-17 waarop 32-28 niet echt mag.

Z3 Niks aan de hand maar zwart ontzegt zich een mogelijkheid om een witte schijf op 28 op te vangen.

Z4 Nog steeds niks aan de hand. Betere zetten waren : 11-16 of ook 18-22

Z5 Het zat er precies aan te komen in het zwarte spel : een echte foutzet. Na deze zet kan zwart niet meer aan damafname voor 1 schijf ontsnappen. Wel goed was bijvoorbeeld 09-13. 11-16 daarentegen (en met een variant die in het begin analoog verloopt eindigt wellicht in remise).
We geven de winnende variant zonder uitweidingen :

33. ... 09-13 34. 32-28 11-16 35. 28x17 12x21 36. 33-28 14-19 37. 34-29 04-09
38. 29-23 09-14 39. 42-38 07-12 40. 35-30 13-18 41. 49-44 18x29 42. 37-32 46x37
43. 32x41 08-13 44. 36-31 13-18 45. 44-40 12-17 46. 40-34 29x40 47. 30-24 19x30
48. 25x45

Het mag duidelijk zijn dat zwart vrij diep in zijn krachtenarsenaal moet putten ! De zwarte dam verdwijnt weliswaar maar elders op het bord heeft zwart een schijf gewonnen mét nog een goede stand erbij.

Z6 Het volgende lost niks op voor zwart : 34. ... 22-27 35. 32x21 17x26 36. 33-28 =

Z7 Een ietsepietsie beter : 21-27.

Diagram 3 : Van der Sluis - Roozenburg P. 0-2

31. 39-33 ? 17-21 32. 26x28 23x32 33. 31x22 20-24 34. 38x27 12-18
35. 22x13 14-20 36. 25x23 08x46 + Een mooie combinatie.

Diagram 4 : Van Duyvenbode - Goudt 0-2

31. 41-37 ? 23-29 32. 34x23 17-21 33. 26x28 20-25 34. 31x22 25x41 +

Wat ook niet kon in de diagram stand :

31. 30-24 ? 20x29 32. 39-33 22-28 33. 33x22 27x18 en zwart heeft +1

Diagram 5 : Dhoen - Luteyn 0-2

Eerst zoals het niet moet , zeg maar het partijverloop :

19. 33-29 ? 24x33 20. 39x37 17-21 21. 26x28 27-32 22. 38x27 19-24 23. 30x19 14x41
24. 42-37 41x21 +1 voor zwart

Maar wat wel ? 47-41 ?

19. 47-41 ? 24-29 20. 33x24 A 22-28 21. 31x33 19-23 22. 38x27 23-29 23. 34x23 13-19
24. 24x13 09x47 +
A 20. 34x23 19x28 +1

Wit moet dus wel 30-25 doen. Ook hier moet hij toch enige voorzichtigheid en ook enige **inventiviteit** aan de dag leggen ! Eigenlijk moet hij dus op eieren lopen ☺ :

19. 30-25 10-15 20. 34-30 B 24-29 21. 33x24 32-37 22. 38-33 37-41 C 23. 33-28 22x33
24. 31x22 17x28 25. 42-38 33x42 26. 48x46 ! met gelijk spel , zij het mogelijk een tikkeltje voordeliger voor zwart.

B 20. 33-29 ? 24x33 21. 39x37 17-21 22. 26x28 19-24 23. 31x22 24-30 24. 35x24 13-18

25. 22x13 8x50 26. 40-34 50x22 27. 38-33 22x30 28. 25x34 **+1** voor zwart

B 20. 47-41 ? 22-28 21. 33x22 **B1** 17x28 22. 31x33 19-23 23. 38x27 24-30
24. 35x24 23-29 25. 34x23 13-19 26. 24x13 09x47 +
B1 21. 31x22 04-10 22. 38x27 24-29 23. 34x32 17x46 +

B 20. 34-29 ? 32-37 21. 29x20 15x24 22. 33-29 **B2** 24x33 23. 39x28 22x33
24. 31x22 17x28 25. 42x31 33x42 26. 47x38 **+1** voor zwart
B2 22. 33-28 22x33 23. 38x20 17-22 met ook een gewonnen positie

C 22. ... 22-28 23. 31x22 37-41 24. 33-29 41-46 25. 22x33 12-18 26. 40-34 18-23
27. 29x18 13x22 28. 24x13 09x18 29. 43-38 17-21 30. 26x28 46x45 31. 39-34 45x23
32. 33-28 23x43 33. 49x38 =

Diagram 6 : Kops - Van der Kooij 0-2

Het partijverloop. Zo moet het in elk geval niet :

21. 33-29 ? 24x33 22. 39x37 17-21 23. 26x28 19-24 24. 31x22 24-30 25. 35x24 12-18
26. 22x13 08x50

In het resterende eindspel heeft wit geen enkele kans remisekans :
27. 38-33 25-30 28. 43-39 30-35 29. 40-34 35-40 30. 37-31 40x38 31. 42x33 10-14
32. 28-22 11-17 33. 22x11 06x17 34. 41-37 14-19 en wit gaf op.

We gaan nog even terug naar de diagramstand. Aangewezen voor wit :
=> 21. **34-30** 25x34 22. 40x20 10-15 23. 20-14 19x10 24. 42-37 en wit staat relatief comfortabel
=> 21 34-30 25x34 22 40x20 12-18 23 33-29 met interessant spelvervolg

Wat niet mag in de diagramstand :

21. **34-29** ? 08-13 22. 29x20 25x14 23. 42-37 12-18 24. 37x28 18-23 25. 39-34 23x32
26. 47-42 07-12 27. 42-37 13-18 28. 37x28 18-23 29. 35-30 23x32 30. 43-39 32x43
31. 39x48 en wit moet noodgedwongen berusten in schijfverlies.

Men kan zich ook afvragen wat de zet 21. **42-37** meebrengt. De evaluatie ervan is erg moeilijk omdat de gevolgen pas op termijn zichtbaar worden. Voor Dam2.2 lijkt hij erg speelbaar maar bij het uitspelen van de hoofdvariant blijkt het toch niet zo geweldig mee te vallen.

Diagram 7 : Meijler - Van der Kooij 0-2

De welbekende combinatie die zal volgen komt deze keer niet na een 2 om 2 teruigruil. Hier heeft wit een schijf geofferd om met volle overgave schijf 27 aan te vallen en (proberen) te veroveren. Offers blijken echter delikate materie...

De partij : 28. 42-37 ? 17-21 29. 26x28 19-24 30. 31x22 34-40 31. 45x34 24-30 32. 35x24 13-18
33. 22x13 08x50 34. 38-33 50-45 35. 37-32 **A** 12-17 36. 32-27 45-12 37. 33-29 12x45
38. 28-23 45x31 39. 36x27 **+1** voor zwart

A Hier kon voor wit ook : 35. 43-39 12-18 36. 37-32 18-22 37. 28x17

Het lijkt heel even of wit nog een vuist kan maken.
37. ... 09-13 ! 38. 32-28 02-08 39. 17-12 08x17 40. 28-23 45x18
41. 33-29 18x43 42. 49x38 **+1** en een winnende stand voor zwart

Wat ook niet kon in de diagramstand : 38-33. Er ontstaat duidelijk een gruyère - stelling. Gruyère is een kaas met veel gaten 😊.

Zwart heeft zelfs twee combinaties ter beschikking.

=> De eerste en aangewezen keuze voor zwart :

28. 38-33 ? 34-39 29. 43x34 22-28 ! 30. 33x11 gedwongen 19-24 31. 31x22 24-30
32. 35x24 13-18 33. 22x13 08x50 +

=> De tweede combinatie heeft een iets onzekerder winstkarakter :

28. 38-33 ? 17-21 29. 26x28 19-24 30. 31x22 34-39 (34-40 verliest)
31. 43x34 24-29 ! (24-30 verliest) 32. 34x23 13-18 33. 22x13 09x47 34. 35-30 15-20 35. 25x14

We gaan de nu ontstane stelling niet verder ontleden gezien het maar een "reserve" combinatie betreft. Maar winst mag zeker niet zomaar als verworven beschouwd worden.

In de diagramstand moet wit eerst de geofferde schijf terug terugwinnen. Hij kan dat op meerdere manieren.

Diagram 8 : Biaganti - Issalène 0-2

De avonturen in de partij : 28. 38-33 ? 17-21 29. 26x28 18-22 30. 28x17 09-13 31. 31x22 13-18
32. 22x13 14-20 33. 25x23 08x48 34. 30x19 48x26 en zwart moet dit vrij makkelijk winnen.

Een vrij moeilijke combinatie. Gezien het vele materiaal dat zwart moet investeren, moet extra goed gekeken naar de situatie na de combinatie (in het bijzonder zolas hier naar de aanwezigheid van een naslag).

In de diagramstand kan vrij verrassend ook het volgende niet :

28. 37-32 ? 22-28 !! 29. 32x32 24-29 30. 34x23 19x50 + Erg explosief (10 schijven in 3 zetten).

Diagram 9 : Fall - Diaw 1-1

De vraag slaat eigenlijk op de inschatting na de terugruil van wit die na 48-42 wel verplicht wordt. We starten met het partijverloop:

27. 48-42 23x32 28. 33-29 24x33 29. 39x37 17-21 ?

Diagram 1



Zwart wordt nu het slachtoffer van een optische illusie. Of doet hij veeleer een noodsprong omdat hij

de verdediging van schijf 27 echt niet meer ziet zitten ?

30. 26x28 19-24 31. 31x22 12-18 32. 30x19 14x41 33. 36x47 18x27 **+1** voor wit die echter niet kon winnen nadien.

Om nu de vraag op te lossen wie de beste papieren heeft gaan we terug naar diagram 1.
Kan zwart de witte aanval op schijf afstoppen ? Het diagram geeft niet echt een goed indruk voor zwart, maar het kan wel degelijk. Zie hier vier belangrijke en leerrijke **verdedigingsmechanismen** :

=> 29. (39x37) 07-11 30. 37-32 11-16 31. 32x21 16x27 32. 42-37 15-20 ! 33. 37-32 20-24 !
34. 32x21 19-23 ! **A** 35. 30x28 22x42 36. 25-20 14x25 37. 43-38 42x33 38. 35-30 25x34
39. 40x38 =

A Deze variant bevat dus ook nog een klein opblaassnuffje.

=> 29. (39x37) 07-11 30. 30-24 19x30 31. 35x24 13-18 32. 37-32 09-13 !
33. 32x21 **B** 22-27 34. 31x22 18x16 =
B 33. 32x21 22-27 34. 21x32 13-19 35. 24x22 17x50 + voor zwart

=> 29. 39x37 07-11 30. 30-24 19x30 31. 35x24 13-18 32. 40-34 09-13 33. 43-39 13-19
34. 24x13 08x19 35. 37-32 11-16 **C** 36. 32x21 16x27 37. 42-37 18-23 en ook hier komt zwart op tijd.
Wit mag niet achterlopen wegens 23-29 +

C Vooral niet de meerslagfinesse gebruiken :

35. ... 22-28 ? 36. 31x24 28x48 37. 34-30 48x34 38. 30x39 **+1** voor wit

=> 29. 39x37 07-11 30. 30-24 19x30 31. 35x24 13-18 32. 40-34 18-23 33. 34-29 23x34
34. 37-32 11-16 35. 32x21 16x27 36. 42-37 02-07 37. 44-39 34-40 38. 45x34 07-11
39. 38-33 09-13 40. 43-38 14-19 41. 34-30 10-14 (gedw.) 42. 33-29 12-18 43. 37-32 08-12
44. 32x21 11-16 45. 31-27 22x31 46. 36x27 18-22 ! **D** 47. 27x20 16x27 48. 24x13 15x44
49. 13-09 44-49 en =

D Bedoeling was nu 17-22 om te schijf alsnog in bezit te houden maar dit gaat niet wegens 29-23 ...
Gelukkig waren we aan het einde van de variant en kan verdedigingsmechanisme 5 worden ingeschakeld : 18-22 !

Alles samen "was er dus niks aan de hand" voor de beide kleuren. Maar achter deze uitdrukking schuilen toch wel enige verduidelijkingen ...

Diagram 10 : Groeneveld - Buurke 0-2

Volgende combinatie levert op zich totaal niks op. Geen reden echter om ze niet op te nemen. Wat speerijen in de soep breekt de eentonigheid.

27. (39-33) 17-21 28. 26x28 23x32 29. 31x22 20-24 30. 38x27 24-30 31. 35x24 19x17 =

Diagram 11 : Michiels - Dollekamp 0-2

Wit staat (voorlopig) een schijf achter. In de diagramstand heeft hij niet zoveel zetkeuze.
We nemen eerst het korte partijslot door , daarna de andere mogelijke antwoorden.

36. 44-40 ? 17-21 ! 37. 26x28 34-39 38. 31x13 39x46 +

De andere vier mogelijkheden :

=> 36. 38-33 ? 17-21 37. 26x28 34-40 38. 31x13 40x47 +
=> 36. 41-37 ? 17-21 37. 26x28 34-40 38. 31x13 40x49 39. 37-31 08x19
40. 43-39 49x23 41. 39-34 23x40 42. 45x34 **+1** voor zwart

=> Deze variant bevat twee mooie momenten : 36 42-37 ? 14-19 !

Analyse Diagram 1

MEGA2004 ORIG Opblaaskomb 39x37 26x28.pdn 39 - Dam

Partij Zetten Tempo Bord Opties Venster Help

Speler aan zet met Wit 10 11

Partij		
29	44-40	23-28
30	47-42	28x39
31	34x43	25x34
32	40x29	19-23
33	37-32	23x34
34	32x21	11-16
35	49-44	16x27
36	42-37	14-19
37	43-39	34x32
38	37x28	22x33
39	31x24	33-38
40	44-39	17-22
41	24-19	22-28
42	35-30	28-33
43	39x28	38-43
44	30-24	43-49
45	19-14	12-18
46	24-20	15x24

Een eerste **mooi moment**. De bedoeling van deze zet uit de "achterlinie" : 37-32 blijft verboden door de gekende meerslagfinesse 22-28 ! Tot overmaat van ramp heeft wit geen grote keuze aan andere zetten. Naast het vervolg 43-39 kunnen ook volgende zetten op weinig animo rekenen :

- 37. 44-40 34-39 38. 43x34 17-21 39. 26x28 18-23 40. 31x22 23x43 met winnende doorbraak
- 37. 44-39 19-23 38. 39x30 27-32 39. 37x19 18-23 40. 19x28 22x42 met winnende doorbraak
- 37. 38-33 19-23 38. 33-29 27-32 39. 37x19 34x14 en zwart behoudt hier zijn schijf voorsprong

We lopen nu de variant verder door : 37. 43-39 34x32 38. 37x28 22x33 39. 31x24 33-38 40. 44-39

Een erg voordelige stand voor zwart. Maar helemaal beslissend ?

40. ... 17-22 41. 24-19 22-28 42. 35-30 28-33 43. 39x28 38-43 44. 30-24 43-49
45. 19-14 12-18 46. 24-20 15x24 47. 14-10 07-12 48. 10-05 49-35

Analyse Diagram 2

MEGA2004 ORIG Opblaaskomb 39x37 26x28.pdn 39 - Dam

Partij Zetten Tempo Bord Opties Venster Help

Speler aan zet met Wit 5+1 5+1

Partij		
34	32x21	11-16
35	49-44	16x27
36	42-37	14-19
37	43-39	34x32
38	37x28	22x33
39	31x24	33-38
40	44-39	17-22
41	24-19	22-28
42	35-30	28-33
43	39x28	38-43
44	30-24	43-49
45	19-14	12-18
46	24-20	15x24
47	14-10	7-12
48	10- 5	49-35
49	28-22	18x27
50		

Opnieuw een **mooi moment**. Zwart kon geen dam nemen op 4 bij de voorgaande zet en wordt nu geconfronteerd met de dreiging 18-23 en opsluiting van de witte dam op de lijn 46-05. Hij moet dan

ook offeren.

We geven nog de rest van de variant zonder commentaar. We willen nog wel waarschuwen dat dit niet als een bewijs van winst mag beschouwd worden. Alleen meer diepgaande analyse zou daarover uitsluitsel kunnen geven.

49. 28-22 18x27 50. 05-28 24-29 51. 28-39 35-49 52. 41-37 08-13 53. 39-28 12-18
54. 28-14 29-33 55. 14-20 18-22 56. 20x16 22-27 +

=> Rest er het laatste (witte) antwoord , dat zal dan wel het goede antwoord zijn zeker ?

36. 44-39 moet inderdaad beschouwd worden als de aangewezen zet. Dit betekent echter geenszins dat de witte problemen van de baan zijn. De zwarte stelling beheerst immers het speelbord.

We laten Dam2.2 nog eens lopen.

36. 44-39 18-23 37. 39x30 15-20 38. 30-25 23-28 39. 45-40 17-21 40. 26x17 12x21
41. 31-26 07-12 42. 26x17 12x21 en zwart kan moeilijk iets vinden tegen de dreiging 28-33 , 14-19 en 22-28 !

Alles samen een onderhoudend geheel.

Diagram 12 : Tuik - De Vries J. 1-1

De zet 41-37 kan gerust. We nemen even de partij door :

22. 41-37 17-21 **A** 23. 26x28 27-32 **B** 24. 38x27 18-22 25. 28x17 12x41 26. 42-37 41x32

A De zwartspeler voelt zich allicht wat gedwongen om in te gaan op het partijvervolg. Ook 22. ... 07-11 kan echter. Zwart moet wel bij de pinken blijven. Er zou bijvoorbeeld kunnen komen :

22. 41-37 07-11 23. 37-32 11-16 24. 32x21 16x27 25. 47-41 18-23 26. 42-37 23-28
27. 25-20 14x25 28. 38-32 27x38 29. 43x14 9x20 30. 37-32 =

B Uiteraard niet

23. ... 18-23 ? 24. 31x22 23x41 25. 22-17 12x21 26. 42-37 41x32 27. 38x16 +1 voor wit

27. 31-26 07-12 28. 36-31 Wit wil nog even wat spanningen handhaven.

28. ... 12-17 29. 45-40

Diagram 1



29. 13-18 ? Loopt in de witte valstrik die hoewel niet zo moeilijk toch altijd een tikkeltje verrassend blijkt. Vooral in sneldampartijen heeft dergelijk grapje veel succes ! Maar in een normale partij zou dit niet mogen.

30. 47-42 ! 08-12 Zwart moet wel berusten in schijfverlies want hij kan uiteraard niet tussenlopen
30. ... 32-37 31. 43-39 37x48 32. 39-34 48x30 33. 35x11 + voor wit.

31. 42-38 02-07 32. 38x27 07-11 Met zijn laatste zet "pent" zwart terecht de **hangende schijf** op 31 en bekommt aldus toch wat compensatie voor de verloren schijf.

Na de nodige verwickelingen (te wijten aan de hangende schijf !) komt zwart later in de partij voordelig te staan. Zeg maar gewonnen. We nemen dit niet ten gronde door wegens de beperkingen in omvang van dit PDFje maar geven nog het eindspelplaatje waar zwart de winst laat lopen. Een tweede fout in de partij dus. We bedekken dit echter met de mantel der liefde.

Diagram 2 Zwart speelt en wint



Met 13-18 komt zwart er niet , dus :

53. ... 13-19 54. 24x13 09x36 55. 33-28 (gedwongen) 36-18

In essentie moet de witte dam de twee witte schijven op 28 en 50 tegenhouden. De extra schijven op het bord maken het ietsje moeilijker.

56. 50-44 Op 50-45 volgt 56. ... 18-01 ! 57. 28-22 01-06 +

56. ... 18-45 57. 44-39 45-01 ? Z 58. 28-22 01-06 59. 22-18 06x44 60. 18-13 44-17 61. 13- 09 en remise gegeven.

Z Twee schijven worden vaak het best van achteren aangevallen. Een tempozet doet de rest.

57. ... 45-18 ! 58. 39-33 18-40 59. 28-22 40-44 60. 33-28 44-50 +

- - - - o - O - o - - - -

Diagram 13 : Binnenkade - Fluit 1-1

De enige zet ter beschikking van zwart : 18-23.
Immers :

25. ... 04-10 26. 42-37 27-32 27. 38x27 24-29 28. 33x24 20x29
29. 27-21 22x33 30. 39x28 +1 voor wit.

De vraag komt dan ook neer op het evalueren van de spelgang na 25. ...18-23
We doen dit aan de hand van het partijvervolg :

25. ... 18-23 26. 40-34 23x32

Wit heeft geen andere keuze dan de terugruil.

27. 33-29 24x33 28. 39x37

Ook zwart heeft geen andere keuze dan de nu volgende combinatie nemen.
Weliswaar moet wit enige voorzichtigheid aan de dag leggen mocht zwart toch besluiten tot 13-18 :

28. ... 13-18 29. 43-39 ! **Z1** beter dan 44-39 en bij de volgende zet zal 37-32 wel kunnen.

Z1 29. 37-32 ? 22-28 30. 31x24 28x19 + voor zwart

Z1 Waarom 44-39 iet minder goed uitvalt : zwart kan de zet 37-32 nog iets langer tegenwerken
(zonder overigens de zet te kunnen afstoppen) :

29. 44-39 09-13 ! 30. 37-32 ? 19-24 31. 32x21 24-30 32. 35x24 20x40

33. 45x34 14-20 34. 25x14 13-19 35. 14x23 18x40 =

28. ... 17-21 gedwongen dus 29. 26x28 20-24 30. 31x22 24-30 31. 35x24 19x48

Uiteraard niet de dam op veld 50 nemen ...

De damafname verloopt ook al rechtlijnig : 32. 44-40 48-43 33. 38-33 43-32 34. 40-34 32x40

35. 45x34 = . Volledig gelijkwaardig. Dat was het antwoord op de vraag.

Om aan de stand van het diagram te komen gaan we nu even terug in de partij. Zet 24. Wit aan zet :

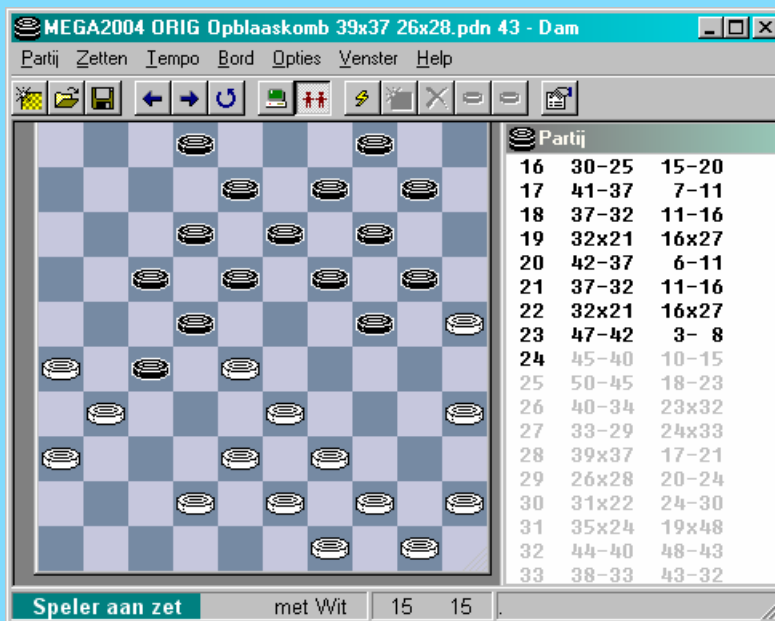

Hoe werkt wit dit af ? Als volgt :

24. 42-37 ! 10-15 **X1** 25. 45-40 (niet 37-32) 04-10 26. 50-45 27-32 **X2** 27. 38x27 02-07
28. 35-30 ! (ook 37-32 kan) 24x35

29. 37-32 20-24 **X3** 30. 40-34 35-40 **! X4** 31. 44x35 24-29 32. 34x23 18x38 33. 27x18 13x44
34. 49x40 38x49 35. 40-34 49x16 36. 31-27 16x30 37. 35x22 14-19 38. 26-21 10-14
39. 36-31 09-13 40. 21-16 19-23 41. 16-11 23-29 42. 11-06 29-33 43. 25-20 14x25
44. 06-01 12-17 45. 22x11 33-38 46. 11-07 38-43 47. 01-06 25-30 48. 07-01 +

Een relatief rechtlijnig geheel , zij het aan te vullen met enige opmerkingen :

X1 24. ... 18-23 25. 37-32 23-29 26. 32x21 29-34 27. 39x30 24-29 28. 33x15 22x42 en wit kan nu op liefst drie manieren de zwarte schijf liquideren en er toch een plusschijf aan overhouden. Ziet u ze ook ?

X2 26. ... 24-29 27. 33x24 22x42 28. 31x11 20x29 29. 37x48 12-17
30. 11x22 18x27 31. 39-33 29x38 32. 43x21 +

X3 29. ... 19-24 30. 28-23 18x38 31. 27x18 13x22 32. 40-34 38x27
33. 34-29 24x33 34. 39x28 22x33 35. 31x04 +

X3 29. ... 19-23 30. 28x19 13x24 31. 26-21 17x28 32. 43-38 22x31
33. 33x11 31-37 34. 11-06 +

X4 30. ... 24-29 31. 34x23 18x38 32. 27x18 13x33 33. 39x28 38x27 34. 31x04 +

X4 30. ... 24-30 31. 34-29 07-11 32. 25x34 19-23 33. 28x19 14x23
34. 29-24 22-28 35. 33x22 17x37 36. 31x42 +1

Ja , het winnen van een gewonnen stand heeft soms nogal wat voeten in de aarde.

Diagram 14 : Van Loenen - IJbrandij 0-2

34.30-25 ? 17-21 35.26x28 23x43 36.25x23 18x40

Een beetje verwarrend met al die meerslagen.

37.49x38 **A** 40-45 38.31x22 12-18 39.22-17 45-50 40.17-11 06x17
41.33-29 50x24 42.48-43 24x42 43.47x38 +1

A 37. 35x44 43x34 38. 31x22 34-39 +1

Diagram 15 : Van Wel - Kokke 2-0

29. 42-37 ? 14-19 30. 25x14 17-21 31. 26x28 23x41 32. 31x22 41-46 33. 14x23 46x14

Zwart kan de dam , die twee stuks heeft gekost, in veiligheid brengen en winst mag dan ook geen enkel probleem vormen.

Of beter gezegd "zou geen enkel probleem mogen vormen" want verderop in de partij gebeurde dit :

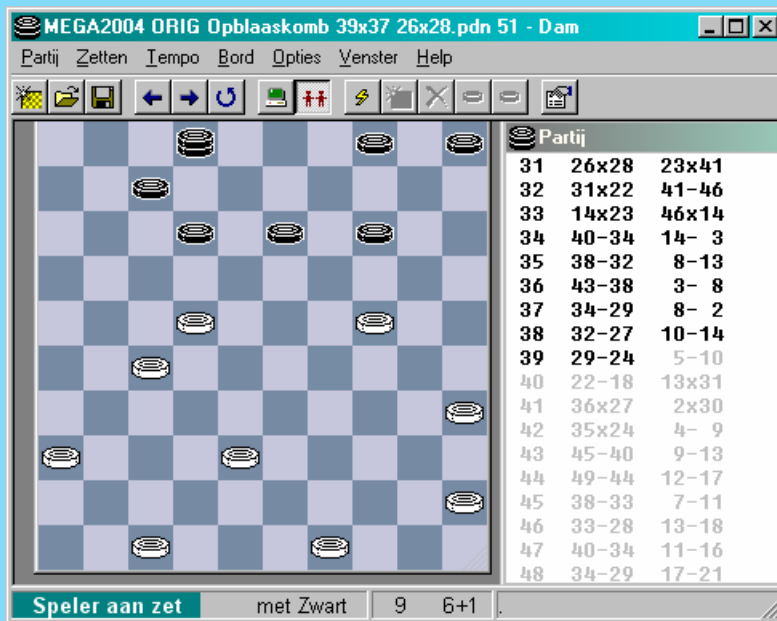

39. 05-10 ?

Diagram 16 : Wegh - Zelst 1-1

20. 33-29 24x33 21. 39x37 17-21 22. 26x28 19-24 23. 31x22 24-30
 24. 35x24 13-18 25. 22x13 08x50 Uiteraard niet op 48.

Met slechts 1 schijf minder kan er al weinig misgaan voor zwart. Kan wit het redden ?

26. 38-33 12-18 27. 43-39 14-19 28. 49-44 allemaal rechthoe rechtaan zetten.

Diagram 1



Bij de volgende zet van zwart heeft zwart geen keuze , immers :
 28. ... 18-23 29. 39-34 50x30 30. 25x34 23x32 31. 37x28 = (licht voordeel voor wit zelfs)
 Schijf 25 maakt deze vangstelling mogelijk.

28. 18-22 29. 28x17 11x22 30. 37-32 19-23 ?

Het loopt hier mis voor zwart. Hij stelt schijf 23 bloot aan aanvallen. Aangewezen was 09-14 of eventueel ook nog 02-07. Het hangt af van kleinigheden. Dit **spelgenre** kan beslist niet als erg makkelijk worden beschreven, zeker niet wanneer de verhoudingen tussen de twee partijen wat evenwichtig kleuren. Soms lijkt er iets **ongrijpbaars** aan de stelling te kleven.

We geven eerst een relatief rechtlijnige winst :

30. 37-32 **09-14** 31. 36-31 19-23 32. 42-37 22-28 33. 33x22 23-29 34. 32-28 29-34 **Z1**
35. 39x30 50x39 36. 30-24 39-44 37. 31-26 04-09 38. 41-36 09-13 39. 26-21 44-35
40. 37-32 35x19 en zwart is op de goede weg.

Z1 Deze zet had een verplicht karakter : er dreigde 44-40 + en op

34. ... 29-33 35. 37-32 14-19 36. 39-34 50x30 37. 25x34 + voor wit

Ziet u overigens de "recht door zee" remise na 19-23 ? Hier komt ze :

30. ... 19-23 31. 42-37 ! 22-28 gedw. 32. 33x22 23-29 33. 32-28 29-34 **Z2**

34. 39x30 50x39 35. 25-20 39x32 36. 37x28 = maar toch terreinvoordeel voor wit.

Z2 33. ... 29-33 34. 47-42 09-13 35. 39-34 50x30 36. 25x34 + voor wit

Naar de partij , waar wit de remise kans laat liggen :

31. 32-27 ? 22x31 32. 36x27 10-14

Diagram 2

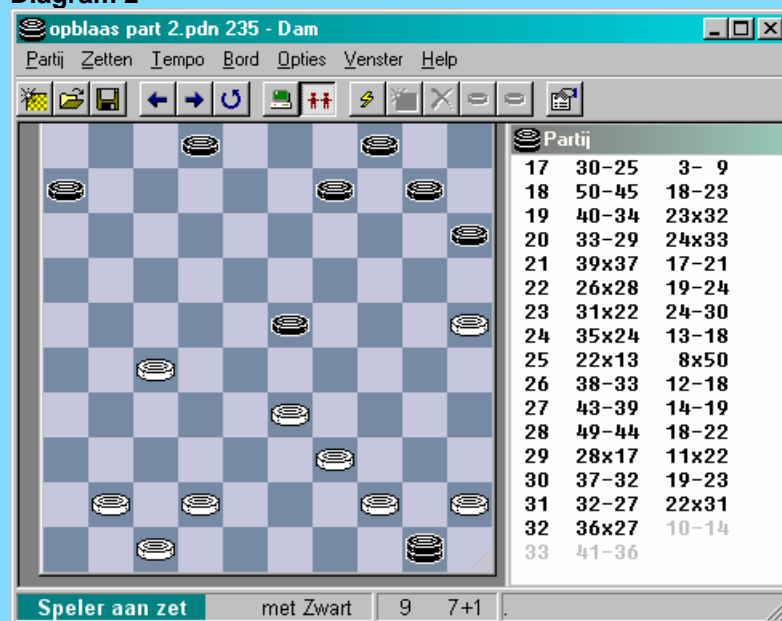

33. 41-36 ?

Deze zet verdient een vraagteken omdat Dam2.2 nu met sprongen naar omhoog gaat ☺ wat evaluatie betreft ... Een beetje een povere reden zal u zeggen. Ja , alhoewel. Maar zie hier een andere reden. Wit had veel beter : 27-22 !

Na deze zet staat wit (bijna) gewonnen zoals ik hoop u te laten zien. Tezelfdertijd moet dit de opmerking over het "laten liggen van de remise" van enkele regels eerder fors relativeren ! Immers 32. ... 10-14 is zowat het beste dat zwart kan doen en retroactief (én mits de juiste voortzetting) kan 31. 32-27 alsnog en uitermate verrassend erg goed worden genoemd ... Heel moeilijk allemaal. Wellicht nog een veel **straffer bewijs** van de moeilijkheidsgraad : de hiernavolgende variant startend met 33. 27-22 geeft Dam2.2 weliswaar als beste zet , maar fors in het nadeel van wit (verliezend zeg maar).

Geleidelijk keert het beeld om in dezelfde variant (en met steeds de sterkste zetten voor beide kleuren) en uiteindelijk staat wit vrijwel winnend.

Hier komt nu de variant , waarnaar u ondertussen natuurlijk **reikhalzend** naar uitkijkt :

33. 27-22 ! 14-19 34. 42-37 04-10 **Y4** 35. 33-28 23x32 36. 37x28 19-23 gedw.

37. 28x19 02-08 **Y3** 38. 22-18 09-13 **Y2** 39. 18x09 10-14 40. 09x20 15x13

41. 25-20 **Y1** 13-19 42. 20-15 19-24 43. 15-10 24-30 44. 10-05 30-34

45. 39x30 50x25 Over de ontstane stand durf ik niks definitief zeggen. De eindspel database van 6 stuks is nu inmiddels weliswaar in mijn bezit maar er staan hier 7 stuks op het bord ... Een gokje : wit staat analytisch toch gewonnen..

Y1 Wit kan na 41-36 de zwarte dam ook gewoon afnemen maar het 4 om 3 eindspel geeft zwart toch nog net remise.

Y2 Het valt moeilijk te zien welke andere plannen zwart kan smeden.

Y3 Zwart heeft niks anders ... Bij achteruit ruilen naar 4 wordt de zwarte dam na enkele zetten gewoon afgeruild voor 1 winst met winst.

Y4 34. ... 23-28 35. 22-17 09-14 36. 33x22 15-20 37. 39-33 50x28 38. 22x33 + voor wit

Y4 34. ... 06-11 35. 33-28 23x32 36. 37x28 19-23 37. 28x19 04-10 38 22-18 en we komen in de hoofdvariant terecht

Y4 Zwart heeft hier nog een laatste mogelijkheid , waar we speciale aandacht voor vragen :

34. ... 23-29 35. 33x13 09x27 36. 47-42 ! **Y5** 02-07 37. 42-38 07-12 38. 37-32 12-18

39. 32x21 06-11 40. 38-33 18-23 41. 41-36 04-09 42. 36-31 09-13 43. 31-27 11-16 **Y6**

44. 21-17 13-18 45. 45-40 **Y9** 50-45 46. 39-34 45-50 47. 27-22 50x30 48. 25x34 18x27 en zwart kan remise uit het vuur slepen.

Y5 Indien 36. 39-34 50x30 37. 25x34 met een duidelijke remise (voor zwart).

Y5 zeker niet 36. 37-31 27x36 37. 41-37 06-11 38. 37-32 11-17 39. 32-28 17-21 !! (beter dan 17-22) 40. 39-33 50x39 41. 33x44 21-26 en zwart gaat naar dam en wint

Y6 43. ... 13-18 ? **Y8** 44. 33-28 23x32 45. 27x38 18-23 **Y7** 46. 38-33 en we komen uit op een plaatje waar we allen (behalve de twee spelers , want die hebben het gemist ☺) **weldadig** naar kijken : een drievoudige oppositie met nog een damopsluiting erbij. Ja ,op sommige momenten kan het (dam)leven toch wel erg mooi kleuren.

Analyse Diagram 3

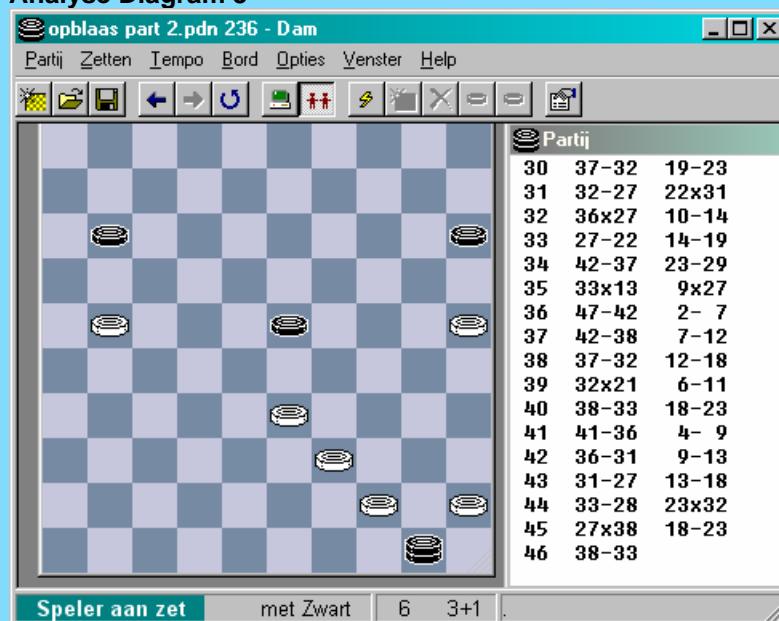

Y7 45. ... 18-22 46. 21-17 22-27 47. 17x06 27-31 48. 06-01 31-37 49. 01-23 +

Y8 Ook na 43. ... 13-19 komt hetzelfde slot.

Y9 Wit kan noch met 45. 27-21 noch met 45. 27-22 afronden :

=> 45. 27-21 16x27 46. 17-11 18-22 47. 11-07 15-20 ! 48. 25x14 23-29 ! 49. 33x24 22-28
50. 07-01 28-33 51. 39x28 50x09 =

=> 45. 27-22 18x27 46. 17-12 27-32 47. 12-07 32-37 48. 07-01 37-42 49. 01x34 42-47
50. 34-29 47-41 51. 25-20 15x24 52. 29x15 41-37 53. 15-20 37-19 =

Na al dat fraais gaan we terug naar de partij :

33. ... 15-20 **34.** 42-38 20-24 **35.** 38-32

De voorgaande zetten moeten niet noodzakelijk als de beste worden gezien, maar respecteren de verhoudingen , dat wil zeggen : zwart staan gewonnen. Zie ook Diagram 4.

Met de volgende zet echter tast zwart mis

36. ... 14-19 ?

Aangewezen was 36. ... 04-10. De gespeelde zet laat wit toe te remiseren , aan de hand van een offer en een meerslagfinesse, als volgt :

36. 25-20 ! 24x15 37. 33-28 23-29 38. 39-34 50x31 39. 34x03

Diagram 4 14-19 ?



Een andere mogelijkheid om naar remise af te wikkelen voor wit : 36. 33-28 !

=> 36. 33-28 23-29 37. 39-34 50x31 38. 34x03 31-26 39. 47-42 26x48 =

=> 36 33-28 24-29 37 27-22 29-33 38 39-34 50x30 39 25x34 33-38 40 32x43 23x32 =

Maar wit laat de kans (opnieuw) liggen.

36. 47-42 ?

Aangewezen voor wit is nu :

36. ... 09-14 37. 42-38 14-20 ! 38. 25x14 19x10 en zwart heeft wit in de greep want achterlopen op 28 kan niet (meer).

36. ... 09-13 ?

De vraagtekens volgens mekaar wel heel snel op...

De zet blijft wel het offer 25-20 verbieden :

37. 25-20 ? 24x15 38. 33-28 23-29 39. 42-38 29-34 40. 39x30 50x31 41. 36x27 + voor zwart

en ook 37. 33-38 kan niet.

37. 42-38 23-29 ? Deze keer grijpt wit wel de kans :

38. 32-28 ! 04-09 of ? **39.** 25-20 ! 24x15 **40.** 33x24 19x30 **41.** 39-33 50x39 **42.** 33x44 en drie zetten later wordt **remise** gegeven.

Kon zwart beter bij zet 37 of waren het al vijgen na Pasen ?

We laten nog een laatste maal Dam2.2 lopen en geven de hoofdvariant zonder kommentaar :

37. ... 24-30 38. 25x34 19-24 39. 27-22 04-09 40. 22-17 09-14 41. 17-11 06x17

42. 33-28 14-19 43. 34-30 24x35 44. 39-33 50x39 45. 33x44 =

Besluit : een eindspel om **duimen en vingers af te likken**. Ik zou niet durven beweren dat de analyse geen gaten bevat. Het draait om de opsluiting van de zwart dam op 50 versus drie witte opsluitende schijven : 39,44 en 45. Een heel moeilijk genre wanneer de kansen zowat gelijk liggen, winstkansen kunnen snel omslaan in remise of zelfs verlies.

Diagram 17 : Verdel - Van der Kooij 0-2

De rechtervleugel van wit staat uitermate kramikkig, zoals overigens de ganse witte stelling.

Eigenlijk heeft wit maar één zet die aan schijfverlies ontsnapt : 39-34.

Hetgeen in de partij ook gespeeld werd. Maar er volgt nu wel een combinatie :

39. 39-34 ? 28-33 40. 29x38 17-21 41. 26x28 14-19 42. 31x22 19x50 43. 25-20 18x27

44. 20-15 50x17 45. 38-33 17x50 46. 15-10 09-14 en wit gaf op want er komt nog

47. 10x08 27-32 48. 37x28 50x03 +

In de diagramstelling had wit dan ook resoluut (nu ja ☺) moeten kiezen voor schijfverlies :

39. 42-38 28-32 40. 37x28 22x42 41. 31x22 17x28 42. 41-37 42x31 43. 26x37 11-17

44. 24-20 18-22 45 29-24 en er komt nog een boeiende overlevingsstrijd.

Diagram 18 : Den Doop - Prins 0-2

Een kleine onvoorzichtigheid van wit (gelukkig kleven er aan achteruitruilen ook gevaren ☺):

21. 32-28 ? 23x32 22. 33-29 24x33 23. 39x37 17-22 24. 26x28 19-24 25. 30x19 14x41 en wit gaf op. Eigenlijk kon hij de dam afnemen ten koste van 1 schijf. Maar hij had er geen zin in.

Wanneer wit na zet 21 zijn fout zou hebben opgemerkt was het toch al te laat om dit nog recht te zetten :

=> 22. 31-27 19-23 23. 30x37 21x41 +

=> 22 47-42 21-27 23 31x22 17x28 24 33x22 24-29 25 34x23 19x17 en zwart behoudt een plusschijf.

Diagram 19 : Bakker - Hoogterp 0-2

Winst en verlies liggen soms heel erg dicht bij mekaar. Namelijk bij de keuze van een zet.

Wit speelde in de partij het rampzalige : 50-45. Hij kon zich nadien wel op het (eigen) hoofd slaan.

Het loopt als een trein :

29. 50-45 ? 18-23 30. 40-34 23x32 31. 33-29 24x33 32. 39x37 17-21 33. 26x28 19-24

34. 31x22 24-30 35. 35x24 20x49 en na enkele zetten gaf wit op.

Hierom kon wit zich op het hoofd slaan :

=> 29. 42-37 ! **18-23** 30. 37-32 17-21 31. 28x17 12-18 32. 31x22 18x27

33. 17-11 13-18 34. 26x17 09-13 35. 32x21 23-28 36. 33x22 18x07 + voor wit

=> 29. 42-37 ! 27-32 30. 38x27 02-07 31. 37-32 24-29 32. 33x24 22x33
33. 39x28 20x29 34. 35-30 +1 voor wit

Diagram 20 : Schoofs - Migchelbrink 1-1

33. 47-42 ? 17-21 34. 26x28 23x32 35. 31x22 10-15 36. 38x27 12-18 37. 22x24 20x47 ?

Dam op 49 lijkt zwart makkelijker spel te geven. Hij kan makkelijk de lijn 46-5 controleren. De vooruitgeschoven witte schijf kan ook makkelijk gepend worden door 08-12 en later aangevallen. Nu heeft zwart slechts tijdelijk de controle over de lijn 47-15.

38. 34-30 47-29 39. 30-25 29-23 40. 35-30 Zwart mag schijf 30 niet aanvallen daar 29-34 =
40. ... 15-20 ? 41. 25x14 23x10

Niet de beste zet daar wit nu een lijn kan oprukken en zwart het verder met een schijf minder moet doen, die nog uitstekende diensten kon bewijzen (zeg maar opstopingswerkzaamheden). Twee fouten ineens dus. Zwart kon een zet doen met een van zijn schijven.

42. 39-33 08-13 43. 30-24 13-18 44. 24-20

Hoewel misschien niet onterecht wordt hier toch nogal vroeg remise gegeven. Er kan iets volgen als :

44. 24-20 10-05 45. 20-15 05-46 46. 43-38 02-07 47. 27-21 46-05 48. 48-42 05-46
49. 21-17 07-11 50. 33-28 11x33 51. 38x29 46-28 52. 42-38 =

Zeker geen perfect eindspel van de zwartspeler.

Diagram 21 : Spoelstra - Koepman 0-2

Niet door wat er in de partij gebeurde :

33. ... 18-23 34. 47-42 23x32 35. 33-29 ? 24x33 36. 39x37 17-21 37. 26x28 19-24
38. 31x22 24-30 39. 35x24 13-18 40. 22x13 08x50 +

Het gekende mechanisme. Door het verder gevorderde partijstadium kan wit uiteraard niks meer ondernemen tegen de dam.

De (aanwezige) oplossing van de witte problemen :

33. ... 18-23 34. 47-42 23x32 35. 43-38 ! 32x43 36. 49x38 19-23 of ? 37. 33-29 24x33
38. 38x 9 03x14 39. 39-33 27-32 40. 42-37 32x41 41. 36x47 =

Diagram 22 : Luiten - Dankers 1-1

We gaan eerst te rade bij de spelers en de partij.

30.43-39 17-21 31. 26x28 18-23 32. 31x22 23x43. Hier komt de stand na de combinatie :

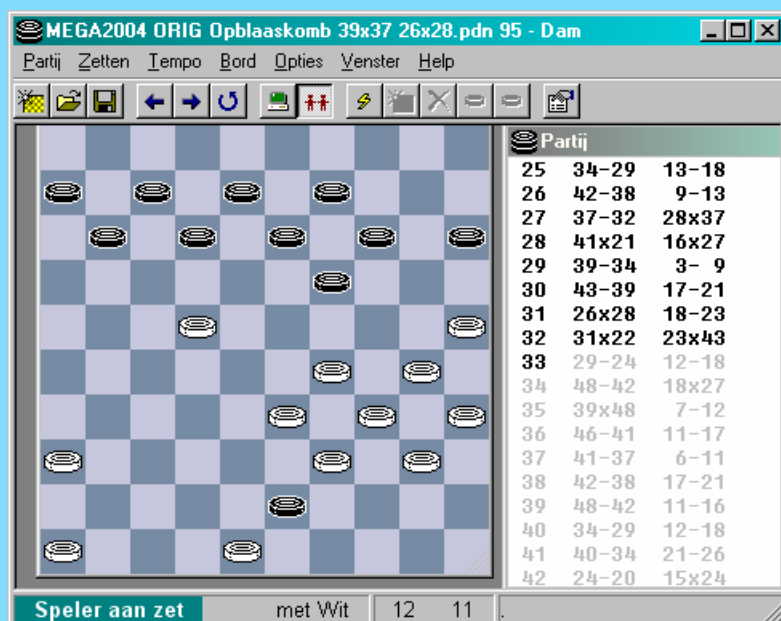

Dit ziet er precies niet zo best uitvoer wit.

33. 29-24 ? **A** 12-18 ? **B** 34. 48-42 18x27 35. 39x48 en wit blijft (verbaasd) met een schijf meer over.

B Een grove foutzet want zwart verliest nu onmiddellijk een schijf (en dus ook de partij al pakte dat in het echt niet zo uit). Maar behalve dat mist zwart hier bovendien de winst, gewoon door 33. ...43-49. Zo bijvoorbeeld kan wit al niet de volgende wanhoopsactie ondernemen :

33. ... 43-49 34. 22-17 11x22 35. 24-20 15x24 36. 48-43 49x29 37. 34x23 19x28
 38. 30x10 09-14 39. 10x19 13x24 40. 40-34 08-13 41. 35-30 24x35 42. 25-20 28-32
 43. 20-15 32-38 44. 15-10 38-42 en zwart zal dit wel winnen.

A De gespeelde zet verliest. Wit mist hier het korrekte antwoord :

33. 22-18 ! 13x22 34. 29-24 ! 09-13 35. 33-28 22x44 36. 40x38 met zowat een gelijkwaardige stand.

De zet 30. 43-39 was dus perfekt speelbaar. Wit heeft wel de essentie ervan gemist en ook zwart maakte in dit fragment niet de beste beurt.

Diagram 23 : Nievelstein - Stil 2-0

We nemen dit fragment op voor het grapje van wit na de combinatie die hij wel erg makkelijk openzet.
 21. 41-37 ? 17-21 22. 26x28 07-11 23. 31x22 19-24 24. 30x19 14x41 25. 25x14 10x19 26. 38-32

Wit wil allicht reeds zijn biezen pakken maar bedenkt zich en probeert nog een grapje :

26. ... 12-17 ? 27. 47-42 17x37 28. 36x47 08-12 29. 42x31. Hij staat nu een schijf voor en moet nu wel verder spelen.

Diagram 24 : Visser - Dios 2-0

Met 30. ... 18-23 komt zwart er niet :

30. ... 18-23 31. 33-29 23x34 32. 30x39 02-07 33. 41-37 en schijf 27 gaat voor de witte bijl.

Maar wacht eens, zwart heeft nog een combinatie verrassing :

30. ... 27-32 ! **31.** 38x27 17-21 **32.** 26x28 14-19 **33.** 25x05 08-13 **34.** 05x23 18x47

Diagram 1



De kostprijs van de zwarte dam ligt erg hoog : 3 schijven.

- 35. 31-26 De zwarte dam heeft geen enkele zet
- 35. ... 13-18 36. 49-43 47-29 De enige zet voor de dam.
- 37. 41-37

Beslist geen slechte zet. Wit had echter nog beter in 50-45 die aldus ook de lijn 1-50 voor de zwarte dam onbespeelbaar maakt :

37. 50-45 ! 03- 09 bijvoorbeeld, de dam kan immers niet weg. 38. 41-37 29-47 39. 27-21 +

37. ... 29-45 zwart kiest nu zeer terecht voor zijn enige ,echte vluchtveld. Immers op 29-47 volgt 27-21 + en op 29-15 volgt 27-22 en 43-38 +

Diagram 2



- 38. 27-21 - de zwarte dam blijft bewegingsloos - 03-09
- 39. 43-38 - de zwarte dam staat pal - 09-14
- 40. 38-33 - de zwarte dam blijft immobiel - 14-19

41. 37-32 18-23 gedwongen , er dreigde 33-29 en 30-24.

42. 21-16 Wit laat hier het sterke en ietwat vanzelfsprekende 28-22 liggen

42. ... 12-17 43. 36-31 19-24 44. 30x19 23x14

45. 32-27 Bouwt de vangstelling op, waaraan niet te ontsnappen valt 45-01 46. 28-23 01x21

47. 16x27

Er volgde nog 47. ... 14-19 48. 27-21 17-22 49. 31-27 22x31 50. 26x37 en zwart gaf op.

- - - - - o - O - o - - - - -

Diagram 25 : Presman - Kalmakov 1-1

Een grapje van de witspeler. Na de (dreigende) meerslag naar 35 kan 37-31 komen met dam. Een dergelijke wending komt men wel eens tegen in de partij, ook in andere types standen. De wending kan ook al eens onafwendbare vormen aannemen.

Hier loopt het niet zo een vaart.

De zet die zwart niet mag spelen :

17. ... 13-19 ? 18. 30-24 19x30 19. 28x19 14x23 20. 37-31 26x28 21. 38-33 21x32
22. 33x02 30-35 23. 34-30 35x24 24. 02x35 + voor wit

In de partij koos zwart voor :

17. 15-20 18. 28x19 13x35 19. 37-31 26x28 20. 38-33 21x32
21. 33x02 20-24 22. 02x30 35x24 23. 34-29 24x33 24. 39x37 =

Ook 26-21 kan perfect :

17. ... 26-31 18. 37x17 11x33 19. 39x19 13x35 = Vier maal twee schijven slaan na mekaar.

Diagram 26 : Hendriksen - Van den Akker 1-1

Zwart plaatst een net niet - winnende combinatie :

34. (47-41) 17-21 35. 26x28 23x32 36. 31x22 32-38 37. 43x32 14-20 38. 25x23 12-18
39. 23x12 08x46

De witte schijven staan echter goed opgesteld

40. 30-24 46-10 41. 42-37 10x46 42. 33-28 46x30 43. 35x24 03-09 44. 36-31

Remise overeengekomen. Een tikkeltje vroeg maar wel korrekt. Er kon nog komen :

44. ... 06-11 45. 31-27 11-17 46. 48-42 09-14 47. 42-37 14-19 48. 37-31 19x30
49. 31-26 30-34 50. 49-44 =

Diagram 27 : Gerritsen - Bennink 1-1

19. 33-29 24x33 20. 39x37 17-21 21. 26x28 27-32 22. 38x27 19-24 23. 30x19 14x41

Wit heeft nog een verdediging bij de hand :

24. 25-20 ! 15x24 25. 34-29 24x33 26. 42-38 33x42 27. 48x46 =

Diagram 28 : Deurloo - Schoonewelle 2-0

Om de vraag te beantwoorden gaan we naar het partijverloop. De aanwezigheid van een witte schijf op 50 maakt echter dat zwart op zijn hoede moet zijn. **Oranje knipperlichten** zeg maar.

22. 33-29 24x33 23. 39x37 17-21 24. 26x28 19-24 25. 31x22 24-30
26. 35x24 13-18 27. 22x13 08x50 28. 38-33

Zie Diagram 1.

28. ... 14-19 ? **Q12** 29. 43-39 09-13 30. 49-44 13-18 **Q11** 31. 33-29 **Q10** 02-07 **Q9** 32. 37-32
Q8 12-17 **Q7**

Zie Diagram 2

Diagram 1

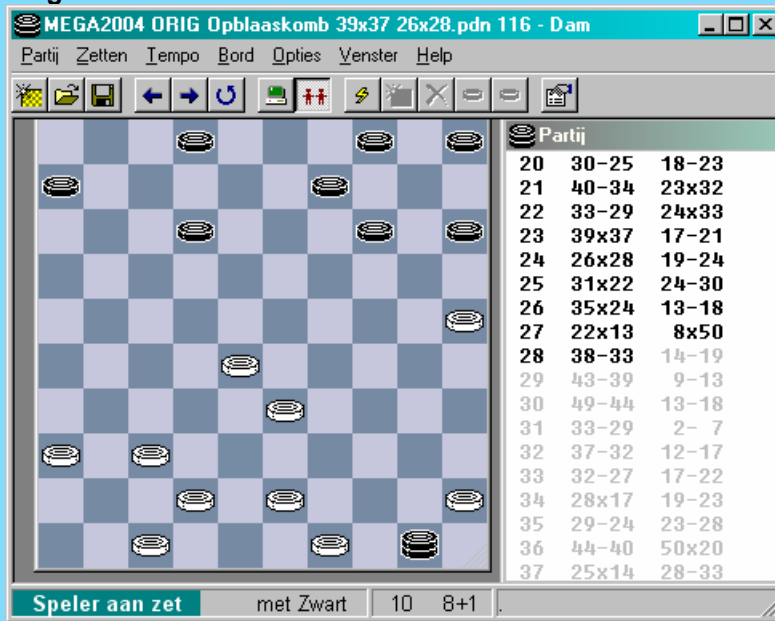
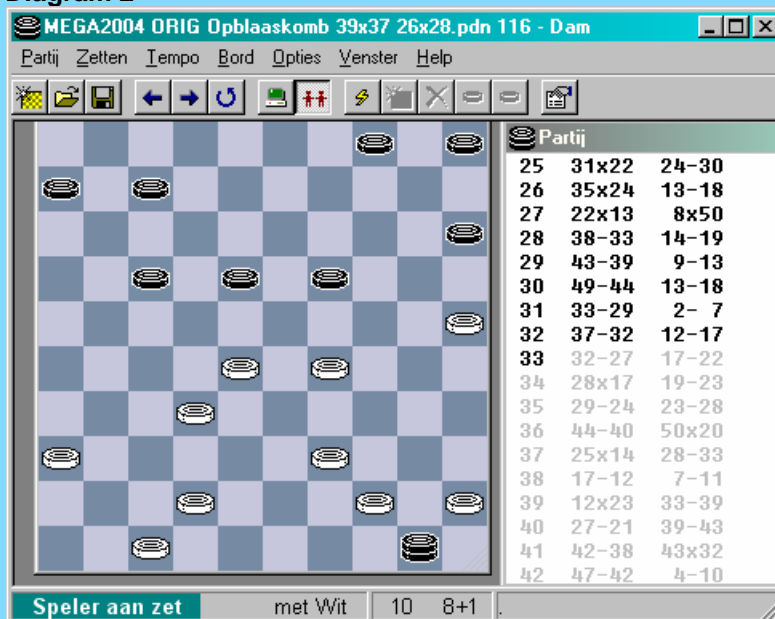

Diagram 2



33. 32-27 ? Q6 17-22 ? Q5 34. 28x17 19-23 35. 29-24 23-28 Q4 36. 44-40 50x20
 37. 25x14 28-33 Q3 38. 17-12 Q2 07-11 39. 12x23 33-39 40. 27-21 Q1 39-43 41. 42-38 43x32
 42. 47-42 04-10 en **overmand door miserie** gaf zwart op.

Q1 Ook 42-38 volstaat , maar wit wil alsnog een vleugje schoonheid toevoegen.

Q2 De juiste zet , al kan ook :

38. 42-38 33x42 39. 47x38 07-11 40. 27-22 18x27 41. 17-12 11-17 42. 12x32 + voor wit

Q3 Hoewel ook verliezend valt toch 28-32 te verkiezen :

=> 37. ... 28-32 38. 27x38 07-11 39. 38-33 11x22 40. 40-34 04-10 41. 14-09 10-14

42. 09x20 15x24 43. 34-29 24-30 44. 42-38 + voor wit
=> 37. 25x14 28-32 38. 27x38 07-11 39. 38-33 11x22 40. 40-34 06-11 41. 45-40 04-10
42. 14-09 10-14 43. 09x20 15x24 44. 34-29 + voor wit

Q4 Een leuke variant, dat toont dat er altijd wel verrassingen mogelijk blijven :
35. ... 04-10 36. 17-12 ? **Q4A** 07-11 37. 12-08 15-20 38. 24x04 23-29 39. 04x22 29-34
40. 39x30 50x03 en het is zeer de vraag of dit nog wint voor wit.
Q4A Wel wint : 36. 42-37 07-11 37. 27-22 18x27 38. 17-12 10-14 39. 12-08 23-28
40. 08-02 11-16 41. 24-19 14x23 42. 39-34 50x30 43. 02x35 + voor wit

Q5 Deze zet verliest. Wel kon nog het volgende (met spektakel er gratis bij) om aan de dreigende
damafname te ontsnappen : 33. ... 19-23 34. 28x19 04-10 35. 29-23 18x29 36. 19-14 10x19 37.
39-34 50x30 38. 25x14 ! 15-20 39. 14x25 05-10 =

Q6 Waarom niet eenvoudig het winnende
33. 39-33 50x39 34. 33x44 18-22 35. 29-23 22x33 36. 23x14 4-10 37. 14-09 10-14
38. 09x20 15x24 39. 42-38 33x42 40. 47x38 + voor wit
Na het gespeelde 32-27 kan zwart alsnog remiseren.

Q7 Het volgende helpt zwart niet : 32. ... 19-23 33. 28x19 12-17 34. 32-28 18-22
35. 28-23 04-10 36. 39-33 50x28 37. 23x32 en wit wint.

Q8 Ook 47-41 kon

Q9 Ook het volgende helpt niet voor zwart :

31. ... 19-23 32. 28x19 06-11 33. 19-13 18x09 34. 37-32 11-17 35. 32-28 17-22
36. 28x 8 02x13 37. 42-38 13-18 38. 38-33 18-22 39. 36-31 04-10 40. 31-27 ! 22x31
41. 33-28 en wit wint.

Het blijft steeds een **wedloop** voor de beide kleuren. Wit om de opsluitende schijven te beschermen
tegen aanvallen en ook om een vangstelling op te bouwen. Zwart van zijn kant beoogt precies het
tegenovergestelde.

Q10 Een zeer terechte keuze van de witspeler. Hij kon hier ook resoluut voor de remise gekozen
hebben door 39-34. Deze laatste zet wordt door Dam2.2 trouwens aangeraden. Het is niet de eerste
keer dat Dam2.2 bij dergelijke standen "in de fout" gaat ! Wit had hier ook nog een derde mogelijkheid
die hem naast een gelijke stand aan materiaalverhoudingen ook wat positioneel voordeel oplevert :
31. 42-38 18-23 32. 37-32 04-09 33. 39-34 50x30 34. 25x34 12-18 35. 33-29 met enig voordeel voor
wit.

Q11 Het enige alternatief voor 13-18 met een spectaculair trekje :
30. ... 12-18 31. 33-29 18-22 32. 28x17 19-24 33. 29x20 15x24 34. 37-32 24-29
35. 39-34 ! 50x30 36. 25x23

De witte schijf op 17 staat uiteraard beresterk. Zwart moet het dus erg moeilijk krijgen.
Zonder iets definitief te zeggen over de stand valt op dat Dam2.2 de witte schijf niet naar 12 dirigeert.
Zwart kan nog net remiseren. Een mogelijke variant :

36. ... 04-10 37. 36-31 13-19 38. 23x14 10x19 39. 31-27 19-23 40. 45-40 05-10
41. 27-22 10-14 42. 40-34 14-19 43. 17-12 06-11 44. 47-42 11-16 45. 22-17 23-28
46. 12- 8 02x13 47. 17-12 28-33 48. 12-07 19-24 49. 07-01 24-30 50. 34x25 33-39 =

Q12 Wit heeft de makkelijkste zetten. Zwart moet de moeilijkste zetten produceren.
En het loopt onmiddellijk fout. Zwart mag geen enkel tempo verliezen !
Als volgt komt er een regelrechte **remise** (dit beantwoord dan ook de opgave boven het
oorspronkelijke diagram) uit :

28. ... 12-18 29. 43-39 04-10 30. 49-44 18-23 31. 28x19 14x23 32. 47-41 ! 23-29 !
33. 33x24 09-14 34. 25-20 14x25 35. 37-32 **Q12A** 10-14 36. 32-28 14-20 37. 42-38 20x29

38. 39-33 50x39 39. 33x44 =

Q12A Wit mag vooral niet : 35 42-38 10-14 36. 38-33 14-20 37. 33-29 25-30 38. 24x35 20-24 39. 29x20 15x24 40. 35-30 24x35 en zwart zal winnen.

Besluiten. Er vallen er wel meer te trekken ... ☺

=> De aanwezigheid van een witte schijf op 50 moet zwart voor het nemen van de combinatie tot enige voorzichtigheid aanzetten.

=> De spelers hebben het er niet perfect vanaf gebracht. Gezien de moeilijkheidsgraad mogen ze echter op enige klemmentie rekenen.

=> Ook Dam2.2 laat meer dan eens een steek vallen. Zeer verwonderlijk. De eerste keer trouwens dat me dit echt overvalt. Allicht moet het heel bijzondere van dit spelgenre hieraan ten grondslag liggen. We bedoelen daarmee dat de minste onnauwkeurigheid (op termijn) vaak een heel andere uitslag met zich kan meebrengen.

=> Kortom moeilijke materie.

Diagram 29 : Koops - Salomé 0-2

Na 42-38 kan zwart een forcing uitvoeren.

26. 42-38 ? 23-28 27. 44-40 28x39 28. 43x34 20-24 29. 30x19 17-21
30. 26x28 18-23 31. 31x22 23x41

Diagram 1

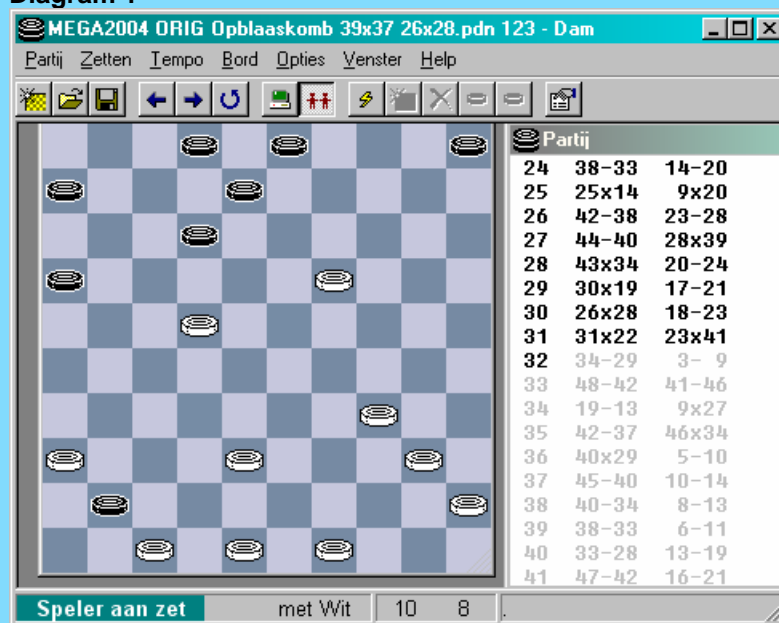

Zwart heeft een doorbraak bewerkstelligd voor de kostprijs van twee schijven. Toch oppassen dus. De ervaring leert dat de eerstkomende zetten vaak een cruciale betekenis hebben en later ook al eens van vraagtekens moeten worden voorzien (om het zo eens te zeggen ☺). We nemen eerst het partijverloop door.

32. 34-29 ! **M1** 03-09 **M2** 33. 48-42 ? **M3** 41-46 34. 19-13 09x27 35. 42-37 46x34 36. 40x29 +1 voor wit die later de partij won.

M1 De beste zet.

M2 De beste zet. Op 32. ... 41-46 komt 29-23. Daarna wordt de dam afgenomen na eerst schijf 22 te hebben gegeven. Zwart kan natuurlijk nog wel via 08-13 een extra schijf weggeven, maar dat idee kan niet aantrekkelijk genoemd worden.

M3 Een beslissende fout. Na 46-41 van zwart kan wit inderdaad alleen maar voortgaan zoals in de partij. Hij had echter beter. Veel beter.

33. 29-23 ! 09-14 (of ?) 34. 19x10 05x14 35. 22-18 41-46 36. 18x07 02x11
37. 23-19 14x23 38. 47-41 46x43 39. 49x38 en onderstaande stand wordt bereikt.

Diagram 2

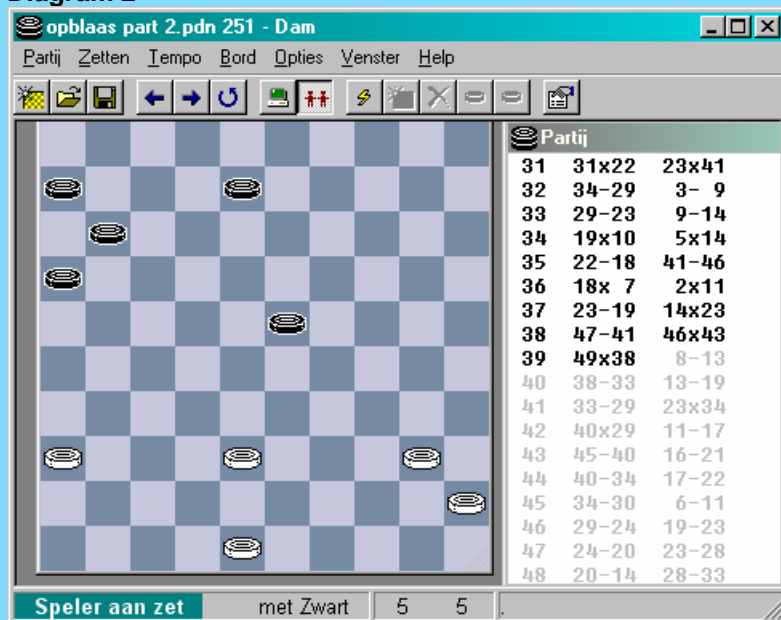

Wit heeft de materiaalverhoudingen in evenwicht kunnen houden, maar nog veel meer. De ontstellende zwakte in de linkervleugel moet voor de zwarte kleur het ergste doen vrezen. Dit eindspel valt buiten het kader van dit PDFje. Laat ons volstaan met de (voorlopige) konklusie dat zwart de meubels nog net kan redden.

Diagram 30 : Van den Berg - Hoogenboom 2-0

Ook de damzet brengt zwart geen soelaas :

29. ... 17-21 30. 26x28 27-32 31. 38x27 14-20 32. 25x23 13-18 33. 30x19 18x47
34. 31-26 12-17 (de beste) 35. 37-32 en zwart geeft op.

Wit mocht uiteraard niet : 35. 48-42 47x33x31 36. 36x27 17-21 37. 26x17 08-13 38. 19x8 03x41 en zwart wint.

Diagram 31 : Dusamos - Kalis 1-1

De partij :

24. 42-37 19-24 25. 29x09 17-21 26. 26x28 02-07 27. 31x22 18x27 28. 09x18 12x41
Zie Diagram1.

Doorbraak ten koste van twee schijven. De witte stukken staan echter erg goed opgesteld. Wit beschikt over een waterdicht plan om de zwarte dam te overmeesteren :

29. 44-40 41-46 30. 40-34 46-10 31. 47-41 10x46 32. 38-32 46x40 33. 45x34 =

Hij doet het anders : 29. 43-39 41-46 30. 39-33 ! 08-12
Nu kan wit het volgende :

30. 39-33 08-12 31. 44-40 27-32 32. 38x27 46-10 33. 35-30 15-20 34. 25x14 10x31 35. 36x27 =

Diagram 1



Hij kiest voor :

31. 35-30 15-20 32. 25x14 46x10 Gelukkig voor zwart staat schijf 30 ze nog.
33. 30-25

Diagram 2

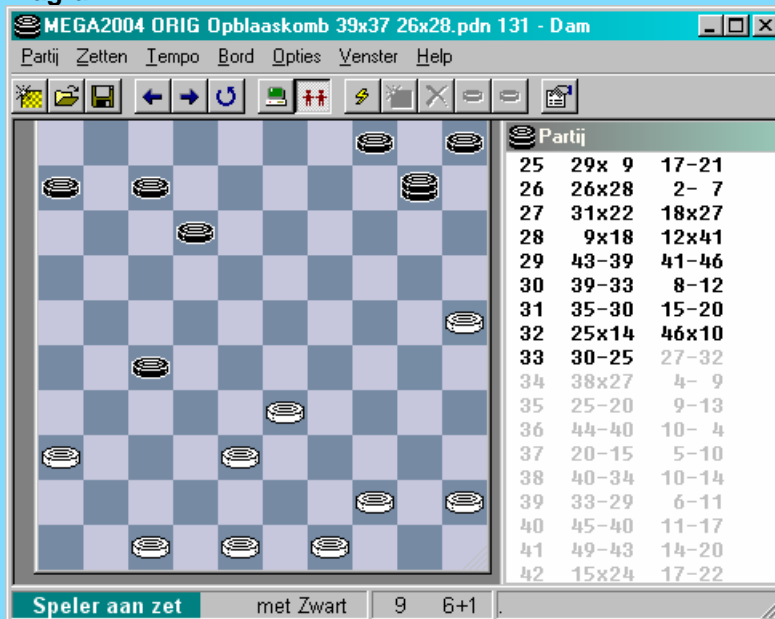

33. ... 27-32 ?

Tot hertoe hielden de twee kleuren mekaar perfect in evenwicht. De gespeelde zet verbreekt dit evenwicht ten voordele van wit. Zwart had twee (betere) alternatieven :

=> 33. ... 10-37 34. 48-42 37x48 35. 44-40 48-37 36. 47-42 37x48
37. 40-34 48x30 38. 25x34 =

=> 33. ... 10-46 34. 44-40 12-18 35. 40-34 A 46-19 36. 47-41 19x46
37. 33-28 46x40 38. 45x34 =

A Ook kon wit : 35. 33-29 46-28 36. 38-33 28x35 37. 45-40 35x44 38. 49x40 =

34. 38x27 04-09 35. 25-20

Een goede zet. Zwart kan immers niet achterlopen op 15. Ook in aanmerking kwam , zonder vrees voor het komende 09-14 :

35. 44-40 09-14 36. 48-42 06-11 37. 42-38 11-17 38. 33-28 ! 17-22 gedwongen
39. 28x08 14-20 40. 25x14 10x03 en het ziet er goed uit voor wit.

35. ... 09-13 **36.** 44-40 10-04 **37.** 20-15 - Ook 33-28 kwam in aanmerking - 05-10 **38.** 40-34

Wit mist hier het sterke 48-42 dat zowel de zwarte dam als de schijf op 10 pent ! Volgende mooi variant kon volgen :

38. 48-42 12-18 39. 33-29 13-19 40. 42-38 07-12 41. 40-35 12-17 42. 29-24 19x30
43. 35x24 10-14 gedwongen 44. 49-43 06-11 45. 15-10 04x42 46. 47x38 en wit zal wellicht winnen.

38. ... 10-14 **39.** 33-29 06-11 **40.** 45-40

Beter dan de tekstzet : 29-24 , wellicht voldoende zou de overwinning :

40. 29-24 11-17 41. 48-43 13-18 42. 45-40 17-22 43. 24-20 14x25 44. 15-10 22x31
45. 36x27 4x15 46. 43-38 15x42 47. 47x38 **+1**

40. ... 11-17 **41.** 49-43 ? Met 29-24 bezit wit nog steeds een vrijwel gewonnen stand.

41. ... 14-20 ! **42.** 15x24 17-22 **43.** 27x09 04x19

Ja , de gevaren van een dam. Nu staat zwart gewonnen.

44. 36-31 12-18 **45.** 31-26 07-12 ? Beslist geen goede zet. Zwart creëert zelf een opening voor wit op de linkervleugel. Remise valt na deze zet wellicht niet meer te vermijden.

46. 26-21 19-02 **47.** 21-16 12-17 **48.** 47-41 02-35

Pro forma nog de resterende zetten :

49. 41-36 35-19 **50.** 36-31 19-41 **51.** 31-26 41-47 **52.** 26-21 17x26 **53.** 16-11 47x24 **54.** 11-07
Remise. Een **slopende** partij (voor wit allicht nog ietsje meer dan voor zwart). De witspeler heeft het erg goed gedaan maar spijtig genoeg één foutje gemaakt.

We blikken nog even terug op de beginstand : kan zwart wel anders dan zich inlaten op de gespeelde combinatie ? De zwarte stand met het zwakke veld 22 lijkt erg moeilijk hanteerbaar (verdedigbaar). Dit denkt Dam2.2 er van :

24. ... 15-20 25. 47-42 02-07 26. 37-32 07-11 27. 32x21 11-16 28. 42-37 16x27
29. 48-42 06-11 30. 37-32 05-10 31. 32x21 10-15 **B** 32. 21-16 **+1** voor wit.

B 31. ... 11-16 32. 38-33 16x27 33. 43-38 04-09 34. 42-37 10-15

35. 33-28 22x24 36. 31x11 **+** voor wit

Diagram 32 : Van der Kooij - Karregat 1-1

De terugruil kan heel goed :

23. 33-29 24x33 24. 39x37 17-21 ? 25. 26x28 19-24 26. 31x22 24-30
27. 35x24 13-18 28. 22x13 08x50 29. 38-33 en de zwarte dam wordt met schijfwinst afgenomen.

Diagram 33 : Jochemsen - Terwel 0-2

Wit heeft slecht één juiste keuze : 34-30

=> 20. 46-41 ? 22-28 ! **+** met hoe dan ook dam

=> 20. 34-29 ? 15-20 ! +
=> (de partij)

20. 33-29 24x33 21. 39x37 17-21 22. 26x28 19-24 23. 31x22 24-30 24. 35x24 13-18
25. 22x13 8x50 26. 38-33 50-45 27. 42-38 45x41 28. 46x37 +1 voor zwart.

De uitwerking laten we dit keer aan de lezer.

Diagram 34 : Drost W. - H. De Witt 1-1

We hebben in dit PDFje ook 3 (beeldende) kunstwerken van de zwartspeler opgenomen ! Zie elders in het PDFje. Hier zien we echter de dammer aan het werk.

Vaak bestaan er meerdere oplossingen. Zo ook hier :

=> Oplossing 1 :

23. 47-41 23x32 24. 43-39 **A** 32-38 25. 44-40 38x47 26. 49-43 47x29 27. 34x23 19x28
28. 30x10 09-14 29. 10x19 13x24 30. 25-20 en zwart moet wel schijf laten staan en de stand komt alzo opnieuw gelijk.

A Uiteraard kan wit hier niet : 24. 42-37 ? 12-18 25. 37x28 27-32 26. 28x37 22-27 27. 31x22 17x50

=> **Oplossing 2** : begint eveneens met 47-41. In feite laat wit hier een beetje de zaken op zijn beloop. De zwarte diagramstand moet namelijk helemaal niet als sterk omschreven worden, getuige het zwakke veld 9 en niet te vergeten het ontbreken van een schijf op 2.

Een mogelijke variant :

23. 47-41 23x32 24. 44-39 12-18 25. 42-37 07-12 26. 37x28 11-16 27. 49-44 16-21
28. 34-29 04-10 29. 29x20 15x24 30. 44-40 06-11 31. 39-34 24-29 32. 33x24 22x33
33. 31x22 18x27 34. 48-42 27-32 35. 41-37 ! 32x41 36. 36x47 33-39 en wit zal wel winnen.

=> Er blijft natuurlijk ook het partijvervolg , **oplossing 3** :

23. 43-39 23x32 24. 33-29 24x33 25. 39x37 17-21 26. 26x28 04-10 27. 31x22 19-24
28. 30x19 14x41 29. 42-37 **B** 41x32

Diagram 1



B Wit mag niet voor het volgende kiezen :

29. 25-20 15x24 30. 34-29 24x33 31. 42-38 33x42 32. 48x46 en de stand komt slechts tijdelijk gelijk. Schijf 22 valt immers ten prooi aan zwart.

Om deze stand (diagram 1) was het ons eigenlijk te doen.

Hoewel zeldzaam komt dit type stand toch ooit wel eens op het bord van elke dammer. Het kenmerkende zijn de “verwisselde” losse schijven : een witte losse schijf bevindt zich achter een zwarte losse schijf.

Het lijkt vrij moeilijk om de stand in te schatten. Dam2.2 geeft geen grote evaluatieverschillen. Opvallend ook dat vele zetten door mekaar kunnen gespeeld worden. Mogelijk geeft dit aan dat er toch een tamelijk grote remise marge voor deze stand voorhanden is. Of missen we een goed achterliggend plan ?

Om deze redenen zien we er een beetje tegen op dit in detail te bestuderen.

We geven gewoon zonder enig commentaar het vervolg.

30. 48-42 12-17 31. 49-43 17x28 32. 47-41 11-17 33. 42-38 07-12 34. 38x27 12-18
35. 36-31 06-11 36. 35-30 11-16 37. 31-26 18-22 38. 27x18 13x22 39. 43-38 16-21
40. 44-39 21-27 41. 45-40 08-13 42. 38-33 13-18 43. 40-35 10-14 44. 30-24 09-13

Hier stoppen we echter nog even. Als **bedankje aan Henk de Witt** voor het opnemen van zijn werken in dit PDFje nemen we nog het eindspelfragment door.

Diagram 2 - Wit aan zet



Zwart heeft het er in de “post - combinatie fase” het best van afgebracht. De vijf pikkel 17-18-22-27-28 beheerst het speelveld.

Wit staat voor een moeilijke keuze : 34-30 of 34-29 ? Wellicht lopen beide remise echter. Zwart kiest , via zettenverwisseling , voor de tweede :

45. 24-20 15x24 46. 34-29 27-32 47. 29x09 13x04 48. 25-20 32-38 ? **C** 49. 33x42 28-33
50. 39x28 22x33 51. 42-38 ! 33x42 52. 41-37 42x31 53. 26x37 en remise gegeven.

Een betere keuze , zij het nog steeds binnen de remisegrenzen , bestond uit :

48. ... 18-23 49. 41-36 17-21 50. 26x17 22x11 51. 33x22 32-38 52. 20-15 ! 38-42
53. 35-30 ! 23-29 54. 22-18 =

Diagram 35 : Gunter - Rijk 0-2

29. 50-44 ? 17-21 30. 26x28 23x32 31. 31x22 06-11 32. 38x27 12-18
33. 22x13 14-20 34. 25x23 08x37 35. 30x19 37-41 36. 47-42 41-46 en wit gaf op.

Diagram 36 : Voskamp - H. De Witt 2-0

Een erg humoristisch fragment. Ja , jaren nadien kan een verdwaalde ziel in de database dit nog smaken ! 30. 34-29 23x34 31. 39x30 17-21 32. 26x28 18-23 33. 31x22 23x41

Diagram 1

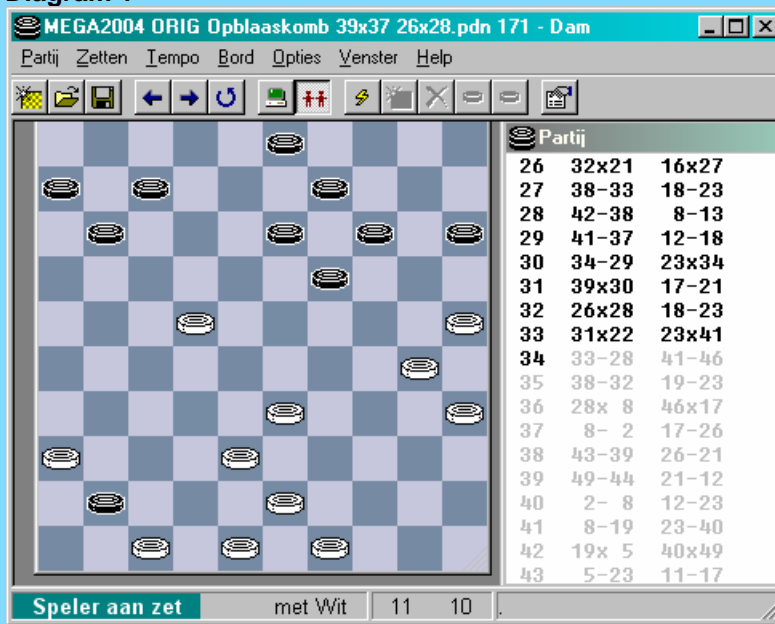

Wit kan nu 22-18 gevolgd door 33-28 en 48x46 met gelijke stand. Kortom niks aan de hand voor wit dus. Dit geeft ook het antwoord op de opgave trouwens.

34. 33-28 !? Wit pakt het eigenzinnig aan ... 41-46 35. 38-32 19-23 gedwongen

36. 28x08 46x17 (uiteraard niet naar 2 slaan) 37. 08-02

Wit heeft nu wel een schijf voorsprong maar zijn dam zal onherroepelijk verloren gaan en eigenlijk staat hij dus gewoon verloren...

Diagram 2



Zwart kan nu gewoon best naar het cruciale **veld 12** gaan : 17-12 en wit staat gewoon verloren.
Op 02-08 volgt 12-45 ! +

Zwart besluit echter tot een ietwat ongelukkige zet , die hoewel hij de winst niet onmiddellijk uit handen heeft , heel wat (deels komische) gevolgen meebrengt :

37. ... 17-26 ? 38. 43-39 26-21 ?

Nog steeds was de winnende zet 38. ... 26-12 :

38. ... 26-12 39. 02-08 12-45 40. 49-44 03x12 41. 44-40 45x43 42. 48x39 +1 voor zwart
Na de tekstzet verdwijnt de zwarte winst...

39. 49-44 ! 21-12 Eindelijk ontdekt zwart veld 12 ... maar wel te laat 40. 02-08

Diagram 3



40. ... 12-23 ?

De zwarte dam is compleet **op de dool**.

Na 40. ... 12-45 41. 08-21 ! 07-12 42. 21x08 03x12 43. 44-40 45x43 44. 48x39 kunnen beide kleuren vredevol eindigen.

41. 08-19 23-40 42. 19x05 40x49 43. 05-23 Zwart komt nu twee schijven achter en we stoppen hier dit analysefragment.

----- o - O - o -----

Diagram 37 : Vidal - Keita 0-2

Wit heeft 3 opties :

=> "Not to do" (maar wel het partijverloop ☺) :

21. ... 18-23 22. 40-34 ? 23x32 23. 33-29 24x33 24. 39x37 17-21 25. 26x28 19-24
26. 31x22 24-30 27. 35x24 13-18 28. 22x13 08x50 29. 38-33 50-45 30. 37-32 12-17
31. 32-27 45-01 32. 27-21 17x26 33. 28-23 01x38 34. 42x33 +1 voor zwart

=> De korrekte , klassieke verdediging :

21. ... 18-23 22. 47-41 23x32 23. 33-29 24x33 24. 39x37 13-18 !

Wit moet hier spijtig genoeg een tempo verliezen (op 37-32 rust een verbod wegens 22-28 !)

We laten eens Dam 2.2 in twee varianten :

++ 25. 44-39 09-13 26. 37-32 02-07 27. 32x21 16x27 28. 42-37 07-11 29. 40-34 18-23
30. 34-29 23x34 31. 39x30 19-23 32. 43-39 13-18 33. 37-32 11-16 34. 32x21 16x27
35. 41-37 06-11 36. 37-32 11-16 37. 32x21 16x27 38. 38-33 08-13 39. 30-24 13-19
40. 24x13 18x09 41. 39-34 23-28 42. 33-29 09-13 43. 34-30 13-19 44. 30-24 19x30
45. 25x34 met toch ietwat gemakkelijker spel voor zwart

++ 25. 35-30 15-20 26. 40-34 08-13 27. 34-29 04-10 28. 38-33 10-15 29. 30-24 19x30
30. 25x34 14-19 31. 42-38 19-23 32. 44-40 09-14 33. 37-32 06-11 34. 32x21 16x27
35. 43-39 20-25 36. 40-35 14-20 37. 38-32 27x38 38. 33x42 02-08 39. 31-27 22x31
40. 26x37 en ook hier behoudt zwart het makkelijker spel.

=> Tenslotte bevat de stelling ook nog volgende mogelijkheid waarin wit op dam komt ! Toch legt hij deze variant best naast zich neer.

21. ... 18-23 22. 39-34 ? 23x32 23. 43-39 ! 32x43 24. 49x38 06-11 gedwongen 25. 25-20 14x25
26. 38-32 27x29 27. 34x03 15-20 ! 28. 35-30 25x45 29. 03x25 13-18 30. 31-27 22x31
31. 36x27 04-09 32. 25x03 18-22 33. 27x07 08-12 34. 07x18 45-50 35. 03x21 16x27
36. 18-12 27-31 37. 26x37 11-16 38. 37-32 24-29 39. 12-07 02x11 40. 32-28 29-34
41. 39x30 50x25 42. 28-23 25-30 43. 42-38 en een wel zeer nipte remise.

Vanuit eenzelfde stand kan het in heel verschillende richtingen gaan. Maar dat wist u ook wel.

- - - - - o - O - o - - - - -

Henk de Witt - Zomertornooi

Hieronder drie werken van Henk de Witt, damkunstenaar en ook dammer ! U vindt in dit PDFje enkele damfragmenten terug van hem.

Dampaleis



Zomertoernooi



Dammen in de oude Stad



Deel 8 - In de slipstream van de KVO

In dit hoofdstukje vinden we een laatste afsplitsing (dit had ik al en tweetal keer eerder ook gedacht ... ☺) van de rest - standen terug.

We gaan even terug naar de KVO waar de opblaaskombinatie de kop opstak. Nu kan een “KVO-achtige” opsluiting ook elders op het bord gebeuren. We denken aan in de eerste plaats aan (als we even van het witte standpunt vertrekken) witte schijven op 21,26,27,31,36 en zwarte schijven op de velden 12,16,17.

Dit is uiteraard geen KVO, daar deze laatste opstelling gebonden blijft aan een vaste plaats op het bord. Het mechanisme van de (opblaas)kombinatie vinden we er wel in terug.

Vandaar ook de titel met de verwijzing naar de KVO.

We geven nog eens het schema van de combinatie, dit keer op de nieuwe plaats op het bord.

Wit wint

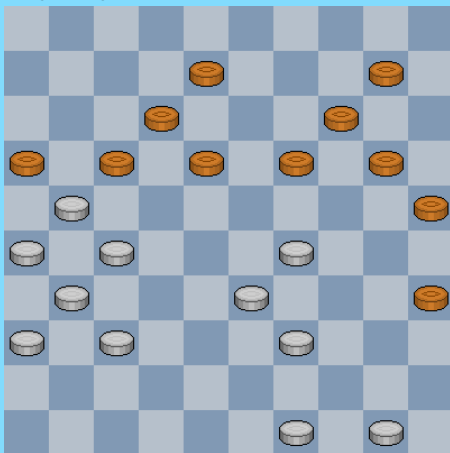

1. 29-23 18x38 2. 27-22 ! 16x18 3. 37-32 38x27 4. 31x04 en wit wint. Er moet dus terug een zwarte schijf op veld 27 gebracht worden.

Partijen met opsluitingen op deze plaats zijn relatief schaars (althans vergeleken met de echte KVO). Het mag dan ook niet verbazen dat het aantal gevonden combinaties in partijen eveneens merkkelijk kleiner uitvalt dan bij de echte KVO.

Ook voegen we nog enkele standen toe waar schijf 31 ontbreekt. Een onvoltooide versie van de opsluiting zeg maar.

We gaan nu even (althans figuurlijk) naar volgend diagram, een zelf samengesteld standje.

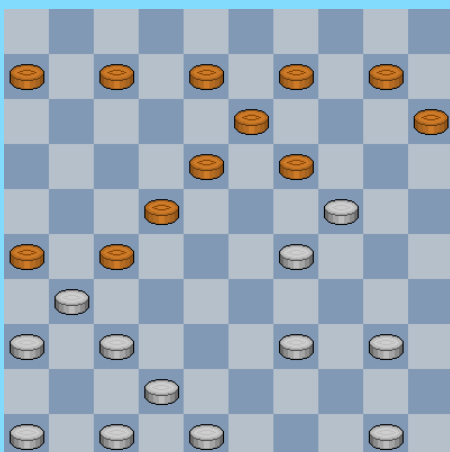

De oplossing : 1. 37-32 ! 26x28 2. 47-41 19x30 3. 39-34 30x39 4. 48-43 39x37 5. 41x05 +

De opsluiting grijpt hier plaats op nog een andere plaats op het bord. Meer bepaald in het vijfhoekje 31, 36, 37, 41, 46. Hoewel dit soort standen ook op andere manieren kunnen tot stand komen lijkt het hier passend te spreken van **Keller** - standen omdat Keller - partijen nogal eens in dergelijke standen kunnen uitmonden.

Mijn hoop om toch een aantal dergelijke standen in de database terug te vinden bleek evenwel niet volledig uit te komen. Wat zoekwerk resulteerde in een vrij karige oogst dus, maar gezien de plaats op het bord en de nomenclatuur toch een uitweiding waard.

- - - - - o - O - o - - - - -

23-28 ? ++ Wit

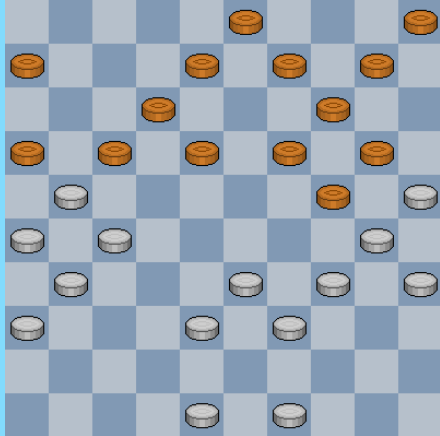

1

Heeft zwart nog een goede zet ?

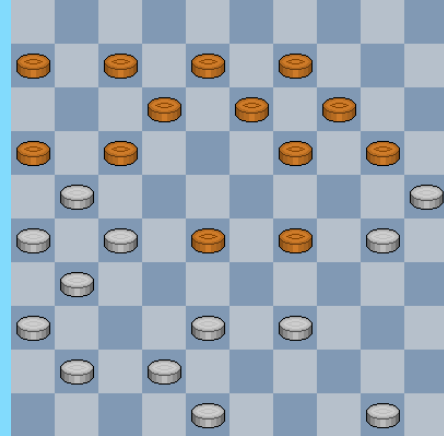

4

Zwart doet een lokzet

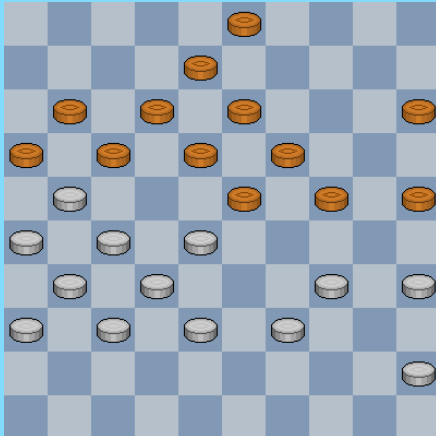

2

Wit broedt op een combinatie...

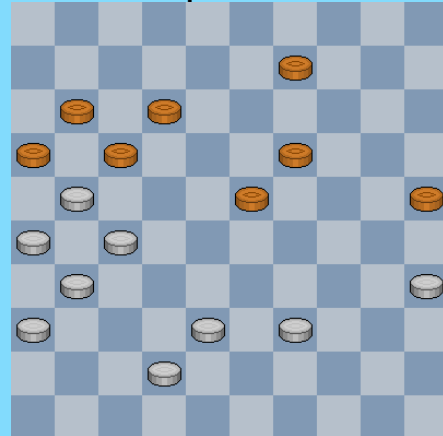

5

3-8 ?

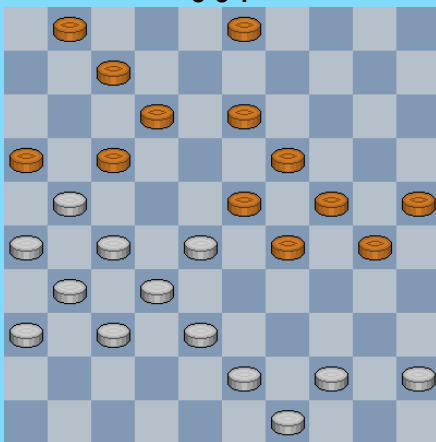

3

13-19 ?

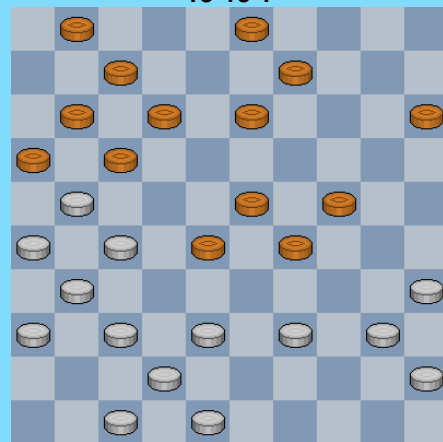

6

21-17 ? ++ Zwart

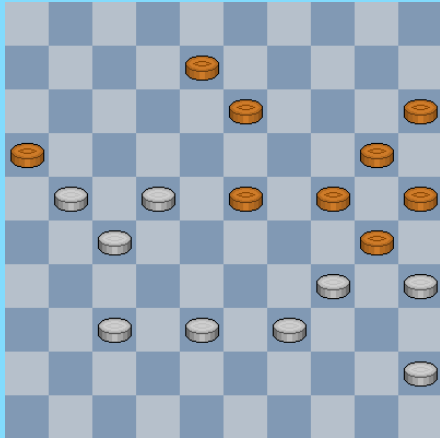

7

41-37 ?

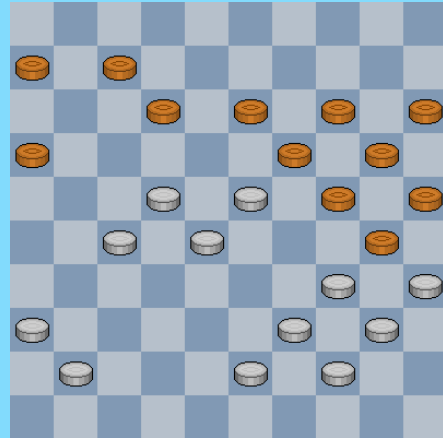

10

Zwart komt op dam

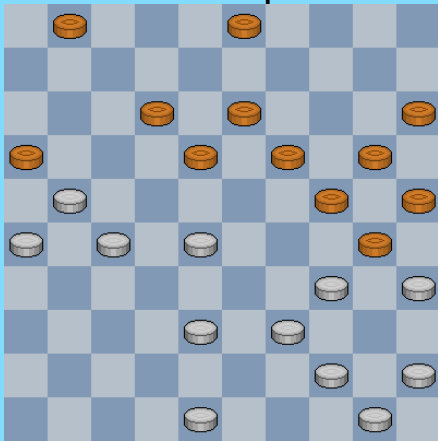

8

36-31 ?

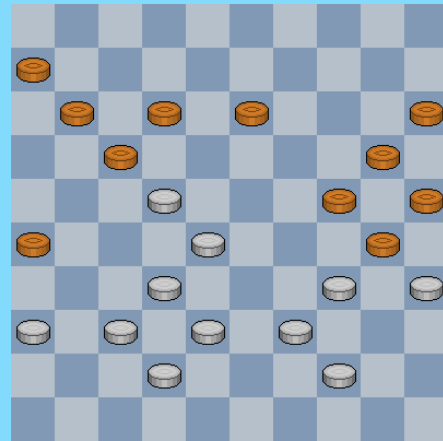

11

49-43 ?

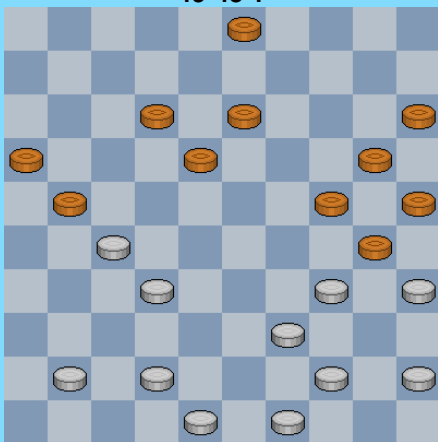

9

Wat speelt zwart ? ++ Wit onvolledig

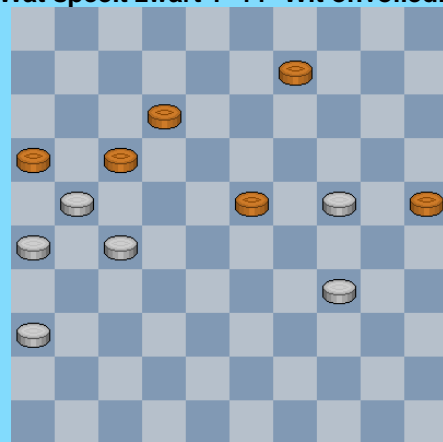

12

Witte doorbraak ? ++ Zwart onvolledig

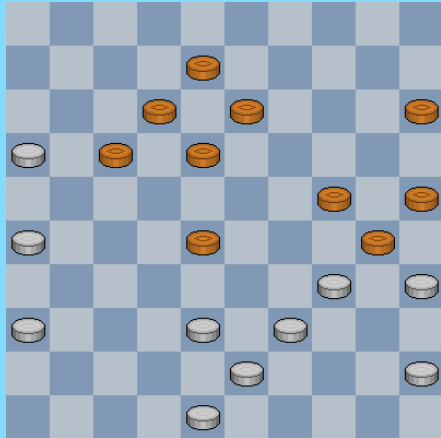

13

Zwart wint ++ "Keller"

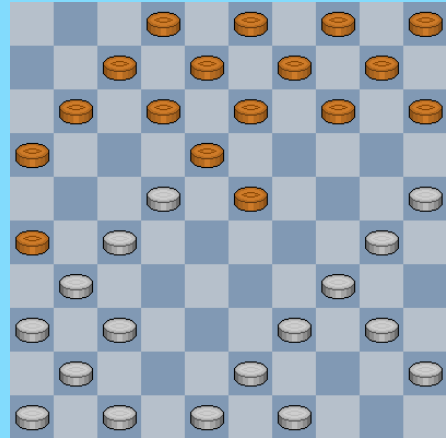

16

Wat doet wit ?

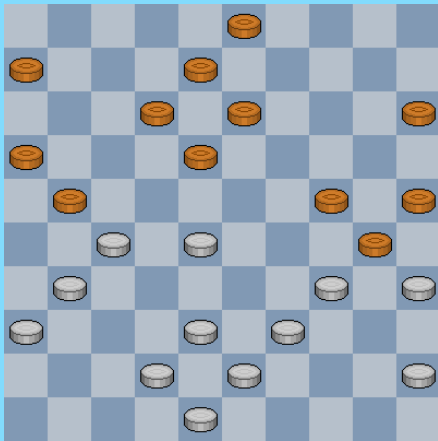

14

25-30 en 14-19 ?

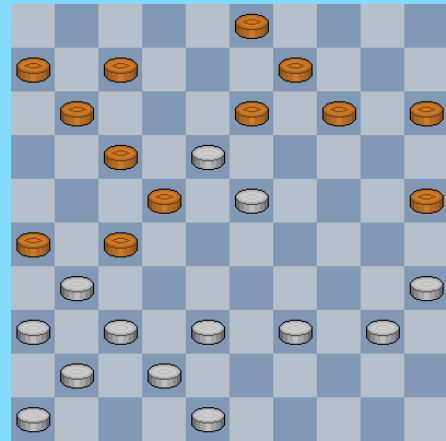

17

40-35 ?

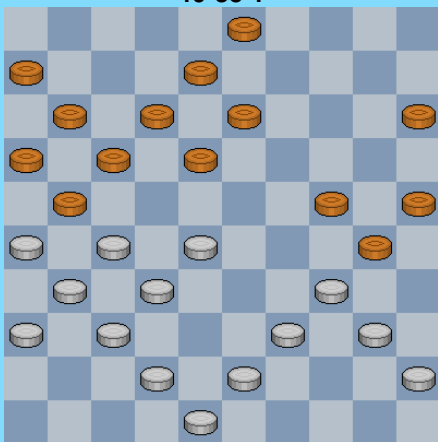

15

Mag 2-7 ?

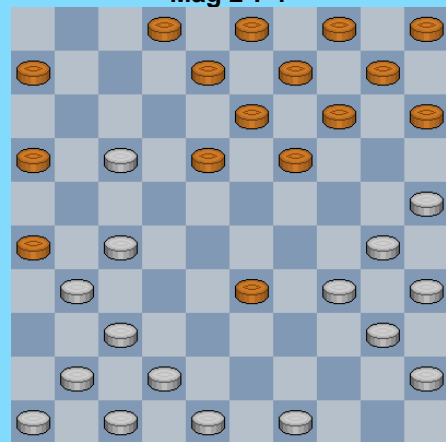

18

Kan 23-28 wel ?

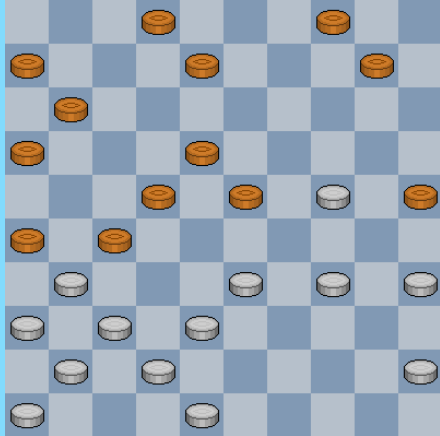

19

11-17 ?

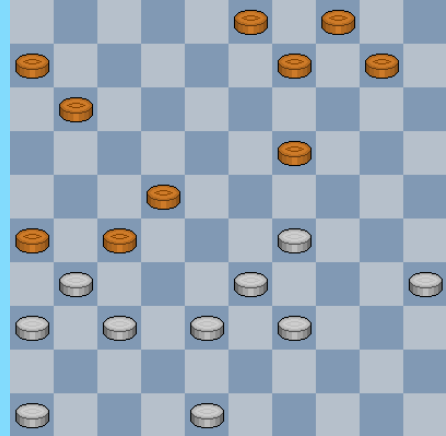

22

14-19 ?

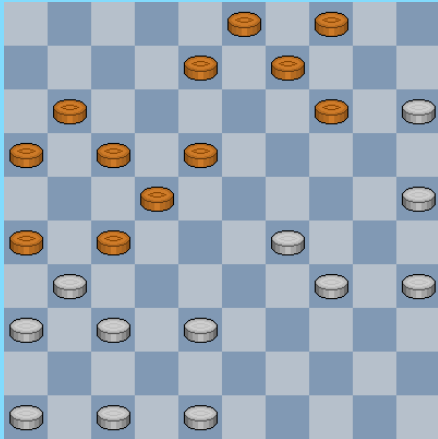

20

40-34 ?

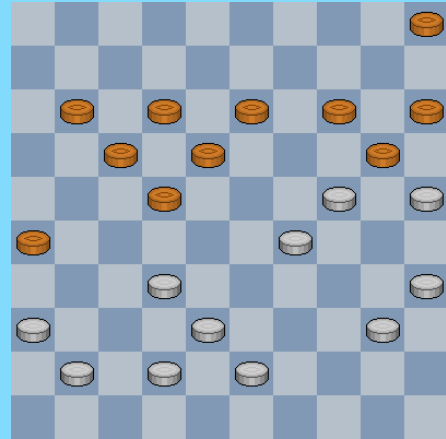

23

Mag zwart de opsluiting innemen ?

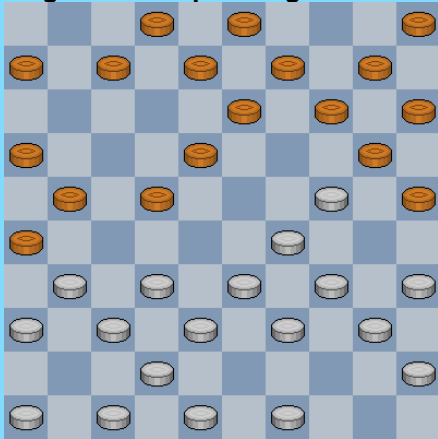

21

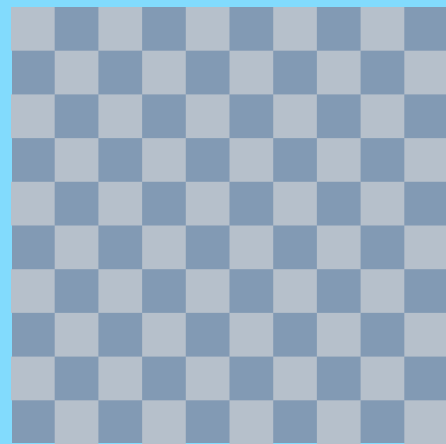

24

Diagram 1 : Sijbrands - Van de Pol 2-0

Geen korte vleugelopsluiting , want we bevinden ons bij de andere vleugel.

Bovendien heeft zwart ook een lange vleugel opsluiting aan zijn been. Dus niet echt een stand die men in alle partijen tegen komt ! Dam 2.2 geeft toch enig voordeel voor wit. Gezien Sijbrands zelf de opsluiting gezocht heeft kunnen we Dam2.2 wel enig krediet geven ☺ .

30. ... 18-23 ? 31. 27-22 16x18 32. 26-21 17x37 33. 38-32 37x28 34. 33x15

34. ... 23-29 helpt niet en een echt plan bedenken tegen de witte schijf op 10 ook niet.

We geven nog de resterende zetten zonder commentaar :

34. ... 08-13 35. 15-10 13-18 36. 39-33 12-17 37. 34-29 23x34 38. 30x39 03-09 39. 49-44 +

Diagram 2 : Passchier - Van Tilborg 1-1

We gaan straks nog even in op een ander aspect van de stelling, maar eerst het partijvervolg.

Spande zwart met zet 36 echt een valstrik ? Of speelde hij gewoon wat hij dacht de beste zet ?

We weten het niet. Alleen de zwartspeler kan dit ophelderen.

36. ... 24-30 ! 37. 35x24 19x30 38. 28x19 13x24

Diagram 1



Wit kan nu perfekt 39. 32-28 spelen en er is niks aan de hand. Hij ziet echter in de verte een aantrekkelijke combinatie blinken.

39. 39-33 !? A 30x28 40. 32x23 18x29 41. 27-22 ! 16x18 42. 38-33 29x38
43. 37-32 38x27 44. 31x02

Diagram 2

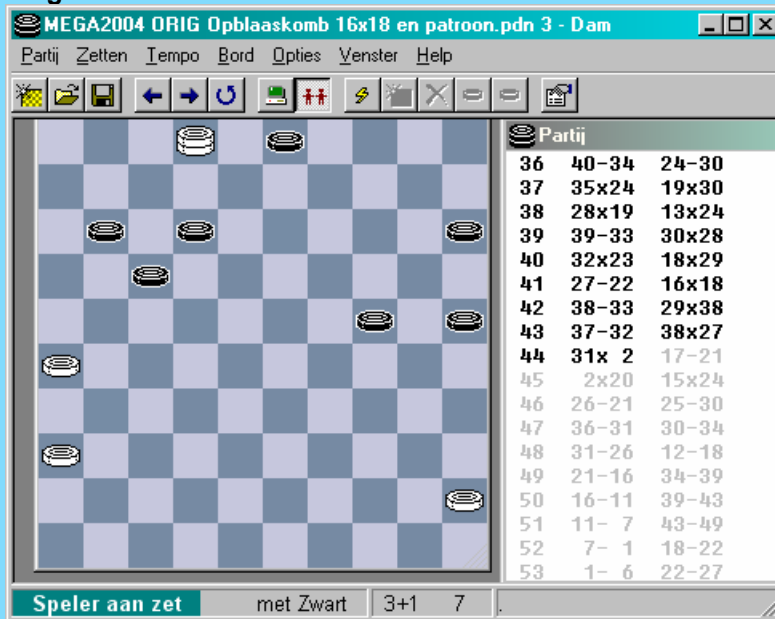

Zwart beschikt echter over een meerslagfinesse : 44. ... 17-21 ! 45. 02x20 15x24

Diagram 3

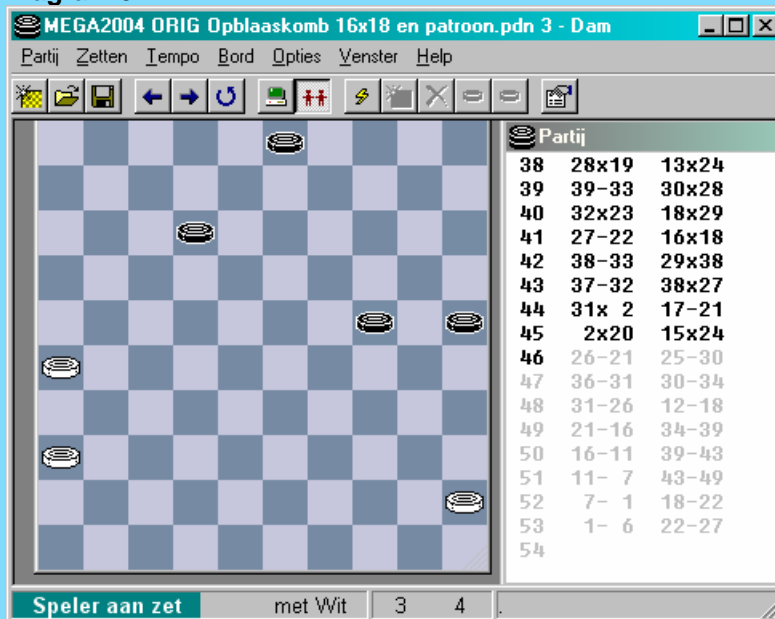

Het verhaal bevat echter nog een laatste hoofdstuk. Zoals we allemaal weten behoort het eindspel integraal tot de partij. Voor de ene kleur valt het soms al meer mee dan voor de andere ☺ .

46. 26-21 **A** 25-30 47. 36-31 30-34 48. 31-26 **B**

Een cruciaal ogenblik (zie Diagram 4).

48. ... 12-18 ? **C** 49. 21-16 34-39 50. 16-11 39-43

51. 11-07 43-49 52. 07-01 18-22 53. 01-06 22-27 en remise gegeven. Er zal inderdaad komen :

53. 01-06 22-27 54. 06-33 24-30 55. 33-39 30-35 56. 39-50 =

Diagram 4



A 46. 45-40 25-30 47. 40-35 30-34 48. 26-21 34-39 49. 21-16 12-17 50. 36-31 17-21
 51. 16x27 39-43 52. 27-22 43-48 53. 31-26 48-39 54. 22-18 39-34 55. 18-13 34-43 +
 B 48. 31-27 34-39 49. 21-16 B2 39-43 50. 27-22 B1 12-18 51 22x13 43-48
 52 16-11 48-34 53 11-06 34-01 ! +
 B1 50. 16-11 12-17 51. 11x22 43-49 + B2 49. 27-22 39-44 50. 21-16 44-50 +

C Een geval van zinsbegoocheling. Ergens begrijpen we de zwartspeler. De drang om 4 schijven over te houden ziet diep in ons ingebakken en doet de zwartspeler de enige en wel bijzonder **elegante** winstvoering over het hoofd zien. Nadien kan hij zich wel de haren uit het hoofd rukken :

48. ... 03-08 49. 21-17 12x21 50. 26x17 24-30 51. 17-11 8-12 52 11-06 12-18 en de dam is een heel kort leven beschoren. + Alles samen een mooi fragment.

Diagram 3 : Verkade - Riesenkamp 1-1

36. ... 03-08 ? 37. 27-22 16x18 38. 38-33 29x27 39. 31x02 23x41 40. 36x47



Met twee schijven achter moet een stand altijd gewonnen worden. Wit heeft echter achteraan een ijzeren stand zodat we niet al te veel twijfelen. Deze stand analyseren is andere koek. Niet altijd eenvoudig om er een consistent verhaal op te plakken. We maken het ons niet al te moeilijk en stippen commentaren aan bij een aantal zetten.

40. 12-17

41. 02-16 Lijkt een logische keuze.

41. ... 19-23 verbiedt aanvallen op de zwarte schijven 23 en 24.

42. 16-21 Lijkt opnieuw erg logisch om 08-12 af te dwingen

42. 08-12

43. 21-27 ? Tijdverlies , de witte dam komt stilaan in de gevarenzone. De zet 43-39 ! laat toe met de volgende zet uit te kijken naar veld 43 en van daaruit de gebeurtenissen enigszins te sturen.

43 ... 01-06 Wit kan nog steeds de schijven 23 en 24 niet aanvallen wegens damafname. Indien hij op de lijn 36-27 blijft volgt er eveneens damafname. De dam moet dus eigenlijk naar 16 of 21.

44. 27-31 ? 06-11 ? Overziet (of laat bewust liggen ...) de damafname met 13-19 en 12-18 = Erger nog : dit ruïneert tevens de zwarte stelling.

45. 31-48 ? Vrijwel onmiddellijk winnend : 45. 31-42 23-29 46. 43-39 +

45. ... 18-22 46. 43-39 ? Laat nog maar eens 48-42 + achterwege. Wit presteert het tevens om vier achtereenvolgende zetten een vraagteken op te roepen...

46. 13-19 47. 44-40 ? Vijf vraagtekens op een rij. Nu kon weliswaar 48-42 niet (damafname) maar via een kleine omweg komt wit er toch : 47. 48-31 12-18 48 31-42 +

47. ... 12-18 48. 40-35 11-16

Hier wordt verrassend tot remise besloten (tijdnood ?). De stand kan door nochtans wit zeer snel beslist worden : 48. 40-35 11-16 49. 45-40 23-29 50. 26-21 17x26 51. 39-34 30x39 52. 48x01 +

Geen foutvrij einde van de partij. Vooral de witspeler laat zich niet onbetuigd ... ☺

Diagram 4 : Van Meggelen - Van Hierden 2-0

Zwart heeft zopas het erg agressieve 33. 35-30 gedaan. Deze zet forceert een beslissing.

De goede antwoorden van zwart kunnen snel geteld worden :

33. (35-30) 28-32 34. 48-43 17-22 35. 27x18 16x27 36. 31x22 12x23

37. 38x27 20-24 38. 43-38 24x35 = in onregelmatig spel.

De (andere) foute zwarte antwoorden op een rijtje :

=> 13-18 kan niet , op 06-11 of 07-11 volgt uiteraard 30-24

=> 33. (35-30) 20-24 34. 25-20 ! 14x32 35. 27x38 16x27 36. 31x02 +

=> 33. (35-30) 19-23 34. 39-34 29x40 35. 50-44 40x49 36. 42-37 49x32

37. 27x38 16x27 38. 31x02 +

=> Er blijft natuurlijk ook nog het partijgebeuren, want u heeft nog een opblaaskombinatie te goed :

33. (35-30) 28-33 ? 34. 39x28 20-24 35. 27-22 16x18 36. 42-37 24x35

37. 38-33 29x38 38. 37-32 38x27 39. 31x02 + Wit won later.

Diagram 5 : Bronstring - Greveraars 1-1

Wit heeft een schijf meer, maar in de opsluiting compenseert zwart deze schijf. Wit staat dan ook nog niet gewonnen.

Dam2.2 geeft bijvoorbeeld het volgende verloop aan vanuit de diagramstand :

44. 42-37 09-13 45. 37-32 25-30 46. 35x24 19x30 47. 38-33 30-35 48. 39-34 13-18
 49. 32-28 23x32 50. 27x38 16x27 51. 31x13 12-18 52. 13x22 17x30 53. 38-33 35-40
 54. 33-28 40-44 55 28-23 en de witspeler moet zich haasten voor remise.

De aandacht van wit wordt echter getrokken door een vrij zeldzame mogelijkheid. Een wending die de witspeler (alleen al daarom) **terecht niet aan zich laat voorbijgaan** :

44. 27-22 ! 16x18

Het opblaasgedeelte dient hier louter om de vrij te maken van schijf 17 naar dam.

45. 26-21 17x48 46. 39-34 48x30 47. 35x04

Diagram 1



Het eindspel heeft voor de beide spelers nog een verrassing in petto. Zwart moet de eerste zet spelen en de moeilijkste keuze valt hem dan ook ten deel.

47. ... 11-16 ?

Moeten we deze zet wel voorzien van een vraagteken ?
 Het antwoord komt straks.

In elk geval kon zwart op zet 47 als volgt remiseren : 47. ... 23-29 ! 48. 04x06 25-30 !!
 => 49. 06-01 29-33 50. 01x25 33x42 =
 => 49. 38-32 30-34 50. 06-44 29-33 51 44x08 34-39 =
 => 49. 38-32 30-34 50. 32-27 34-40 51. 06-50 40-45 52. 50-06 29-34 =
 => 49. 06-50 29-34 50. 50-45 34-39 51. 45x07 =

Vooraf de verrassende zet 48 doet het erg goed.

48. 04x22 ?

De witspeler heeft het zoals reeds gezegd iets makkelijker, de helft van het werk moet niet meer berekend worden. Toch gaat ook Evert hier in de fout. Het bezetten van de lijn 06-50 heeft misschien als standaard manoeuvre zijn verdiensten. Hier krijgt het een onvoldoende. Er kan beter !

48. 04x27 ! 12-17 B 49. 27-13 17-21 A 50. 38-33 21-26 51. 13-08 ! met onmiddellijke winst

B 48. ... 23-28 49. 27-13 16-21 50. 13-19 +
A 49. 16-21 50. 36-31 23-28 **A1** 51. 13-19 28-33 52. 38x29 17-22
53. 31-27 22x31 54. 29-24 +
A1 50. 36-31 23-29 51. 13-18 29-33 52. 38x29 25-30 53. 29-24 30x19 54. 18-34 +

48. ... 23-29
49. 22-06 25-30 ! Opnieuw de betreffende finesse.
50. 38-32 12-18 en remise.

Diagram 6 : Kumbi - Domb 2-0

Een ongewoon stellingbeeld met een korte ontleding :

29. ... 13-19 ? 30. 27-22 16x18 31. 38-33 29x38 32. 42x04 +

Diagram 7 : Merkin - Kozlow 1-1

Na het gespeelde 44. 21-17 ? lijkt wit zijn tegenstander alle speelruimte te ontnemen. Zwart beschikt echter over een remisekombinatie.

44. 21-17 ? 23-29 ! 45. 34x23 24-29 ! 46. 35x33 8-12 47. 17x19 20-24
48. 19x30 25x41 49. 33-29 en remise gegeven.

Wit had kunnen winnen als volgt :

44. 37-32 08-12 45. 45-40 13-18 46. 22x13 23-29 47. 34x23 30-34
48. 39x19 20-24 49. 19x30 25x45 en wit zal dit wel winnen.

Diagram 8 : Jurg - Kuiper 1-1

Zwart komt op dam. Dit betekent dus niet noodzakelijk dat zwart wint. Dit als intro.
De ontleding nu :

36 ... 18-23 37 28-22 **A** 24-29 38 35x33 13-18 39 22x24 20x49
40 48-42 49x32 41 27x38 16x27 42 42-37 en in deze gelijkwaardige stand besloot men tot remise.

A 37. 38-32 ? 12-17 38. 21x12 01-07 39. 12x01 03-08 40. 01x29 24x31
41. 26x37 16-21 42. 35x24 20x49 en zwart wint.

Diagram 9 : Damman - Spennath 0-2

32. 49-43 ? 24-29 33. 35x33 25-30 34. 34x14 13-19 35. 14x23 18x36 en na enkele zetten besefte wit dat verder spelen overbodig was.

Diagram 10 : Kuijstermans - Riesenkamp 0-2

Na 41-37 was zwart er als de kippen bij :

37. 41-37 ? 24-29 38. 35x33 13-18 39. 22x24 20x49 40. 37-32

Zwart kan nu bijvoorbeeld kiezen voor 40. ... 07-11 41. 27-22 49x29 42. 34x23 +1 voor wit.
Hij opteerde voor : 40. ... 25-30 41. 34x25 16-21 42. 27x16 49x27 en na enkele zetten won hij ook.

Diagram 11 : Geluk - Karman 0-2

Wit doet een ietwat ongelukkige zet (gezien het verrassende vervolg van zwart).

40. 36-31 ? 24-29 ! A 41. 35x33 12-18 ! B 42. 33-29 18x36 43. 28-22 17x28 44. 32x23 11-17
45. 44-40 20-24 46. 29x20 25x14 47. 40-35 06-11 48. 35-30 15-20 C 49. 30-25 11-16
50. 39-33 26-31 51. 37x26 36-41 en wit staakte de strijd.

A Een dubbeloffer en wel in één keer. Zeldzaam.

B Wit kan niet sluiten wegens 13-19 +

C Beide spelers hebben er een keurig vervolg aan gebreid. Hier was 17-22 direkter.

Diagram 12 : Damme - Vos 1-1

Zwart speelde wat snel :

51. ... 23-28 ? 52. 24-19 28-33 53. 27-22 ! 16x18 54. 19-13 en remise gegeven.

Hiermee wil overigens niet gezegd zijn dat zwart de winst mankeerde. Dam2.2 geeft als sterkste voortzetting :

51. ... 09-13 52. 34-30 25x34 53. 24-20 34-40 54. 20-15 40-44 55. 15-10 44-49
56. 10-05 13-19 57. 05-10 12-18 58. 21x12 49x08 59. 10-0 4 08-13 60. 36-31 23-28
61. 31-27 19-23 62. 26-21 28-32 63. 27x38 16x27 64. 04-10 =

Diagram 13 : Dallinga - Demesmaecker 1-1

Wit kan niet echt doorbreken omdat zwart nog een combinatie achter de hand heeft :

38. 26-21 17x26 39. 16-11 28-32 40. 38x27 24-29 41. 35x33 25-30 42. 34x25 15-20
43. 25x14 13-19 44. 14x23 18x49 45. 11-06 49x16 en remise gegeven.

Diagram 14 : Blok - Abbing 1-1

Wit heeft drie antwoorden : 27-22 , 28-22 of 38-32.

=> Het goede antwoord : 28-22

=> 27-22 verliest gewoon een schijf bij achterlopen van zwart

=> Het eigenlijke onderwerp van dit fragment :

34. ... 17-21 35. 38-32 ? 24-29 ! 36. 35x33 25-30 37. 34x25 15-20
38. 25x14 13-19 39. 14x23 18x49

A De keuze van het damveld is voor verbetering vatbaar ... Inderdaad na het gespeelde 18x49 geeft onmiddellijke remise : 40. 27-22 49x13 41. 28-22 13x27 42. 31x22 =

40. 42-38 ? A 49-35 41. 38-33 35-19 42. 33-29 19-10 43. 48-42 03-09
44. 42-37 09-13 45. 29-24 10-14 46. 45-40 14-25 en om erg onduidelijke redenen wordt hier remise genoteerd.

Diagram 15 : Van Prinsenbeek - Mulder 1-1

Wit mag hier de opsluiting niet innemen :

29. 40-35 ? 24-29 30. 35x33 25-30 31. 34x25 15-20 32. 25x14 13-19
33. 14x23 18x49. Met twee schijven meer ziet wit een zeer moeilijk partijvervolg tegemoet.

Bij dannemen op 47 komt

33. ... 18x47 34. 43-38 47x44 35. 48-42 44x22 36. 27x07 11x02 37. 31-27 met betere stand voor wit.

In de partij zelf bakten de beide spelers niet het beste brood. Daarom stoppen we bij de damname.

Diagram 16 : Bakhuizen - Gournier 1-1

Een fragment rijk aan combinaties uit 1961.

De winst gebeurt niet via een combinatie overigens. Misschien stond u op het verkeerde been.

We geven eerst het partijgebeuren :

14. ... 12-17 ? 15. 40-35 17x28 16. 39-33 28x39 17. 34-29 23x34 18. 37-32 26x28
19. 48-42 39x37 20. 41x01 14-19 21. 01x40 08-12 22. 40x01 13-18 23. 01x14 10x19 en alles moet worden overgedaan. Een dubbele opblaas - combinatie.

De winst wordt verkregen gewoon door schijf 22 op te peuzelen.

Een aantal varianten :

=> 14. ... 14-19 15. **43-38** 09-14 16. 39-33 12-17 17. 33-29 17x28 18. 30-24 19x39
19. 38-32 23x34 20. 32x01 39-44 21. 40x29 44-50. De stand heeft perfect gelijke materiaal verhoudingen, maar zwart staat wel gewonnen.

=> 14. ... 14-19 15. **40-35** 10-14 16. 34-29 23x34 17. 39-33 34-40 ! 18. 35x44 16-21
19. 27x16 18x27 20. 31x22 14-20 21. 25x23 13-18 22. 22x13 08x50 !

=> 14. ... 14-19 15. 40-35 10-14 16. 34-29 23x34 17. 39-33 34-40 ! 18. **45x34** 12-17
19. 33-28 04-10 20. 27-21 16x27 21. 25-20 ! 14x25 **X1** 22. 34-29 25x32 23. 37x28 26x37
24. 41x14 10x19 **+1** voor zwart
X1 21. ... 15x24 22. 34-29 24x33 23. 28x39 17x28 24. 31x33 **+1** voor zwart

=> 14. ... 14-19 15. 40-35 10-14 16. 34-29 23x34 17. 39-33 34-40 18. 45x34 12-17
19. **43-39** 17x28 20. 33x22 07-12 21. 34-29 12-17 en schijf 22 gaat voor de bijl

Diagram 17 : Peterson - Ivens 2-0

31. ... 25-30 ? 32. 35x24 14-19 33. 23x14 09x29 34. 18x09 03x14 35. 37-32 26x28
36. 39-33 28x39 37. 48-43 39x37 38. 41x01 !

Hetzelfde stramien in de KVO maar nu nog meer onderaan het bord.

In de diagramstand mocht ook niet 31. ... 13-19 wegens 32. 37-32 ! +

Dam2.2 kiest in de diagramstand voor

31. ... 17-21 32. 39-33 11-16 **X1** met ingewikkelde , want niet vaak voorkomende , patronen.

X1 32. ... 13-19 ? 33. 18-12 07x29 34 33x04 +

Diagram 18 : Kalsbeek - Woolschot 2-0

We maken de opgaven nogal eens iets moeilijker dan het zou kunnen.

Een makkelijker titel boven het diagram : Wit combineert na 2-7.

De combinatie gaat als volgt :

18. ... 02-07 19. 37-32 26x28 20. 30-24 19x39 21. 48-43 39x37 22. 41x01

Zo liep het ook in de partij. We krijgen volgende stand :

Diagram 1



Om de tweede vraag boven de opgave te beantwoorden moet u dus Diagram 1 inschatten ... Een erg moeilijke stand (mogelijks een understatement) om passend te evalueren. Laat staan vóóraler de combinatie te starten bij zet 19.

We volgen eerst nog even het partijverloop en zien hoe zwart in de fout gaat. Een dam blijft immers een machtig (en te vrezen) stuk.

22. ... 14-20 **A** 23. 25x14 10x19 24. 01-34 **B** 19-24 **C** 25. 27-22 **? D** 13-19 **? E**
 26. 34-48 08-12 **? F** 27. 17x08 03x12 28. 47-42 !

Legt de winst vast. We geven de rest zonder commentaar.

28. ... 33-38 29. 42x33 09-13 30. 49-43 19-23 31. 33-28 23x32 32. 43-38 32x43 33. 48x26 + voor wit.

A Enigszins voor de hand liggend. Toch niet de beste en mogelijks reeds een beslissende fout. Zie ook verder voor de Dam2.2 variant.

B Aldus kan de dam niet onmiddellijk worden gevangen

C Ook door Dam2.2 gepromoot

D Na 25. 49-44 13-19 26. 34-48 krijgt zwart het erg moeilijk.

Bovendien kan wit allicht niet meer de remise (maar wel erg moeilijk te zien) ontlopen : de witte dam kan niet naar 48 of 43 wegens 33-39 en ook niet naar 7 of 1 wegens 33-39 en verder :

=> 25. 27-22 15-20 ! 26. 49-44 33-38 27. 44-39 09-14 28. 34-01 20-25 29. 39-33 38x29

30. 01x34 13-19 31. 34-01 19-23 32. 01x09 04x13 =

=> 25. 27-22 15-20 ! 26. 47-42 09-14 27. 34-48 33-39 28 48x10 05x14 =

E De vangstelling wordt gelost en de witte dam kan de vrijheid kiezen.

F Verliezend maar de stand was dat eigenlijk ook al. Weliswaar kon zwart met 26. ... 33-38 ! nog tegenpruttelen.

Dam2.2 variant

Vanuit Diagram 1 toont Dam2.2 volgende remise - spelgang

22. ... 33-39 ! 23. 01-07 **Z2** 39-44 24. 40-34 **Z1** 13-18 ! **Z3** 25. 07x29 14-19 26. 49x40 19-24

27. 29x20 15x24 =

Een uitermate verrassende variant. De beginzet lijkt wel uit het damhoofd van een problemist te komen. Vooral omdat de pointe pas wat later uit de verf komt. Een combinatie van ofwel doorgaan met de schijf naar dam , dan wel een vangstelling opbouwen. Delikate stuff.

Z1 24. 49-43 44-49 +

Z1 24. 07-02 14-20 25. 25x14 10x19 26. 40-34 19-24 27. 49x40 13-19

28. 02x13 19x08 +1 voor zwart

Z1 We nemen er ook nog eens een losse zet elders op het dambord bij :

24. 47-41 14-20 25. 25x14 10x19 26. 07-02 **Z1A** 08-12 27. 17x08 03x12

Z1A 26. 07-34 13-18 27. 34x07 08-12 28. 07x10 05x14 + voor zwart

Z2 23. 40-34 ? 39x30 24. 25x34 14-19 25. 27-22 08-12 26. 01x14 9x20

27. 17-12 06-11 28. 22-17 11x22 29. 12-07 10-14 30. 34-29 03-08

31. 49-43 04-09 32. 29-24 20x29 33. 07-01 16-21 34. 01x34 8-12

35. 34x07 13-18 36. 07x10 05x14 met toch voordeel voor zwart.

Z2 23. 40-34 39x30 24. 35x24 14-20 25. 25x14 10x30

Van hieruit kan het meerdere richtingen uit maar met +3 kan zwart toch comfortabel de gebeurtenissen afwachten , één enkele variant :

26. 27-22 09-14 27. 46-41 13-18 28. 01x09 04x13 +1 voor zwart

Z2 23. 01-29 08-12 24. 17x19 14x34 25. 40x29 +1

Z2 23. 01-12 39-44

Z3 Zwart mag uiteraard niet :

24. ... 44-50 25. 07-02 50x11 26. 27-21 16x27 27. 02x43 en de beste kansen zijn nu voor wit.

Moeilijk.

Diagram 19 : Deurloo - Tkasjenko 1-1

De stand komt duidelijk uit een Keller-partij.

Na 23-28 ging het verder als volgt :

29. (39-33) 23-28 30. 34-29 28x39 31. 24-20 25x14 32. 37-32 ! 26x28

33. 48-43 ! 39x37 34. 41x03 11-17 35. 03x32 22-27 36. 32x21 16x27 =

Voor zwart kunnen in de diagramstand ook zowel 22-28 als 08-13. Niet aangewezen voor zwart als beginzet : 08-12 wegens 34-29 gevolgd door 23-28.

Diagram 20 : Van Westerloo - Eggens 2-0

35. ... 14-19 ? 36. 37-32 26x28 37. 38-33 28x30 38. 35x02 +

Diagram 21 : Van Reenen - Van den Braak 2-0

Nee. Hij deed het wel in de partij.

15. ... 21-27 ? 16. 32x21 16x27 17. 37-32 ! 26x28 18. 29-23 28x30

19. 35x24 20x29 20. 34x01 14-19 21. 01-34 19-24 22. 42-37 ?

Er dreigde damafname door 25-30 en 15-20.

Wit lijkt de zaken rustig te bekijken. Hij laat de dam afnemen en gaat op zijn linkervleugel schijf 27 veroveren. Hij kon echter beter het vrijwel beslissende 38-32 doen. Na het slaan kan hij de damveilig opbergen op veld 43.

22. ... 25-30 23. 34x25 15-20 24. 25x14 10x19 25. 37-32 06-11

26. 32x21 11-16 27. 46-41 ?

Alle winstkansen verdwijnen met deze zet. Als volgt kon wit ondubbelzinnig een plusschijf bekomen : 27. 39-34 ! 16x27 28. 47-42 ! 13-18 (verdedigen met 05-10 mag niet wegens 38-32 !) 29 33-28

22x33 30 38x20 +1

27. ... 16x27 28. 41-37 13-18 ?

Zowel 08-12 als 13-18 laten een 2x2 terugruil toe. Maar toch mag onder geen beding 13-18 gekozen worden wegens :

A 28. ... 13-18 29. 39-34 ! (verhindert 05-10) 09-14 30. 48-42 14-20 (03-09 kan niet wegens dam op 3) 31. 38-32 27x29 32. 34x25 +1

29. 47-41 ? A 05-10 30. 39-34 Wit ontdekt nu (te laat wel de krachtzet) 09-14 ?

Aangewezen was 10-15 of 10-14 met remise.

31. 48-42 ! en zwart geeft op. Inderdaad noch 14-20 noch 03-09 kunnen wegens 38-32 en er dreigt natuurlijk ook 33-28.

Vanaf zet 22 tot zet 30 dus vijf respectabele fouten (waarbij winst naar remise kantelt en omgekeerd). De beide spelers hebben na de combinatie dus op sub-optimaal niveau gespeeld 😊.

Diagram 22 : Sadovskaja - Milsjina 2-0

Na 11-17 volgde in de partij een ongewoon dubbeloffer :

33. ... 11-17 ? 34. 37-32 ! 26x28 35. 29-23 ! 06-11

De beste. We volgen nog even de rest van de partij mee , zonder commentaar. De speelsters brengen het er goed vanaf.

36. 23x12 19-23 37. 39-34 09-13 38. 38-32 04-09 39. 46-41 10-14 40. 41-37 13-19
41. 33-29 23-28 42. 32x23 19x28 43. 34-30 22-27 44. 30-24 09-13 45. 35-30 14-19
46. 48-43 11-16 47. 12-07 16-21 48. 43-39 03-09 49. 39-33 28x39 50. 30-25 19x30 51. 25x43 +

Diagram 23 : Polanska - Halamus 0-2

Dezelfde sfeerbeelden als voorgaand diagram :

40. 40-34 ? 14-19 ! 41. 25x23 22-28 42. 24-19 28x30 43. 35x24 18-22 44. 19x 8 12x 3 en zwart kon later de partij winnend besluiten.

- - - - - o - O - o - - - - -

Een dambord en Ton Sijbrands (2009)



Een erg mooie en artistieke foto van **Jannes van der Wal**. Heel herkenbaar zoals altijd. Let op de karakteristieke wijze waarop hij met de vinger de toren aanraakt.
Jannes , die naast een begenadigd dammer ook een goed schaker was, haalt hier ook een grapje met ons uit. Met de toren wil hij ons laten geloven dat het om een schaakbord gaat.

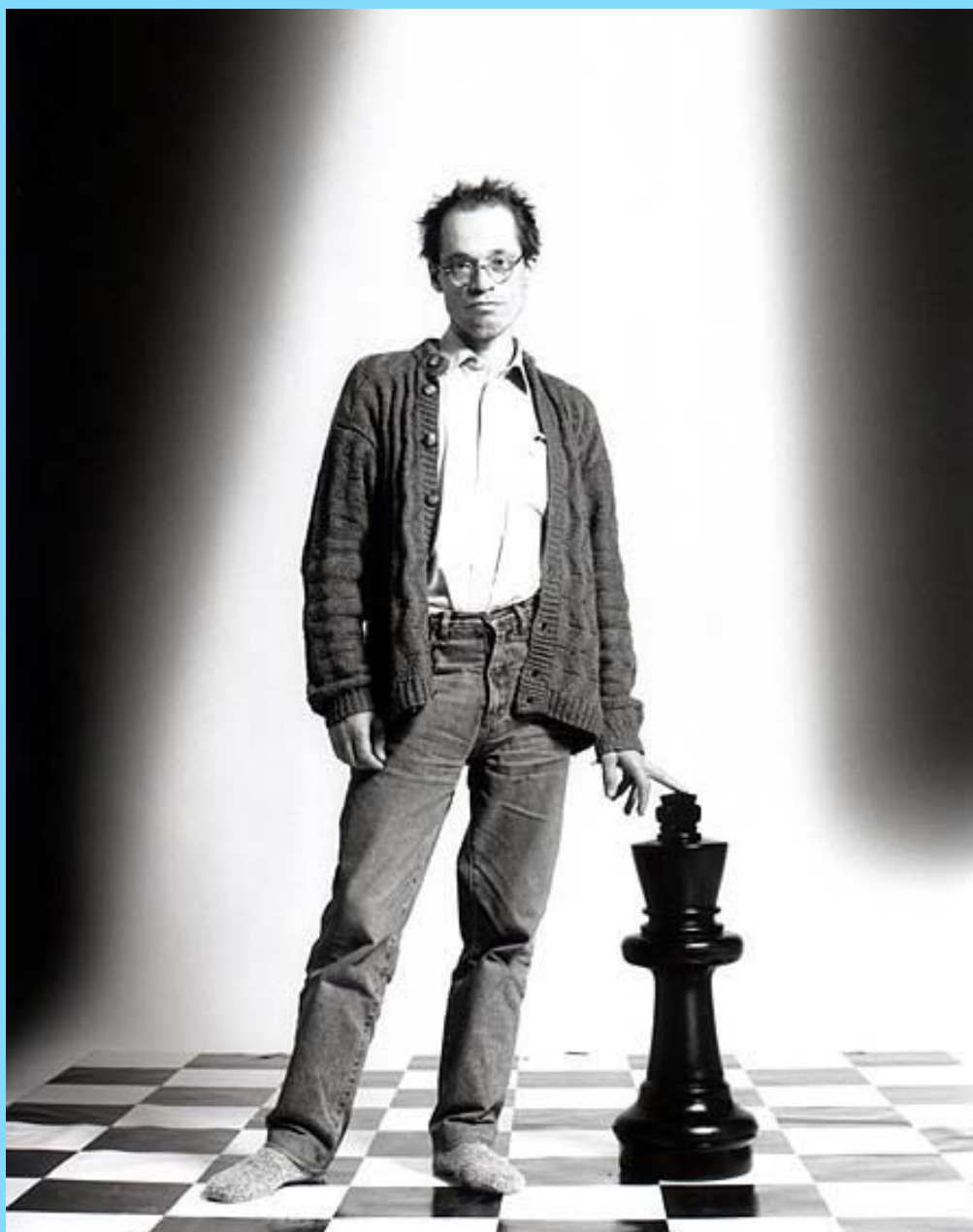

We eindigen deze fotoreeks met twee sprekende en **suggestieve** man - dambord -vrouw foto's. Zou het dambord hier wel echt centraal staan ?

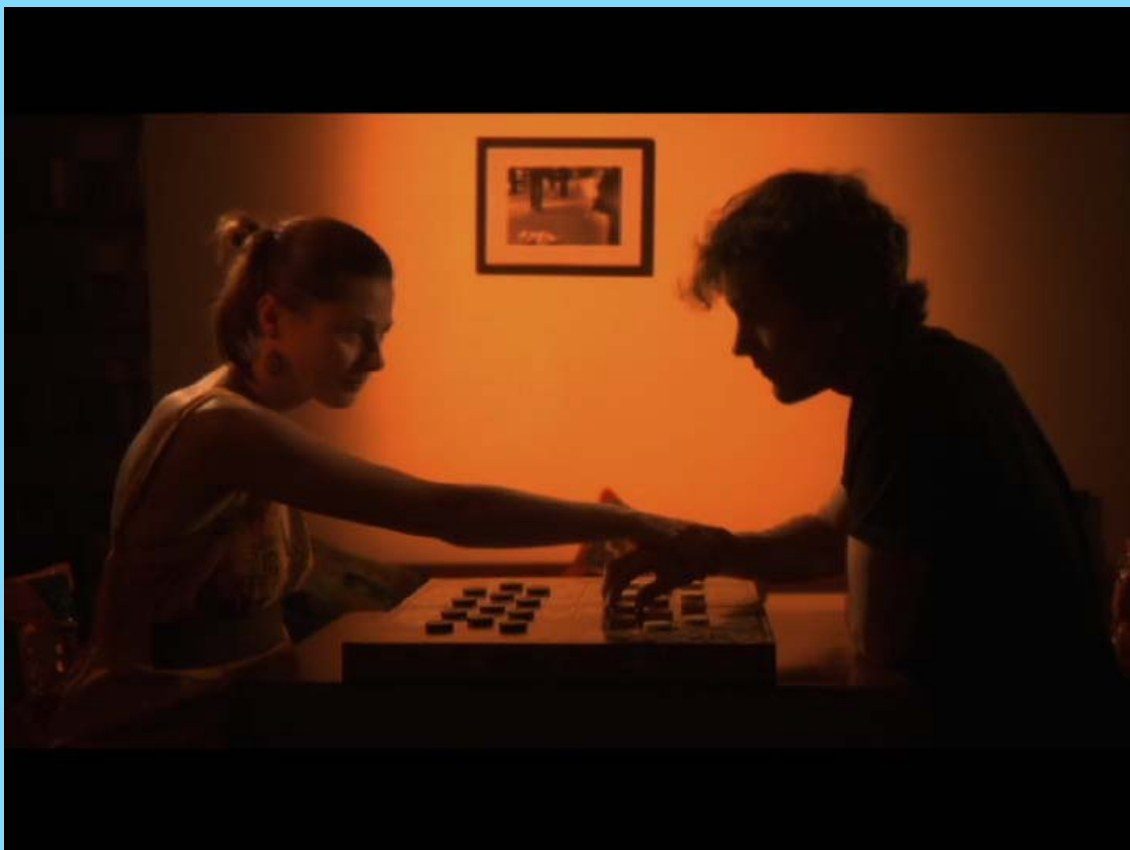

Deel 9 - Overige standen , de “rest”.

In dit hoofdstukje vinden we de “overige” standen terug. Deze standen moeten vooral niet gezien worden als een uitgebreid overzicht of een poging tot inventariseren. Het betreft veeleer enkel toevallig ontmoete standen bij het doorlopen van de andere delen.

In eerste instantie was deze groep veel groter , maar stilaan raakten na de behandeling van biotoop 1 en biotoop 2 andere (duidelijk afgebakende) subgroepen afgesplitst zoals de KVO , Roozenburg en “veld 37” - groepen.

Ik vermeld dit overigens ook om een andere reden : het opzet van dit PDFje was weliswaar gedefinieerd (het opblaasmechanisme) , maar dit wil bijlange na niet zeggen dat ik inzicht had in een mogelijke indeling of klassifikatie. Die is gegroeid , zeg maar , met de ontmoete standen. Het PDFje heeft me dus bij manier van spreken wat bij de hand genomen en me geleid. Een beetje zoals op reis gaan en je wat laten leiden door de belevenissen zelf. Vaak de mooiste vakanties.

Mogelijkerwijze zou er nog een iets verdere verfijning kunnen gebeuren. Er bestaan inderdaad nog meerdere plaatsen op het bord waar het kenmerkende geven van twee schijven kan gebeuren. We laten het er echter maar bij.

Voor de andere sub - categorieën gaf ik meestal nog eens kenmerkend voorbeeld als inleiding maar gezien het hier een restgroep betreft lijkt dit niet erg zinvol.

De verscheidenheid van de restgroep tenslotte kan ook positief worden bekeken. Minder geolied en minder vanzelfsprekend. Het is overigens niet uitgesloten dat al een stand werd opgenomen met een minder groot opblaasgehalte. Zeker in de restgroep moet dit kunnen.

--- o - O - o ---

Zwart wint

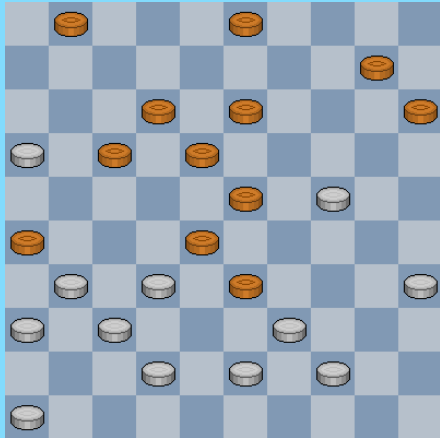

1

33-29 ?

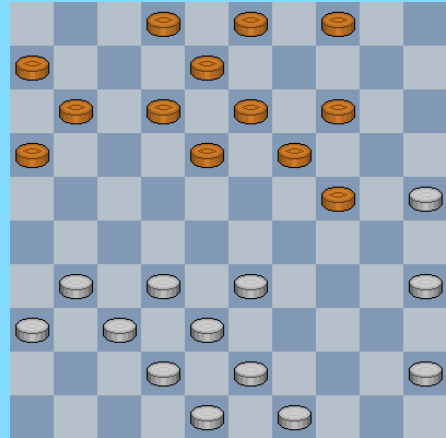

4

40-35 ?

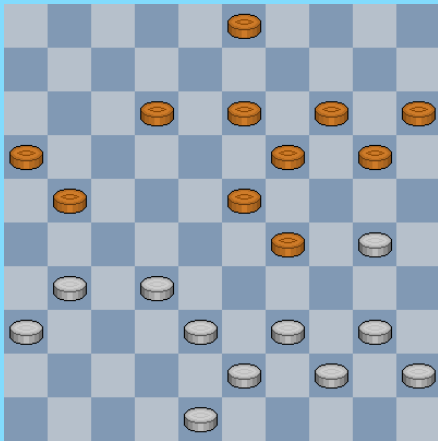

2

Mag wit de doorbraak nemen ?

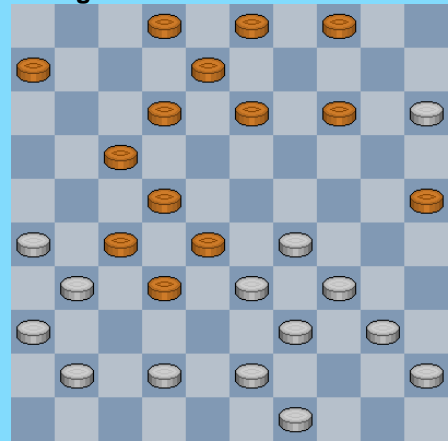

5

Mag zwart 24-30 teruigrillen ?

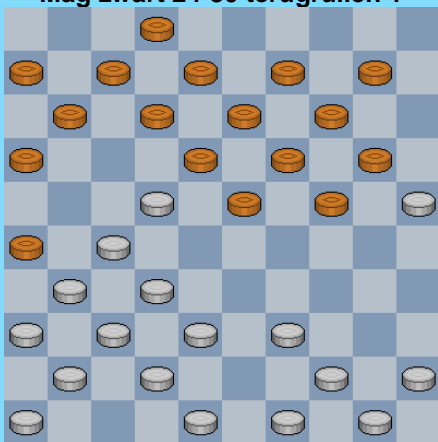

3

32-28 ?

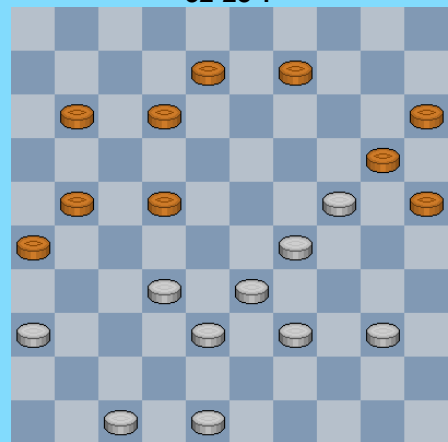

6

Wit heeft een (remise) combinatie

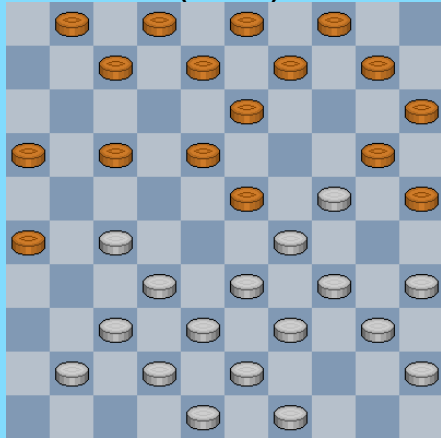

7

Hoe slaat zwart ?

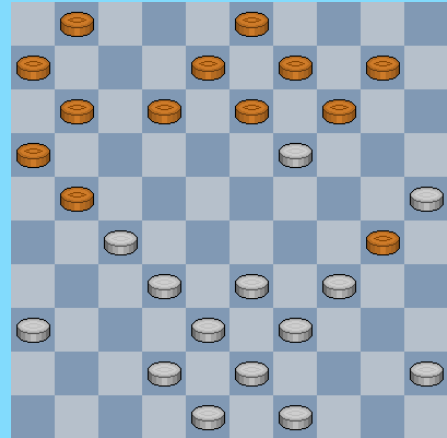

10

29-23 ?

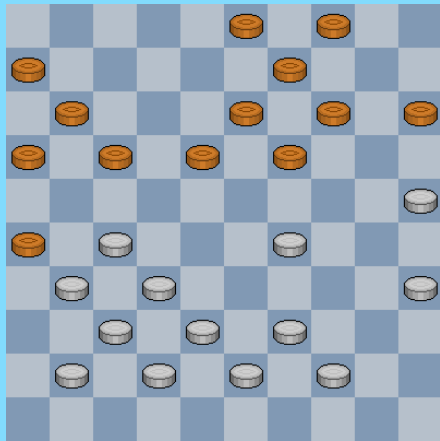

8

2-7 ?

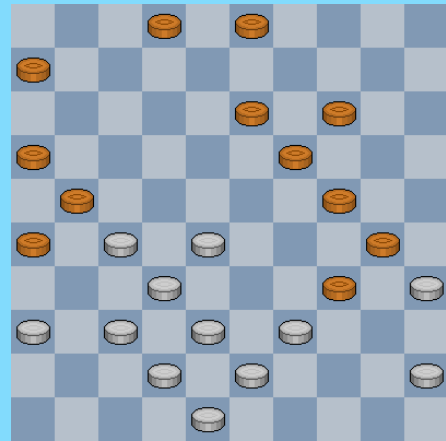

11

8-12 !?

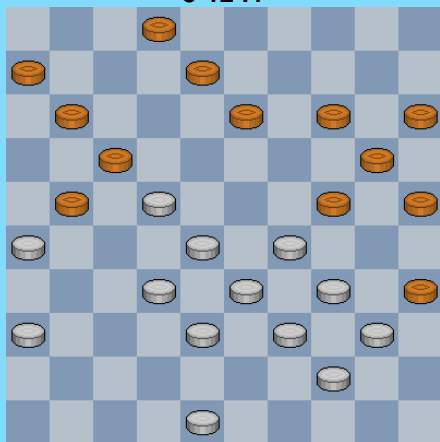

9

20-25 ?

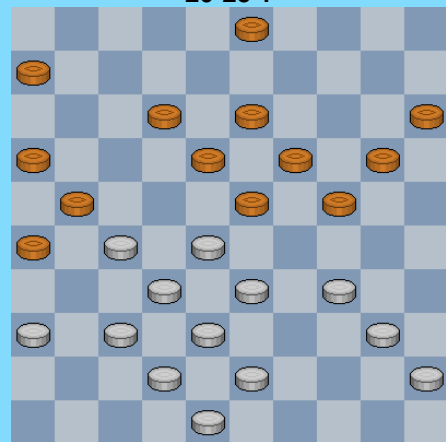

12

Zwart doet een lokzet

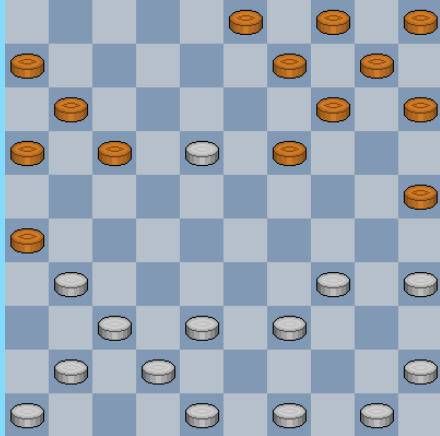

13

Kan zwart zich nog redden ?

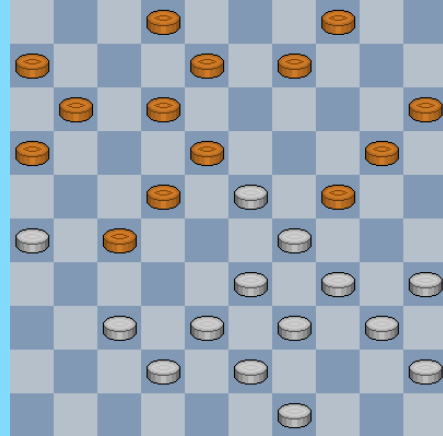

16

13-19 ?

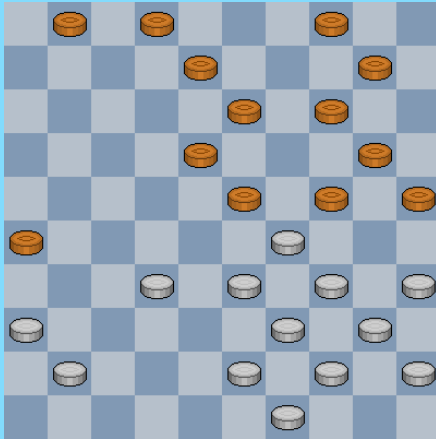

14

Wat speelt zwart ?

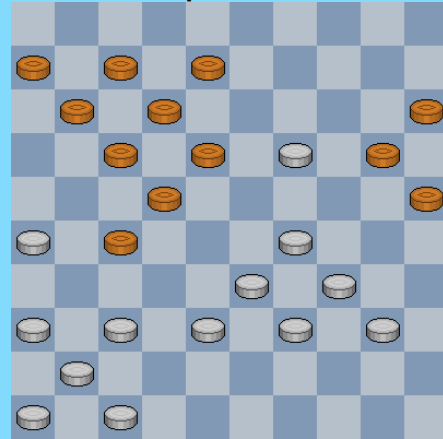

17

16-21 ?

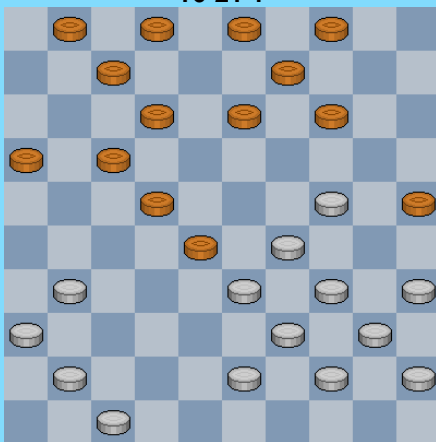

15

(34-30) 19-24 ?

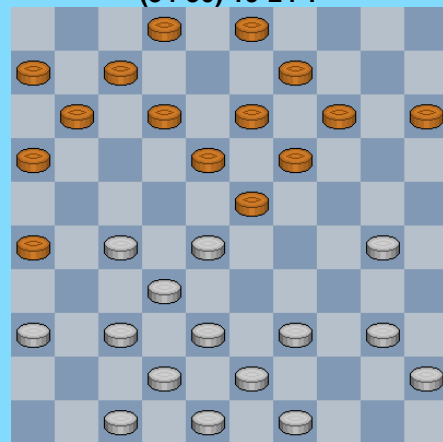

18

16-21 ?

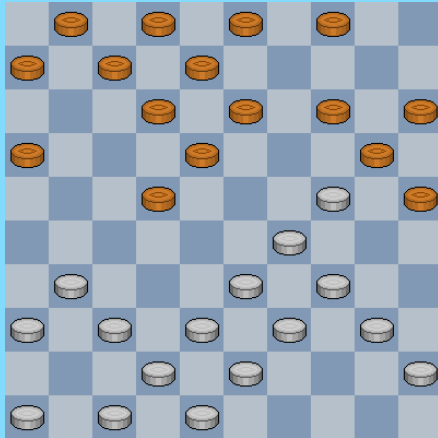

19

19-24 ?

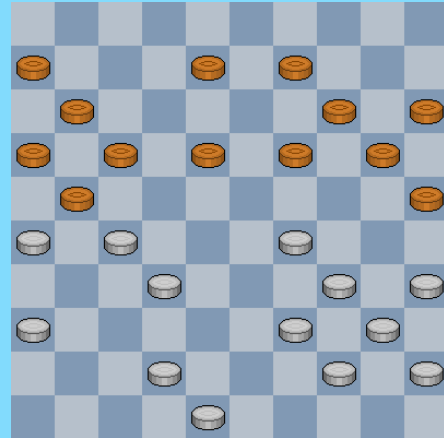

22

9-14 ?

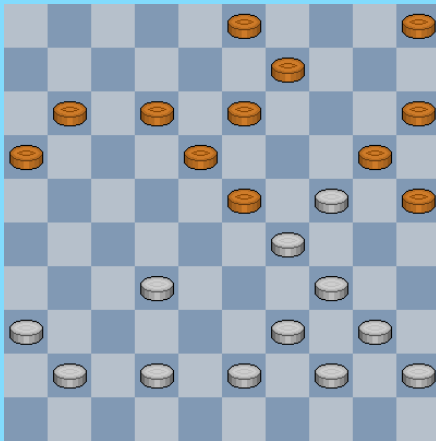

20

Kan 8-12 wel ?

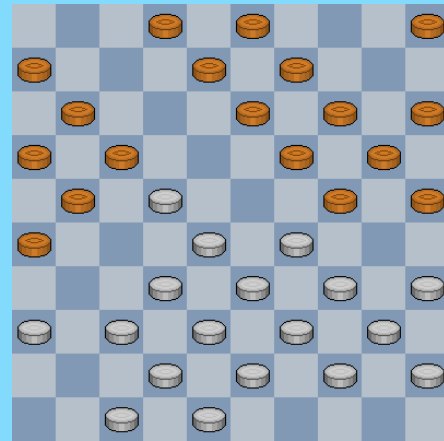

23

34-30 ?

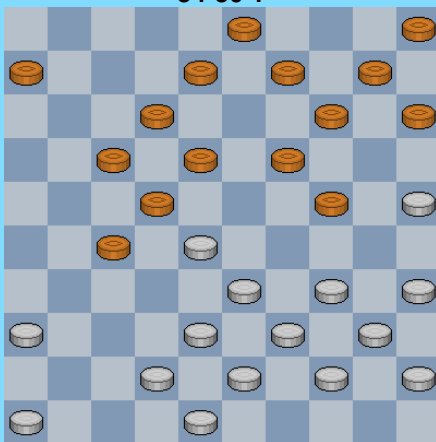

21

14-19 ?

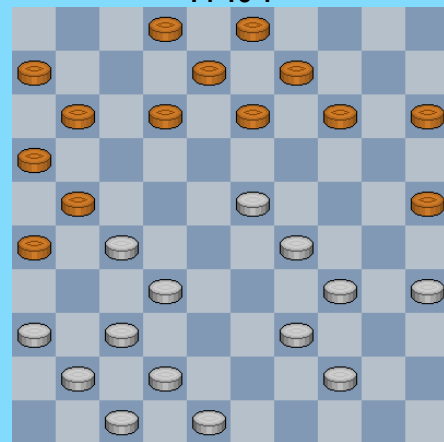

24

Wit wint

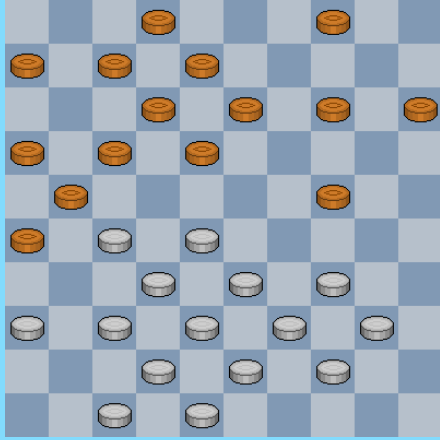

25

11-17 ?

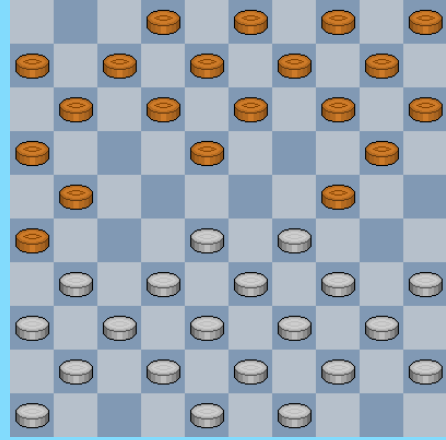

28

40-35 ?

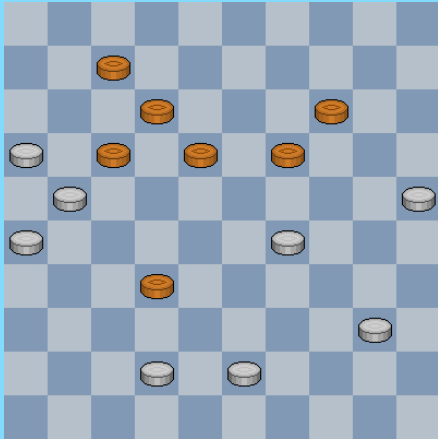

26

35-30

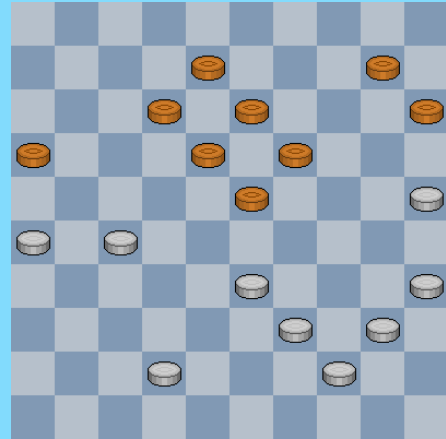

29

28-22 ?

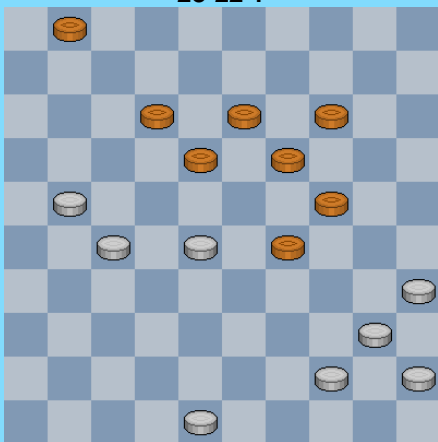

27

Geef het goede witte antwoord

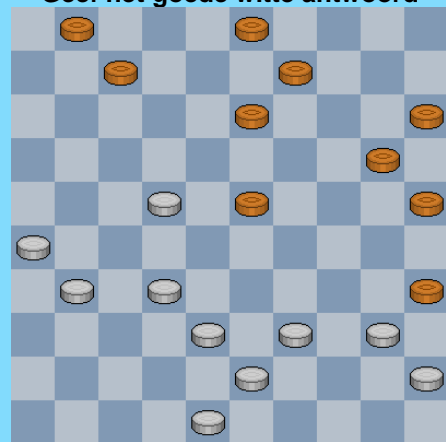

30

Wit wint

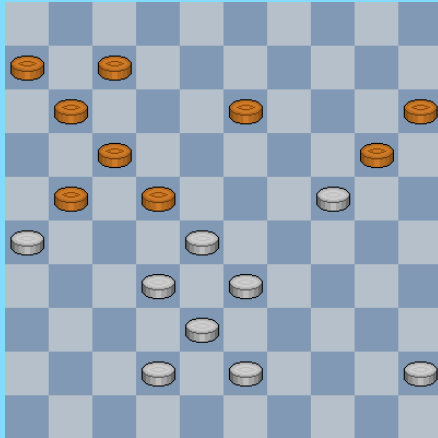

31

14-19 ?

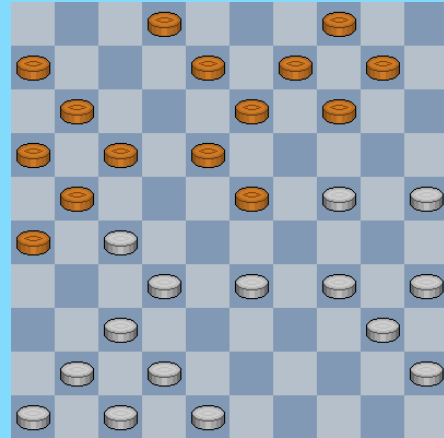

34

Wat speelt zwart ?

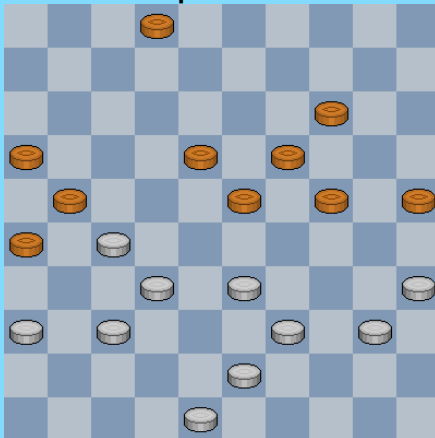

32

28-23 19x28 33x11 06x17 ?

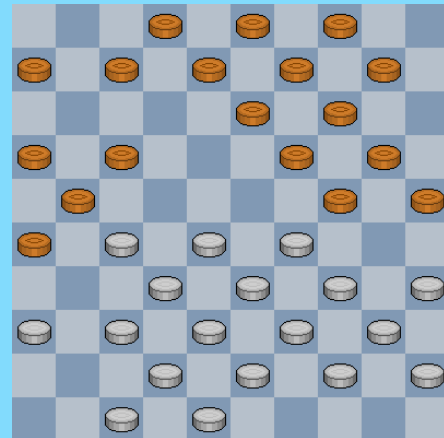

35

20-25 ?

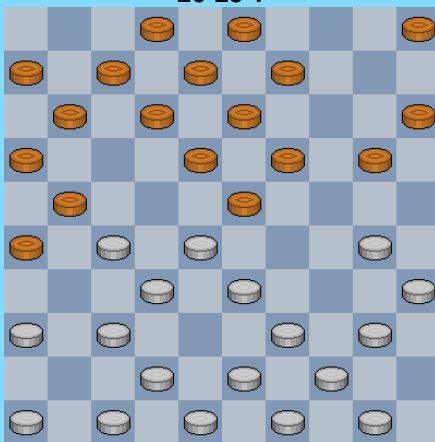

33

Zwart doet een lok-lokzet

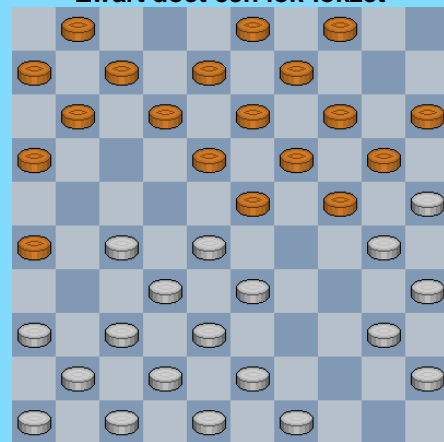

36

Diagram 1 : Van der Bijl - Halman 0-2

Een erg labiele stand. De meeste adrenaline stroomt duidelijk bij de witte kleur.

33. ... 10-14 34. 46-41 ? **A** 23-29 35. 32x34 14-20 36. 39x28 20x47 + (partijvervolg)

A Duidelijk niet de beste, volledigheidshalve moeten we er aan toevoegen dat zowat alles verliest.

=> Op 34. 35-30 of op 34. 31-27 volgt hetzelfde mechanisme

=> 34. 44-40 33x44 35. 40x49 23-29 een verrassende meerslagkeuze
36. 24x11 12-17 37. 11x22 18x47 +

=> 33. 40-35 10-14 34. 42-38 33x42 35. 37x48 26x37 36. 32x41 14-20 **+1**

=> 33. 40-35 10-14 34. 39-34 33-38 35. 42x11 12-17 36. 11x22 18x20 ! **+2**

=> Voor de laatste mogelijkheden doen we even de ogen toe (zoals bij het blindelings oversteken van een drukke straat en we vertrouwen op Dam2.2) :

34. 32-27 17-22 35. 16-11 12-17 36. 110 6 14-20 37. 27-21 20x29 38. 21x12 18x07
39. 31-27 22x31 40. 36x27 13-18 41. 44-40 33x44 42. 40x49 + voor zwart

Als bij wonder geen combinatie hier maar zwart staat met een schijf meer en veel betere positie overduidelijk gewonnen.

Diagram 2 : Visser - Hoogterp 0-2

32. 40-35 ? 23-28 33. 32x34 21-27 34. 31x22 13-18 35. 22x24 20x49 +

Diagram 3 : Ismailov - Jahu 2-0

Wit heeft een van de voorgaande zetten 28-22 gedaan en heeft daarbij wel gerekend dat hij de meeste tempi had 😊 . Zwart zal dus als eerste iets moeten doen. Hij besluit terug te ruilen.

20. ... 24-30 21. 25x34 23-29 22. 34x23 19x17 23. 27-22 17x28 ? **A**
24. 32x23 18x29 25. 37-32 26x28 26. 39-33 28x39 27. 44x04 +

Onnodige opblaaskombinatie op een andere plaats.

A Na 23. 27-22 18x27 24. 31x22 17x28 25. 32x23 20-24 is er niks aan de hand

Diagram 4 : Kulikauskas - Davidow 0-2

27. 33-29 ? 24x33 28. 38x29 14-20 29. 25x23 12-17 30. 23x21 16x47
31. 31-26 47x15 32. 43-38 15x31 33. 26x37 **+1**

Diagram 5 : Van Es - Roelofs 0-2

Wit kan de doorbraak gerust nemen, er steekt echter geen winst in.

29. 34-30 25x23 30. 43-38 32x34 31. 40x20 28x39 32. 20-14 17-21 !
33. 26x28 04-09 34. 31x22 09x20 35. 15x24 12-18 36. 22x13 08x30

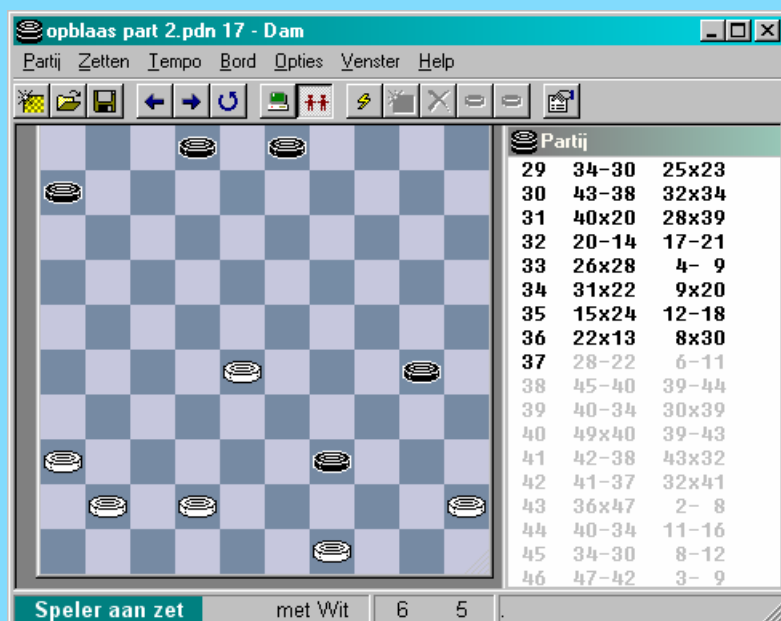

Zwart heeft een schijf minder, maar veel compensatie. De zwarte schijf op 39 dreigt wit het leven moeilijk te maken.

We volgen eerst de partij :

37. 42-38 ? te vroeg ! dit zal zwart in staat stellen een ijzersterke schijf op 34 te plaatsen want wit zal zo dadelijk een tempo moeten verliezen.

37. ... 39-43 38. 28-23 het noodlottige tempo (verlies) 43x32

39. 41-37 32x41 40. 36x47 30-34 !

41. 49-43 06-11 en een aantal zetten later zou zwart winnen

Volgende voortzetting geeft gelijk spel :

37. 28-22 06-11 38. 45-40 39-44 39. 40-34 30x39 40. 49x40 39-43

41. 42-38 43x32 42. 41-37 32x41 43. 36x47 en dit loopt remise (nog een klein beetje oppassen weliswaar).

Diagram 6 : Kromhout - Keizer 0-2

We verhuizen even naar een andere plaats op het bord.

Wit heeft zopas met 06-11 een lokzet gespeeld.

40. ... 06-11 ! 41. 32-28 ? 11-16 42. 28x17 08-13 43. 17x19 09-14 A

44. 19x10 15x04 45. 24x15 26-31 46. 36x27 21x45 +

A Deze tussendoor zet moet erbij, als dadelijk 26-31 komt moet zwart er vijf slaan en ondanks een schijf minder kan wit makkelijk remiseren.

Diagram 7 : Ter Braake - Van de Werfhorst 1-1

Na 12-17 van zwart kan wit een gekende (en al meermaals voorgekomen) remise combinatie nemen. Het betreft hier niet echt een opblaaskombinatie maar we nemen het diagram er toch bij.

17. ... 12-17 18. 34-30 23x34 A 19. 40x29 25x23 20. 33-28 20x29 21. 28x19 13x24

22. 27-21 16x27 23. 32x34 =

A 18. ... 25x34 19. 39x30 23x25 20. 33-28 20x29 21. 27-21 16x27 22. 32x34 =

Diagram 8 : Poulisse - Van Daele 0-2

31. 29-23 ? 18x29 32. 27-22 17x28 33. 32x34 14-20 34. 25x23 13-18
 35. 23x12 11-17 36. 12x21 16x47 met gewonnen stand +

De spelers hadden er blijkbaar zin in die dag. In dezelfde partij ontstond , na een aantal avonturen zullen we maar zeggen (☺) , volgend einde :

Diagram 1



52. 30-25 ? 09-14 53. 28x05 21-27 54. 25x14 04-10 !! Het fameuze **hoekthema**.

Diagram 2

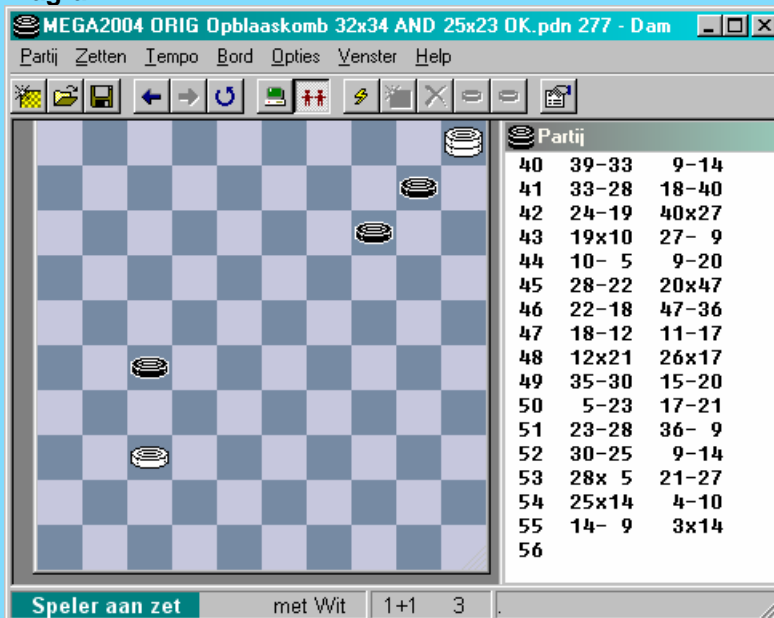

Bij het nalezen van de tekst zag ik tot mijn ontsteltenis (☹) dat het eindplaatje vergeten was ! Dat kan natuurlijk niet. Dus alsnog snel het bovenstaande diagram erbij gestopt. Dit diagram heeft zich overigens niet echt laten zien daar de partij gestopt was na zet 54... Een zalig gevoel een partij aldus te kunnen beëindigen. Zelfs de verliezende partij moet hieraan nostalgische herinneringen kunnen ophalen.

Diagram 9 : Sijbrands - Van Dijk 2-0

Zwart had reeds enkele maken achter schijf 22 gelopen en had in de diagramstand de mogelijkheid om met 13-19 de partij een spannend verloop te bezorgen.

Hij meent hier een valstrik te spannen voor Ton Sijbrands :

35. ... 08-12 !? 36. 28-23 ! (een mini-opblaaskombinatie zullen we maar zeggen)
36. ... 17x19 37. 26x08 13-18 !

Diagram 1

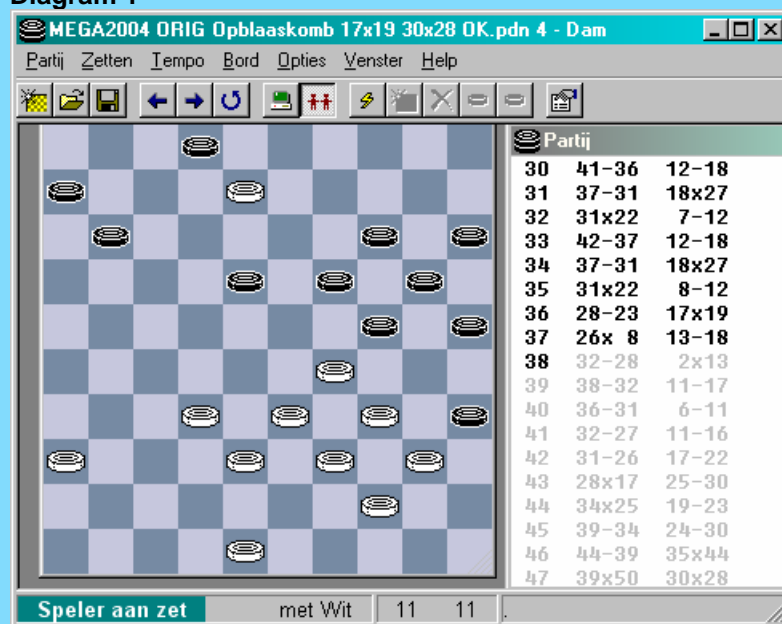

Bij damnemen volgt onmiddellijk damafname.

Toch blijkt wit ook dan vrijwel aan de winnende hand , bijvoorbeeld :

38. **08-03** 02-08 39. 03x23 19x37 40. 38-32 37x28 41. 33x22 24x33 42. 39x28 20-24
43. 22-18 11-17 44. 48-43 24-30 45. 43-39 en wit gaat dit winnen.

In de (bovenstaande) diagramstand prefereert Dam2.2 het volgende :

38. **29-23** 19x37 39. 08-03 25-30 40. 34x25 24-29 41. 33x24 20x29
42. 03x33 11-17 43. 33x11 06x17 44. 40-34 en de witte winst lijkt erg onzeker.

Sijbrands heeft echter nog een **ander plan** : hij laat de schijf gewoon slaan ! (een **offer** dus) en weet dat zijn stand superieur zal zijn. We geven de ganse rest van de partij , weliswaar met uiterst summier commentaar.

38. **32-28** ! 02x13 39. 38-32 11-17 40. 36-31 06-11 41. 32-27 11-16 42. 31-26 17-22
43. 28x17 25-30 44. 34x25 19-23 45. 39-34 24-30 46. 44-39 35x44 47. 39x50 30x28
48. 17-12 23x34 49. 12x32

Diagram 2



Het mag hier duidelijk zijn dat zwart recht op een nederlaag afstevent.

49. ... 20-24 50. 26-21 24-29 51. 21-17 15-20 52. 32-28 20-24
53. 28-22 24-30 54. 17-12 ! 14-20 55. 25x14 13-19 56. 14x23 29x07 57. 22-17 30-35
58. 17-11 07-12 59. 11-06 34-40 60. 06-01 40-45 61. 01x29 35-40 62. 29-33 +

Een mooie overwinning.

Diagram 10 : Poepjes - Van Tiel 2-0

Zwart sloeg in de partij op de foute manier :

26. ... 13x24 ? 27. 34-29 30-35 28. 29x20 10-15 29. 32-28 21x23
30. 49-44 15x24 31. 33-29 24x33 32. 39x10 +

Diagram 11 : Van Velzen - Dekker 2-0

34. 02-07 ? 35. 39-33 14-20 (of ?) 36. 37-31 26x37 37. 32x41 21x23
38. 33-29 24x33 39. 38x09 03x14 40. 35x13 +

In de diagramstand was nood aan 34. ... 13-18.

Diagram 12 : Boomgaars - Van Vloten 2-0

Een stand met een beperkt deeltje aan opblaasgehalte, maar we nemen hem erbij.

31. ... 20-25 ? 32. 27-22 18x27 33. 33-29 24x22 34. 34-30 25x34 35. 40x07 met winst voor wit

Diagram 13 : Bicmep - Conquistador 1-1

Een ontmoeting tussen programma's.

Ja, zover is het gekomen. We geven al commentaar op ontmoetingen tussen programma's.

20. ... 15-20 ?! 21. 37-32 ? 26x28 22. 18-12 17x08 23. 39-33 28x30
24. 35x02 10-15 ! en wit kan niet aan schijfverlies ontsnappen.

De symmetrie van de lijn 2-35 mét achterliggende schijven verplicht ons dit plaatje op te nemen.



In de oorspronkelijke diagramstand mocht zwart zelf uiteraard niet onmiddellijk 03-08 spelen omwille van dezelfde combinatie.

Diagram 14 : Tsjertok - Samochvalov 2-0

Een hele mooie. Getrapt.

28. ... 13-19 ? 29. 35-30 24x35 30. 36-31 26x46 31. 43-38 46x28 32. 33x15 23-28

Dat was de eerste fase.

In de partij kwam nu :

33. 49-43 01-07 ? **A** 34. 38-33 28-32 35. 34-30 ! **B** 25x23 36. 33-29 23x34 37. 39x30 35x24
38. 43-38 32x43 39. 44-39 43x34 40. 40x09 04x13 41. 15x04 13-19 42. 45-40 +

A Zwart had zich hier kunnen redden met :

33. ... 14-19 ! 34. 29-23 19-24 35. 23x32 24-29 36. 34x23 04-09 37. 15x13 08x37

en nu moet wit nauwkeurig spelen voor remise :

38. 38-32 37x28 39. 40-34 02-08 40. 43-38 08-13 41. 34-29 25-30 42. 29-23 28x19
43. 45-40 13-18 44. 40-34 =

B Hier komt het stukje opblaaskombinatie.

Diagram 15 : Sjkikin - Andreiko 2-0

25. ... 16-21 ? 26. 34-30 25x23 27. 24-20 14x25 28. 35-30 25x34 29. 40x16 17-22 (gedwongen)
30. 31-27 22x31 31. 33x22 01-06 32. 36x27 06-11 33. 43-38 12-17 34. 38-33 17x28
35. 33x22 03-08 36. 41-37 08-12 37. 39-33 13-18 38. 22x13 09x18 en zwart moet berusten in
schijfverlies +1 voor wit

Diagram 16 : Ganzorig - Schwarzman 0-2

Met zijn laatste zet 28. ... 17-22 bezegelt zwart het witte lot (wellicht wint ook wel 28. 27-31)

Wit kiest voor de meest voor de hand liggende zet : 34-30.

Met andere zette komt hij er uiteraard ook niet :

=> 29. 34-30 09-13 30. 30x19 13x24 31. 40-34 20-25 32. 29x20 18x40
33. 45x34 25x14 34. 26-21 27-31 35. 37x26 16x27 +

=> 29 34-30 09-13 30. 30x19 13x24 31. 37-32 22-28 32. 33x31 24x44
33. 32-27 **A** 18x29 34. 43-39 44x33 35. 40-34 29x40 36. 35x44 11-17 37. 38x29 02-07 +
A 33. 43-39 44x33 34. 38x29 12-17 35. 23x03 20-24 36. 29x20 15x24 37. 03x21 16x47 +
=> 29. 34-30 09-13 30. 30x19 13x24 31. 26-21 08-13 32. 21x32 22-28 33. 33x22 24x44
34. 32-27 18x29 35. 43-39 44x33 +

De partij nu :

29. 34-30 09-13 30. 30x19 13x24 31. 39-34 16-21 ! 32. 26x28 27-32 33. 38x27 20-25
34. 29x20 18x47 35. 20-14

Schwarzman houdt wel van een grapje en breidt er nog een vervolg aan :

35. ... 47-20 ! 36. 14-10 20-14 37. 10x19 08-13 38. 19x17 11x42 +

Diagram 17 : Dubois - Issalène 1-1

Wit heeft zopas een verre plus schijf bemachtigd. Zwart heeft als laatste zet 30. ... 21-27 gespeeld.
We geven eerst het verloop van de partij :

31. 29-23 ? 18x29 32. 33x24 (verplicht) 20x29 33. 34x23 17-21 34. 26x28 08-13 35. 19x17 11x35
en er werd remise overeengekomen.

Enkele andere witte antwoorden kunnen ook niet door de spreekwoordelijke beugel :

=> 31. 29-24 ? 20x29 32. 34x23 18x29 33. 33x24 17-21 34. 26x28 08-13
35. 19x17 11x35 en dit lijkt op remise af te stevenen.

=> 31. 47-42 18-23 32. 29x18 **B** 22x24 =
B 32. 19x28 25-30 33. 34x14 27-31 34. 36x18 12x45 en er zal nog een spannende strijd volgen die
wellicht remise wordt (bij het sterkste spel van beiden).

=> Helemaal verboden voor wit :

31. 38-32 ? 27x38 32. 33x42 17-21 33. 26x28 18-23 34. 29x18 12x32 35. 37x28 08-13
36. 19x08 07-12 37. 08x17 11x35 en zwart wint.

Aangewezen was :

31. 37-31 18-23 de enige 32. 19x28 25-30 33. 34x14 27-32 34. 38x18 12x43
35. 47-42 ! 08-13 **A** 36. 42-38 43x23 37. 40-34 en er kan niet getwijfeld worden aan het binnenhalen
van de buit voor wit.
A Wit kan nu geen damhalen : op 35. 43-48 komt 26-21 + en op 35.43-49 loopt wit naar dam

We hebben eigenlijk nog een zet niet behandeld : 31. 37-32. Die zet moet normaal ook tot winst
leiden. Het laat zich iets moeilijker bewijzen in rechtstreekse varianten.

Diagram 18 : Van Dijk - Lohuis 2-0

Wit zag zijn lokzet gretig aanvaard :

24. (34-30 !) 19-24 ? 25. 30x17 11x35 26. 37-31 ! 26x28 27. 27-21 16x27
28. 38-32 28x37 29. 42x04. Wit kon makkelijk de dam in veiligheid brengen en winnen.

Diagram 19 : Carle - Raphael 1-1

De goeie , ouwe tijd (en gemakkelijke) tijd.

16. ... 16-21 ? 17. 34-30 25x23 18. 31-26 20x29 19. 26x10 04-09 20. 33x24 15x04 +1

Diagram 20 : Dukel - Van der Sluis 2-0

28. ... 09-14 ? 29. 32-28 23x32 30. 34-30 25x23 31. 42-37 20x29 32. 37x06 +

Om de combinatie te vermijden kon zwart 12-17 of 03-08 spelen. Alle andere zetten verliezen. Ook 12-17 resulteert uiteindelijk in verlies !

Diagram 21 : Slavinkas - Lesjew 0-2

24. 34-30 ? 17-21 Maakt de baan vrij voor schijf 27
25. 28x26 27-32 26. 38x27 14-20 27. 25x23 18x49 28. 30x19 49x16. Zwart kan de dam in veiligheid brengen en wit maakt dan ook geen kans.

Diagram 22 : Patsjawitsjoes - Zeltsman 2-0

31. ... 19-24 ? 32. 35-30 ! 24x33 gedwongen 33. 39x28 08-13 A 34. 34-29 25x23 35. 28x08 +

A De opblaaszet dient hier om de mogelijke gaten in de winstvoering te dichten

=> 33. ... 14-19 34. 28-23 19x37 35. 42x31 21x32 36. 30-24 20x29 37. 34x14 +

=> 33. ... 08-12 34. 28-22 +

=> 33. ... 17-22 34. 26x17 22x31 35. 36x27 11x31 36. 30-24 20x29 37. 34x03 09-13

38. 03x20 15x24 39. 42-37 31x42 40. 48x37 +

Diagram 23 : Karp - Goichman 1-1

Een doorbraak met enige komplikaties en waar wit de draad kwijtraakte.

We volgen eerst het partijverloop :

23. 34-30 ! 25x23 24. 22-18 13x22 25. 37-31 26x37 26. 32x41 23x32 27. 38x07

Een doorbraak ten koste van slechts één schijf. Daar kan gewoon niks mee lopen, nietwaar ?
Zie diagram 1 verderop.

27. ... 21-26 Wit heeft nog geen dam , maar zwart treft al schikkingen voor de vangstelling

28. 41-37 Wit wacht nog even van dam te nemen (en trotseert daarmee een ongeschreven regel ...) En treft blijkbaar al tegenmaatregelen door de afruil via 37-31 mogelijk te maken.

28. ... 03-08 29. 07-01 08-13 ! Behalve de mogelijkheid om de witte dam af te nemen creëert zwart ook de dreiging om zelf dam te nemen. Dit scheidt niet echt een probleem voor wit :

30. 40-34 02-07 31. 01x21 26x17 =

30. 01-34 ? Wit raakt de draad kwijt 02-07 !

31. 34x01 24-30 32. 35x24 20x49 33. 40-35 49x40 34. 35x44 19-24 ! en wit kan aan schijfverlies niet meer ontsnappen.

35. 39-34 13-18 36. 01x20 15x24 en zwart staat met een +1. Ondanks dit liep de partij later remise.

Diagram 1

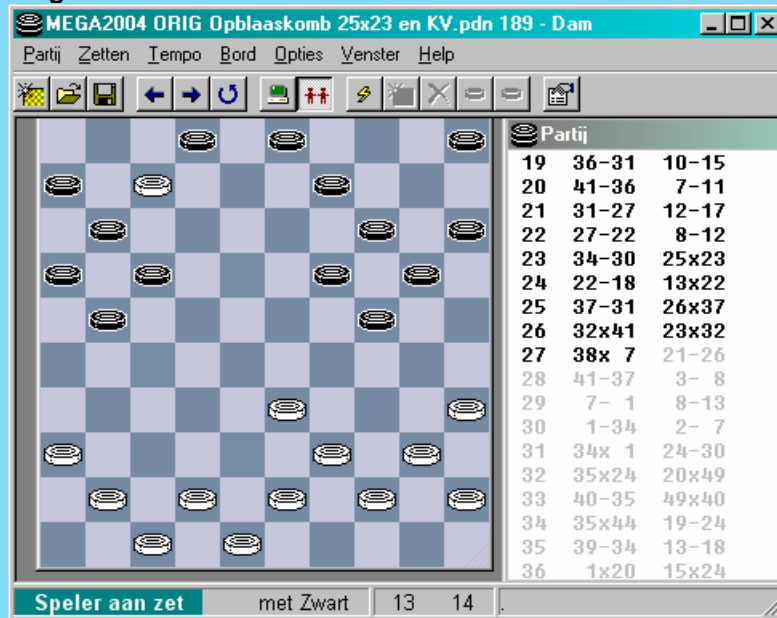

Vanuit diagram 1 geven we ook eens het verloop door de bril van Dam2.2 :

27. (38x07) 09-13 28. 40-34 20-25 29. 34-30 25x34 30. 39x30 13-18 31. 42-38 02-08
32. 07-01 03-09 33. 01x20 14x34 34. 44-40 =

Besluit : na 08-12 was er niks aan de hand voor zwart.

Diagram 24 : Katz - Swizinski 2-0

Een erg lichte vorm van de combinatie :

24. ... 14-19 ? 25. 23x14 09x20 26. 32-28 21x23 27. 29x07 en wit won zij het na nog even tegenstribbelen van zijn opponent.

--- o - O - o ---

Diagram 25 : Van Tilborg - Wemer 1-1

24. 37-31 ? 26x37 25. 32x41 21x23 26. 33-29 24x33 27. 39x10 +
Een hielslagje met licht opblaasgehalte.

Wit liet de partij later nog remise lopen.

Diagram 26 : Eektimmerman - Schaap 0-2

Met een schijf minder moet men niet (altijd) wanhopen :

50. 40-35 ? 32-38 51. 42x33 07-11 52. 16x07 12x01 53. 21x23 19x48 en zwart won.

Diagram 27 : Van Adrichem - Sjatsov 0-2

41. 28-22 ? 24-30 42. 35x33 12-17 43. 21x23 19x50 +

Kort van stof zullen we maar zeggen.

Diagram 28 : Kloosterziel - Kleinrensink 2-0

We bevinden ons volop in de opening en zwart gaat al in de fout :

08. ... 11-17 ? 09. 28-23

Introduceert de welbekende dreiging 23-19 en 32-27. Alleen 13-19 kan dit pareren.

09. ... 13-19 10. 31-27 19x28 11. 33x11 06x17 ? A 12. 37-31 26x28

13. 38-33 21x32 14. 33x11 24x33 15. 39x37 09-13 16. 37-31 en het mag duidelijk zijn dat dit (op termijn) een schijf kost.

A Zwart had zich alsnog schijfverlies kunnen besparen :

11. ... 24x33 12. 39x28 06x17 13. 27-22 18x27 14. 37-31 26x37 15. 42x11 21-27

16. 32x21 16x27 17. 41-37 07x16 18. 37-31 09-13 19. 31x22 12-18 20. 46-41 18x27

21. 41-37 08-12 22. 48-42 02-08 23. 37-31 12-18 24. 31x22 18x27 25. 0 42-37 08-12 en de stand blijft materieel gelijk. Wit heeft echter wel voordeel : makkelijker spel en het overwicht op de linker bordrand (gezien vanuit het witte standpunt).

Diagram 29 : Nijhof - Van der Nap 0-2

43. 35-30 ? 19-24 44. 30x28 15-20 45. 25x05 13-19 46. 05x23 18x47 en door de moeilijke opstelling van de witte schijven won zwart vrij makkelijk.

Diagram 30 : Preuter - Huls 1-1

Niet zo'n makkelijke vraag.

=> In de partij ging het duidelijk fout met 38-33 :

35. 38-33 ? 35x44 36. 39x50 23-28 37. 32x23 13-19 38. 23x14 03-08 39. 14x12 07x36 met een gewonnen stand. Zwart kon die echter niet verzilveren.

=> Eveneens geen goeie voortzetting , maar moeilijker te zien :

35. 40-34 ? 35-40 36. 34-29 23x34 37. 39x30 25x34 38. 38-33 A 07-11 39. 32-27 13-19

40. 26-21 11-16 41. 31-26 09-13 42. 33-28 34-39 43. 43x34 40x29 44. 22-17 29-34

45. 48-43 19-24 46. 43-38 34-39 47. 45-40 24-29 en zwart gaat winnen.

A 38. 43-39 34x43 39. 48x39 09-14 40. 45x34 13-18 41. 22x13 14-19 42. 13x24 20x40
Dezelfde **dreiging** beheerst ook volledig de hoofdvariant.

=> Het goede antwoord op de vraag luidde dan ook : 48-42. Er kan bijvoorbeeld uitkomen :

35. 48-42 35x33 36. 38x18 03-08 37. 32-28 en schijf 18 kan niet met succes worden aangevallen.

Diagram 31 : Tielrooy - Van Dijk 1-1

De opgave boven het diagram zette u wellicht op het verkeerde been.
Het hierna volgende partijvervolg wint niet :

39. ... 14-20 40. 32-27 21x23 41. 33-28 20x29 42. 28x08 17-21 ! 43. 26x28 07-12
44. 08x17 11x33 en hoewel uiteraard erg voordelig kan het ontstaan 4 om 4 eindspel niet gewonnen worden. Het opblaasmechanisme als redding voor zwart dus.

De winst in het diagram voor wit gebeurt via gekende positionele paden, steunend op de zwakke en **deels verlamde rechtervleugel** van zwart :

40. 45-40 20x29 41. 33x24 22x33 42. 38x29 07-12 43. 29-23 11-16 44. 32-28 ! 21-27
45. 40-34 16-21 46. 34-29 06-11 47. 43-39 en de rest wijst zichzelf wel uit.

Diagram 32 : Cazemier - Biagianti 2-0

Zwart heeft eigenlijk maar één korrekte zet : 23-29. In de partij kwam er :

42. ... 02-07 43. 37-31 26x28 44. 33x13 19x08 45. 40-34 21x32
46. 34-30 25x34 47. 39x37 +1 voor wit

De andere zetten in vogelvlucht :

=> 42. ... 02-08 43. 37-31 +

=> 42. ... 14-20 43. 40-34 ! +

Diagram 33 : Barten - Snijder 2-0

13. ... 20-25 ? 14. 30-24 19x30 15. 28x19 13x24 16. 37-31 26x28 17. 33x04 21x32
18. 40-34 11-17 19. 34-29 24x33 20. 39x37 8-13 21. 04x11 06x17 22. 35x24 +

Diagram 34 : Sterrenburg - Baksoellah 2-0

29. ... 14-19 ? 30. 33-28 19x39 31. 28x19 13x24 32. 37-31 26x28
33. 48-43 39x37 34. 41x05 ! en zwart gaf op.

Diagram 35 : Baerends - De Rooij 2-0

17. 28-23 19x28 18. 33x11 06x17 ? **A** 19. 37-31 ! 26x28 20. 38-33 21x32 21. 33x11 24x33
22. 39x37

De schijf op 11 staat onaantastbaar. We volgen nog even , zonder commentaar, tot de plusschijf uitkristalliseert.

22. ... 13-18 23. 44-39 14-19 24. 36-31 10-15 25. 11-06 09-13 26. 31-27 07-11

27. 06x17 08-12 28. 17x08 03x12 +1 voor wit.

A Wanneer zwart anders slaat blijft de stand gelijk, wit houdt er wel een KVO aan over.
17. 28-23 19x28 18. 33x11 24x33 19. 39x28 06x17 20. 37-31 26x37
21. 42x31 07-12 22. 31-26 met licht voordeel voor de witte kleur.

Diagram 36 : Croonen - Cillessen 1-1

Deze titel hadden we nog niet gehad 😊.

Voor een goed begrip. Zwart stelt zijn tegenstander dus in staat een foute lokzet te doen ... Een beetje moeilijk om uit te leggen ...

13. ... 24-29 ! 14. 33x24 20x29 15. 40-34 ? 29x40 16. 35x44 14-20 17. 25x14 19x10
18. 28x19 13x35 19. 37-31 26x28 20. 27-21 16x27 21. 38-32 27x38 22. 42x02 11-16
23. 02x11 6x17 +1 voor zwart die wel de partij niet won.

- - - - - o - O - o - - - - -

Deel 10 - Enkele zelfgemaakte standen

In dit hoofdstukje , en enigszins als afsluiting , vindt u dus enkele zelfgemaakte standen.

Enkele ervan vonden hun inspiratie bij het grasduinen in de database. Andere ontstonden door gewoon eens te proberen.

De lat wordt niet te hoog gelegd. Er worden niet getracht naar mooi afgewerkte problemen. Het bekomen van één enkele finesse of bepaald detail wordt voldoende geacht om het op te nemen. Uiteraard binnen het kader van de opblaaskombinatie.

Er wordt ook geen indeling aangehouden. Alles staat kriskras door mekaar.

- - - - - o - O - o - - - - -

Wit wint

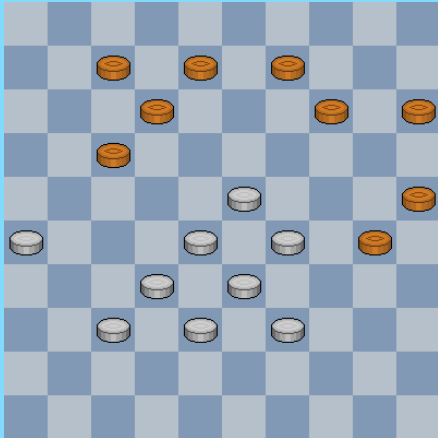

1

Wit wint

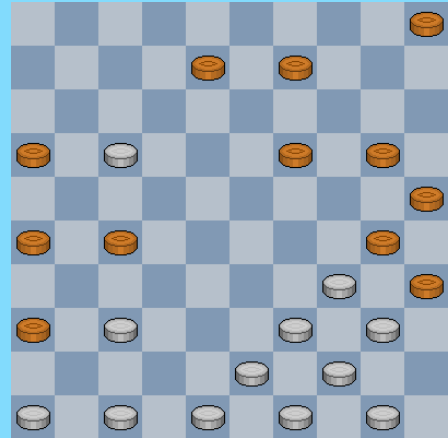

4

Wit wint

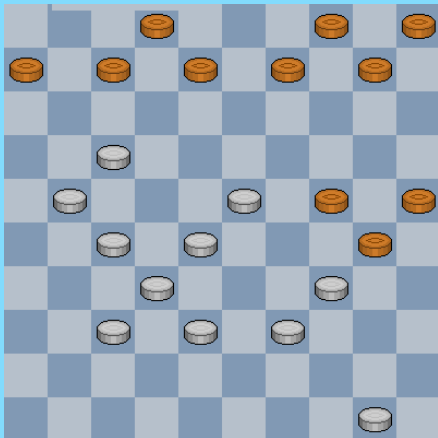

2

Wit wint

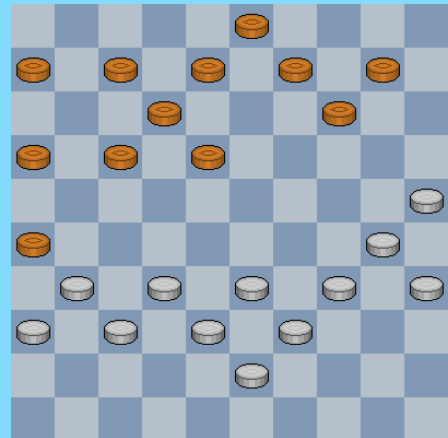

5

Wit wint

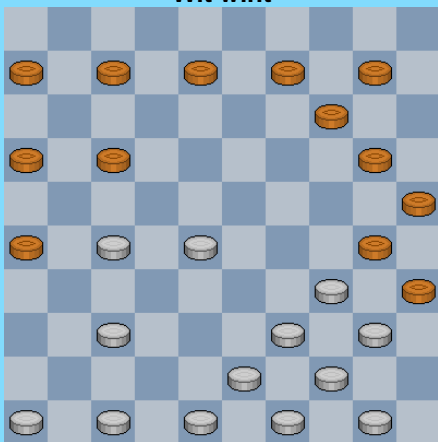

3

39-33 ?

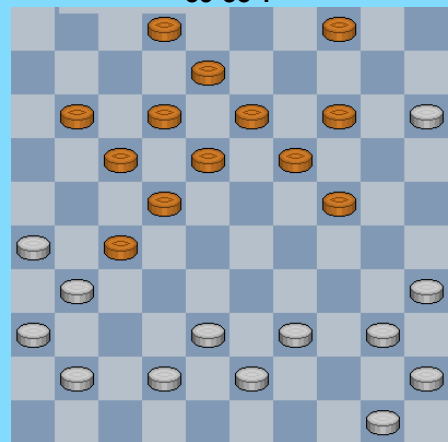

6

31-26 ?

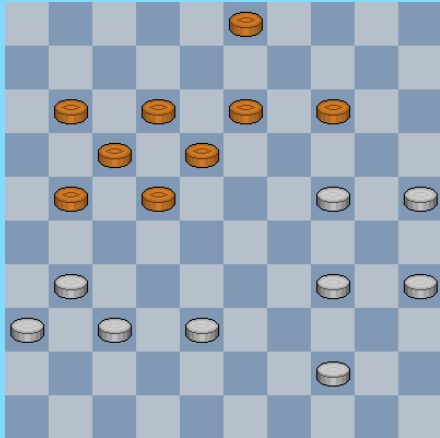

7

45-40 ?

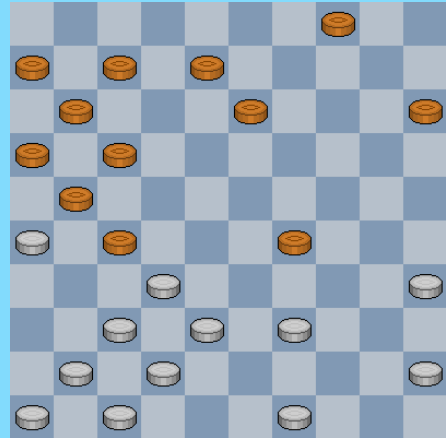

10

34-30 ?

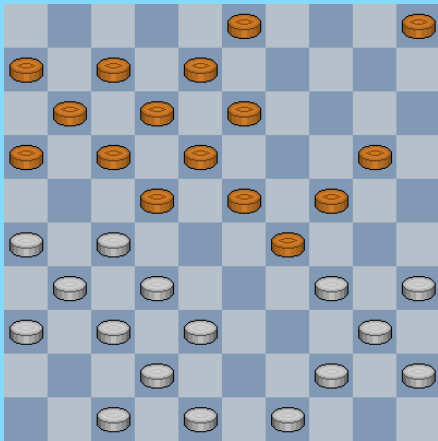

8

18-23 ?

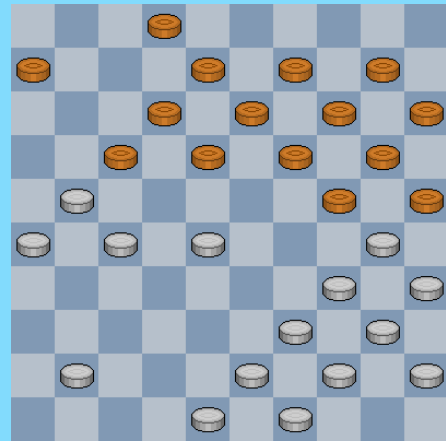

11

Wit wint

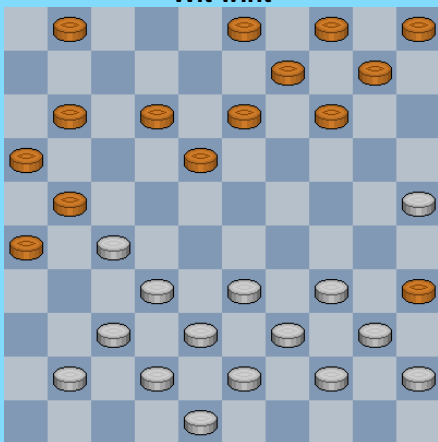

9

27-21 ?

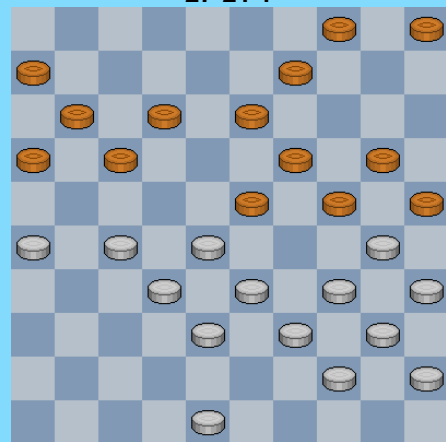

12

27-21 ?

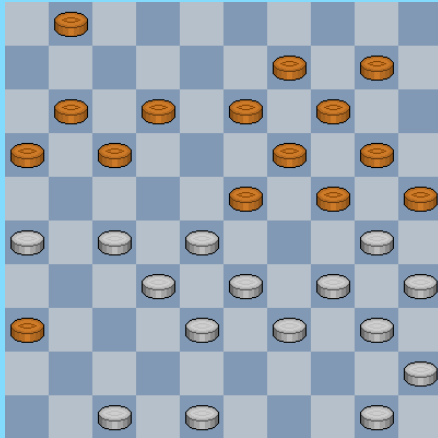

13

17-22 ?

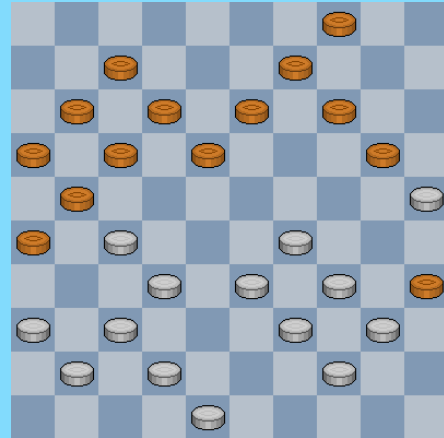

16

41-37 ?

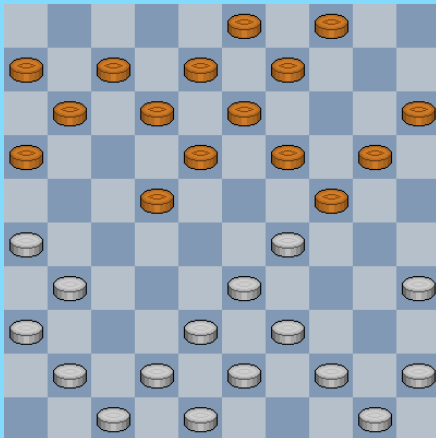

14

Mag zwart combineren ?

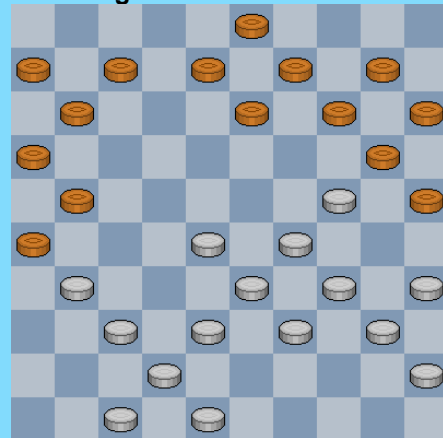

17

Wit wint

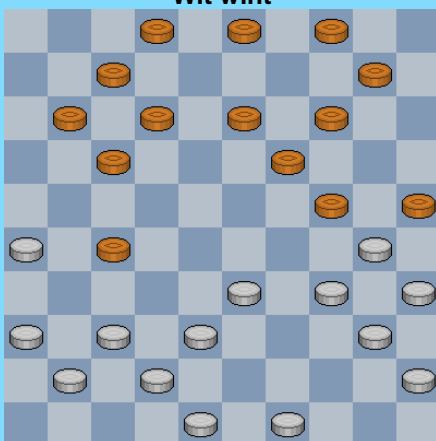

15

Zwart wint

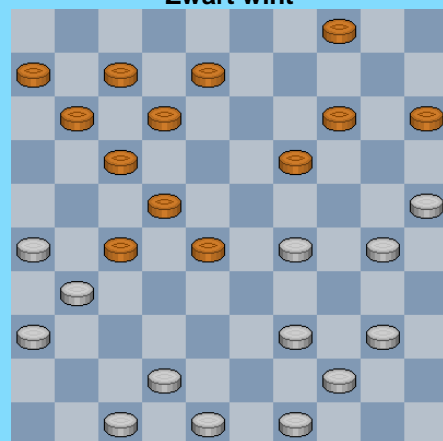

18

23-28 ?

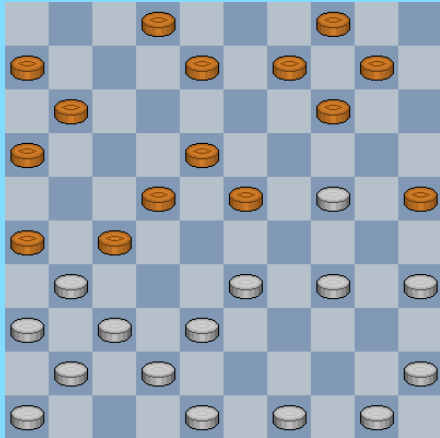

19

Wit wint

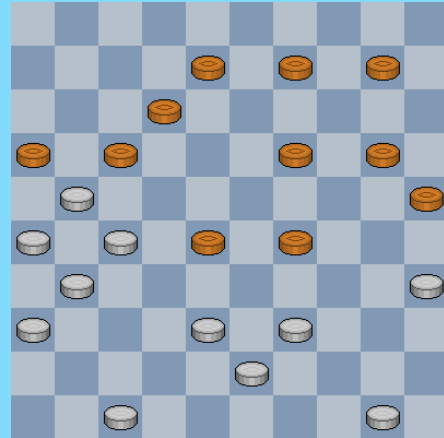

22

Wit kiest de juiste weg naar Rome...

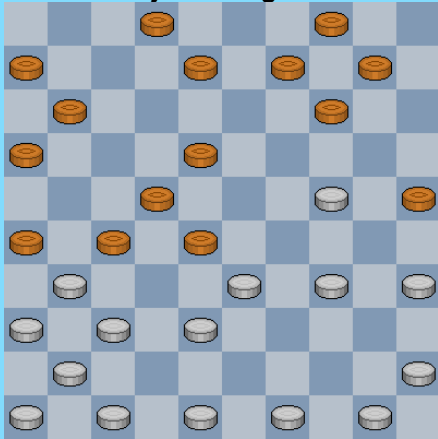

20

Wit wint

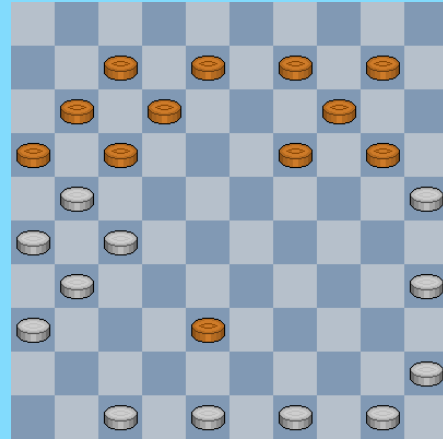

23

Zwart wint

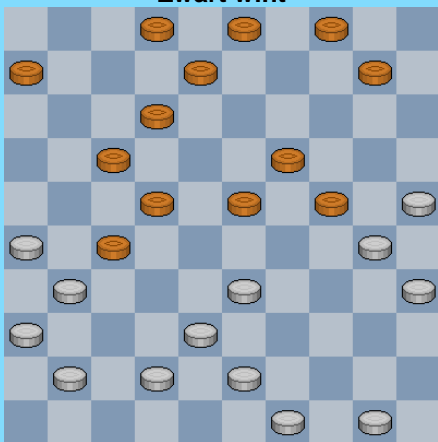

21

Wit wint

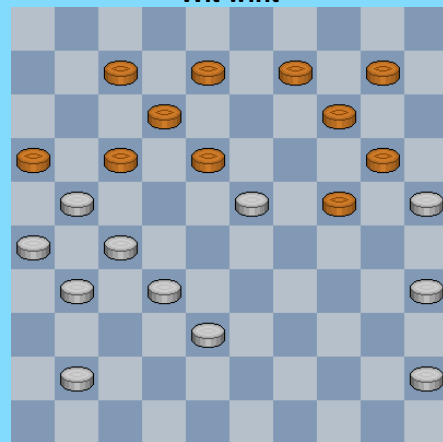

24

24-30 ?

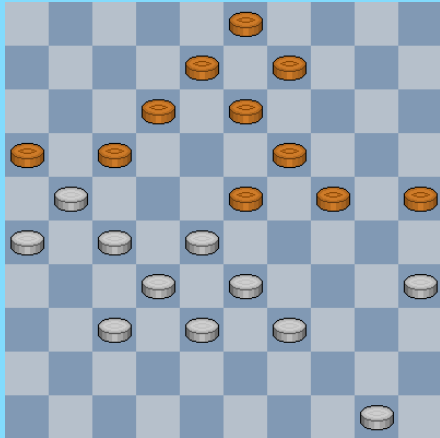

25

Wit wint

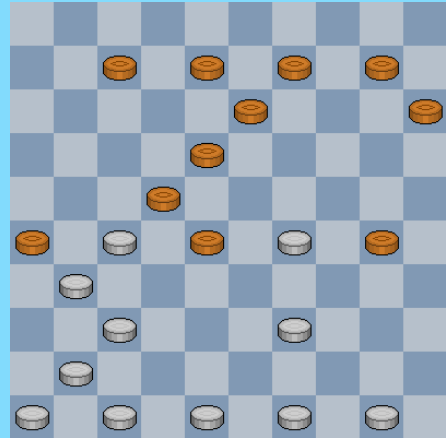

28

21-27 ?

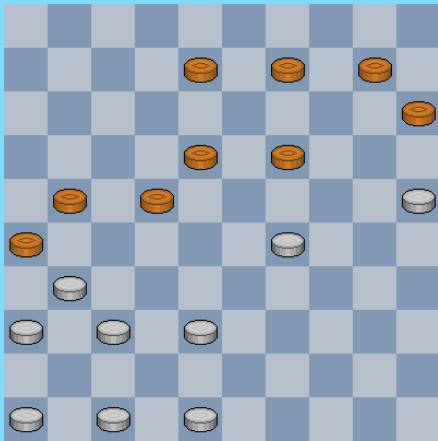

26

Wit wint

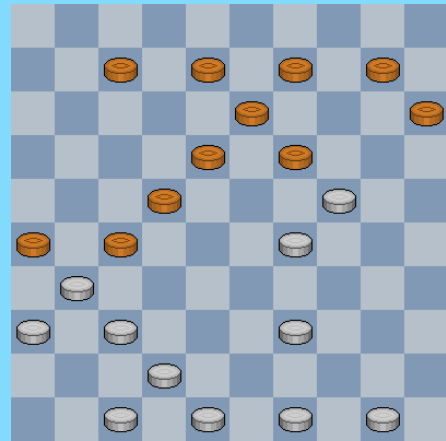

29

Hoe combineert zwart ?

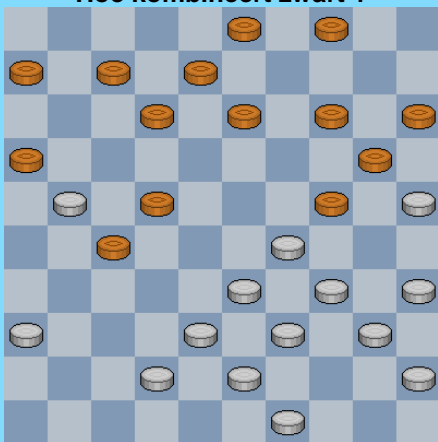

27

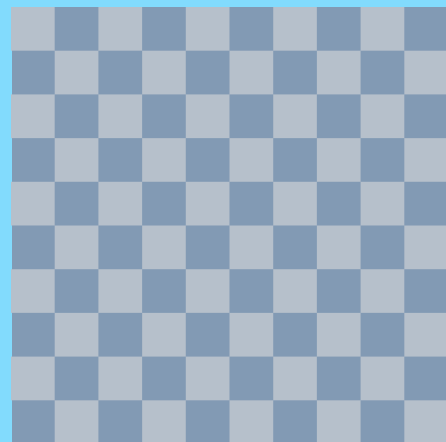

30

Oplossingen

Diagram 1

1. 29-24 30x19 2. 26-21 17x26 3. 28-22 19x17 4. 37-31 26x28 5. 33x04

Er kan nog volgen :

5. ... 25-30 6. 04-13 **A** 30-35 7. 39-34 14-20 8. 34-30 35x24 9. 13x35 +
A ook 6. 39-34 30x39 7. 04-22 **!** wint makkelijk

Diagram 2

1. 17-11 06x26 2. 27-21 26x17 3. 28-22 17x19 4. 39-33 30x28 5. 32x01

De overblijvende stelling moet met nog enige omzichtigheid behandeld worden maar wit komt wel tot winst. Een willekeurige variant :

5. ... 10-15 6. 01-06 04-09 7. 37-32 09-14 8. 32-27 24-30 9. 27-21 02-07
10. 06-44 30-34 11. 21-16 15-20 12. 44-22 07-12 13. 22-04 20-24 14. 16-11 12-17
15. 11x22 34-40 16. 22-18 40-45 17. 18-12 25-30 18. 12-08 14-20 19. 04-15 +

Diagram 3

De zwarte stelling vertoont enige gruyère kenmerken.

1. 28-22 17x28 2. 37-31 26x37 3. 27-22 28x17 4. 39-33 30x28
5. 48-42 37x39 6. 44x24 **A** 35x44 7. 50x39 +

A Er komt enig telwerk aan te pas , wit slaat wel degelijk **acht** schijven.

De beste momenten bevinden zich bij het ontruimen van veld 39 en het laten passeren van zwart op 47 zonder echter "dam" aspiraties te hebben.

Diagram 4

Het diagram vertoont familietrekjes met diagram 3. Ze werden ook in één ruk geboren. We hebben hier zowaar een **dubbele opblaaskombinatie** of althans het dubbele gebruik van het karakteristieke geven van twee schijven.

1. 39-33 30x28 2. 44-39 35x33 3. 47-41 36x47 4. 17-11 16x07
5. 48-42 47x38 6. 43x01 27-31 7. 37-32 31-36 8. 01-34 05-10
9. 34-48 en wit zal winnen

Diagram 5

Er wordt eerst een schijf op 25 geplaatst.

1. 25-20 14x25 2. 34-29 25x23 3. 32-28 23x41 4. 36x47 26x37 5. 38-32 37x28
6. 33x15 +

Diagram 6

Nog een kleine variatie op de slagzet van Casaril uit het BK 2009.

1. 39-33 **?** 24-29 2. 33x24 19x30 3. 35x24 22-28 4. 31x33 13-19 5. 24x22 17x46 +

Diagram 7

1. 31-26 ? 21-27 2. 37-31 22-28 3. 31x33 13-19 4. 24x22 17x50 +

Diagram 8

1. 34-30 ? 22-28 2. 30x19 23x14 3. 32x34 17-21 4. 26x17 12x41
5. 42-37 41x43 6. 49x38 +1 voor zwart

Diagram 9

1. 32-28 21x23 2. 34-30 35x24 3. 33-29 24x33 4. 39x06 +

Diagram 10

1. 45-40 ? 17-22 2. 26x28 27-31 3. 37x26 16-21 4. 26x17 11x44 +

Diagram 11

1. ... 18-23 ? 2. 27-22 23x32 3. 22x11 06x17 4. 34-29 25x23 5. 43-38 32x34
6. 40x07 02x11 7. 21x03 +

Diagram 12

1. 27-21 ? 16x27 2. 32x21 23x43 3. 34-29 25x23 4. 48-42 43x34 5. 40x16 09-14 !
6. 21x12 13-18 7. 12x23 19x50 8. 26-21 50-33 9. 42-37 +

Diagram 13

1. 27-21 ? 16x27 2. 32x21 23x43 3. 34-29 25x23 4. 50-44 A 43x34
5. 40x16 13-18 6. 21x23 19x50 +

A Zwart heeft geen enkele goede "tempozet" :

=> 4. 47-42 43x34 5. 40x16 10-15 6. 21x12 24-30 7. 35x24 20x47 +

=> 4. 48-42 43x34 5. 40x16 10-15 6. 21x12 36-41 7. 47x36 24-30 8. 35x24 20x47 +

Diagram 14

Een mini combinatie gekoppeld aan een mini opblaaseffekt :

1. 41-37 ? 16-21 2. 26x28 18-23 3. 29x18 12x41 4. 35-30 24x35
5. 42-37 41x32 6. 38x27 +1

Diagram 15

1. 34-29 A 25x23 2. 33-29 23x34 gedwongen 3. 40x18 12x23

Het materiaal blijft na deze fase nog even gelijk, maar nu wint wit een schijf :

4. 37-32 07-12 5. 32x21 11-16 6. 41-37 16x27 7. 37-32 +1

A Wit kan ook als volgt te werk gaan :

1. 37-32 11-16 2. 32x21 16x27 3. 34-29 25x23 4. 33-29 23x34 5. 40x18 12x23 6. 41-37 en schijf 27 gaat verloren.

Diagram 16

1. ... 17-22 ? 2. 32-28 ! 21x23 3. 34-30 ! 23x43 A 4. 48x39 35x24 5. 33-29 24x33
6. 39x10 04x15 7. 25x03 11-17 8. 03x21 16x27 +1 voor wit

A 3. ... 23x45 4. 48-43 ! 35x24 5. 44-40 45x34 6. 39x06 07-11 7. 06x28 en opnieuw +1 voor de witte kleur.

Diagram 17

Zwart kan best niet doorbreken naar 43

1. ... 21-27 ? 2. 31x22 11-17 3. 22x02 08-12 4. 2x19 14x43

Wit kan nu onmiddellijk het evenwicht herstellen door 42-38 maar heeft nog beter :
5. 34-30 ! 25x23 6. 37-32 20x27 7. 42-37 43x34 8. 40x07 en wit wint.

Diagram 18

1. ... 28-33 2. 29x38 17-21 3. 26x28 04-10 4. 31x22 19-24
5. 30x19 14x45 6. 44-40 45x34 7. 49-44 + voor zwart

Diagram 19

1. ... 23-28 ? 2. 34-29 28x39 3. 24-19 14x34 4. 37-32 26x28 5. 48-43 39x37
6. 41x05 22-28 7. 05x21 16x27

Wit zal nu schijf 34 veroveren. Deze stand tot winst voeren moet echter niet als een evidentie beschouwd worden. We geven slechts enige zetten.

8. 50-44 11-17 9. 49-43 02-08 10. 35-30 04-10 11. 30x39.

Diagram 20

Bij de formulering van de opgave werd gebruik gemaakt van een spreekwoord. In omzwachtelde termen dan nog. De opgave kan dan ook niet als gemakkelijk omschreven worden.

Alle wegen leiden naar Rome. Oftewel : vaak bestaat er meer dan één weg naar doel. Hier was Rome veld 5 waar wit op dam kan komen. Niet alle wegen blijken echter goed berijdbare heirbanen 😊.

Er zijn liefst drie manieren waarmee wit kan op dam komen :

=> De eerste wint niet :

1. ... (23-28) ? 2. 34-30 25x34 3. 49-43 28x39 4. 24-20 14x25 5. 37-32 26x28
6. 48-42 39x37 7. 41x05 22-28 8. 05x21 16x27 en de stand lijkt misschien wel voordelig maar van winst kan geen sprake zijn.

=> De tweede manier komt dicht bij de winst, maar biedt geen zekerheid :

1. ... (23-28) ? 2. 34-30 25x34 3. 47-42 28x39 4. 24-20 14x25 5. 37-32 26x28
6. 48-43 39x37 7. 41x05 34-39 !

Dam2.2 vindt nu het volgende plan (heeft u een beter ?) voor wit :

8. 05-37 39-43 9. 37-26 43x32 10. 35-30 ! 25x34 11. 26-17 34-39 12. 17x37 27-32

13. 37x44 11-17 14. 44x11 06x17 en wit heeft een plusschijf. De vraag blijft natuurlijk of dit wel wint. We vrezan er een beetje voor.

=> Maar geen nood. Hier komt de derde en goede dam :

1. ... (23-28) ? 2. 34-30 25x34 3. 49-43 28x39 4. 24-20 14x25 5. 38-33 ! 39x28
6. 37-32 ! 27x49 7. 50-44 49x40 8. 35x44 26x37 9. 41x05 34-40 10. 45x34 04-10
11. 05x17 11x22.

We eindigen opnieuw met een plusschijf voor wit. De overblijvende stand laat deze keer echter nauwelijks winsttwijfels toe.

Diagram 21

1. ... 17-21 2. 26x28 23x32 3. 31x22 10-14 4. 38x27 12-18 5. 22x13 14-20
6. 25x23 08x46 7. 30x19 46x05 +

Diagram 22

Dit diagram en het volgende zijn duidelijk geïnspireerd door de partij Bronstring - Greveraars.

1. 27-22 ! 16x18 2. 26-21 17x37 3. 47-42 37x48 4. 39-34 48x30
5. 35x02 over (nog rap even tellen 😊) 9 schijven

Diagram 23

1. 27-22 ! 16x18 2. 26-21 17x37 3. 49-43 38x49 4. 48-42 37x48
5. 50-44 49x40 6. 45x34 48x30 7. 35x02 +

Diagram 24

Wit maakt eerste de opsluiting "volledig" door een schijf op 36 te plaatsen.

1. 41-36 ! 18x29 2. 27-22 16x18 3. 35-30 24x35 4. 38-33 29x27 5. 31x24

Het kan bijvoorbeeld als volgt verder gaan :

5. ... 18-22 6. 24-20 14-19 7. 20-15 22-28 8. 15-10 19-24 9. 10-04 24-29
10. 25-20 28-33 11. 20-14 33-39 12. 14-09 39-44 13. 09-03 44-50 14. 03x21 +

Diagram 25

1. ... 24-30 ? 2. 35x24 19x30 3. 28x19 13x24 4. 27-22 16x18 5. 26-21 17x26
6. 37-31 26x28 7. 33x04 30-35 8. 04-15 en wit zal het eindspel winnen

Bijvoorbeeld :

8. ... 24-30 9. 15-29 12-17 10. 29-23 03-09 11. 39-33 17-21 12. 38-32 08-13
13. 50-44 21-26 14 32-27 + voor wit

Diagram 26

1. ... 21-27 ? 2. 37-32 26x28 3. 36-31 27x36 4. 47-41 36x47 5. 29-24 47x20 6. 25x05 +

Diagram 27

Zwart heeft meerdere mogelijkheden :

=> 1. ... 07-11 2. 21x32 14-19 3. 25x23 22-28 ? 4. 33x22 24x44 5. 23-18 12x23
6. 22-17 11x22 7. 43-39 44x33 8. 38x27 en wit wint

=> 1. ... 07-11 2. 21x32 14-19 3. 25x23 24-30 ? 4. 34x25 22-28 5. 33x22 12-18
6. 23x12 8x48 7. 39-34 48x30 8. 25x34 en wit heeft een plusschijf.

=> 1. ... 07-11 2. 21x32 14-19 3. 25x23 24-30 4. 34x25 22-28 5. 33x22 15-20
6. 25x14 12-18 7. 23x12 08x48 en zwart kan zeker niet hopen op een overwinning met drie schijven minder.

=> De enige korrekte manier komt hier :

1. ... 07-11 2. 21x32 24-30 3. 35x24 14-19 4. 25x23 22-28
5. 33x22 12-18 6. 23x12 08x48 en zwart kan met twee schijven minder aan het werk gaan voor de afwerking.

Diagram 28

1. 39-33 28x39 2. 37-32 26x28 3. 48-42 22x31 4. 49-43 39x37 5. 41x05 +

Diagram 29

1. 37-32 ! 26x28 2. 48-43 ! 19x30 3. 36-31 27x36 4. 47-41 36x38 5. 43x05 +

- - - - - o - O - o - - - - -

Deel 11 - Komponisten aan het werk (partijchtig)

In dit hoofdstukje komen een twaalfstal standen - beperkt tot de partijachtige standen - waarin de opblaaskombinatie hoogtij viert. Of toch alleszins aan bod komt.

Een veredelde versie van deel 10 zeg maar. Eveneens zondert indeling , kriskras dooreen.

Althans zo zou dat idealerwijze moeten geweest zijn. Gezien ik momenteel niet over de database beschik van de (100.000) problemen , die mogelijks in 2010 uitkomt , blijft dit hoofdstukje dus leeg, oningevuld en onafgewerkt. Een **onvoltooid** element in het PDFje zeg maar. Niet een echte ramp, daar een nieuwe release erg doenbaar blijft. Voor de volledigheid herhaal ik wel dat de bedoeling van dit PDFje blijft om het te beperken tot één release. Maar niemand kent de toekomst.

- - - - - o - O - o - - - - -









Een tweede PDFje - Nabeschouwingen

Dit PDFje wordt dus zowaar PDFje nummer twee. Het begin van een (kleine) reeks ?

Men zegt wel eens dat het realiseren van nummer twee van iets moeilijker blijkt dan de eerste creatie. En daar kunnen redenen voor worden aangebracht. In het bijzonder dit : in de nummer één heeft men zoveel gelegd dat men een beetje moe is , men heeft geen inspiratie of frisheid, het nieuwe gaat er af , enz...

In dit geval heb ik er niet (al te) veel last van gehad. Inderdaad het **grasduinen** verloopt toch wel iets vlotter dan het maken van **analyses**. Dat lijkt normaal. De taak woog hier beduidend minder zwaar, de opdracht was minder omvattend. Alhoewel. Bepaalde fragmenten namen de vorm aan van analyses en verder mag moet ook het volume vermeld worden. U treft zowat **700 diagrammen** aan in dit tweede PDFje. Niet niks dus.

Er is ook bewust gekozen voor een minder grote verscheidenheid (zij het van stijlen , diagrammen , medewerkers, andere onderwerpen, foto's). Een sobere outlook dus.

De combinaties / opgaven werden uiteraard ruim opgevat. De opgaven moet niet altijd luiden "wit speelt en wint" . In de vorm van **damafnames** ontdekte ik bovendien een aardige diversifikatie die toch naadloos aansluit bij het onderwerp.

Voor zover ik weet bestond er nog geen boek of typische literatuur ten aanzien van wat ik in de tekst steeds de opblaaskombinatie heb genoemd. We begaven ons dus een (heel klein) beetje op **onontgonnen terrein**. Het geeft toch altijd een iets ander gevoel daarover te schrijven dan pakweg over een meer klassieke combinatie.

Allicht kan nog iets meer structuur worden aangebracht (naar de plaatsen op het bord toe waar de combinatie kan worden uitgevoerd). Maar goed , er moet nog wat overblijven voor later ook. En er blijft nog wel wat over. Zo bijvoorbeeld bevatten de behandelde types standen het opblaasmechanisme als hoofdmotief. Maar in vele combinaties op het bord kan het ook voorkomen als hulpmiddel in de combinatie.

PDFje nummer twee zit er dus op. Het wordt dan ook **brainstormen** over nummer drie (als die er komt natuurlijk ☺). Op dit ogenblik heb ik wel enkele ideeën zonder een vaste keuze gemaakt te hebben.

Oh ja , juist zoals bij het eerste PDFje spreek ik hier ook wel van Release 1.0. Dit moet enigszins pro forma gelezen worden. Normaal gezien komt er geen Release 2.0. Maar een mens weet nu eenmaal nooit.

- - - - - o - O - o - - - - -

Spelregels

Dit PDFje richt zich niet tot beginners. Gezien echter iedereen met dit PDFje kan kennismaken en het verder kan downloaden (ook de niet-dammers) willen we toch heel summier (en onofficieel) de spelregels vermelden.

Wie weet kan dit leiden tot de groeiende **schare damliefhebbers**. Grapje hoor. Overigens niet onjuist indien ook maar 1 extra damminnend iemand de schare vervoegt.

Dammen wordt gespeeld op een bord met 50 donkere en 50 lichte velden. Alleen de donkere velden worden gebruikt. Links onder ligt een donker veld.

Wit en zwart beginnen met ieder **20 schijven** en doen om de beurt een zet. Wit begint. Hier ziet u de beginstand van een partij.

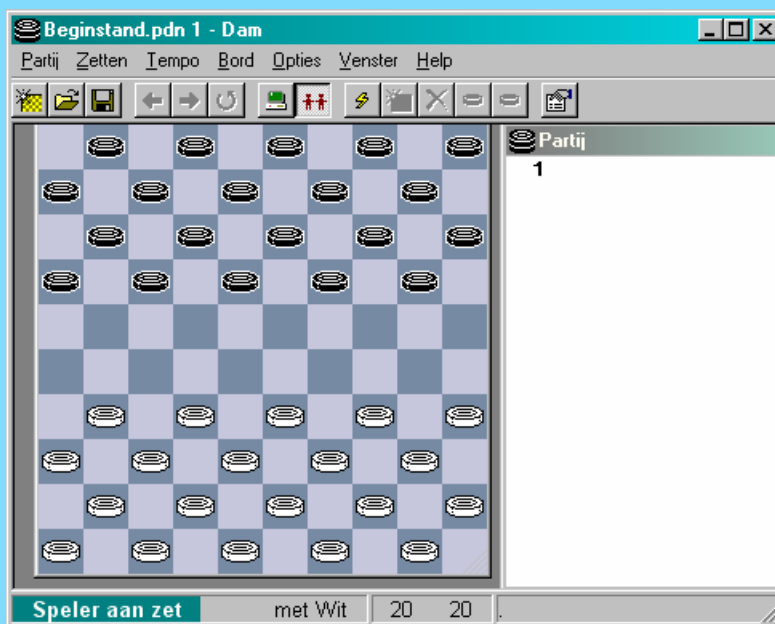

De velden zijn genummerd, hetgeen **notatie** toelaat. Hieronder een diagram met de **veldnummers** (gaande van 1 tot 50)

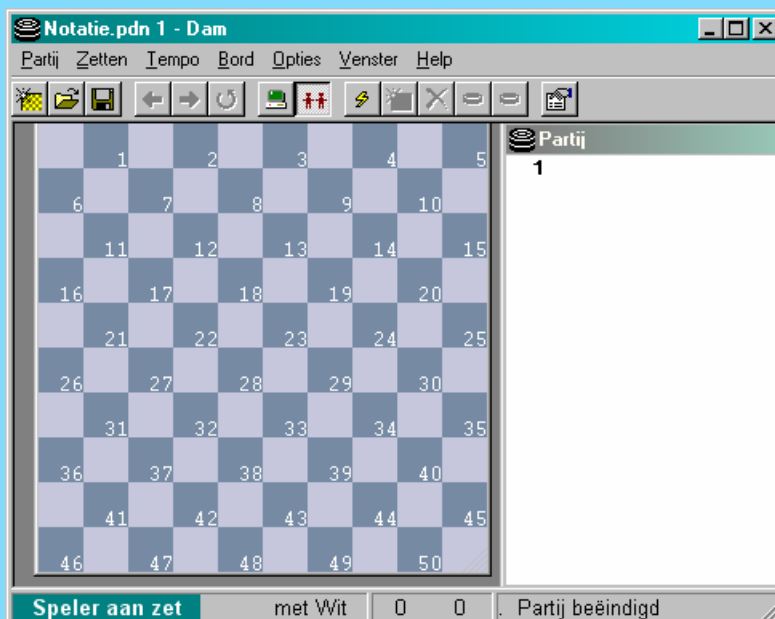

Als een kleur aan zet is, mag en moet men een schijf schuin naar voren schuiven naar het direct aangrenzende donkere veld. Men kan alleen **vooruit** zetten en **niet naar achter**.

De verplaatsing van een witte schijf van 46 naar 41 wordt genoteerd als volgt : 46-41

Slaan is verplicht zowel vooruit als achteruit. Meerslag gaat voor. Als men dus de keuze heeft om bijvoorbeeld zowel twee stukken enerzijds als een stuk anderzijds te slaan moeten de twee stukken geslagen worden (een stuk staat zowel voor een schijf als voor een dam).

Het slaan wordt genoteerd als volgt : 46x37. Hierbij slaat de witte schijf op 46 een zwarte op 41 en komt terecht op veld 37.

Een schijf die de overkant bereikt wordt een **dam** (dubbele schijf).

Een dam is een machtig stuk : het bestrijkt niet een veld maar een ganse **diagonaal** , **zowel vooruit als achteruit**.

Bij het slaan kan de dam van richting veranderen op elk open veld na de schijf (en dus niet noodzakelijk na het eerste veld). De meerslagregels blijven dezelfde ook voor een dam.

Opmerking : als bij het slaan met een schijf de damlijn gepasseerd wordt en men stopt er niet (met andere woorden de slag eindigt er niet) dan blijft het stuk dat de slag uitvoert een schijf !

Het einde van een partij.

De partij is voorbij als wit of zwart het **opgeeft** dan wel of er **remise** (gelijkspel) overeen gekomen wordt. De partij is gewonnen als de tegenstander geen **reglementaire zet** meer kan spelen. Dit is uiteraard het geval als die geen stukken meer over heeft. Maar het kan ook voorkomen dat hij **vast staat**. Bij het schaakspel is het dan remise (zogenaamde pat), maar bij het dammen bestaat dit niet. De kleur die niet kan zetten en nog stukken heeft verliest dus.

- - - - - o - O - o - - - - -

Uitsmijter

Het woord **uitsmijter** heeft drie betekenissen.

Zo bijvoorbeeld deze : een uitsmijter heeft de taak heeft lastige of agressieve bezoekers van een diskotheek de deur uit te werken . Dit wordt hier niet bedoeld.

Of deze : brood met spiegeleieren en ham, kaas of rosbief. Ook naar deze betekenis wordt echter niet verwezen.

Dus moet het wel nummer drie zijn : een laatste nummer van een voorstelling, een kernachtig slotwoord zeg maar.

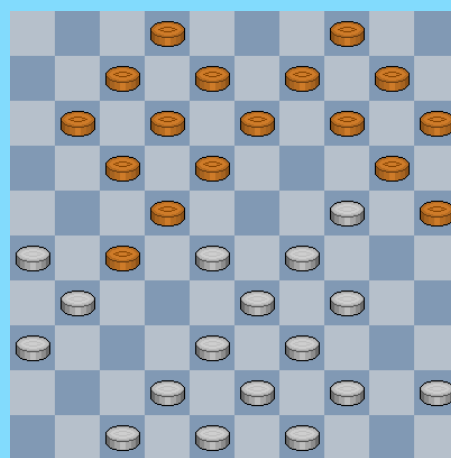

Wit aan zet

Bekijk bovenstaand diagram. De opgave luidt : **doorgrond bovenstaand diagram.**

Het staat weliswaar niet in het woordenboek maar doorgronden gebeurt zonder hulp van bord of programma 😊. Een strijd van man (of vrouw) tot diagram zeg maar.

De oplossing staat op de volgende bladzijde. Anders wordt u er immers teveel mee geconfronteerd en kan u niet rustig naar het diagram kijken. U heeft al de tijd (2 uur).

Bovendien heeft u in feite al enkele impliciete hints : op een of andere manier speelt de opblaaskombinatie een rol (daarom niet noodzakelijk een beslissende rol). Andere combinaties kunnen ook spelen. Er staan enkele damvelden open. Verder spelen damafnames ook al een belangrijke rol in dit PDFje...

Wat zou u tenslotte als **opgave-titel** boven het diagram plaatsen ?

Uitsmijter : Tangelder - Van Wijk 1-1

Een wel erg **kombinatief fragment** ! Ik verklap nog even niks maar de drie damvakken 1 , 3 en 5 staan wel alle drie open...

Tussen haakjes , ik heb enige twijfels bij het woord kombinatief. Dat lijkt wel heel erg op kombattief. Bedoeld wordt uiteraard een fragment met nogal wat kombinaties erin. Kombinatievool zou misschien ook kunnen maar geeft niet dezelfde kracht aan het woord.

19. 44-40 **A** 11-16 **B** 20. 26-21 17x37 21. 42x31 ! **C** 27-32 **D** 22. 38x27 14-19
23. 28x17 12x32 24. 47-41 19x30 25. 29-24 20x38 26. 39-33 30x28 27. 31-27 32x21
28. 43x**05** en wit wint ! Nog even tellen , ja over zes schijven.

D 21. ... 14-19 de enige andere zet
22. 28x17 19x30 **D1** 23. 31x22 12x21 **D1** 24. 33-28 18x27 **D1** 25. 28-22 27x18
26. 39-33 30x28 27. 29-24 20x29 28. 38-33 28x39 29. 43x**05** + Ook hier over zes schijven

D1 Zwart kan wel wisselen van volgorde , maar het komt op hetzelfde neer

B Deze zet was inderdaad gedwongen :

=> 19. ... 13-19 20. 24x13 08x19 21. 26-21 17x37 22. 28x06 37-41 23. 42-37 41x32
24. 29-23 18x29 25. 33x13 09x18 26. 36-31 27x36 27. 38x27 en wit heeft één schijf minder maar staat wel gewonnen.

=> 19. ... 14-19 20. 26-21 17x37 21. 28x06 19x30 22. 42x22 18x27 23. 06-01 + voor wit
=> 19. ... 18-23 20. 28x19 14x23 21. 29x18 12x23 22. 34-30 25x34 23. 40x18 20x29
24. 33x24 08-12 25. 38-32 27x38 26. 18x27 10-14 27. 42x33 14-19 +**1** voor wit

A Vooral niet :

19. 26-21 ? 17x37 20. 28x 6 27-31 21. 36x27 37-41 22. 47x36 07-11 23. 06x17 12x32
24. 38x27 18-23 25. 29x18 20x47 26. 43-38 47x40 27. 45x34 13x31 28. 36x27 en zwart staat zowaar twee schijven voor.

We stappen nu naar de **partij** :

19. 44-40 11-16 20. 26-21 17x37 21. 28x17 ? zie **C** 12x21 22. 42x22 18x27
23. 29-23 20x18 24. 38-32 27x29 25. 34x**01**. Een verschil van twee schijven.

Wit heeft dus een schitterende zesklapper laten liggen voor een opblaaskombinatie (om het zo eens uit te drukken). Blijft natuurlijk de vraag of dit wel wint ... In dit geval kan wit zijn keuze verdedigen.

De damzet op veld **3** was in elk geval **niet** winnend :

25. 34x03 13-19 26. 03x26 02-08 27. 26x03 09-13 28. 03x20 15x24 =

25. ... 21-27 26. 01-06 **X** 08-12 27. 06-33 **Y** 13-19 28. 33-06 **Z** 09-13
29. 47-42 **U** 16-21 30. 42-37 21-26 31. 43-38 12-17 32. 06x20 15x24 =

X De enige of er volgt damafname en =

Y 27. 06-28 13-18 28. 28-33 18-22 29. 33x03 09-13 30. 03x20 15x24 =

Z De enige opnieuw

U Wit heeft er blijkbaar genoeg van en geeft de dam op. Al dat geloof van en naar veld 6 , je zou er echt vermoeid van raken.

Er kon nog :

=> 29. 06-28 02-08 30. 28-33 12-18 31. 33-06 27-32 ! en damafname kan niet meer vermeden worden.

=> 29. 06-33 04-09 30. 33-06 **U2** 19-23 31. 39-33 **U1** 12-17 32. 06x08 02x13 =

U1 31. 06-01 12-18 32. 01-06 18-22 33. 06x08 02x13 =

U1 31. 06-33 ? 13-19 32. 33-06 23-28 33. 06x33 19-24 34. 33x20 15x24 zwart **+1**

U2 30. 33-28 13-18 31. 28-22 U3 09-13 32. 22x31 18-23 33. 31x20 15x24 =

U3 31. 28-06 ? 18-22 8 **+1** voor zwart

De dam kan dus in alle varianten voor een gelijk aantal stukken worden afgenomen. Met de opblaaskombinatie komt wit er dus niet.

Een **fraai geheel**.

De juiste opgave boven het diagram moet dus iets wezen in de aard van : **Wit forceert winst**.

----- o - O - o -----

Damborden - Twee optische illusies

Het volgende (kleine) paragraafje heeft eigenlijk niks met dammen te maken. Maar wel met het **dambord** !

Het gaat om twee optische illusies waar het dambord een (hoofd)rol in speelt.

De eerste vond ik op de website van steenslag (<http://www.dorinde.nl/steenslag/>), de tweede op meerdere internetadressen , ook op Wikipedia.

Hier komt de **eerste** optische illusie.



De bijbehorende tekst van de website :

Dit is een digitale foto van een gewoon dambord. De foto is op geen enkele manier bewerkt: alle lijnen zijn echt recht. Een vel papier langs een van de lijnen bewijst dit, maar houdt één oog dicht, anders blijven de hersens bedrogen worden.

Het opbollende effect wordt veroorzaakt door de plaatsing van witte en zwarte dropjes (go-steentjes). Het idee voor deze foto werd gevonden op **Akiyoshi's illusion pages**

Ik wou hier enkel aan toevoegen : het effect van evenwijdige lijnen die niet meer evenwijdig lijken kan op meerdere manieren gedemonstreerd worden. Dit effect mag door en door bekend worden genoemd. Voor ons dammers zit het leuke hem uiteraard in de aanwezigheid van het dambord.

En , als de centrumvelden groter lijken dan de andere (rand) velden , moeten we daar besluiten uit trekken voor het inhoudelijke ? ☺

Dit eerste voorbeeld toont heel mooi hoe onze zintuigen (de ogen in dit geval) op een zijspoor kunnen worden gezet.

U krijgt hier nog drie andere voorbeelden van hetzelfde type optische illusie.

Het gaat hier wel degelijk om **rechte** lijnen die perfect **evenwijdig** getrokken zijn. En alle viervakjes zijn echte **vierkanten**.

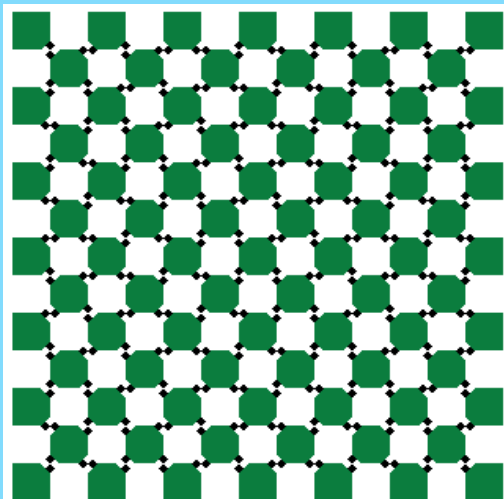
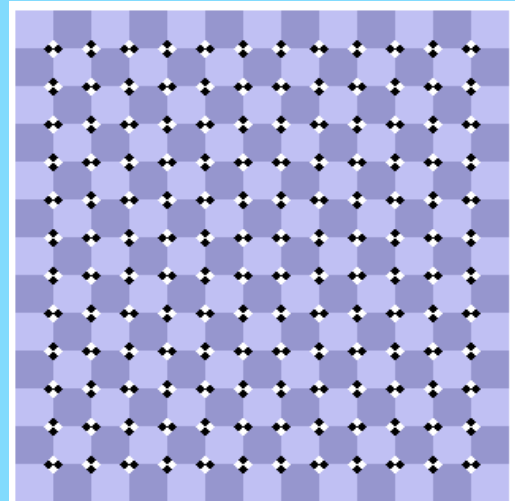
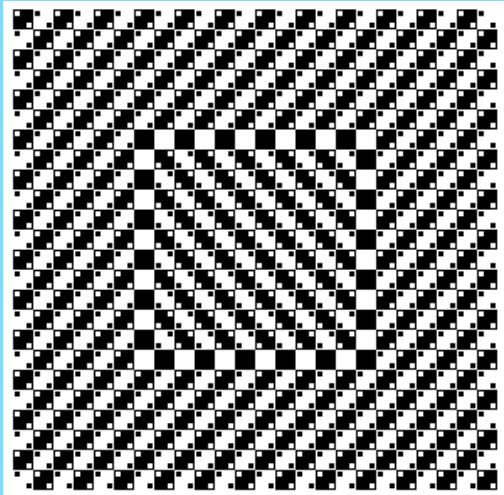

Deze drie voorbeelden kan men vinden op de site http://www.kompagnie.net/fun_square_nl

Als u nu meent alles gezien te hebben, houdt u vast. Kijk ook nog even of uw stoel wel stevig vast staat en begeef u dan met goed gemoed naar de volgende bladzijde.

Het **tweede voorbeeld** van optische illusie , gekend onder de naam **Dambord van Adelson** , oogt vrij spectaculair, ja een **beetje ongelooflijk**.

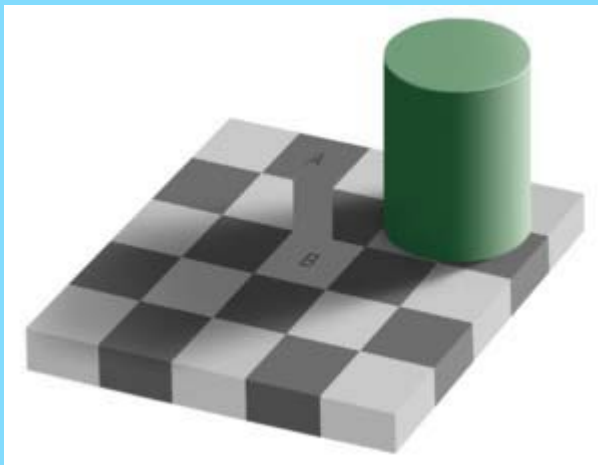
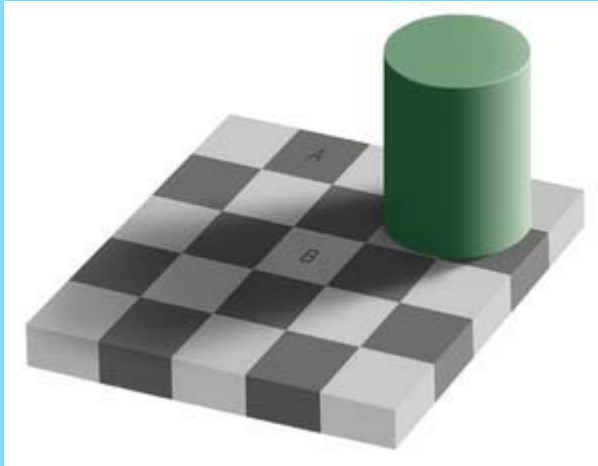

(kommentaar van **Wikipedia**)

Het **dambord van Adelson** is een optische illusie welke in 1995 werd gepubliceerd door professor Edward H. Adelson van het Massachusetts Institute of Technology (MIT).

De eerste afbeelding toont een (verkleind) dambord met een groene cilinder die een schaduw op het bord werpt. Op het dambord hebben de velden **A** en **B** feitelijk dezelfde kleur of dezelfde grijsstoon, maar in onze waarneming zijn het velden van verschillende kleur.

In de tweede afbeelding is in dezelfde grijsstoon een verbinding gemaakt tussen de velden **A** en **B**. Als je de rest van het plaatje (bijvoorbeeld met je handen) afschermt, dan is eenvoudig vast te stellen, dat de velden **A** en **B** inderdaad dezelfde kleur hebben.

De illusie ontstaat doordat in onze waarneming rekening wordt gehouden met de schaduwwerking van de groene cilinder. Als alleen de groene cilinder - de oorzaak van de schaduw - op het plaatje wordt afgeschermd, dan is al eenvoudig te zien dat de "donkere" velden niet allemaal even donker zijn.

We vergroten het beeld. Ik kan het nog steeds niet geloven 😊.

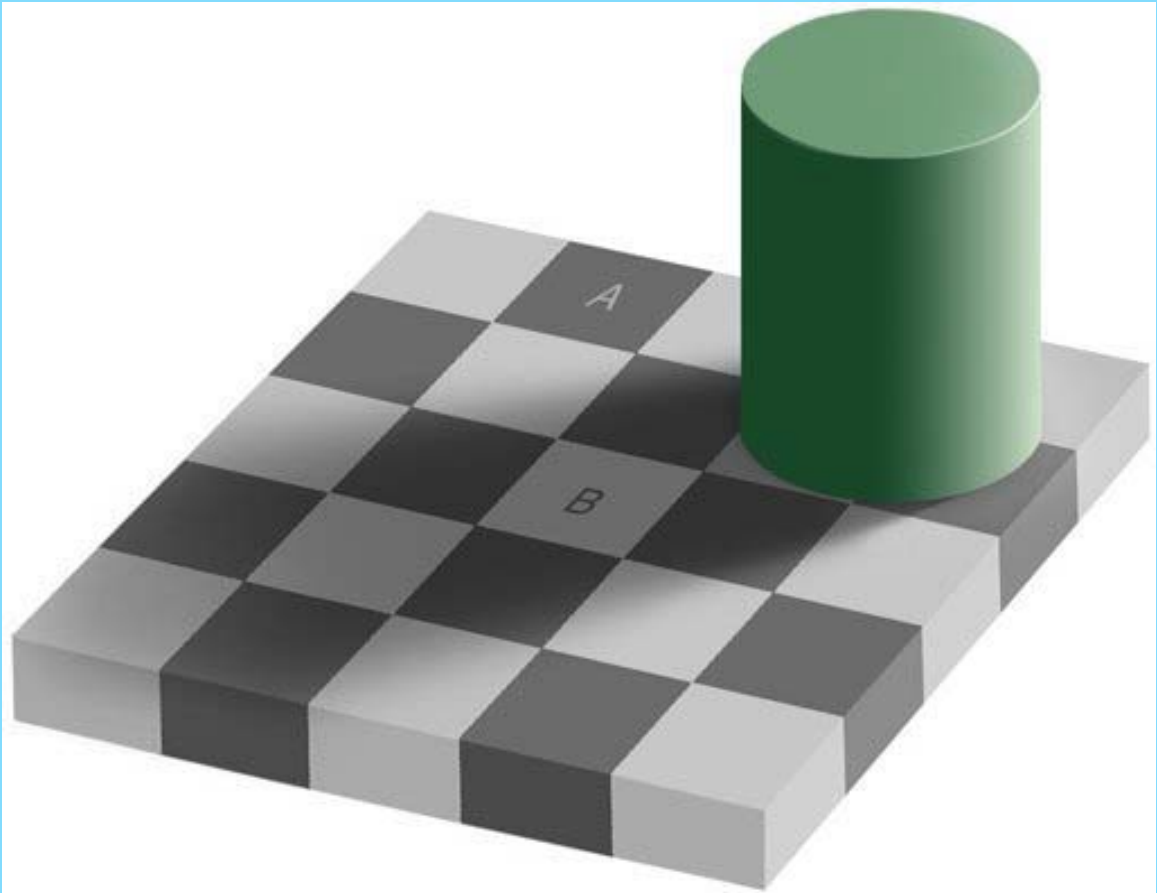

-----o-O-o-----