

Auteur : Piens Christiaan

Release 1.0 01-01-2014

## PC Blues deel 24 : The 25X05 - Files

### Disclaimer

Niets in deze uitgave mag worden gewijzigd zonder uitdrukkelijke toestemming van de auteur.  
Bij overname van gedeelten (zij het tekst of diagrammen) dient bronvermelding te gebeuren.



## Inhoudstafel

Titelbladzijde  
Inhoudstafel  
Omtrent PC Blues Deel 24  
De combinatie 25x05 (26x46)

### **Interludium 1 - Gent bij nacht en in de sneeuw**

Eerste hoofdstuk combinaties 25x05  
- 3 reeksen uit de "partijen" database  
- 1 reeks uit de "compositions" database

### **Interludium 2 - Gent bij nacht en in de sneeuw**

Tweede hoofdstuk combinaties 25x05  
- 3 reeksen uit de "partijen" database  
- 1 reeks uit de "compositions" database

### **Interludium 3 - Gent bij nacht en in de sneeuw**

Derde hoofdstuk combinaties 25x05  
- 3 reeksen uit de "partijen" database  
- 1 reeks uit de "compositions" database

### **Interludium 4 - Gent bij nacht en in de sneeuw**

Vierde hoofdstuk combinaties 25x05  
- 3 reeksen uit de "partijen" database  
- 1 reeks uit de "compositions" database

### **Interludium 5 - Gent bij nacht en in de sneeuw**

Het podium  
Bijzondere gedaantes van de combinatie 25x05 (Uitsmijter)  
Nawoord  
Eindpagina

- - - - - o – O – o - - - - -

## Omtrent PC Blues deel 24

Van waar kwam het idee voor dit PDFje ?

Zoals wel meer het geval is, kwam de inspiratie uit de praktijk, meer bepaald het BK 2013. De slag 25x05 (of 26x46) werd eigenaardig genoeg geen enkele keer uitgevoerd, maar speelde desondanks in een drietal partijen een erg beslissende rol naar het resultaat toe.

Dit trok mijn aandacht en bij nazicht in de database bleek erg verrassend het grote aantal keren dat de slag wel voorkwam. We geven hier geen cijfers daarvan, die vindt u verderop. Bij nazicht van enkele standen bleek het wel een leuk idee er ineens serie aan te wijden en die kwam dan ook terecht in PDF19 dat het BK 2013 behandelde. Als annex.

Gezien het overvloedige materiaal nam ik een soortgelijke serie op in PDF 20 , een afsplitsing van het BK 2013, gecentreerd rondom Janes de Vries. En in het dubbelnummer PDF21/22 kwam er een derde serie. Telkenmale gebeurde eveneens in de vorm van een annex.

Ondertussen rijpte het idee er een volledig , afzonderlijk PDFje aan te wijden. Dat nu voor u ligt. Hoe is het opgevat ? Wel op een erg **rechtlijnige** manier. De drie hierboven vermelde annexen worden (her)opgevist en aangevuld met een (nieuwe) vierde reeks standen.

Om het anders te zeggen, krijgt u in totaal 4 keer 120 (4x30) = 480 standen verpakt als opgaven. Eigenlijk een beetje meer want er komen nog enkele standen voor in kleine paragrafen. Zowat 500 standen dus.

De vierde serie heb ik vooral toegevoegd om toch iets nieuws te bieden , naast het hergebruik om. Overigens stelde dit helemaal geen probleem want daarmee blijven er nog vele standen in de respectievelijke databases over. Nu we toch spreken over databases ook nog gauw vermelden dat voor elke reeks van 120 standen er 90 afkomstig zijn uit de partijen - database en 30 uit de **compositions** - database.

Bij de drie annexen staat eventueel een intro en/of epiloog. Deze verwijst soms ietwat naar het betreffende PDFje waarin de annex zich situeert. Ik had deze tekst eventueel lichtjes kunnen aanpassen maar heb ervoor gekozen om die ongemoeid te laten. Alleen komt er als titel een verwijzing van het PDFje in kwestie.

Er blijft nog een woordje te gaan omtrent de titel en cover.

Beiden kwamen een beetje tegelijkertijd in beeld. De naam "files" heb ik in de loop van de reeks al enige malen gebruikt bij een of andere paragraaf en dit leek me een zinvolle aanwending. Vooral omdat dit makkelijk aan te vullen is met de slag 25x05 op het dambord. Of nog beter 25X05 ... Daarmee kwam de gekende reeks "The X - files" in beeld. Een reeks met intrigerende en mysterieuze opzet. Erg passend dus (☺) om dit impliciet te kunnen verweven in de titel van dit deeltje.

En de cover dan ? Na wat zoeken bij de X - Files kwam ik er maar niet toe om iets passend mee te nemen. Ik wou er niet echt de hoofdfiguren van de reeks bij. Dit zou te veel te aandacht verleggen en eigenlijk ook te concreet uitvallen. Toch moest de cover ook aansluiten bij het mysterieuze.

Bij toeval ben ik dan uitgekomen op een werk van een onbekende auteur in een of andere galerij. Spijtig genoeg kan ik dus de auteur niet vermelden. Dit beeld gaf al het gewenste. Het mysterieuze, de vluchtigheid en de voortschrijdende ijheid van 2 voorbij passerende personen. En dan de prachtige kleurschakeringen en koloriet - kleuren. Onnodig te zeggen dat deze ontdekking een heerlijk moment was en de keuze voor een cover was daarmee onmiddellijk bezegeld.

- - - - - o - O - o - - - - -

## Omtrent de combinatie 25x05 (26x46)

De slag 25x05 was me nog nooit echt opgevallen. In die zin dat ik er een PDFje zou aan wijden. En ook in de zin dat ik het vrij vanzelfsprekend vond dat niemand ooit op het idee kwam (of althans de moeite waard achtte ) om er op een of andere manier uitgebreid op in te gaan. Voor zover ik weet dus.

Nu komt dit wat **ondergesneeuwde** karakter allicht - we zouden zelfs zeggen minstens - deels voort uit het feit dat men bij een slag of een combinatie al snel denkt dat er minimum 3 stukken ineens moeten geslagen worden. Dus minimum een zogenaamde K3.

Voor deze benadering valt uiteraard wat te zeggen al zal uit dit PDFje blijken dat de slag 25x05 perfect kan dienen als een combinatie. Het aantal geslagen stukken blijft weliswaar beperkt tot twee (de slag 25x05 over 4 stukken nemen we hier niet op in onze beschouwingen ) maar daar tegenover staan toch enkele andere sterke punten. Zo vooreerst het ietwat spektakulaire karakter van deze damzet (want dat is het wel degelijk) en verder ook het beslissende karakter van de slag.

Vooraleer ik aan de eerste serie standen over de slag 25x05 was ik natuurlijk in het ongewisse over het voorkomen ervan in de (partijen) database.

We nemen nu dus een kijkje in de **database**. Op de zowat 440000 partijen troffen we bijna 4000 keer de slag 25x05 (of 26x46) aan. Een erg groot aantal dat ik ook helemaal niet had verwacht.

Nu moet hierbij aansluitend onmiddellijk een bijzonderheid worden gesignaleerd. In nogal wat standen worden twee schijven gegeven (!) via de slag 25x05 of 26x46 en wordt dus met opzet een vijandelijke dam in het spel gebracht. Met andere woorden de slag 25x05 (of 26x46) heeft dus een fors **duaal karakter**. Allicht de slag met het meest uitgesproken duaal van alle mogelijke slagen. Voor een stukje verklaart dit het grote aantal voorkomens van de slag. Om het onderscheid tussen de twee te maken spreken we van de **voorhoede** - types enerzijds en de **achterhoede** - types anderzijds.

In de combinaties die verderop in het boek komen worden de twee door mekaar gebruikt. Kwestie van maximaal af te wisselen.

Nu we het toch over de kwantiteit hebben : in de **Compositions** (database) komt 25x05 ook al erg vaak voor : op zowat 145000 problemen komen er liefst ruim 7000 stuks voor.

De slag 25x05 vindt men terug in de openingsfase, het middenspel en het eindspel.

Bij het transformeren van de partijstanden naar opgave - gedaante blijkt dat er heel veel standen kunnen gebruikt worden. Een minimum aan wegwerp - standen dus.

Bij de 25x05 - combinaties kan men nogal wordt **morfologische types** onderscheiden. We geven er hierna een tiental , zonder oplossing. De bedoeling ervan is louter het morfologisch type wat te verduidelijken. Men hoeft dus verder geen belang te hechten wie voordelig staat en of de combinatie wint,of verliest dan wel gelijk spel geeft. Eerst komen de voorhoede - types aan bod, nadien de types van de achterhoede.

We laten de morfologische types (**MT**) op een nieuw bladzijde beginnen. Wie aldus de opgaven wil aanvatten zonder de types te kennen weet dat hij een tweetal bladzijden moet overslaan ...

- - - - - o - O - o - - - - -

Diagram MT01 Waz

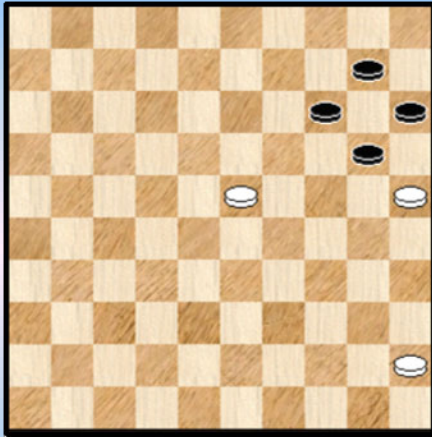
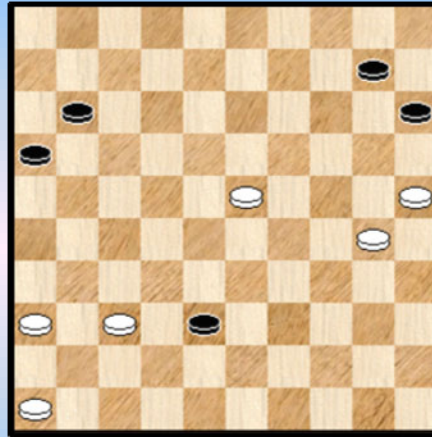


Diagram MT02 Waz



In principe geven we niet de ontleding. Die vindt u ook wel.

In **diagram MT01** haalt wit gewoon schijf 14 weg en komt aldus op dam. Er zijn veel variaties en "volle" standen hierop gebaseerd.

Bij **diagram MT02** bestaat de witte taak erin een zwarte dam op veld 20 te brengen.

Diagram MT03 14-19 ?

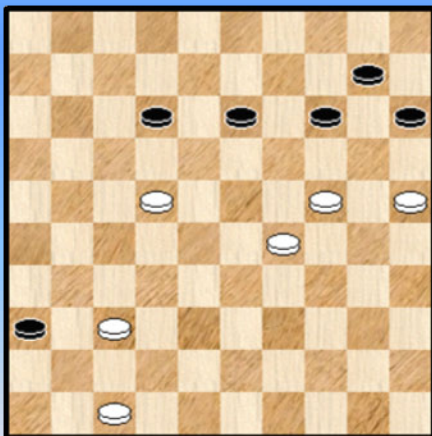
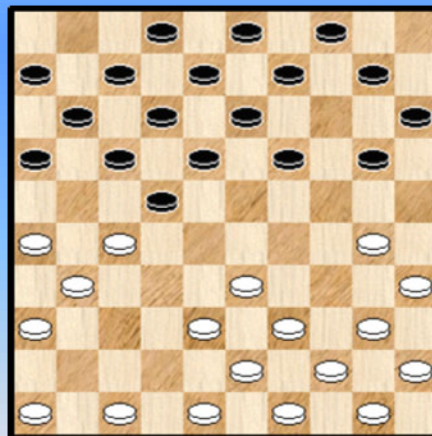


Diagram MT04 Waz



In **diagram MT03** kan zwart alleen nog 14-19. Daarop volgt een karakteristieke (meerslag) wending (die we hier even extra aangekleed hebben) : 01. ... 14-19 02. 37-31 36x18 03. **29-23** 18x20 (meerslag) 04. 25x05. Deze meerslagwending kan verschillende gedaantes aannemen.

**Diagram MT04** toont een achterloop - 25x05. Wit moet dus ergens een vrij tempo creëren.

**Diagram MT05** We hadden al het brengen van een dam op veld 20. Uiteraard mag hier niet ontbreken het brengen van een schijf op veld 20 waarna 25x05 kan. In het voorbeeld wordt gebruikt gemaakt van een meerslagje.

**Diagram MT06** Hier hebben we eigenlijk te maken met een bijzonder geval van MT05. Er komt terug een schijf op 20 om de eindslag 25x05 uit te voeren. Het bijzondere aan deze standen is dat schijf 35 (voor zwart schijf 16) erg onverwacht uit de hoek komt en uiteindelijk de slag 25x05 uitvoert. In de tekst wordt vaak de term "als een duiveltje uit een doosje" gebruikt en afgekort geeft dit iets als DUD. Er spreken dan ook van "**DUD**" standen.

Voor de 25x05 combinatie kunnen we typisch spreken van een DUD 35 voor wit en een DUD 16 voor de zwarte kleur. Voor andere spelgenres bestaan er ook al eens DUD 's maar dan vooral gehecht / gelinked aan een ander veld.

Diagram MT05 Waz

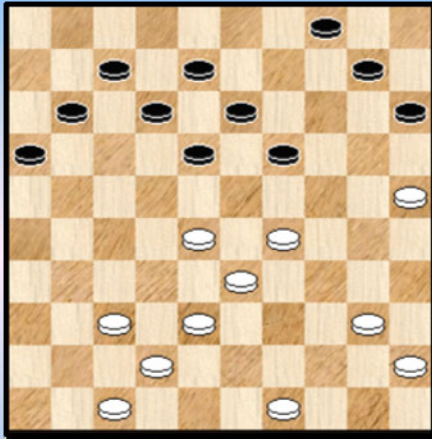


Diagram MT06 24-29 ?

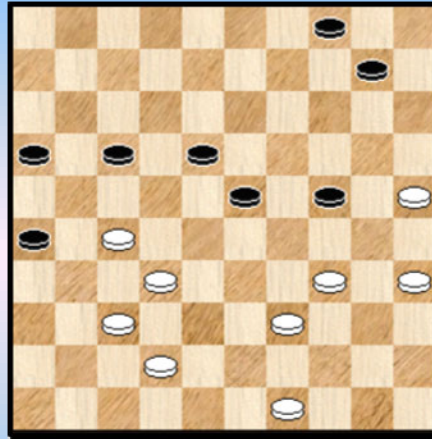


Diagram MT11 Waz

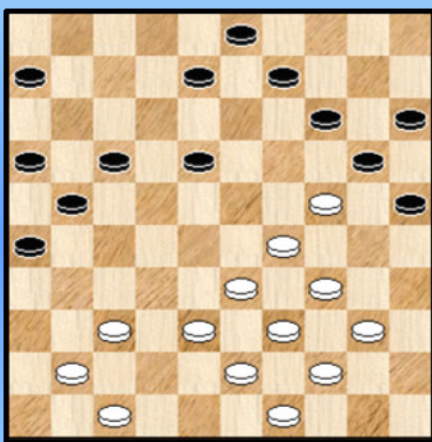
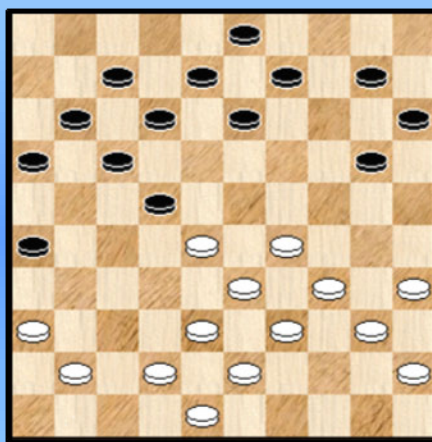


Diagram MT12 Waz



**Diagram MT11** : de eerste waar zwart op dam gebracht wordt. Dit gebeurt via een tweegever 37-31 (kan ook 36-31 ) en het komt er dan op aan met de zwarte dam te combineren. In dit geval wordt de zwarte dam afgestopt. Er zijn ook andere mogelijkheden zoals een plakker , een Coup Manoury, ...

**Diagram MT12** : Een voorbeeld waarbij (na het damgeven) een plakker de winst brengt.

Diagram MT13 02-07 ?

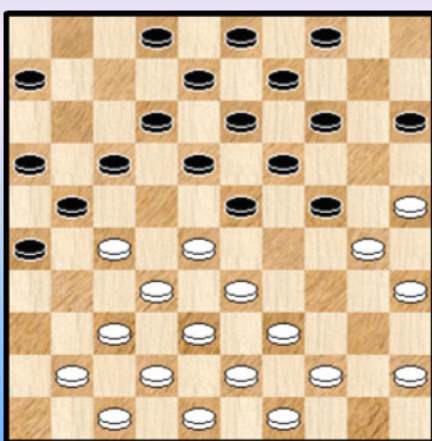
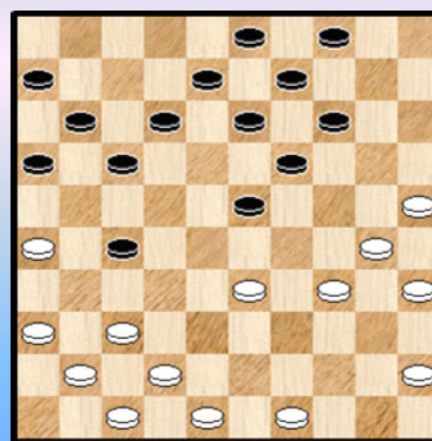


Diagram MT14 13-18 ?



**Dia MT13** : een openingscombinatie die in meerdere lichtjes verschillende vormen kan optreden.

**Dia MT14** : hier wordt een zwarte **stopschijf** gebruikt om de (zwarte) dam tot staan te brengen.

--- o - O - o ---

## Interludium 1 - Gent - Intro

Het gebeurt wel eens dat via een e-mail een of andere reeks beelden , dia's of wat dan ook wordt opgestuurd. Soms wekt dit al eens de interesse, om een of andere reden.

Zo kreeg ik enige maanden terug een reeks over Gent : stadsgezichten, gebouwen, enz... De klassieke beelden zeg maar, die iedereen uit Gent van buiten kent. Eigenlijk niet alleen iedereen van Gent maar ook van de ruime omstreken.

Aan de reeks kleefde overigens een bijzonder tintje. De beelden zijn genomen bij nacht en bovendien zit alles onder een dik sneeuwtapijt.

Met dit alles leek het ruim voldoende om als interludia te fungeren. Zelf heb ik ook een klein boontje voor de stad. Vooreerst is Gent de natuurlijke toevlucht vanuit mijn natuurlijke habitat (het platteland rondom Gent) en niet te vergeten bracht ik er ook de studententijd door.

We zoomen dan ook met plezier in op de fraaie winter beelden uit Gent. Ze werden genomen ofwel in de winter 2011/2012 ofwel in de winter 2013/2013. Een lichte onzekerheid in het tijdsbestek, maar dit zal de pret niet bederven.

- - - - - o - O - o - - - - -









## (PDF19 - Intro)

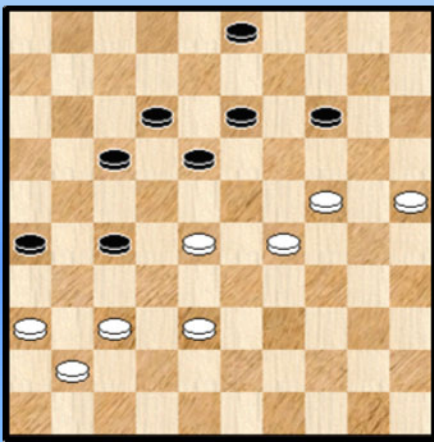
In de voorbije PDFjes omtrent het BK grepen we nogal eens de gelegenheid te baat om aan de hand van een of andere combinatie die in het toernooi op het bord kwam wat te grasduinen in de database.

Om eens te zien hoe het daar wel was of ook om gewoon wat leuke opgaven te kunnen geven op hetzelfde combinatie thema. Een enkele keer om de bittere (combinatie) pil voor de speler te vergulden en hem / haar terug te verzoenen met het damspel 😊.

In de editie van 2013 vonden we geen sterk uitgesproken combinatie - types maar wat dacht u van de slag 25x05 ? Kwam die wel voor ? Neen. althans niet expliciet maar eigenlijk speelde hij wel meerdere malen een belangrijke rol. Vier keer zelfs.

We kijken eerst en vooral naar de eindstand van de partij **Vandeberg - Minkina**.

### Diagram 1 Eindstand , waz



De laatste zet van zwart was **43**. ... 11-17 en in de diagramstand wordt remise gegeven.

In de stand lijkt er niks aan de hand. Meer zelfs, er is niks aan de hand 😊. Toch bevat de stand nog een verrassing. Indien wit besluit tot het vrij aannemelijke 38-33 gebeurt het volgende :

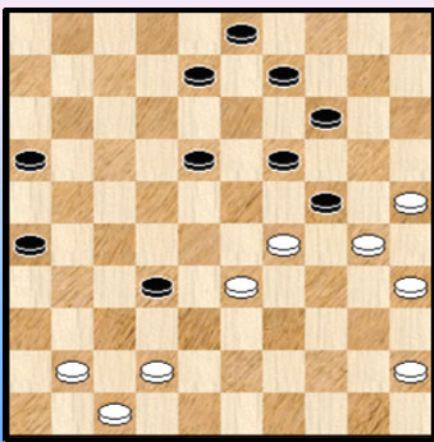
44. 38-33 ? 27-32 45. 28-23 17-21 46. 37x28 13-19  
47. 24x22 21-27 48. 22x31 **26x46 +**

Schijf 17 , die in andere omstandigheden ook van 16 kan komen, speelt zowat de rol van **duiveltje uit een doosje**. Het verdwijnen van schijf 37 en de stopschijf op 36 maken de eindslag 26x46 mogelijk.

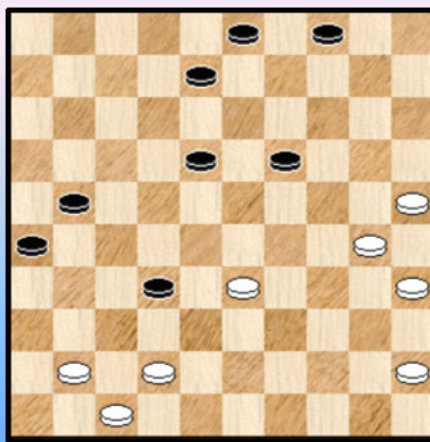
Meteen zien we ook nog eens de (eventuele) gevaren van een hangende schijf op 41 (of op 10).

Voor het tweede praktijkvoorbeeld nemen we de partij **Minkina - Desmet** bij de hand.

### Diagram 2A Zaz



### Diagram 2B Waz



We nemen het fragment iets uitvoeriger door en zeggen er nu al bij dat zwart het uitstekend behandelt.

Wit loopt in **diagram 2A** achter schijf 24 aan om aldus zijn materiële achterstand weg te werken.

**41.** ... 16-21 !

Deze schijf staat nog een belangrijke taak te verrichten ...

**42.** 29x20 09-13 **43.** 20x09 13x04 !

Niet vanzelfsprekend maar nodig : **43.** ... 03x14 ? **44.** 42-37

=> **44.** ... 08-12 **45.** 37x28

**++** **45.** ... 14-20 **46.** 25x23 18x38 **47.** 28-23 =

**++** **45.** ... 18-23 **46.** 30-24 23x32 **47.** 41-37 32x41 **48.** 47x36 19x30 **49.** 35x24 21-27  
**50.** 33-28 =

=> **44.** ... 18-23 **45.** 37x28 23x32 **46.** 30-24 19x30 **47.** 35x24 08-12 **48.** 41-37 32x41  
**49.** 47x36 21-27 **50.** 33-28 26-31 **51.** 28-22 27x18 **52.** 36x27 =

Inmiddels staat **diagram 2B** op het bord. Wit staat voor en lastige (een beetje een onmogelijke opgave) : wat te doen ?

**44.** 30-24

Flits duidt nog wel 41-37 aan maar echt heil valt daar niet van te verwachten. Ook niet van 42-37 trouwens. De zwarte schijven zijn te ver opgerukt en bovendien oogt de witte verdediging sterker dan in de werkelijkheid zal blijken. Eerst dus de twee alternatieven :

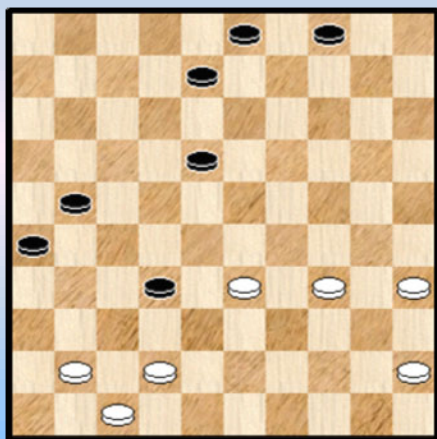
=> **44.** 42-37 18-23 **45.** 37x28 23x32 **46.** 30-24 19x30 **47.** 35x24 21-27 **48.** 25-20 26-31 ! en tegen het verder opkomen is geen (dam)kruid gewassen.

=> **44.** 41-37 32x41 **45.** 47x36 18-22 **46.** 42-37 19-23 !

Er dreigt nu 23-28 en indien wit achteruit ruilt komt 21-27 en wit zal een driepikkel 118-22-27 vormen met winst ...

**44.** ... 19x30 **45.** 25x34 Achteruit slaan zal wit straks nog (heel even) van pas komen.

### Diagram 2C Zaz



**Diagram 2C** stat voor ons.

**45.** ... 18-22 !

Zwart introduceert de dreiging 22-28 gevolgd door 21-27 en verder ook nog 32-38. Wit kan dit alles niet pareren ...

**46.** 42-37 nog de beste

=> **46.** 41-37 ? 32x41 **47.** 47x36 22-28 **48.** 33x22 21-27  
**49.** 22x31 26x48 +

=> **46.** 33-29 ? 32-38 ! **47.** 42x33 22-28 **48.** 33x22 21-27 **49.** 22x31 **26x46** +

**46.** ... 22-28 **47.** 33x22 32-38 !

Nu vooral niet effectief de combinatie naar 46 nemen, want via het slaan naar 34 (zie hoger) heeft wit een vangstelling : **47.** ... 08-12 **48.** 37x28 21-27 **49.** 22x31 **26x46** **50.** 47-42 46x40 **51.** 45x34 =

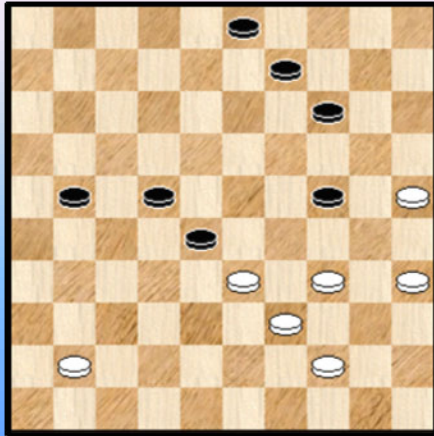
48. 37-32 of ? 38x18 en wit gaat nog wel enkele zetten door, maar eigenlijk is de strijd voorbij.

Een erg mooi voorbeeld van de inpakt van de slag 26x46 zonder dat die er effectief uitkwam. Meer zelfs om te winnen mocht de combinatie niet worden uitgevoerd.

Net zoals in het eerste voorbeeld kwam ook hier een duiveltje uit een doosje (**DUD**) te voorschijn.

Voorbeeld nummer drie uit het BK 2013 komt eraan.

**Diagram 3 Waz**



We bevinden ons in de eindfase van de partij **De Meulenaere - Le Roy**.

Wit, aan zet, staat lastig. Met 41-36 of zelfs 41-37 blijkt hij zich analytisch nog te kunnen redden.

42. 34-29 ? 28-32 ? waarna de partij nog remise liep.

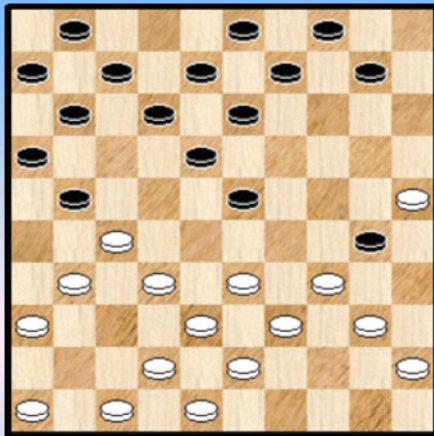
Beide spelers overzagen het eenvoudige

42. ... 21-26 ! 43. 29x20 22-27 44.33x31 **26x46**

De resterende eindstand wint voor zwart.

Het vierde en laatste voorbeeld komt voor in een analyse - variant van de partij **Dekimpe - de Vries**. We halen er **diagram 4** bij.

**Diagram 4 Zaz**



In de partij speelde zwart **17. ... 10-14**.

Zwart kan echter serieuze complicaties oproepen door **17. ... 23-28 !** te spelen. Bij korrekt spel houdt wit het gelijk maar hij moet wel oppassen. We verwijzen naar de moment - opnames en houden het hier bij een enkele variant :

17. ... 23-28 ! 18. 33x22 30-35 19. 38-33 35x44  
20. 39x50 12-17 wit lijkt ten onder te gaan  
21. 34-30 ! 17x26 22. 33-29 21x32 23. 29-23 18x29  
24. 30-24 29x20 25. **25x05** 07-12 26. 05x41 09-14  
27. 41x05 04-10 28. 05x07 01x12 =

We nemen nu dus een kijkje in de **database**. Op de zowat 440000 partijen troffen we bijna 4000 keer de slag 25x05 (of 26x46) aan. Wel te verstaan gaat het om de slag 25x05 in zijn algemene vorm en dus helemaal niet alleen over DUD - fragmenten. En eigenlijk nog ruimer : in nogal wat standen worden twee schijven gegeven en wordt dus met opzet een vijandelijke dam in het spel gebracht.

Hoe dan ook een erg groot aantal dat ik ook helemaal niet had verwacht.

We houden het ten aanzien van de slag 25x05 (of 26x46) zo algemeen mogelijk hetgeen naar de PC Blues - lezer het voordeel van de variatie heeft. U krijgt niet minder dan 90 standen verdeeld over vier reeksen van 5 bladzijden. Voorgesteld als opgave. Meestal gaat het over eerder lichte combinaties. Soms wel eens wat zwaarder werk. En ja, een heel enkele keer proberen we de PC Blues - lezer op een verkeerd (dam) been te zetten. We weten trouwens wel dat hij dat stiekem eigenlijk verwacht ☺.

De gekozen selectie komt vooral uit het eerste gedeelte (kronologisch gezien) van de database. Om aan 90 opgaven te komen heb ik nauwelijks 180 standen nodig gehad. U krijgt dus slechts een miniem gedeelte van de 25x05 - standen voorgeschoteld.

Inhoudelijk moeten al heel wat "type combinaties" naar voor gekomen in de selectie. Nochtans zijn er beslist nog bepaalde types combinaties die niet eens optreden. Minstens twee heb ik er in het hoofd en wellicht zijn er nog meerdere andere.

Tot daar de database of korrekter gezegd de database met partijen. Want sedert een tweetal maanden hebben we er ook de database met problemen bij, de zogenaamde **Compositions**. Het spreekt vanzelf dat we ook daar een blikje werpen.

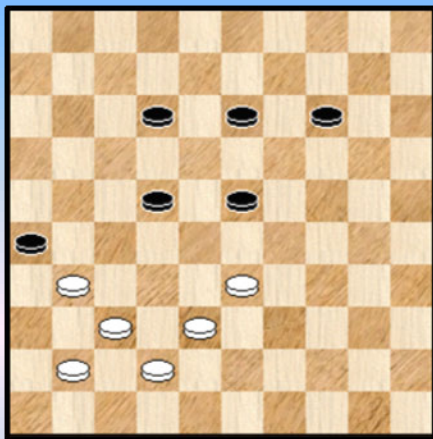
Op zowat 145000 problemen komen er liefst ruim 7000 stuks voor met de slag 25x05 of 26x46. Ten tweede male ruimschoots boven de verwachtingen. Uit deze lijst krijgt u ook nog eens 30 stuks, samengebald in een vijfde serie. We hebben het gehouden bij relatief eenvoudige standen met niet al te veel schijven en een aanvangstand die in principe in een partij zou kunnen voorkomen.

De moeilijkheidsgraad kan uiteraard al eens hoger liggen dan de eerste drie series. Maar u heeft onmiskenbaar een belangrijk voordeel want er komt altijd een 25x05 of 26x46 slag in voor. Een belangrijke voorgift voor de oplosser.

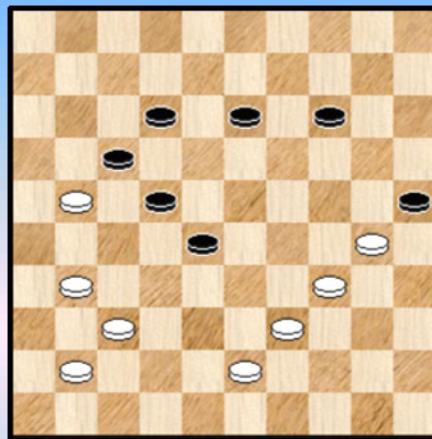
Wie problemen zegt denkt natuurlijk ook aan de scherpe regels waaraan de problemen (moeten) voldoen en aan het bewerken van allerlei motieven. Omdat we graag een plaatje afficheren - het oog wil ook wat - voegen als eens (niet altijd) een diagram toe. Dit kan een mooi motief zijn of gewoon ook een fraai tussendoor - moment.

We hebben nog een beetje ruimte vrij op deze bladzijde en geven al een voorproefje in de vorm van een duo. Een duo inderdaad, want beiden bespelen hetzelfde thema. Niet te moeilijk en dus van het blad op te lossen. Binnen de minuut !

**Wit wint (Pickering)**

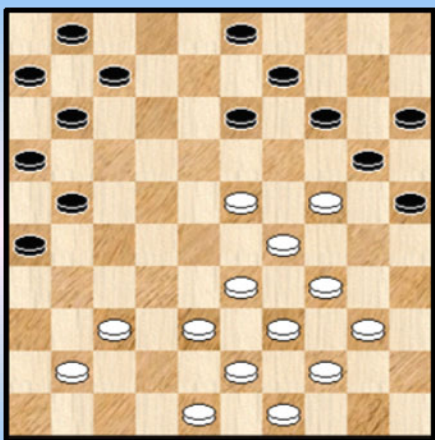


**Wit wint (Le Grogard)**



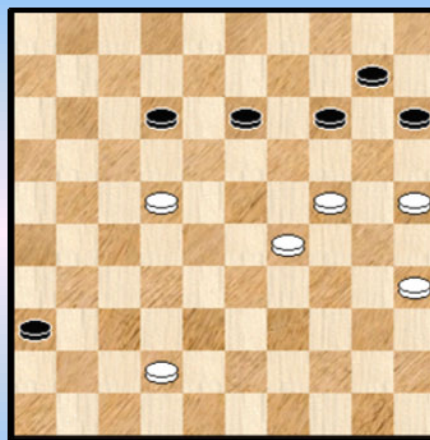
----- o - O - o -----

"25x05" Serie 1 13-18 ?



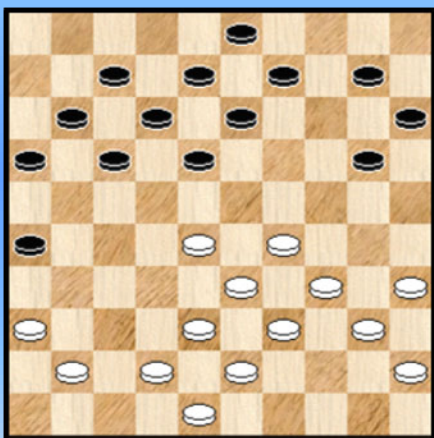
1

Wit wint



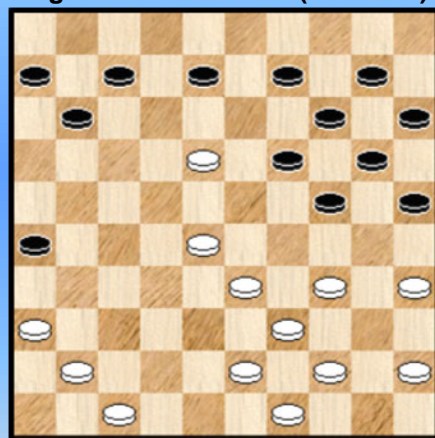
4

18-22 ?



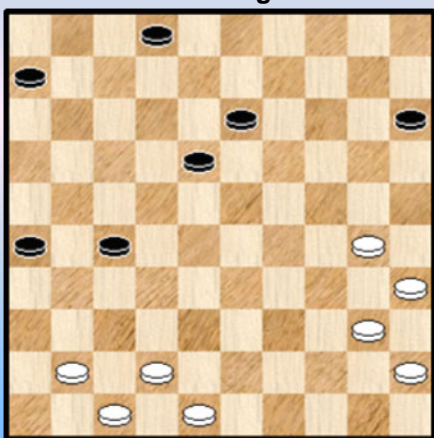
2

Mag wit combineren ? (via 36-31)



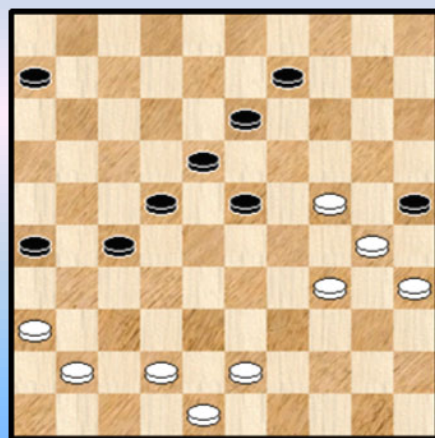
5

Wit durft nogal ...



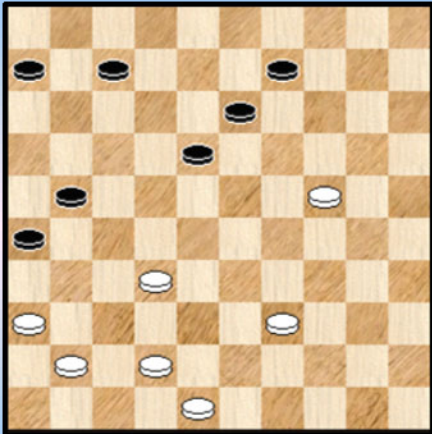
3

34-29 ?



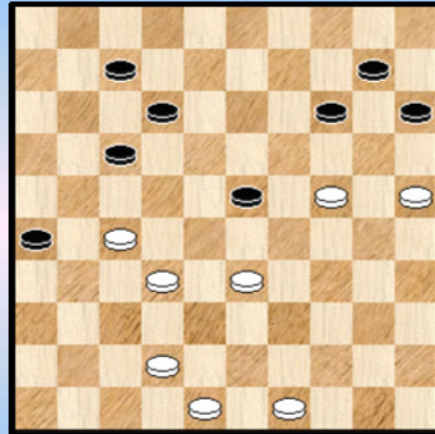
6

32-28 ?



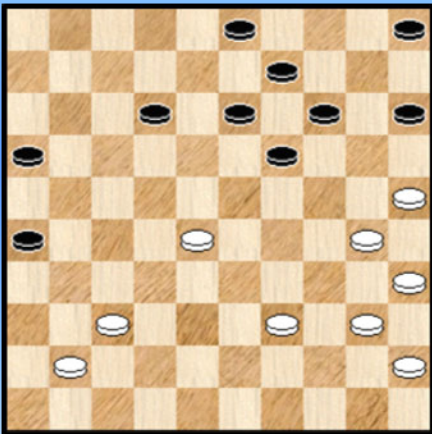
7

(Fragment) Zaz



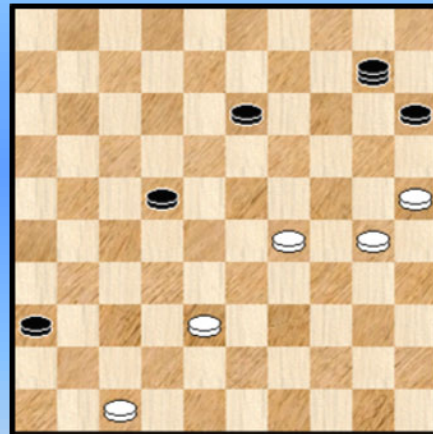
10

16-21 ?



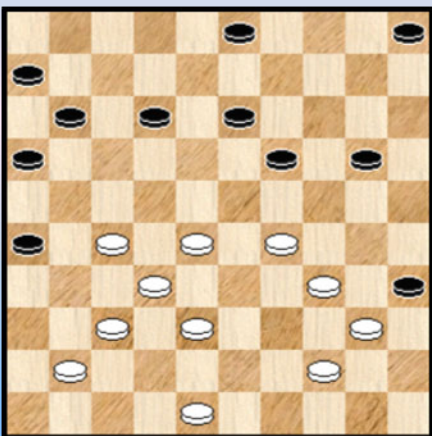
8

22-28 ?



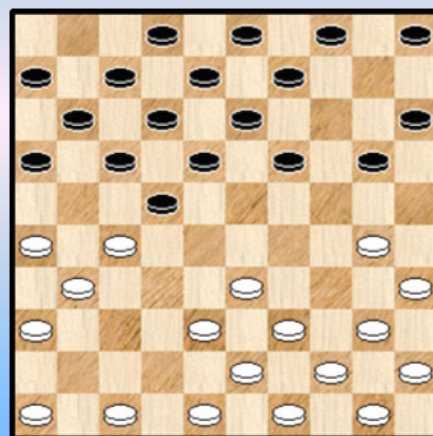
11

Wit combineert



9

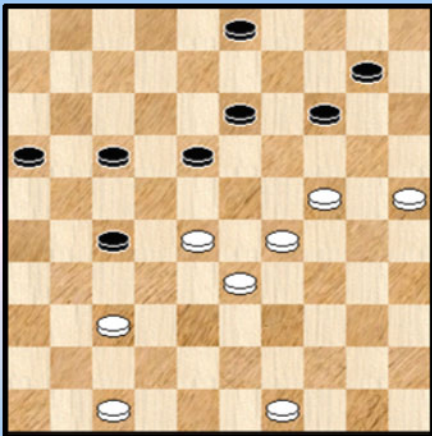
05-10 ?



12

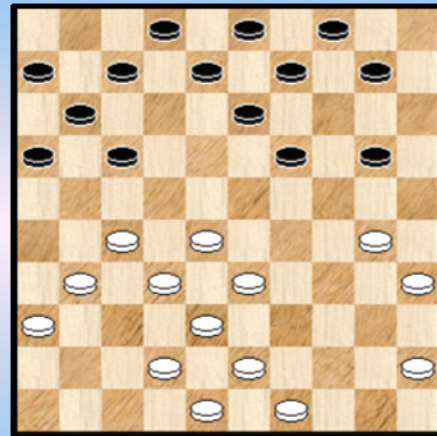


Mag 14-19 ?



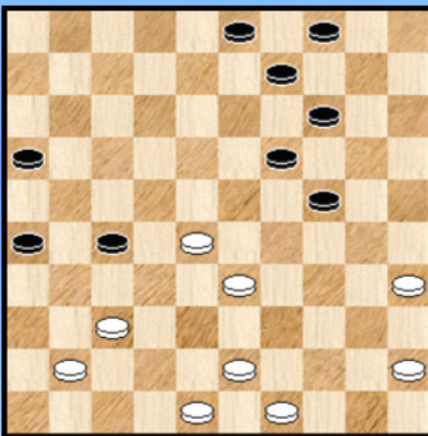
13

17-21 ?



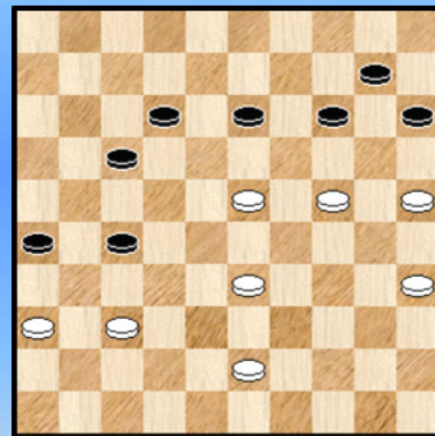
16

43-39 ?



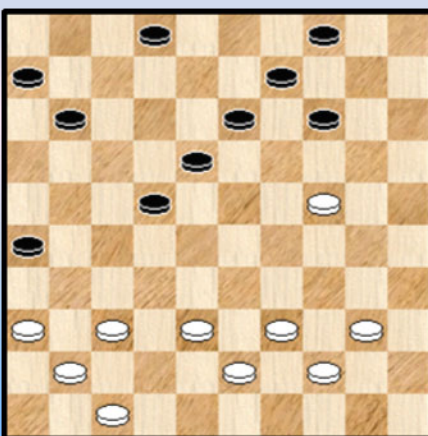
14

Wint wit ?



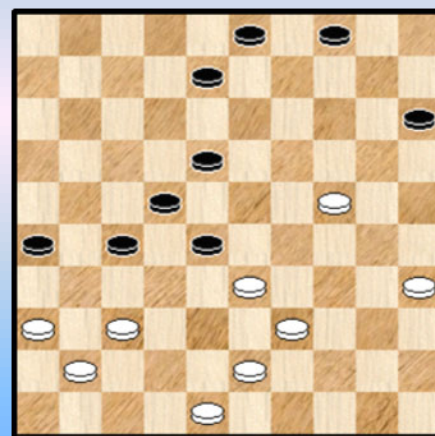
17

37-32 ?



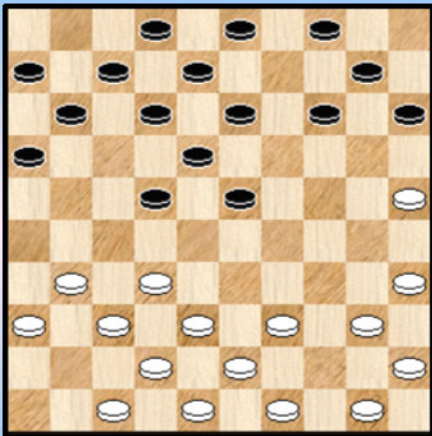
15

Wit wint



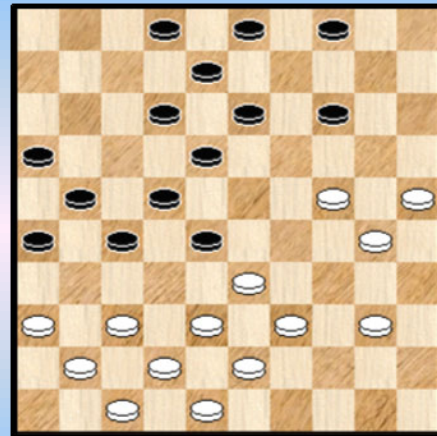
18

35-30 ?



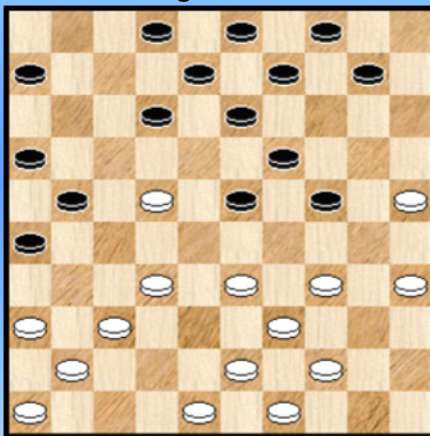
19

Kan wit zich nog loswurmen ?



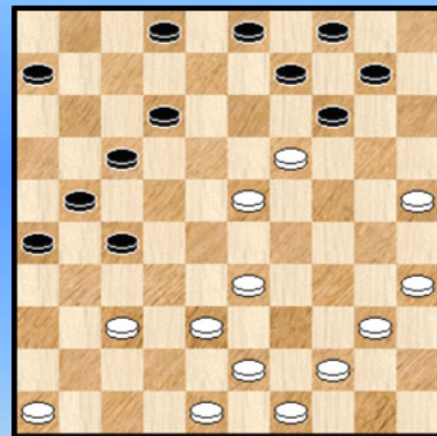
22

Mag 12-18 ?



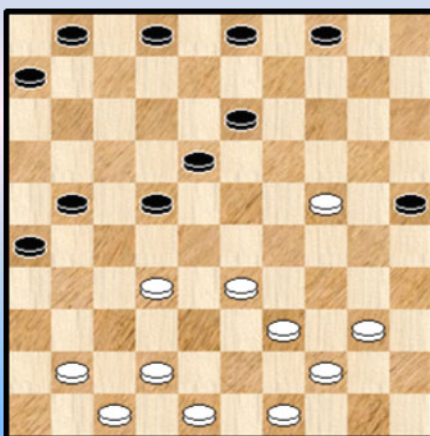
20

12-18 ?



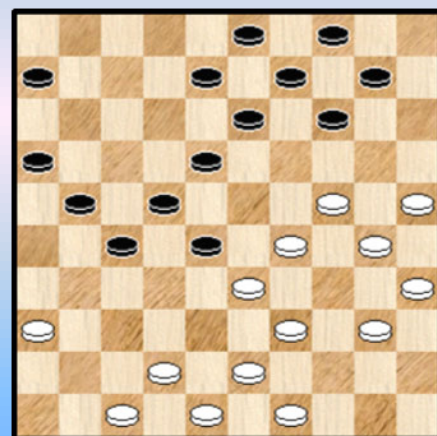
23

32-28 ?



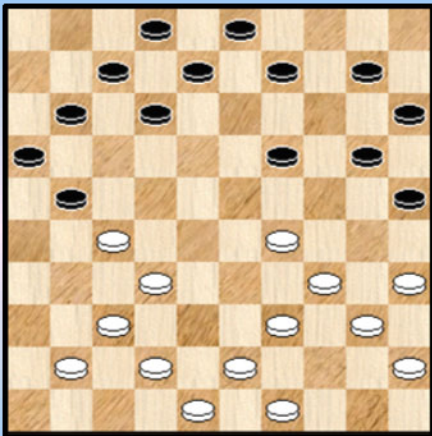
21

42-37 ?



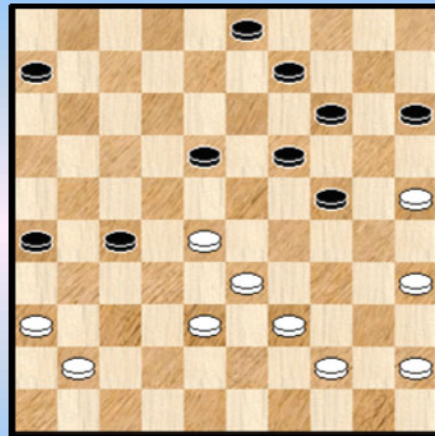
24

21-26 ?



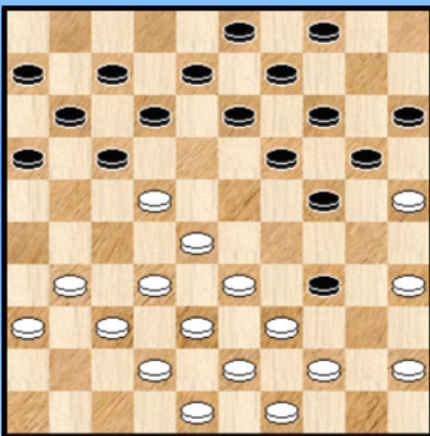
25

18-23 ?



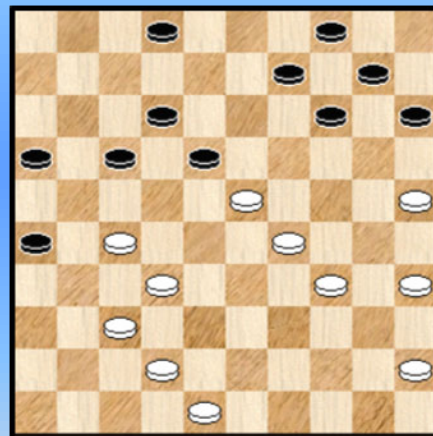
28

04-10 ?



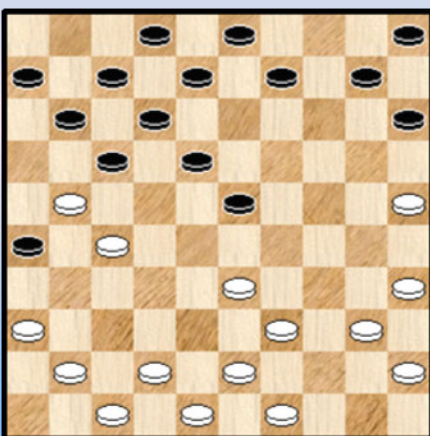
26

Wint zwart ?



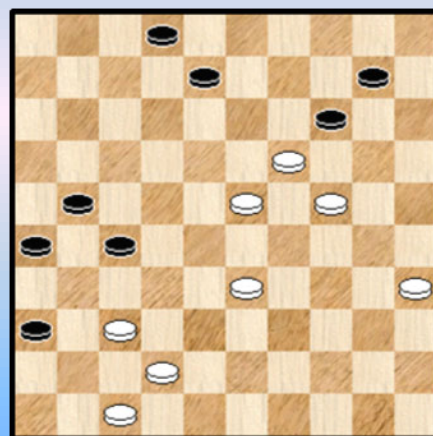
29

Wit combineert



27

Wit doet een lokzet



30

## Kombinaties met 25x05 of 26x46 - Oplossingen Serie 1

### 1. Baledent - Lesage

25. ... 13-18 ? 26. 23x12 07x18 27. 24-19 14x23 28. 37-31 **26x46** 29. 38-32 46x28  
30. 33x04 21-26 31. 29x18 +  
Een klassieker.

### 2. Vervloet - Mercier

23. ... 18-22 ? 24. 36-31 **26x46** 25. 29-24 46x30 26. 34x05 +

### 3. Barteling - Beudin

37. 30-24 ... 13-19 38. 24x31 **26x46** 39. 40-34 46-28 40. 47-41 28x46  
41. 42-37 46x40 42. 45x34 en de overblijvende drie om drie stand is wel degelijk gewonnen.  
Zou het kunnen dat dit niet echt de bedoeling van wit was ?

### 4. Kurpershoek - Smaal

55. 42-37 14-19 56. 37-31 ! 36x18 57. 29-23 18x20 58. **25x05** +

### 5. Molimard - Bonnard

29. 36-31 De combinatie berust op een erg interessant idee : een dam geven, zelf plakken naar dam terwijl de vijandelijk dam gebonden is aan meerslag en uiteindelijk de vijandelijke dam die 1 zet vrijheid heeft toch afnemen. Niet evident om al die voorwaarden te verenigen in één stand.

De slag moet natuurlijk verder ook korrekt worden uitgevoerd ☺. We geven eerst het partijverloop :

29. ... **26x46** 30. 18-12 ? **A** 46x40 31. 12x01 **B** 09-13 ? **C** 32. 45x34 24-30 33. 35x24 20x40  
34. 44x35 (ook na 01x 45 wordt de dam gevangen) 08-12 35. 01x20 25x14 36. 43-38 11-17 37. 38-32 17-21 38. 39-34 1-1

**A** 30. 18-13 46x40 31. 13x04 40-29 32. 04-36 29x42 33. 47x38 De witte taak kan min of meer geslaagd genoemd worden. Zelf heeft hij dam en de zwarte dam werd afgenomen. De materiële voorsprong van zwart moet toelaten dat deze echter remise bereikt.

**B** Duidelijk verliezend : 31. 12x03 09-13 32. 45x34 24-30 33. 35x24 20x40 34. 44x35 19-23 35. 03x20 15x24 + voor zwart

**C** Laat de winst schieten, er had moeten : 31. ... 08-13 32. 45x34 24-30 33. 35x24 20x38 34. 43x32 13-18 35. 01x29 19-24 36. 29x20 15x24 +1 voor zwart

### 6. Van den Broek - Springer B.

41. 34-29 ? 25x34 42. 29x40 23-29 43. 24x33 22-28 44. 33x31 **26x46** 0-2

### 7. Springer - De Boer

41. 32-28 ? 13-19 42. 24x04 21-27 43. 04x31 **26x46** De resterende stand wint maar zwart liet het remise lopen.

### 8. Meijer - Judels

39. ... 16-21 ? 40. 37-31 **26x46** 41. 39-33 46x23 42. 25-20 14x34 43. 40x07

Een foutzet van zwart bij zet 39. Toch zal zwart de partij nog winnen door enerzijds de uitstekende

plaatsing van de zwarte schijven achteraan en anderzijds de eigen inbreng.

43. ... 21-26 44. 33-29 26-31 45. 07-02 31-36 46. 02-11 36-41 47. 29-23 19x28  
48. 11x39 09-14 49. 39-22 41-46 0-2

### 9. Bonnard - Thibault

35. 37-31 26x46 36. 27-21 16x27 37. 32x21 46x23 38. 29x16 03-08

Wit staat voordelig maar allicht niet genoeg voor winst. In de partij kwam er remise.

### 10. Molimard - Bonnard

Geen echte winstkans in dit fragment. We geven het omdat de slag 25x05 er kan komen op initiatief van zowel wit als zwart.

44. ... 07-11 Mogelijk was : 44. ... 14-20 45. 25x05 15-20 46. 05x02 20x47 =  
Het verdere verloop :

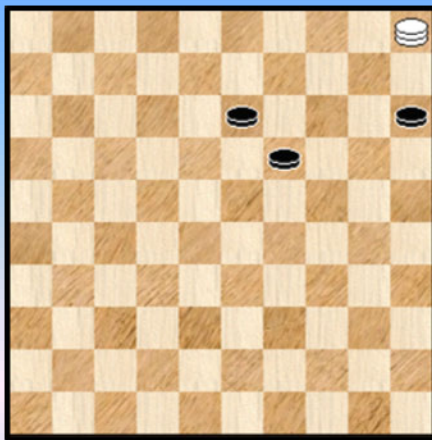
45. 33-28 12-18 46. 28x19 14x23 47. 27-22 ! 18x47 48. 49-44 47x20 49. 25x05 en remise na een aantal zetten

### 11. Kling - Keller

55. ... 22-28 ? Zwart verknalt een gewonnen positie

56. 29-23 28x19 57. 47-41 36x47 58. 30-24 47x20 59. 25x05 over 2 dammen in plaats van over de 2 klassieke schijven. Zie **diagram 11A**

#### Diagram 11A Zaz



59. ... 19-23 ?

Een vreselijke misstap van de (aangeslagen ?) schrijver van het Prisma - damboek.

59. ...19-24 60. 05-23 13-19 61. 23x14 24-29 =

60. 05x37 13-18 61. 37-31 18-23 62. 31-42 23-28  
63. 42-38 2-0

Een ongeluk komt nooit alleen. Ook niet in het dammen.

### 12. Keller - De Kock

10. ... 05-10 ? Altijd gevaarlijk 😊

11. 26-21 17x37 12. 30-25 22x31 13. 25x05 18-23 14. 36x27 04-10 15. 05x14 09x20

16. 47-42 ? Te verkiezen valt 47-41, de reden zal dadelijk blijken.

16. ... 12-18 ! 17. 42x31 16-21 18. 27x16 23-28 19. 33x22 18x36 en zwart heeft toch een beetje compensatie voor het schijfverlies. De partij eindigde later trouwens in remise.

### 13. Springer - Ricou

Wit kan wel combineren naar veld 5, echter onvoldoende voor winst.

41. ... 14-19 42. 37-31 ! 27x36 43. 28-22 17x39 44. 29-23 18x20 45. 25x05 =

### 14. Bizot - Bonnard

37. 43-39 ? 27-32 ! 38. 28-22 Ook na 28-23 komt hetzelfde vervolg 16-21 ! 39. 37x28 21-27

40. 22x31 **26x46** 41. 49-43 46x23 42. 39-34 23x40 43. 35x44 +1

### 15. Vos - Belard

36. 37-32 ? 13-19 37. 24x13 22-27 38. 13x31 **26x46** +  
Niet diep of erg moeilijk, wel een tikkeltje verrassend.

### 16. De Graag - Kinnegen

22. ... 17-21 ? 23. 28-23 19x26 24. 30-25 21x32 25. **25x05** 2-0  
Een vrij tempo in dergelijke standen is dodelijk.

### 17. Keller - Vos

Nee. Eerst het partijvervolg :

47. 23-19 14x23 48. 37-32 27x20 49. **25x05**

Wit bereikt wel via de combinatie veld 5 maar de overblijvende stand geeft geen winst. In de partij won wit wel, maar dit terzijde. De slag naar 5 speelt overigens een belangrijke rol in het fragment :

47. 35-30 !

=> 47. ... 13-18 ? 48. 23-19 14x23 49. 37-32 27x20 50. **25x05** nu wel winnend

=> 47. ... 17-22 ? 48. 23-19 14x23 49. 37-32 27x20 50. **25x05** opnieuw winnend

=> 47. ... 17-21

++ niet 48. 23-19 14x23 wegens gelijk maar wel

++ 48. 43-38

>> 48. ... 12-17 49. 23-19 14x23 50. 38-32 27x20 51. **25x05** 23-29 52. 05-28 +

>> 48. ... 13-18 49. 33-29

>1 49. ... 12-17 50. 23x12 17x08 51. 29-23 08-12 52. 24-19 15-20 53. 19-13 10-15

54. 23-18 12x23 55. 13-08 +

>1 49. ... 18-22 50. 38-33 12-17 51. 33-28 22x33 52. 29x38 17-22 53. 38-33 +

=> Reddend voor zwart : 47. ... 27-32 ! 48. 37x28 13-18 49. 43-39 of ? 18x38 50. 24-19 14x32  
51. 39-33 38x29 52. 30-24 29x20 53. **25x05** 32-38 54. 05-46 =

Een niet zo evident geheel dus ...Ja, een partij stelt ons voor zware opgaven.

### 18. Ansems - Geerlink

De opgave - verwoording kan de oplosser gemakkelijk op het verkeerde (dam) been zetten. De combinatie naar 46 zit wel degelijk in de stand, maar wint niet :

44. ... 28-32 ? 45. 37x17 18-22 46. 17x28 15-20 47. 24x15 04-10 48. 15x04 08-12

49. 04x31 **26x46** =

Gemakkelijk wint 44. ... 18-23 ! en wit loopt compleet vast.

### 19. Hovingh - Jernberg

14. 35-30 ? 14-20 15. **25x05** 11-17 16. 05x28 22x24 +1

### 20. Miedema - Bergsma P.

12-18 kan in de diagramstand niet door de (dam) beugel :

21. ... 12-18 22. 32-27 ! 21x32 23. 37x28 18x27 24. 44-40 23x32 25. 36-31 27x47  
26. 49-44 47x29 27. 34x05 +

Maar waar blijft de slag 25x05 ? Wel, die kwam er uit in de partij ...

21. ... 12-18 22. 34-29 ? 18x38 23. 29x20 38x29 24. 20-14 09x20 25. **25x05** 04-10 !  
26. 05x14 19x10 en zwart staat op +1.

### 21. Van Daalhuizen - Martin

32. 32-28 ? 21-27 33. 28x17 13-19 34. 24x31 **26x46** +

### 22. Blaauw - Keller

Niet echt. Er komen eigenlijk twee zetten in aanmerking, bij andere zetten loopt wit vast :

=> 30. 33-29 ? 28-33 31. 39x17 18-22 32. 17x28 27-31 33. 36x27 21x45 + Een Napoleon.  
=> 30. 39-34 ? 28x39 31. 34-29 22-28 32. 43x34 28-32 33. 37x28 13-19 34. 24x31 **26x46** +

### 23. Keller - Stahlberg

Zwart probeert natuurlijk zijn schijf terug te winnen

29. ... 12-18 ? 30. 23x12 17x08 31. 35-30 14x23 32. 38-32 27x29 33. 30-24 29x20  
34. **25x05** +

### 24. Vos - Keller

31. 42-37 ? 18-23 32. 29x18 14-20 33. **25x05** 06-11 34. 05x32 27x20 35. 18x27 21x41 **0-2**

### 25. Bergsma - Jurg

21. ... 21-26 ? X 22. 37-31 ! **26x46** 23. 39-33 46x30 24. 35x04

Objektief gezien moet remise het eindresultaat worden. In de partij verloor zwart.

X Op 22. ... 26x28 23. 39-33 28x30 24. 35x04 +

### 26. Wester - Bergsma P.

De stand ontstaat omdat wit zopas 19. 30-25 nadat zwart was tussen gelopen met 18. ... 29-34

19. ... 04-10 ? 20. 39x30 19-23 21. 28x19 17x50 22. 31-27 14x23 23. 30x28 ! 50x31  
24. **25x05** 31-26 25. 37-31 26x28 26. 05x41 +

### 27. Dionis - Perot

19. 36-31 **26x46** 20. 42-38 17x26 21. 27-21

Op onmiddellijk 21. 38-32 46x28 22. 33x04 12-18 23. 04x22 11-17 24. 22x11 06x17 =

21. ... 26x17 22. 38-32 46x28 23. 33x04 Ook met een gelijkwaardige stand want de dam kan worden afgenomen voor twee stukken. In de partij verloor zwart.

### 28. Gordijn - Guignard

In dit fragment initiëren beide kleuren de slag 26x46

38. ... 18-23 ?

Zwart had beter direkt 38. ... 24-29 ! 39. 33x31 **26x46** 40. 28-22 gedaan met winstkansen.

39. 28-22 27x18 40. 36-31 ! **26x46** 41. 35-30

Wit ziet dat 41. 38-32 46x28 42. 33x04 03-09 43. 04x20 15x24 remise wordt

41. ... 24x35 42. 38-32 46x28 43. 33x04 23-28 en ook hier wordt het na nog een aantal zetten remise.

### 29. Guignard - King

39. ... 17-22 Heeft wit verweer ? Jawel :

40. 34-30 22x31 41. 42-38 31x24 42. 30x19 18x29 43. 35-30 ! daar is het **DUD** - duiveltje 14x23

44. 30-24 29x20 45. **25x05** en bij korrekt spel moet wit dit remise kunnen houden. In de partij verloor wit wel.

We noteren nog dat in de diagramstand zwart ook nog kan :

39. ... 02-08 ! verbiedt 32-28 40. 23-19 14x23 41. 27-21 16x47 42. 29-24 47x20

43. **25x05** 23-29 44. 34x23 18x29 45. 05-28 en ook hier dus remise.

### 30. Melinon - Puertolas

47. 42-38 ?! 27-31 48. 37-32 31-37 ? 49. 32x41 14-20 50. 24x04 21-27 51. 04x31 **26x46**

Zie **diagram 30A**.

Diagram 30A Waz

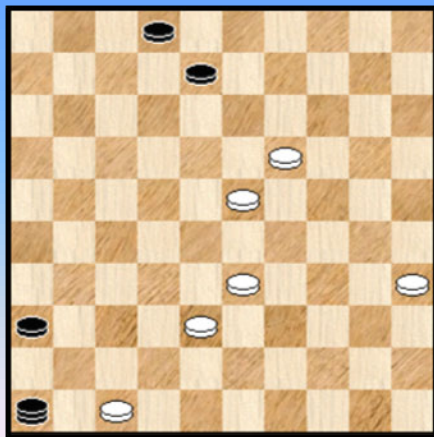
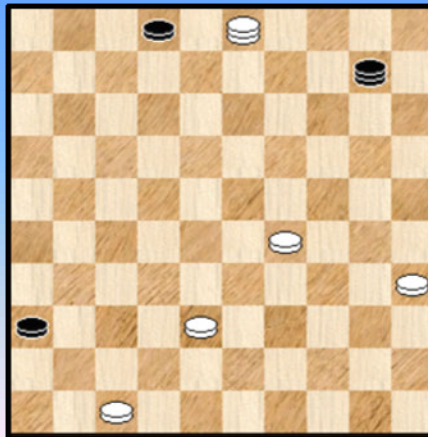


Diagram 30B Zaz



52. 33-29 ! (33-28 geeft remise) 08-13 moet wel

53. 19x08 46x10

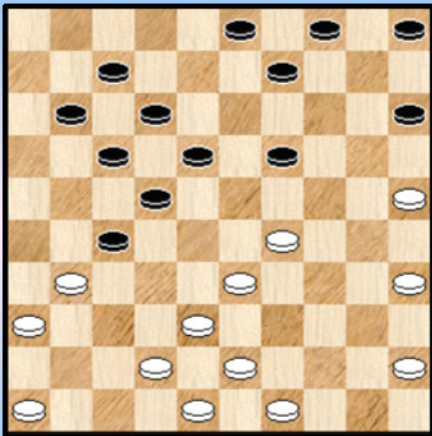
Op 53. ... 02x13 54. 29-24 46x30 55. 35x24 +

54. 08-03 en de stand van **diagram 30B** ontstaat. We durven niks zeggen omtrent het analytisch resultaat van deze stand. Althans niet zonder Kingsrow ☺. In de partij won wit.

- - - - - o - O - o - - - - -

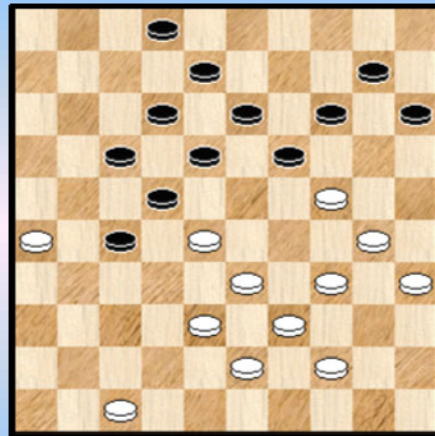


"25x05" Serie 2 05-10 ?



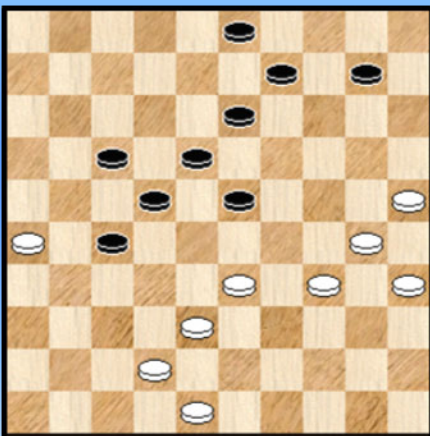
1

30-25 ?



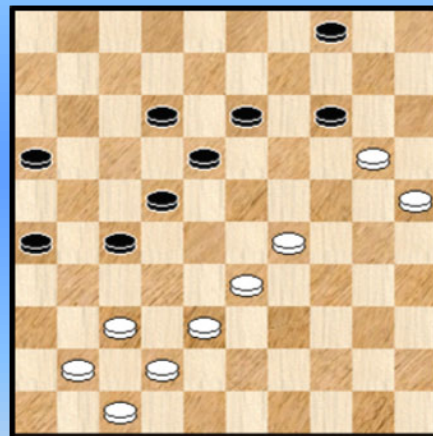
4

23-28 ?



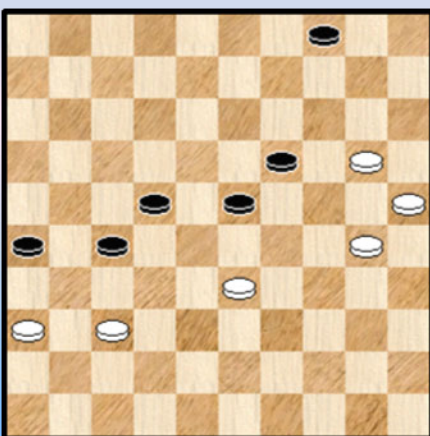
2

04-10 ?



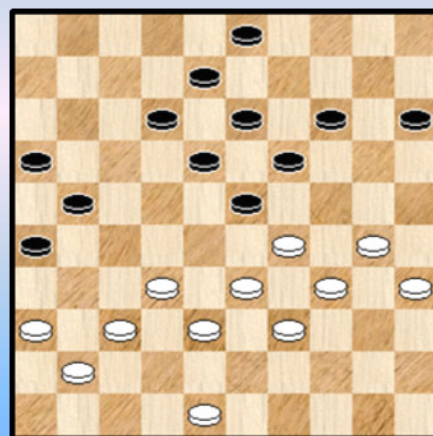
5

Wit combineert naar veld 5



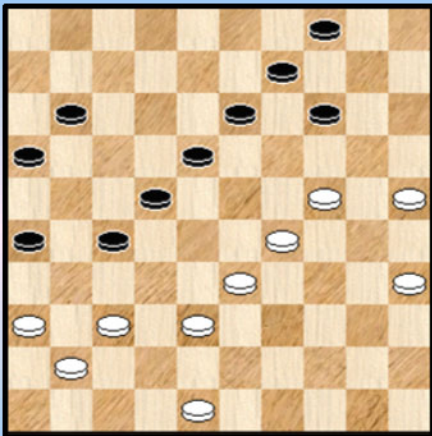
3

48-43 ?



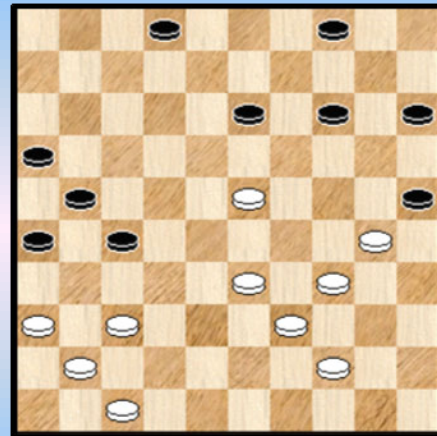
6

48-43 ?



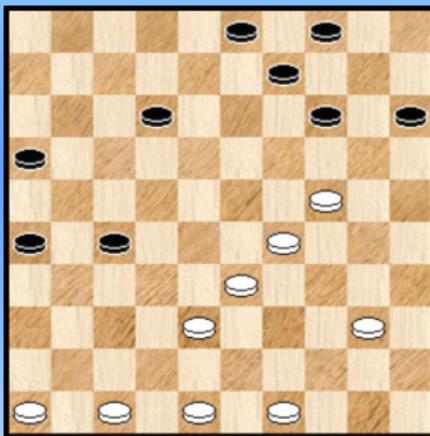
7

30-24 ?



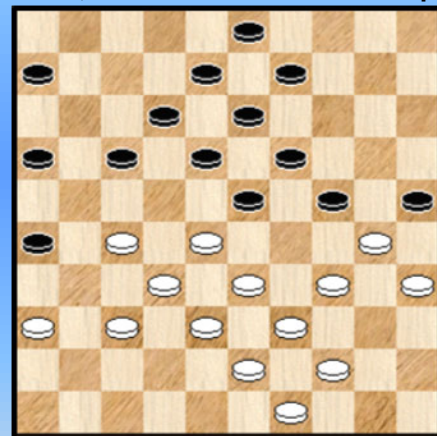
10

Wit lokt



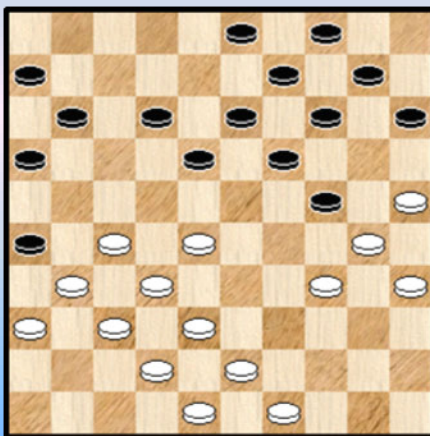
8

Wit start, er komt een zwarte dam op 46



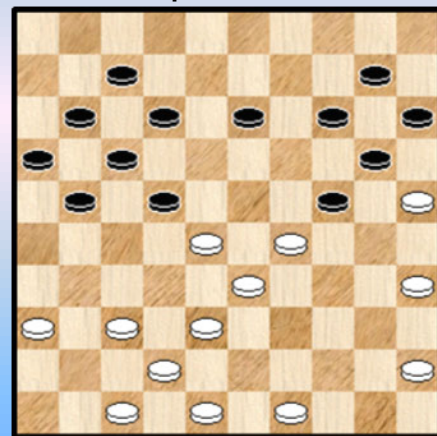
11

43-39 ?



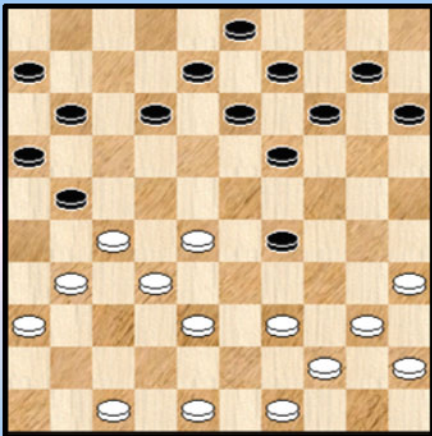
9

Welke zet speelt wit best niet ?



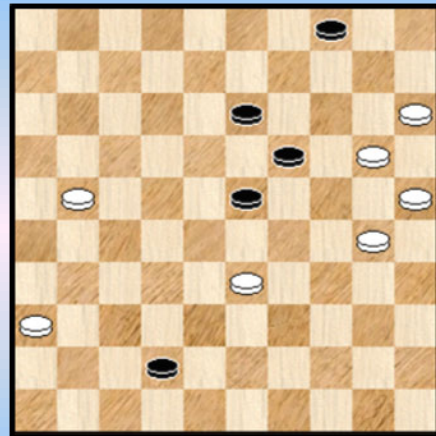
12

39-33 ?



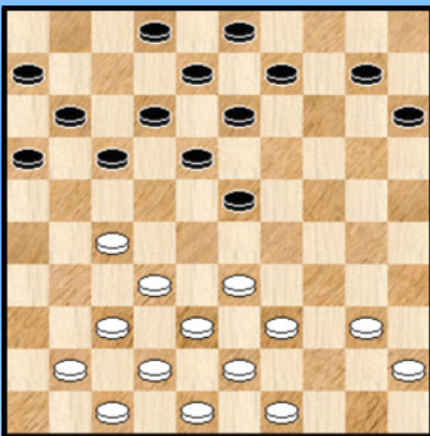
13

42-47 ?



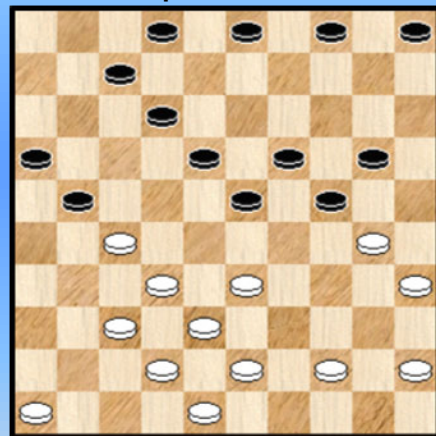
16

13-19 ?



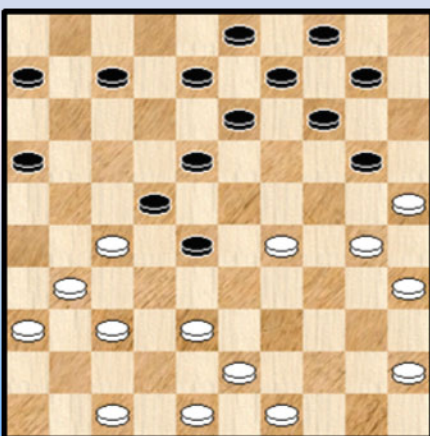
14

Zwart spant een valstrik



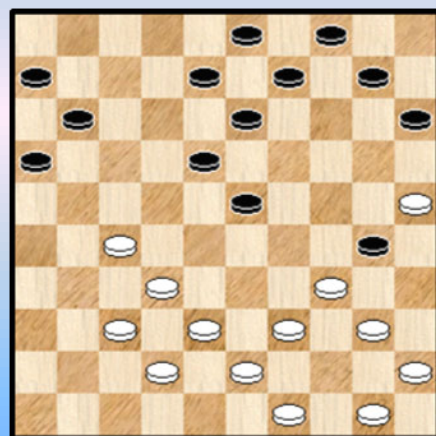
17

28-33 ?



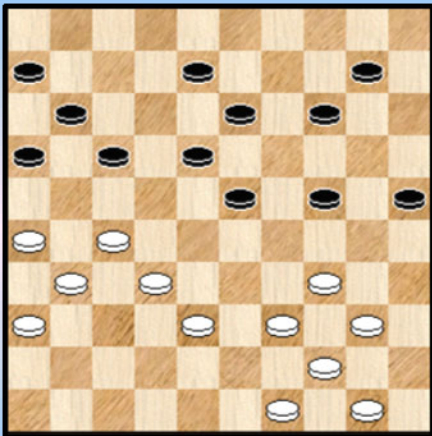
15

Zwart combineert



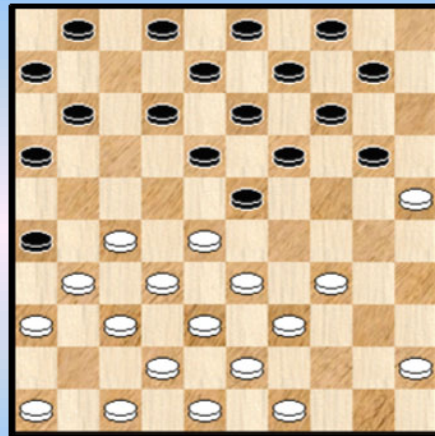
18

Wint zwart ?



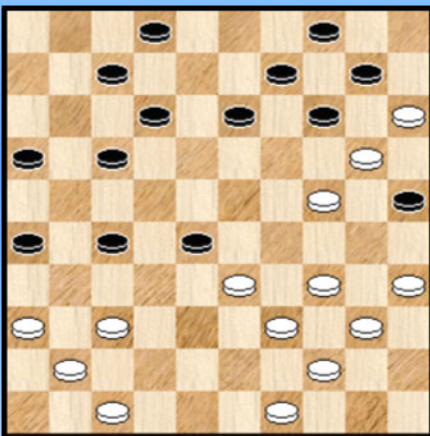
19

Mag 49-44 ?



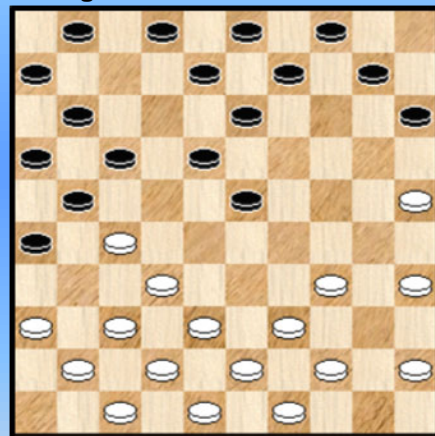
22

Zwart wint



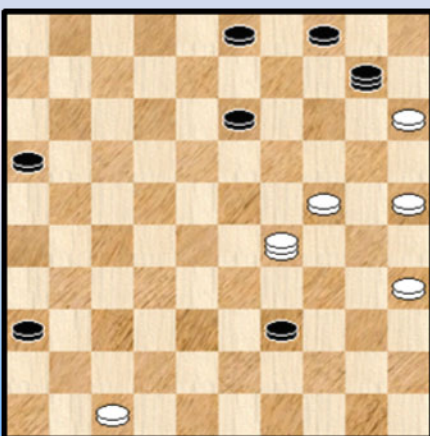
20

Wat gebeurt zoals na 13-19 ? ...



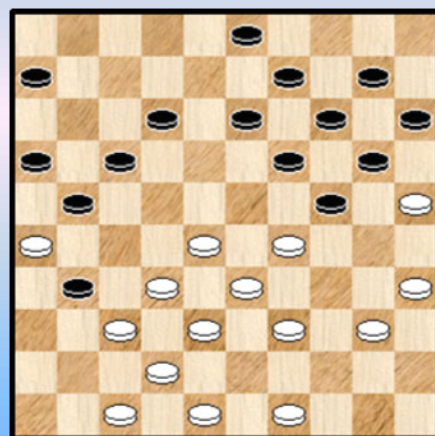
23

39-43 ?



21

28-22 of 28-23 ?



24



## Kombinaties met 25x05 of 26x46 - Oplossingen Serie 2

### 1. Spronck - Okrogelnik

26. ... 05-10 ? 27. 29-24 ! 19x30 28. 35x24 en wit creëert meerdere dreigingen.

=> 28. ... 09-13 29. 38-32 27x20 30. **25x05** +

=> 28. ... 10-14 29. 24-20 15x24 30. 33-28 22x33 31. 31x13 09x18 32. 38x09 03x14 +1

=> 28. ... 18-23 29. 33-29

Natuurlijk niet 29. 38-32 ? 27x20 30. **25x05** 22-28 31. 42-38 09-14 32. 05x19 23x14 + voor zwart.

29. ... 23x34 30. 38-32 27x47 31. 31-26 47x20 32. **25x05** +

### 2. Veenstra - Oud

50. ... 23-28 ? een misstap met niet al te erge gevolgen

51. 34-29 28x39 52. 29-23 18x29 53. 30-24 29x20 54. **25x05** 39-44 =

### 3. Gordijn - Metz

55. 20-14 19x10 56. 37-32 27x29 57. 30-24 29x20 58. **25x05** =

### 4. De Jong W. - Keller

37. 30-25 ? Nodig was 47-41

37. ... 19x30 38. 35x24 14-20 39. **25x05** 13-19 40. 24x13 08x19 41. 05x23 18x49 0-2

### 5. Keller - Willems

47. ... 04-10 ? 48. 20x09 13x04 49. 38-32 ! 27x38 50. 29-24 38x20 51. **25x05** +

### 6. Dagenais - Forclaz (WK 1952)

37. 48-43 ?

Oppervlakkig gezien lijkt het wat vroeg om van de definitieve foutzet te spreken, maar de meerdere zwaktes in de stelling doen wit de (dam) das om.

In de stelling kon wit zich nog (amper) redden met 37. 30-24 19x30 38. 35x24 21-27

39. 32x21 16x27 40. 24-19 13x24 41. 29x09 03x14 42. 37-31 **26x46** 43. 36-31 27x36

44. 38-32 46x28 45. 33x02 =

37. ... 21-27 ! 38. 32x21 16x27 39. 30-24

=> 39. 33-28 23x32 40. 37x28 27-31 41. 36x27 18-22 42. 27x20 15x42 +

=> 39. 30-25 03-09 40. 33-28 23x32 41. 37x28 18-23 42. 29x07 08-12 43. 07x18 13x44 +

39. ... 19x30 40. 35x24

=> 40. 34x25 23x34 41. 39x30 14-20 42. 25x14 26-31 43. 37x26 27-32 44. 38x27 13-19

45. 14x23 18x49 +

40. ... 14-20 ! 41. 33-28

=> 41. 37-32 23-28 42. 33x31 **26x46** +

41. ... 23x32 42. 37x28 13-19 43. 24x31 **26x46**

### 7. Van Dartelen - Keller

44. 48-43 ?

Een mooie stand, door iedereen te kennen. Een stand die ook nog eens het latente gevaar van de hangende schijf op 10 illustreert.

44. ... 13-19 ! 45. 24x13 27-31 46. 36x27 22x42 47. 38x47 16-21 ! het DUD - effect  
48. 13x22 21-27 49. 22x31 **26x46 0-2**

De naam van Keller duikt wel bijzonder vaak op bij de 25x05 of 26x46 slag !

### 8. Bergsma - De Hoop

36. 46-41 Was het als lokzet bedoeld ? Dar weten we uiteraard niet. Het vervolg liet in elk geval niet op zich wachten ...

36. ... 15-20 ? Schijf 24 begint een lange reis ...  
37. 24x15 04-10 38. 15x13 12-18 39. 13x31 **26x46** met gewonnen stand voor wit.

### 9. Stenekes - Bergsma

In de diagramstand kan duidelijk 38-33 of 49-44 niet wegens 14-20 enz.  
Maar ook de tekstzet blijkt verboden :

27. 43-39 ? 14-20  
=> 28. 25x23 18x40 29. 30x17 11x44 +  
=> **28. 25x05** 15-20 29. 05x23 18x40 30. 30x17 11x44 31. 27-21 16x27 32. 32x21 26x17 **0-2**

In de diagramstand kon wel 27-22 of zelfs 27-21.

### 10. Kozlov - Koeperman

40. 30-24 ? 13-19 41. 24x13 04-09 42. 13x04 27-32 43. 37x28 21-27 44. 04x31 **26x46 +**

### 11. Egorov - Jaworski

Het vergt heel wat om de variant vanaf het bord tot het einde te zien.

30. 34-29 (moet wel) 25x34

Niet 30. ... 23x34 31. 28-22 17x28 32. 32x14 09x20 33. 30x19 13x24 34. 39x19 +

31. 29x20 17-21 32. 39x30 23-29 33. 33x24 18-22 34. 27x07 08-12 35. 07x18 13x31  
36. 24x04 31-37 37. 32x41 21-27 38. 04x31 **26x46** en na enkele zetten remise.

### 12. De Jong - Bloem

Wit staat overdonderend gewonnen en moet eigenlijk maar 1 zet **niet** spelen. U raadt het al : deze zet komt op het bord :

30. 28-23 ? 13-19 31. 35-30 19x39 32. 30x19 14x34 33. **25x05**

Nu kan zwart het makkelijk gelijk houden door 33. ... 22-28 34. 05x32 21-27 35. 32x21 17x26 =

In de partij verloor zwart alsnog door 33. ... 15-20 ?

### 13. Egorov - Verete

23. 39-33 ? 19-23 24. 28x19 14x23 25. 33x24 21-26 26. 35-30

Wit meent nog een oplossing te zien ...

26. ... 26x28 27. 27-21 16x27 28. 36-31 27x36 29. 47-41 36x47 30. 38-32 28x37  
31. 30-25 47x20 32. **25x05** 37-42 ! (ook 32. ... 13-19 voldoet voor winst) 33. 05x32

=> 33. 48x37 11-17 34. 05x11 06x17 +  
33. ... 42-47 en na enkele zetten gaf wit zich over aan de zwarte overmacht.

#### 14. Hisard - Eekhoud

24. ... 13-19 ? 25. 27-21 17x26

=> 25. ... 16x27 26. 32x21 17x26 27. 37-31 26x46 28. 38-32 46x28 29. 33x04 +

26. 37-31 26x46 27. 40-34 46x28 28. 33x04 11-17 29. 04-36 03-09 30. 36x04 12-18

31. 04x11 06x17 +1

#### 15. De Jong W. - Dionis

Het vraagteken bij de opgave moet wat gerelativeerd worden. Zwart staat bijzonder wankel. Met 08-12 kan hij zich wellicht staande houden met het nodige kunst- en vliegwerk.

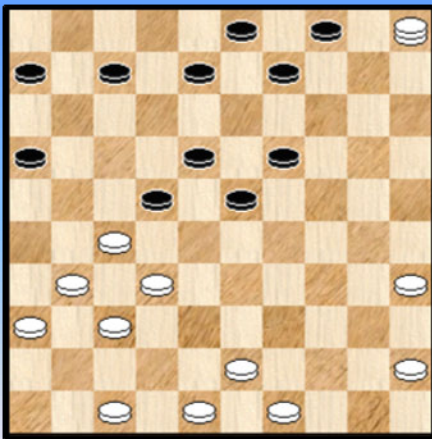
27. ... 28-33 ? 28. 38-32 33x24 29. 30x19 14x23

=> Ja, anders slaan heeft zijn eigen problemen: 29. ... 13x24 30. 32-28 22x33

31. 27-21 16x27 32. 31x11 06x17 en deze stand (met eenzelfde aantal schijven voor de beide kleuren) moet wit kunnen winnen.

30. 25x05 13-19 ! Zie diagram 15A

Diagram 15A Waz



Wit kan nu verrassend niet

31. 32-28 23x21 32. 05x13 Wit moet stoppen op 13 wegens niet tweemaal over dezelfde schijf ... U heeft toch de deeltjes 7 tot en met 10 van de PC Blues - reeks doorgenomen ? 😊  
32. ... 18-22 33. 13x27 21x41 =

31. 48-42 04-10 32. 05x14 09x20

Wit heeft een schijf gewonnen en won later de partij.

#### 16. NN - Keller

Keller tast hier ernstig mis.

59. ... 42-47 ? 60. 33-28 23x32 61. 20-14 19x10 62. 30-24 47x20 63. 25x05 met een gewonnen overmachtseindspel.

#### 17. Verpoest H. - Verleene

Een mooie.

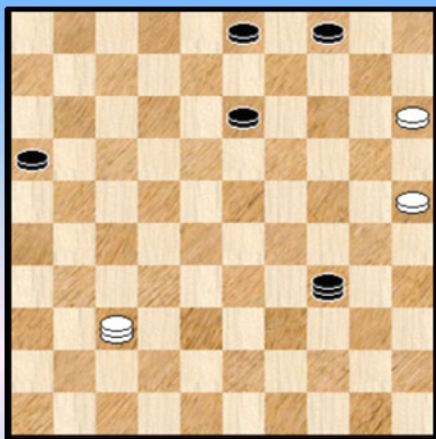
28. ... 05-10 29. 30-25 ? 24-30 ! 30. 35x22 12-17 31. 25x05 17x50 32. 05x28 50x36 0-2

#### 18. Keller - Bergsma

26. ... 15-20 27. 25x05 30-35 28. 05x28 35x31 29. 37x26 met gelijke stand.

Een mooi idee echter en met bijvoorbeeld schijf 42 op 48 komt het zowaar tot een spektakulaire zesklapper.





### 19. Bergsma - Van der Sluis W.

De combinatie ligt duidelijk uitgetekend voor ons :

30. ... 25-30 31. 34x25 14-20 32. **25x05** 24-30 33. 05x28 17-21 34. 26x17 11x42

Winst valt er (in principe) echter niet te rapen. Zowel na bijvoorbeeld 32-28 als na 40-34 kan wit zonder al te veel moeite remiseren. In de partij liep het wel fout.

### 20. De Jong D. - Van den Heuvel

Wit stond al erg lastig en kom met 32. 24-19 nog een waterkansje op remise behouden.  
32. 38-33

Door achter schijf 28 te lopen plaatst hij zwart voor een moeilijke keuze. Het meest korrekte antwoord is : 32. ... 17-22 en wit loopt gewoon vast.

Bij de andere mogelijkheid kan zwart uitpakken met een combinatie :

32. ... 27-31 33. 33x11 31x42 34. 47x38 12-17 35. 11x22 13-19 36. 24x13 09x27  
37. 20x09 04x13 38. 15x04 13-19 39. 04x31 **26x46**

Mooi, maar de overblijvende stand is niet zomaar gewonnen. In de partij liep het remise.

### 21. Tromer - De Jong D.

We bevinden ons in de eindspelfase. Ook daarin durven nogal een foutjes de (dam) kop opsteken.

59. ... 39-43 ?

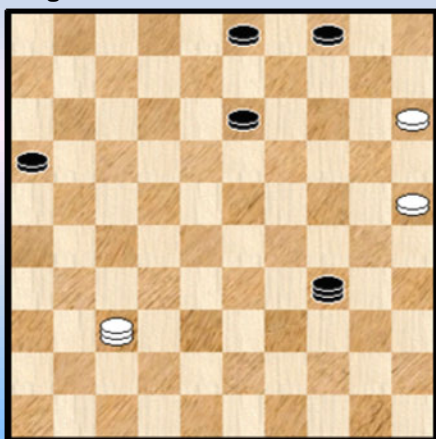
Naar dam gaan via 44 levert een tweede dam en het eindspel moet winst opleveren.

60. 29-38 ! 43x32 61. 47-41 36x47 62. 35-30 47x20 63. **25x05**

In principe moet dit remise opleveren. Wit houdt de beide witte schijven aan de rand.

63. ... 32-38 64. 05-23 38-43 65. 30-25 43-48 66. 23-32 48-34 67. 32-37 Zie **diagram 21A**

#### Diagram 21A 16-21 ?



67. ... 16-21 ?

Laat toe dat wit rechtstreeks remiseert via

68. 15-10 ! 04x15 69. 25-20 15x24 70. 37-19 =

68. 25-20 ?

Mist niet alleen de uitgelezen kans maar gaat ook nog eens zelf in de fout.

68. ... 34-48 ! 69. 37-32 X 48-26 70. 32x16 26-21

71. 16x09 03x25 **0-2**

X 69. 37-46 48-25 70. 46-14 21-26 +

### 22. Kemperman - Leijser

13. 49-44 ? 23-29 ! 14. 33x15 14-20 15. **25x05** 01-07 16. 05x23 18x49

De dam kan echter worden afgenomen met gelijke stand . Bijvoorbeeld 17. 38-33 49x24  
18. 42-38 24x42 19. 47x38 In de partij verliep het allemaal wat gecompliceerder en ook wel een tikkeltje meer rommelig.

### 23. De Rooij - Van 't Schip

14. ... 13-19 15. 37-31 ! **26x46** 16. 38-33 46x28 17. 33x24 21x32

Wit weet natuurlijk dat hij nu een schijf achterstaat. Hij kan echter nog wat verder :

18. 34-30 ! 23-28 of ? 19. 39-33 ! 28x50 20. 43-39 50x20 21. 25x05 17-22  
22. 05x46 04-10 23. 46x05 09-14 24. 05x17 11x22

In 10 zetten zijn ruim 18 schijven van het bord verdwenen. De remise wenkt.

### 24. Kocken - Van Dungen

=> 27. 28-23 ? 19x28 28. 33x11 24x44 29. 26x19 16x07 30. 37x26 14x23 31. **25x05** 44-50  
32. 05x28 50x22 en een vrij gelijkwaardige stand.

=> 27. 28-22 17x28 28. 26x08 03x12 29. 37x26 28x37 30. 42x31 +

### 25. Fainberg - Stankjavitsjus

30. ... 06-11 ? dreigt met dan op 47 via 21-27, ...

31. 32-27 21x32 32. 38x18 13x22 33. 37-32

=> 33. ... **26x46** 34. 39-33 46x30 35. 35x02 +

=> 33. ... 26x28 34. 39-33 28x30 35. 35x04 +

### 26. Heyens - Van Westerloo

42. 43-39 ? begrijpelijk, maar fout

42. ... 14-20 43. **25x05** 12-17 44. 05x28 17-21 45. 26x17 11x42 +

### 27. Perot - Dionis

24. 32-27 ? 14-20 25. **25x05** 13-19 (een ietsepietsie beter is 09-14 al veranderd het wellicht niks)

26. 05x17 12x41 27. 40-34 16-21 28. 48-42 ?

We stoppen het hier, maar als volgt komt wit met de schrik vrij :

28. 47-42

=> 28. ... 41-46 29. 33-28 46x40 30. 45x34 =

=> 28. ... 41-47 29.42-37 09-13 30. 38-32 47x40 31. 45x34 =

### 28. Bergsma - Hoekstra

49. ... 18-23 50. 29x09 08-12 51. 24x13 12-18 52. 13x22 21-27 53. 22x31 **26x46**

54. 28-22 46-14 ! (vooral niet 54. ... 46-28 ? 55. 33-29 +) 55. 09x20 15x35 =

### 29. Tsirik - Demesmaecker

Nog geen zes volle zetten ver en er komt al een 25x05 aan. Een record. Niet te breken.

06. ... 14-20 ? 07. 26-21 !

=> 07. ... 17x26 08. 32-28 23x32 09. 37x28 26x46 10. 29-23 18x29 11. 34x05 46x23  
12. 05x46 +

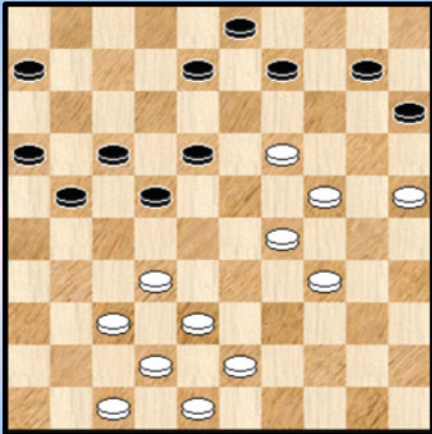
=> 07. ... 16x27 08. 32x21 17x26 09. 33-28 23x32 10. 37x28 **26x46** 11. 29-23 18x29  
12. 34x05 46x10 13. 05x46 +

### 30. Koeperman - Demesmaecker

45. ... 16-21 46. 11x02 24-29 47. 34x23 03-08 48. 02x04 21-27 49. 04x31 **26x46** =

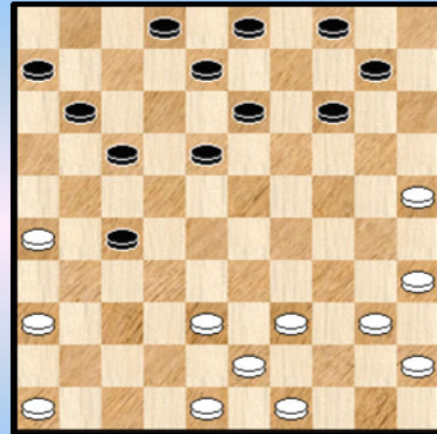
- - - - - o - O - o - - - - -

"25x05" Serie 3 Wit wint



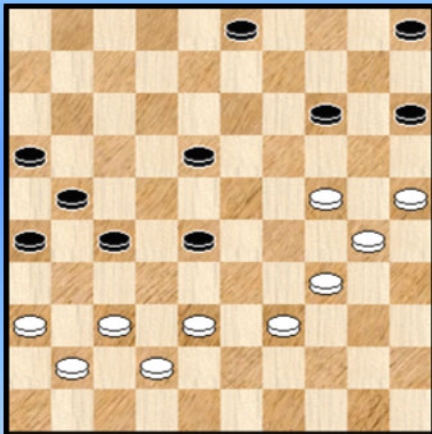
1

38-32 ?



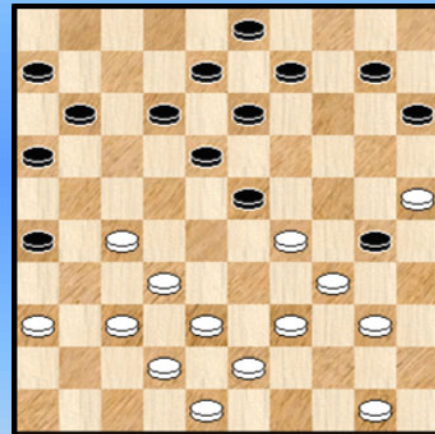
4

Zaz ...



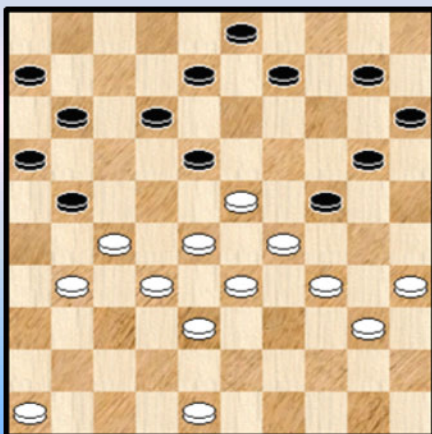
2

Zwart combineert voor de fun



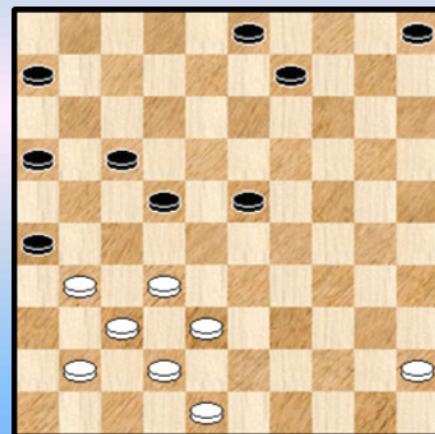
5

46-41 ?



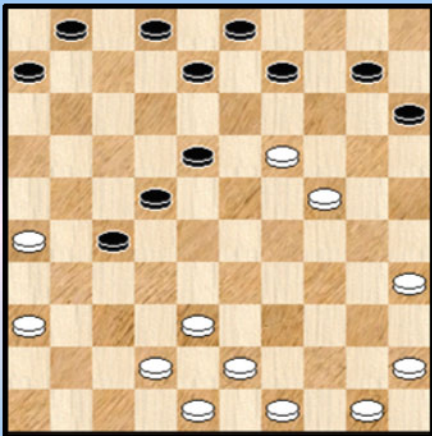
3

32-27 ?



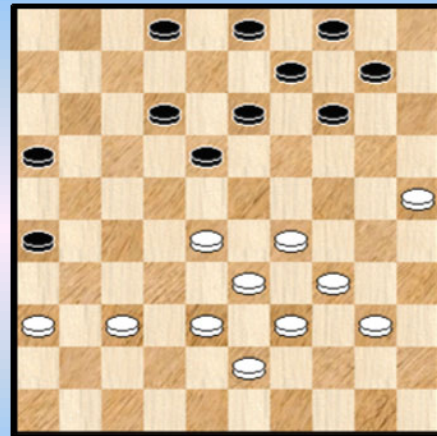
6

Wit houdt de plusschijf



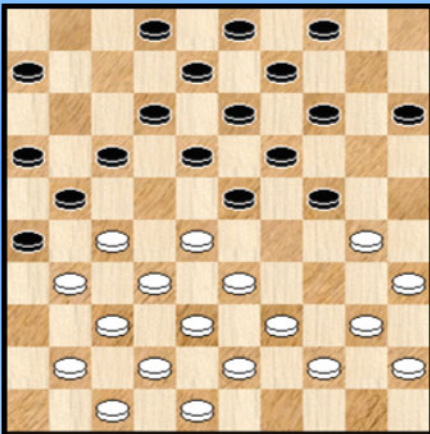
7

38-32 ?



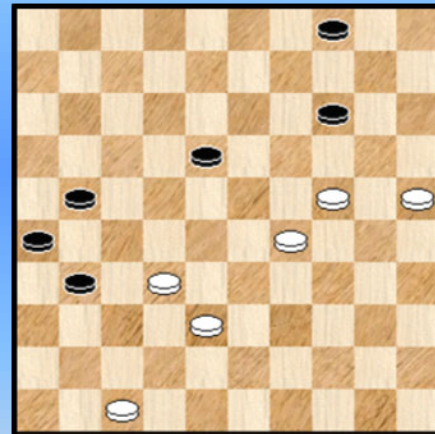
10

Wat geeft de komb. die start met 24-29 ?



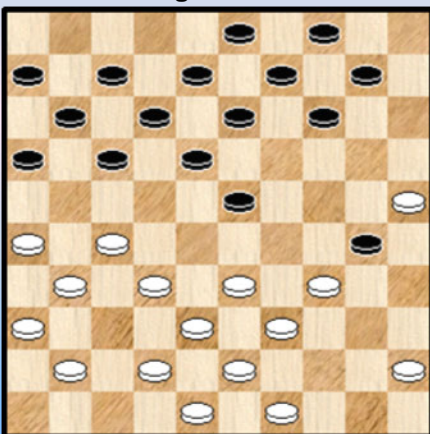
8

38-33 ?



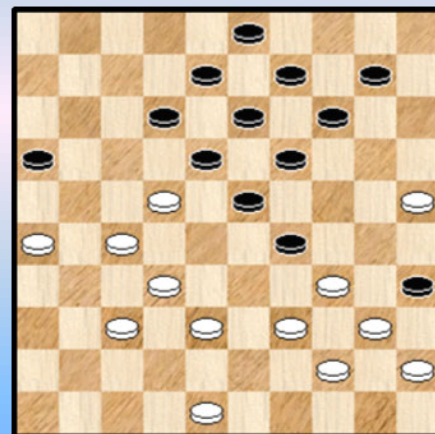
11

Mag 33-29 ?



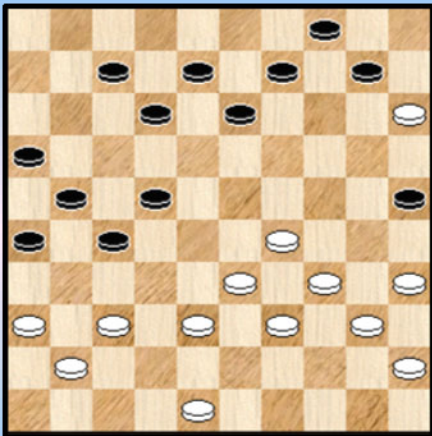
9

22-17 ?



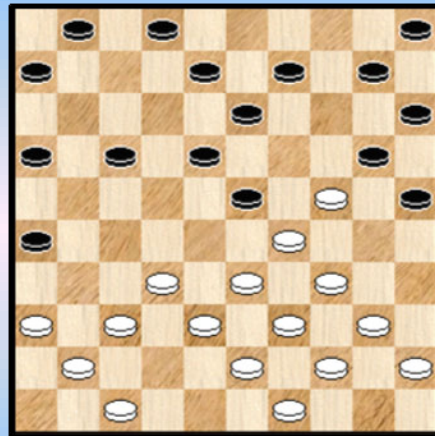
12

34-30 ?



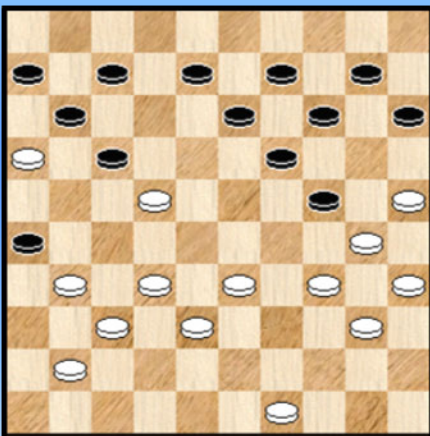
13

17-22 ?



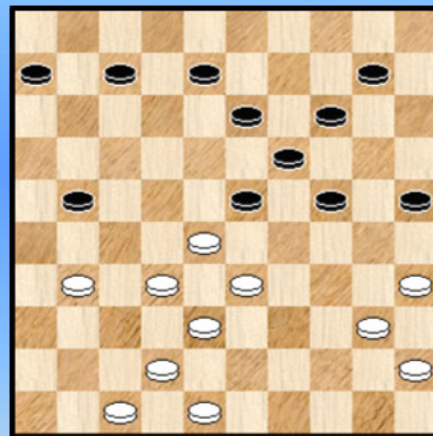
16

33-28 ? Wat wel ?



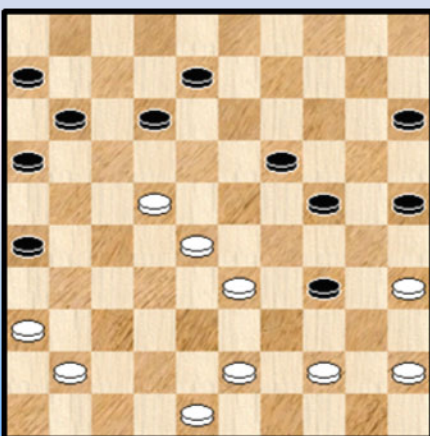
14

47-41 ??



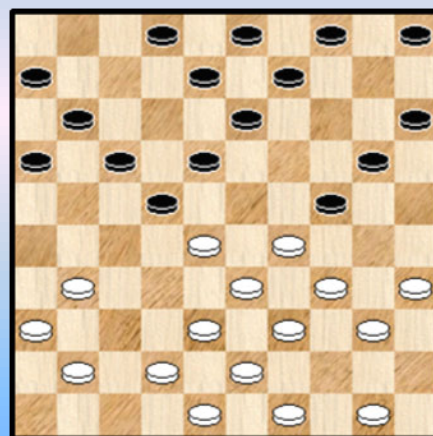
17

08-13 ?



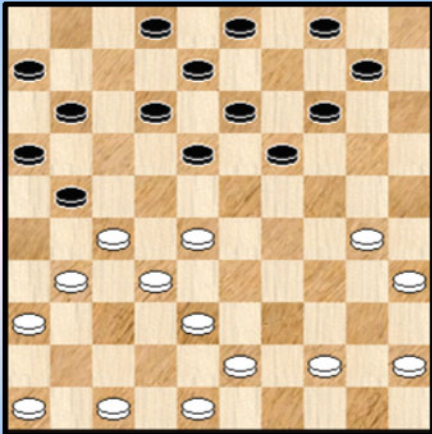
15

28-23 ?



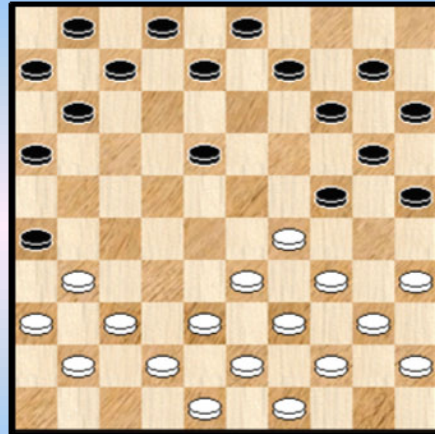
18

Kan 14-20 ?



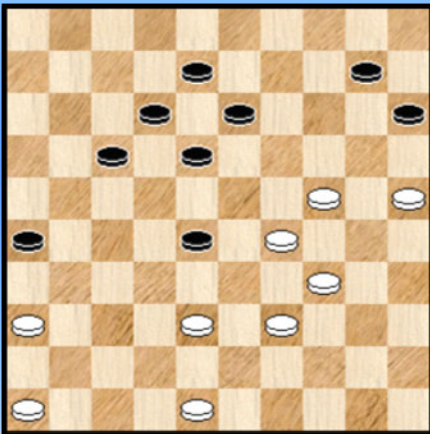
19

Wit combineert naar dam



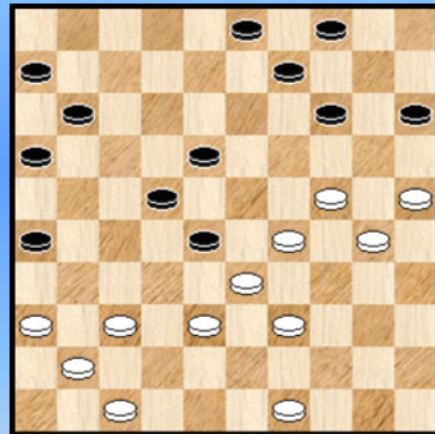
22

17-22 ?



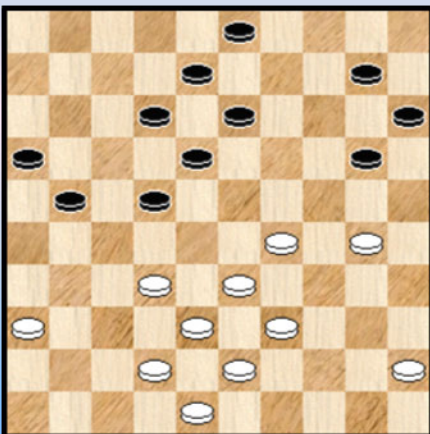
20

Kan zwart zich redden ?



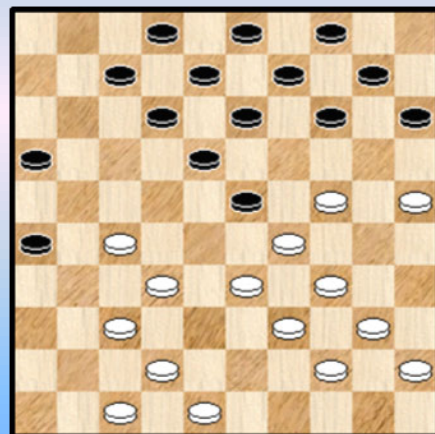
23

21-26 ?



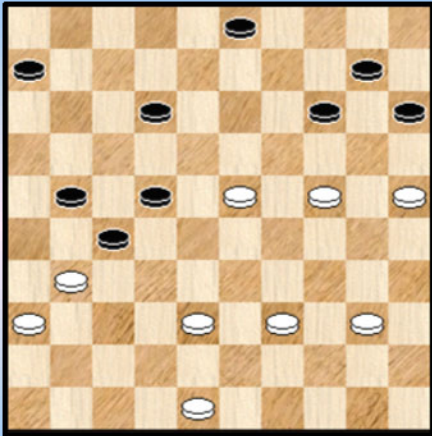
21

14-19 ?



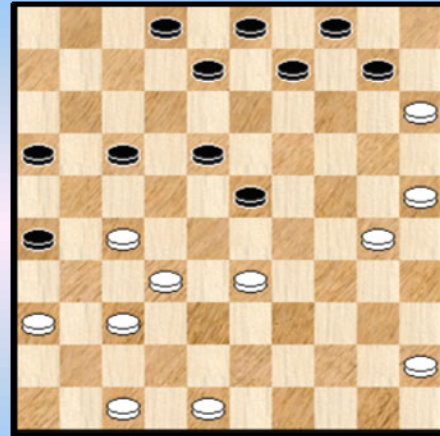
24

Wit wint



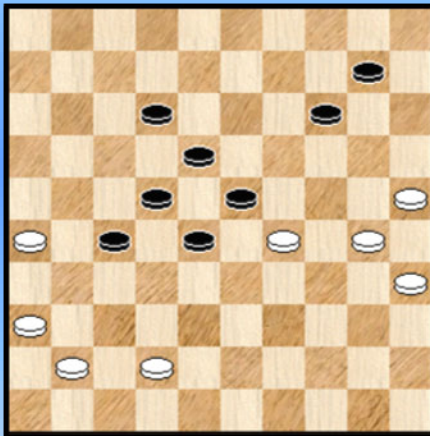
25

17-21 ?



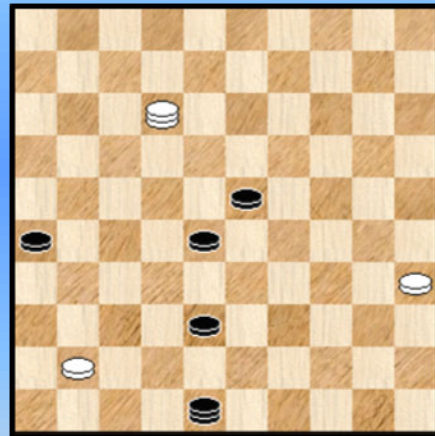
28

42-38 ?



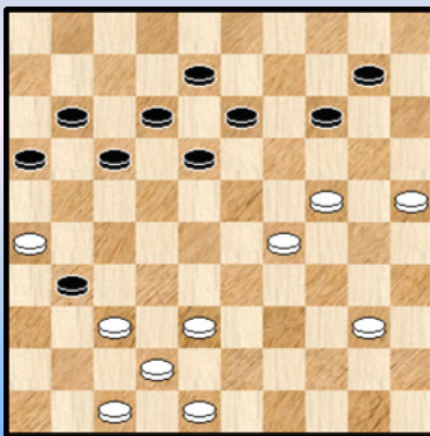
26

Zaz



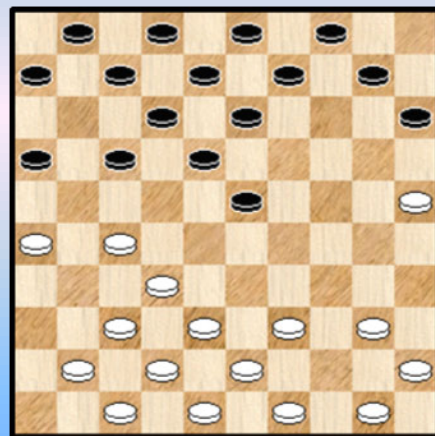
29

Wit wint



27

Zwart voelt de lust om te combineren



30

## Kombinaties met 25x05 of 26x46 - Oplossingen Serie 3

### 1. Moerenhout - Kalsbeek

Geen echte combinatie bij deze stand. Wit heeft een schijf meer en via een gekende manoeuvre gaat hij naar de zege :

**32.** 34-30 ! 09-14 Op 32. ... 09-13 34. 25-20  
**33.** 29-23 18x20 **34.** 47-41 14x23 **35.** **25x05** 08-13 **36.** 05x28 22x33 **37.** 38x29 +1

### 2. Sjandalesov - Serov

Een erg moeilijke stand. Wit staat duidelijk bijzonder lastig, ja vrijwel verloren. De slag 26x46 zit er beslist in, maar er bestaan variaties en komt de winst er na de slag wel uit ? We kijken even naar enkele mogelijkheden :

=> Eerst het partijvervolg **44.** ... 28-32 **45.** 37x28 14-19 **46.** 24x31 **26x46** Deze stand lijkt erg moeilijk om te winnen. In de partij komt er snel remise :

**47.** 28-22 46-23 **48.** 30-24 23x40 **49.** 22-17 21x12 **50.** 39-34 40x20 **51.** 25x14 =

=> 44. ... 28-32 **45.** 37x28 15-20 ! zo kan het ook 46. 24x15 05-10 47. 15x04

++ 47. ... 18-22 48. 28x17 21x12 49. 04x31 **26x46** Lijkt misschien beter dan de eerste oplossing maar eigenlijk is er hier geen enkele winstkans aanwezig

++ 47. ... 14-20 48. 04x31 **26x46** 49. 25x14 46x10 Deze keer eindigen we met (mogelijke) winstkansen. Moeilijk te zeggen of de winst er zou uitkomen

=> 44. ... 18-22 ! Wellicht de beste oplossing. We laten even de slag 26x46 achter ons.

++ 45. 39-33 28x39 46. 34x43 22-28 +

++ 45. 34-29 03-09 !

>> 46. 29-23 28x19 47. 24x04 22-28 48. 04x31 28-32 +

>> 46. 39-33 28x39 47. 38-32 ! 27x47 48. 29-23 47x20 49. 23-19 14x23 50. 25x03 +

Ja, dammen is moeilijk.

### 3. Derewjanko - Aksanov

Een makkelijke.

**31.** 46-41 ? 12-17 **32.** 23x12 21-26 **33.** 12x21 **26x46** +

### 4. Sjwidkij - Slobodskoi

Wit rolt zelf de rode (dam) looper uit voor zijn opponent :

**27.** 38-32 ? 27x38 **28.** 43x32 14-20 **29.** **25x05** 18-23 **30.** 05x28 17-21 **31.** 26x17 11x44 **0-2**

### 5. Ogorodnikov - Suplin

**30.** ... 15-20 **31.** **25x05** 30-35 **32.** 05x28 35x31 **33.** 36x27 =

### 6. Avagjan - Andreiko

Zwart staat natuurlijk al gewonnen met een plusschijf. Het einde kwam er snel na :

**37.** 32-27 ? 23-28 **38.** 27x18 17-22 **39.** 18x27 28-32 **40.** 37x28 **26x46** +

### 7. Davidov - Baramidze

**28.** 35-30

=> **28.** ... 09-13 **29.** 38-32 27x47 **30.** 30-25 47x20 **31.** **25x05** 13x24 +

=> **28.** ... 09-14 **29.** 30-25 14x23 **30.** 38-32 27x47 **31.** 36-31 47x20 **32.** 25x05 15-20



33. 05x17 08-12 34. 17x08 02x13 +1

Wit heeft in de diagramstand zelfs nog een tempo op overschot : 28. 45-40 06-11 29. 35-30 09-14  
30. 40-35 14x23 31. 24-20 15x24 32. 30x06 +

Maar het luistert wel mauw. Niet 28. 50-44 ? 06-11 ! 29. 35-30 09-14 30. 38-32 27x47  
31. 30-25 14x23 32. 36-31 47x20 33. **25x05** 01-06 34. 05x17 11x22 =

## 8. Agliardi - Saint Fort

Een brugschijf - combinatie met open veld op 46 en naspel. Niet evident dat alles goed afloopt ...

17. ... 24-29 zwart gaat er voor  
18. 33x24 17-22 19. 28x17 15-20

Zwart kan hier nog steeds de combinatie afbreken zo hij wil via 19. ... 23-28 20. 32x23 18x20  
21. 38-32 12-18 =

20. 24x15 23-28 21. 32x23 21x32 22. 37x28

Op 22. 38x27 12x32 23. 23x12 08x17 24. 37x28 **26x46** 25. 30-25 46x23 26. 25-20 14x25  
27. 35-30 25x34 28. 40x18 13x22 +1 voor zwart.

22. ... **26x46** 23. 38-32 18x29 24. 47-41 12x21 25. 43-38 ?

25. 39-34 46x37 26. 32x41 laat toe de schijfwinst te consolideren.

25. ... 46x37 26. 32x41

Mar zelfs nu is de zwarte schijf op 29 moeilijk te verdedigen

26. ... 08-12 27. 30-24 ? we stoppen hier de partij. Beter was : 27. 39-34 13-18 28. 34x23 18x29  
29. 44-39 09-13 30. 39-34 13-18 31. 34x23 18x29 32. 48-43 en schijf 29 zal vallen.

Voor de goede orde signaleren we nog dat Flits in de diagramstand kiest voor de volgende zet : 02-07.

## 9. Prijs - Verpoest H.

20. 33-29 14-20 21. **25x05** 30-35 22. 05x28 17-21 23. 26x17 11x44 24. 49x40 35x44  
25. 45-40 44x35 met ongeveer gelijke stand al valt de zwarte positie toch wel te verkiezen.

## 10. Bajolle - Perot

43. 38-32 ? 14-20 ! 44. **25x05** 13-19 45. 05x23 12-17 46. 23x21 16x49

Een lichte maar aangename combinatie.

47. 40-35 ?

Wit kon remiseren als volgt : 47. 29-23 ! 49x35 48. 34-30 35x31 49. 36x27 = en met een schijf minder kan wit zonder enige moeite remiseren.

47. ... 49-32 ? 48. 34-30 ! 32x31 49. 36x27 en de partij liep remise.

## 11. De Descallar - Chiland

52. 38-33 ? 31-37 53. 32x41 14-19 54. 24x22 21-27 55. 22x31 **26x46** 0-2

Een fout die nogal eens voorkomt. Mogelijk met een psychologische onderbouw : de schijf op 32 lijkt

toch zo sterk te staan.

### 12. Sretenski - Ogorodnikov

34. 22-17 ? 12x21 35. 26x17 14-20 ! 36. 25x05 19-24 37. 05x28 18-22 38. 27x18 de beste 13x31  
39. 34x23 31-36 en wit gaf op.

Het opgeven gebeurde wel wat vroeg ...

40. 23-18 36-41 41. 32-27 41-47 42. 18-12 47-29 43. 39-34 29x01 44. 27-21 16x27  
45. 44-39 35x33 46. 17-11 01x40 47. 45x34 en de winst lijkt niet aanwezig.

### 13. Zjalin - Slavinskas

De hangende schijf op 41 bemoeilijkt erg het witte spel.

33. 34-30 ? 25x32 34. 37x17 13-18 !

Ook via 34. ... 10-14 kam zwart er komen want wit kan niet 35. 17-11 wegens 12-17 !  
36. 11x31 26x46 +

35. 17-11

=> Op 35. 40-34 18-23 36. 29x18 12x23 37. 17-11 09-13 38. 11x02 13-18 39. 02x31 26x46 +

35. ... 27-32 36. 11x22 21-27 37. 22x31 26x46 0-2

De slag 26x46 speelt samen met de hangende schijf op 41 de hoofdrol.

### 14. Znbailow - Fainberg

31. 33-28 ? 07-12 32. 16x18 15-20 33. 22x11 13x42 34. 37x48 26x46 0-2

Kon zwart zich nog wel redden in de stand ?

31. 34-29 ! 17x39 32. 29x20 15x24 33. 25-20 14x45 34. 38-33 39x28 35. 32x01 =

### 15. Moshkin - Alfimov

Zwart staat een schijf voor maar moet oppassen.

36. ... 08-13 ? 37. 36-31 26x46 38. 44-40 46x23 39. 40x09 +

### 16. De Jong D. - Noorman

19. ... 17-22 ? 20. 24-19 ! 13x24

=> Op 20. ... 23x14 21. 29-24 20x29 22. 34x03 14-20 23. 03x14 10x19 +

21. 32-27 ! 22x42 22. 36-31 ! 26x46 23. 38-32 46x28 24. 33x04 24x33 25. 47x18 +

Een mooie damzet.

### 17. Kalsbeek W. - Jaksbeek F.

Wit is aan zet in de diagramstand en mist een rechtlijnige schijfwinst via de Coup Raichenbach :

36. 33-29 ! 24x22 37. 35-30 25x34 38. 40x20 +

Tot overmaat van ramp loopt hij zelf in een combinatie :

36. 47-41 ? 24-29 37. 33x24 19x30

=> 38. 35x24 21-26 39. 28x19 26x46 +

=> 38. 28x19 14x23 39. 35x24 21-27 40. 31x22 13-19 41. 24x11 06x46 +

### 18. Meijers - Kalsbeek F.

17. 28-23 ? 16-21 18. 23x12 21-26 19. 12x21 26x46 + Een makkie.

### 19. De Vries K. - De jong D.

Zwart zal wel geschrokken zijn, maar uiteindelijk valt alles op zijn (dam) pootjes.

20. ... 14-20 ? 21. 28-23 19x26 22. 30-25 21x32 23. **25x05** 26-31 ! 24. 05x26 16-21  
25. 26x17 11x22 =

### 20. Kalsbeek F. - De Haan

45. ... 17-22 ? 46. 38-32 28x37 47. 29-23 18x40 48. 39-34 40x20 49. **25x05** 12-17 ? X  
50. 05x41 15-20 **2-0**

X 49. ... 37-42 ! 50. 48x37 12-17 ! en de zwarte winst lijkt niet dichtbij.

### 21. Wolfs - Kalsbeek F.

Ja, zelfs als men naar de rand uitwijkt kan men in de problemen komen ...

33. ... 21-26 ? 34. 36-31 26x28 35. 39-34 28x39 36. 30-25 39x30 37. **25x05** 22-27  
38. 05-41 18-22 we gaan de partij hier verlaten (wit won overigens) maar merken nog op dat duidelijk sterker was : 38. ... 27-31 !  
=> 39. 41-36 ? 03-09 40. 36x27 18-23 41. 29x07 08-12 42. 07x18 13x31 =  
=> Wit moet dus wel 39. 41-47 31-36 en met de schijf op 36 geparkeerd heeft zwart remisekansen.

### 22. Beeke - Van Prooijen

15. 34-30 25x23 16. 37-32 **26x46** 17. 40-34 46x28 18. 33x04 08-13 19. 04x29 24x33  
20. 39x28 =

### 23. Hisard - Gournier

In de diagramstand dreigt wit met 38-32 een schijf te verorberen. We volgen eerst het partijverloop :  
35. ... 11-17 ? 36. 38-32 16-21 37. 32x12 17x08 38. 37-31 **26x46** 39. 29-23 46x19 40. 24x02 +

En nu de oplossing voor de eigenlijke vraag :

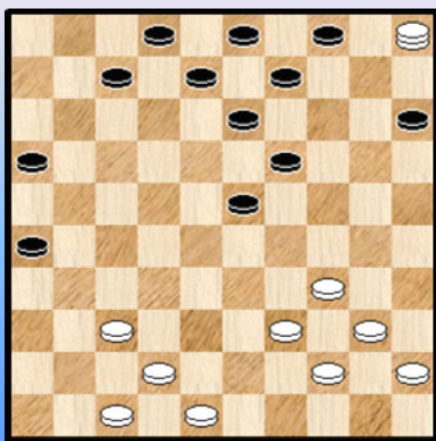
35. ... 09-13 ! 36. 38-32 13-19 37. 32x12 22-27  
38. 24x13 04-09 39. 13x04 27-32 40. 37x28 11-17 41. 12x21 16x27 42. 04x31 **26x46** =

35. ... 09-13 ! 36. 47-42 16-21 37. 38-32 13-19 38. 32x12 22-27 39. 24x13 04-09  
40. 13x04 27-32 41. 37x28 21-27 42. 04x31 **26x46** en er is nog wat werk voor de boeg om remise te halen.

### 24. Davidov - Zadin

26. ... 14-19 ? 27. 27-22 ! 18x38 28. 29x18 38x20 29. **25x05** 12x23 Zie **diagram 24A**

#### Diagram 24A Waz



Een interessante stand.

Eerst het partijverloop : 30. 34-29 23x43  
31. 05x01 43-49 Y 32. 40-35 49x40 33. 45x34 **2-0**

Bij de eindstand kan men zich reeds de vraag stellen of zwart toch niet even kan doorgaan.

We gaan nog eens terug na de situatie na de damzet, naar **diagram 24A** dus.

In plaats van 34-29 heeft wit ook een ander vervolg :

30. 05-10 ! 09-14 31. 10-05

Dit soort standen heb ik ooit wel eens **RR** - standen genoemd. **Russische Roulette** zeg maar omdat de uitslag van de partij afhangt van de vraag of (in dit geval) wit een van de zwarte schijven kan lospeuteren zodat de witte dam vrijkomt met (meestal) winst dam. In het andere geval blijft (terug meestal ) de winst in de zwarte handen.

Het vervolg is verre van eenduidig ,maar blijkbaar kan zwart hier altijd remiseren. We geven slechts een enkele, indicatieve variant :

31. ... 08-12 32. 48-43 04-10 33. 34-29 23x34 34. 40x29 03-09 35. 39-33 12-18  
36. 44-40 07-12 37. 40-34 19-23 38. 47-41 12-17 39. 33-28 23x32 40. 37x28 14-20  
41. 05x21 16x27 =

**Y** We noteren ook nog volgende interessante variant : 31. ... 08-12 ! 32. 01x34 ! 43-49  
33. 34-39 49-43 34. 39-06 43-21 35. 42-38 21x49 36. 40-35 49x40 37. 45x34 met zowat dezelfde krachtsverhoudingen als op het einde van de partij.

### 25 Sharafov - Malamoed

42. 38-32 27x38 43. 48-42 38x47 44. 31-26 47x20 45. 26x08 03x12 46. 23-19 14x23  
47. **25x05 2-0**

### 26. Gerscht - Koeperman

46. 42-38 ? X 23x34 47. 30x39 14-20 ! 48. **25x05** 28-32 ! 49. 05x37 27-31 50. 36x27 22x44 **0-2**

**X** Nodig was 46. 30-24 23x34 47. 24-20 14-19 48. 20-15 met remise kansen.

### 27. Hisard - Agliardi

Geen combinatie deze keer. Door de hangende schijven op 10 en op 11 kan de zwarte positie niet de minste weerstand bieden.

37. 37-32 31-36 **X** 38. 32-27 ! (ook 38. 32-28 zal allicht volstaan) en zwart kan opgeven !

**X** Het beste voor wit is nog de schijf gewoon te laten slaan

### 28. Simonata - King

33. ... 17-21 ? 34. 27-22 18x29 35. 37-31

=> 35. 30-24 ? 29x20 36. **25x05** 21-27 37. 05x21 26x17 + voor wit

35. ... 26x37 36. 30-24 29x20 37. 25x05 23-29 38. 05x46 29-34 ? 39. 36-31 en zwart gaf zich gewonnen.

### 29. Chiland - King

Een klein, grappig standje : 72. (03-12) 48-37 ! 73. 12x31 **26x46 0-2**

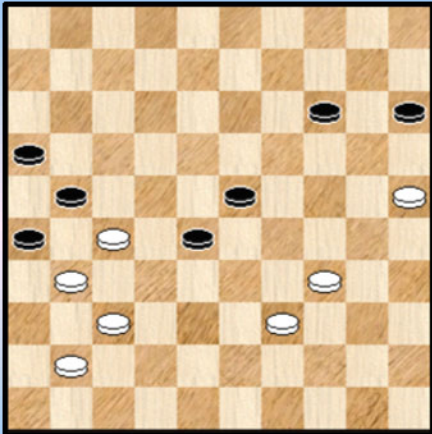
### 30. Utens - Kalsbeel F.

Akkoord, het brengt niks op, naar een Coup Philippe met een pseudo - Zwitsers trekje (tweede geslagen stuk is een dam) neemt zwart toch mee :

14. ... 15-20 15. **25x05** 07-11 16. 05x28 17-21 17. 26x17 11x35 =

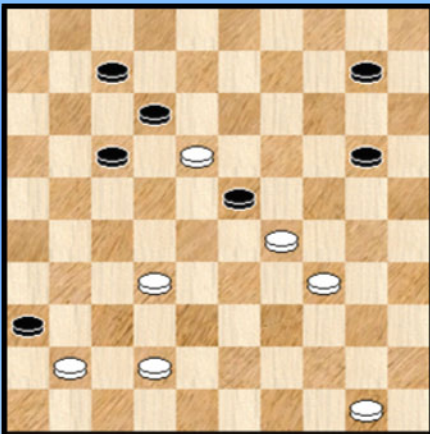
- - - - - o - O - o - - - - -

"25x05" Serie 4 (Compositions) Wit wint



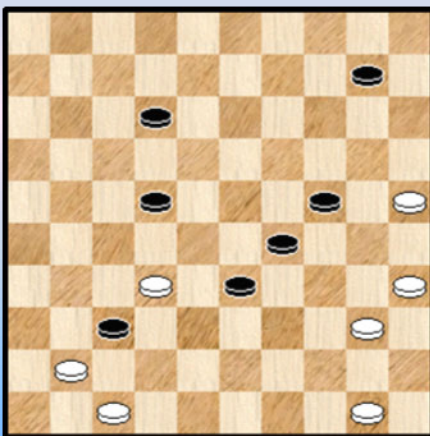
1 D. Van den Berg

Wit wint



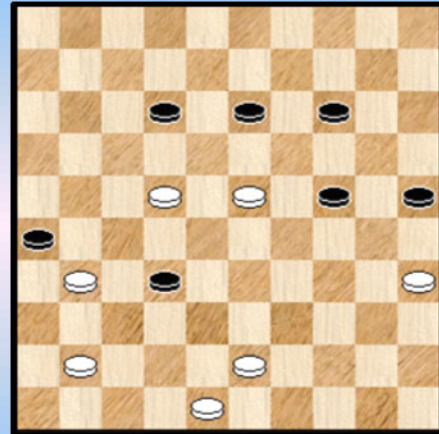
2 D. Van den Berg

Wit wint



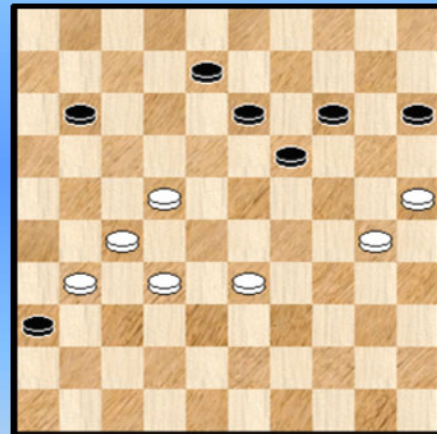
3 D. Van den Berg

Wit wint



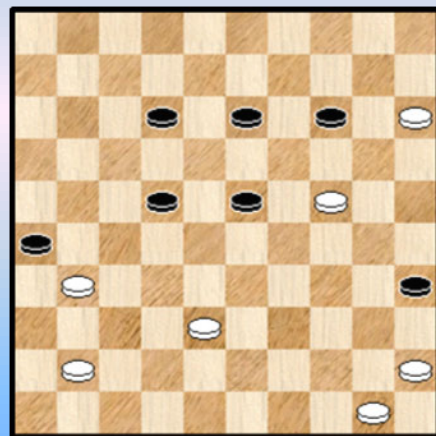
4 NN

Wit wint



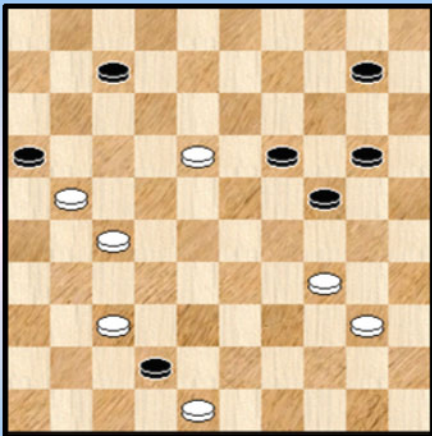
5 Van Prooijen

Wit wint



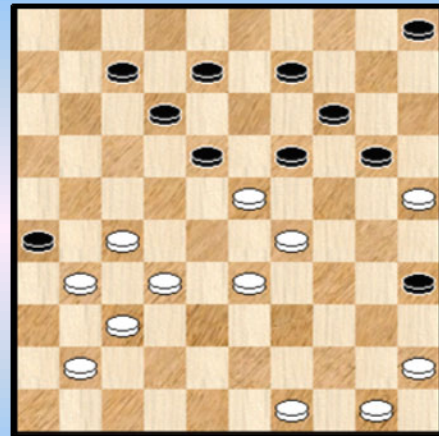
6 Van Prooijen

Wit wint



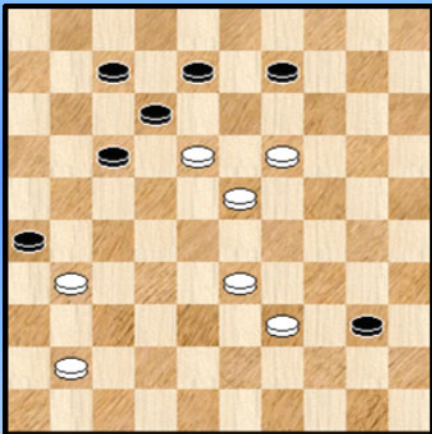
7 De Rooij

Wit wint



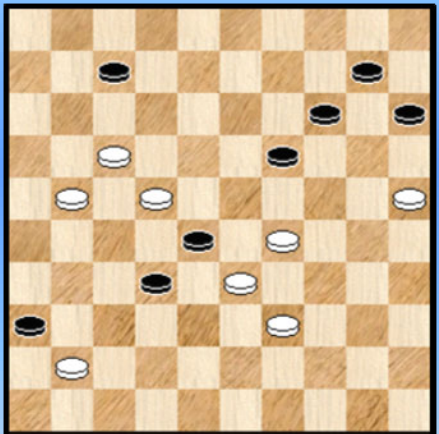
10 Garlopeau

Wit wint



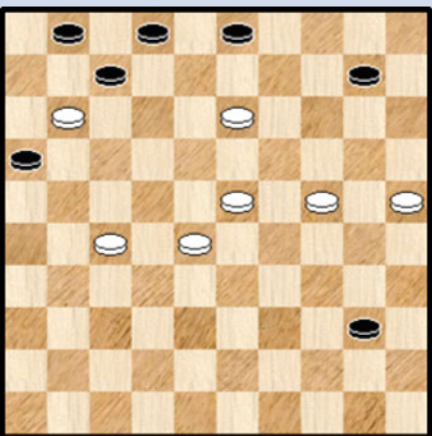
8 Skitkin

Wit wint



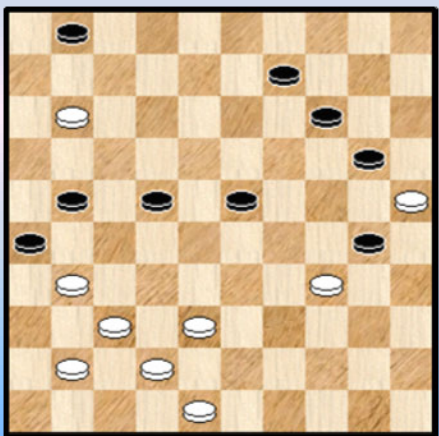
11 Beemer

Wit wint



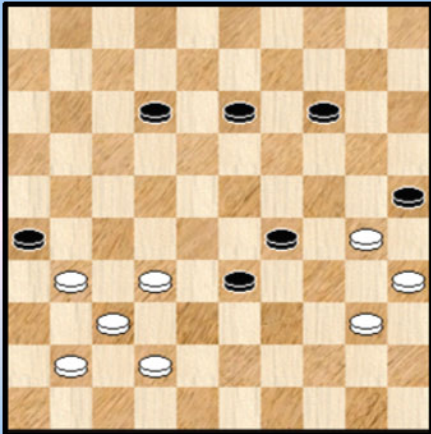
9 Van der Weg

Wit wint



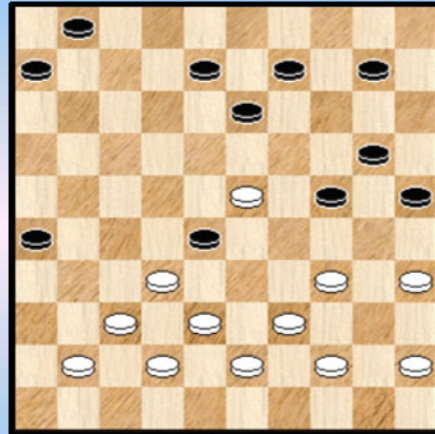
12 Bergsma R.

Wit wint



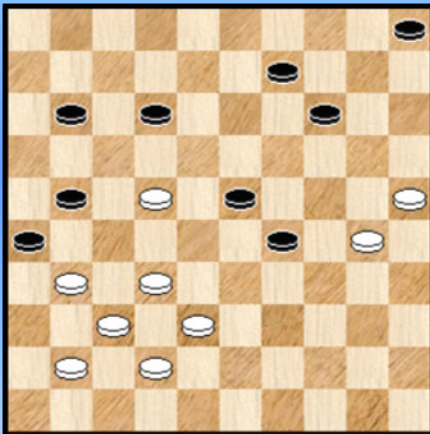
13 Chiland

Wit wint



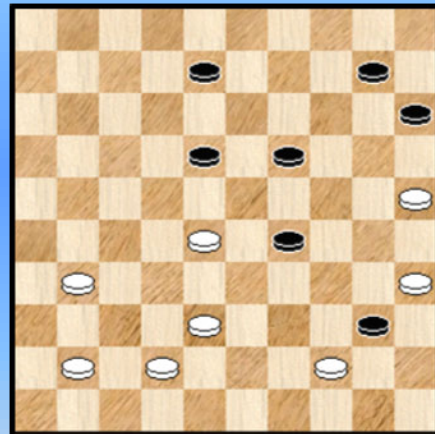
16 Pennings

Wit wint



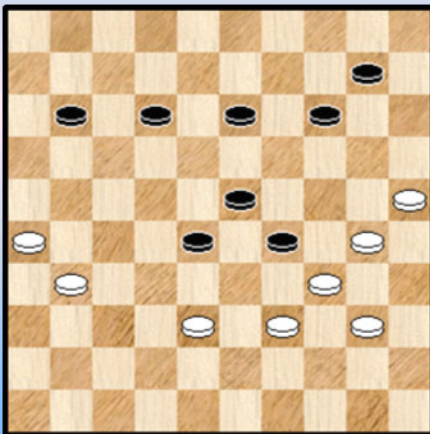
14 Chiland

Wit wint



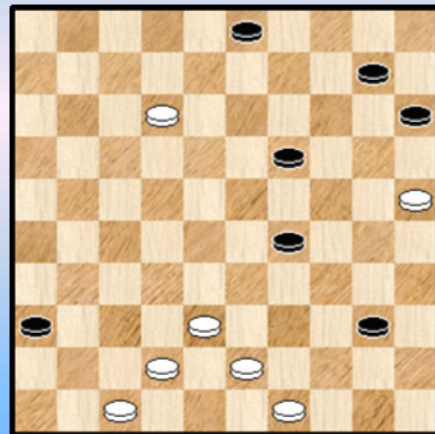
17 NN

Wit wint



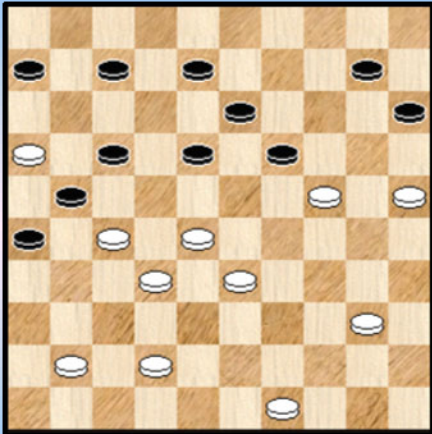
15 De Waard

Wit wint



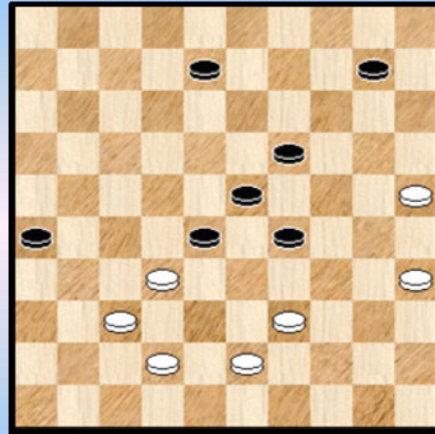
18 NN

Wit wint



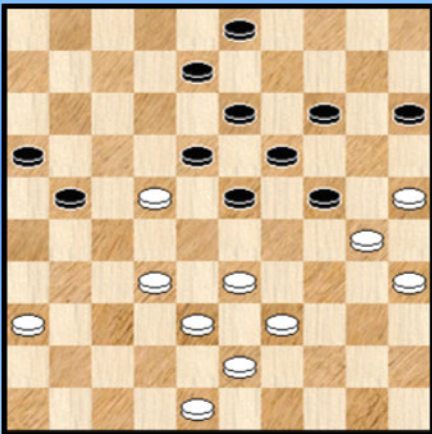
19 Van den Boogaard

Wit wint



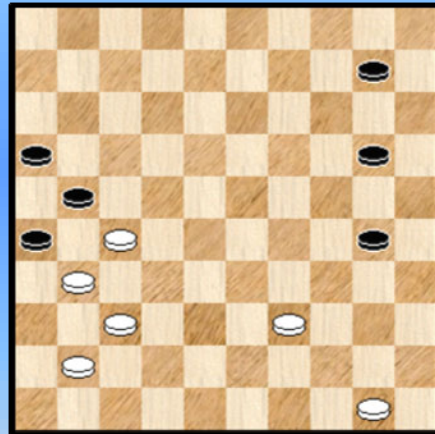
22 Burggraaff

Wit combineert ...



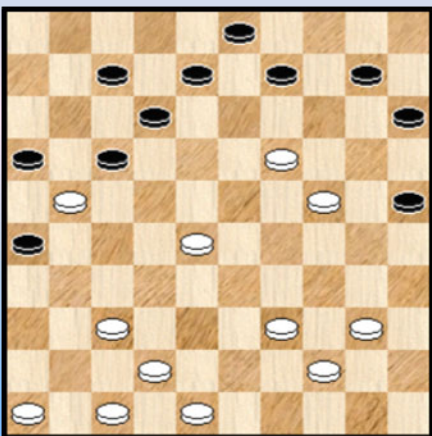
20 Belinfante

Wit wint



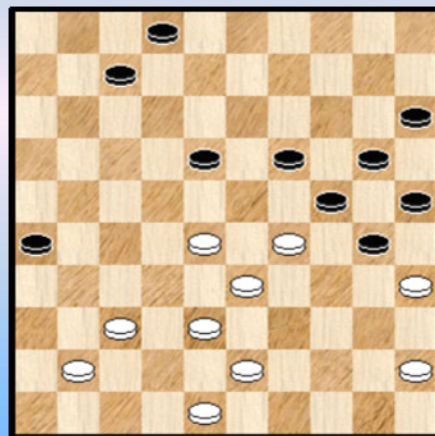
23 NN

Wit wint



21 Markvarde

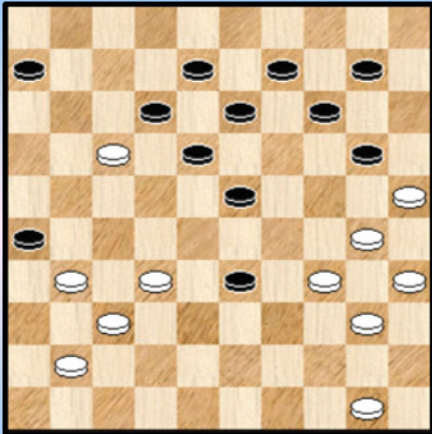
Wit wint



24 Sonier

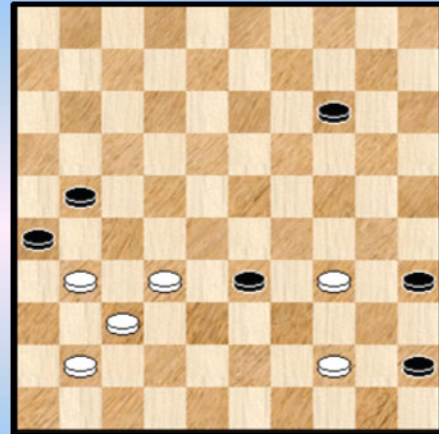


Wit wint



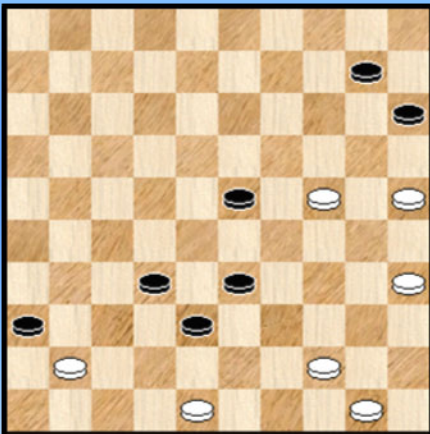
25 Antoni

Wit wint



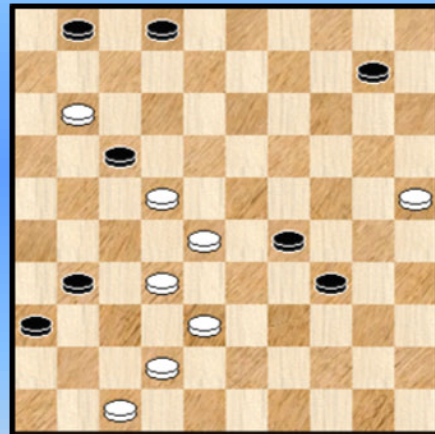
28 NN

Wit wint



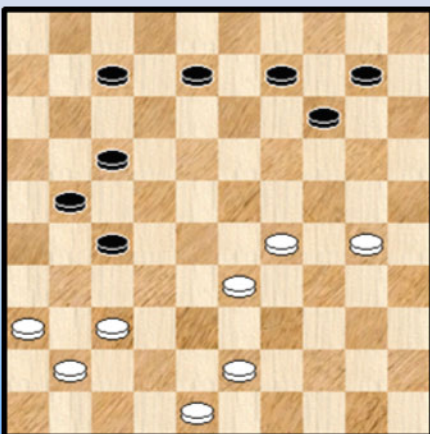
26 Beemer

Wit wint



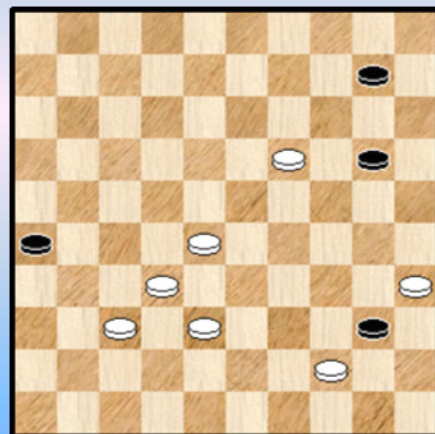
29 Scheijen

Wit wint



27 Jurg A.

Wit wint



30 Wieringa

Oplossingen Combinaties met 25x05 of 26x46 - Oplossingen Serie 4 (Database Compositions)

1.

01. 39-33 28x30 02. 25x34 21x32 03. 37x10 **26x46** 04. 10-05 **Diagram 1A**

Diagram 1A Zaz

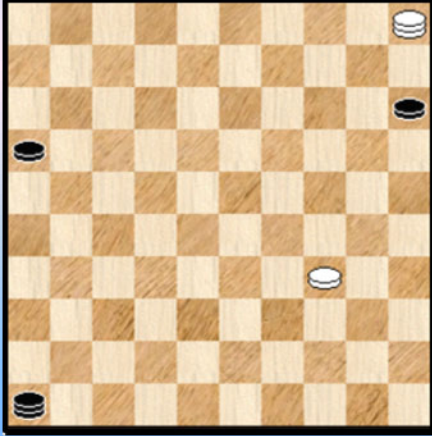
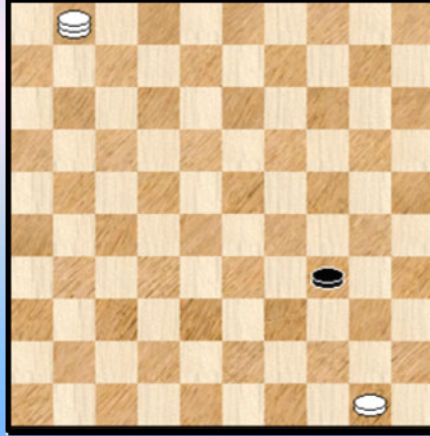


Diagram 2A Zaz



Het eindspelletje wint eenduidig :

05. ... 15-20 05. 34-29 20-25 06. 29-23 46x19 07. 05x32 25-30 08. 32-43 30-35  
09. 43-49 16-21 10. 49x16 35-40 11. 16-11 40-45 12. 11-50 +

2.

01. 34-30 36x27 02. 30-25 23x34 03. **25x05** 12x23 04. 05x01 **Diagram 2A** 34-39  
05. 01-06 ! 39-43 06. 06-39 43x34 07. 50-44 +

3.

01. 35-30 24x44 02. 50x08 37x46 03. 08-02 46x14 **Diagram 3A**

Diagram 3A Waz

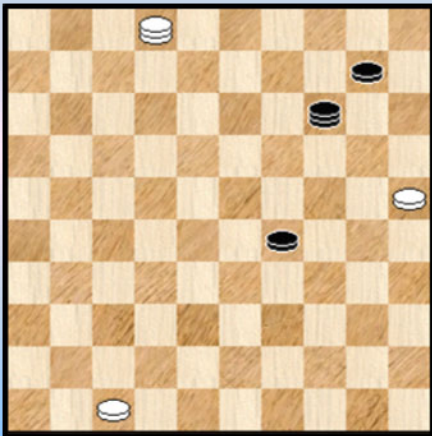
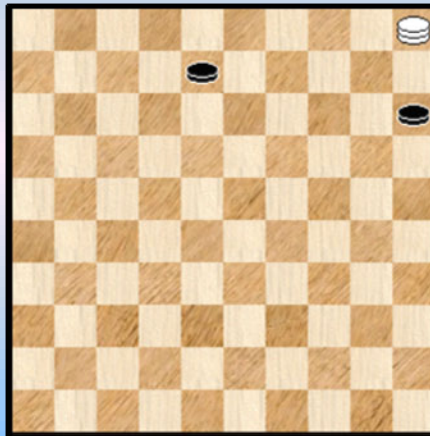


Diagram 5A Zaz



04. 47-41 ! 14x46 05. 02-24 ! 29x20 06. 25x05 + 46-05 motief

4.

01. 22-17 **26x46** 02. 17x30 25x34 03. 43-38 32x43 04. 48x30 46x19 05. 30-24 19x30  
06. 35x24 +

5.

Hoe moet de slag 25x05 gerealiseerd worden, er staat immers geen schijf op 10 ?

01. 22-17 11x22 02. 27x20 36x29 03. 20-14 19x10 04. 30-24 ! 29x20 05. **25x05** Diagram 5A

Het overblijvende dam tegen 2 schijven eindspel stelt geen probleem

05. ... 08-12 06. 05-23 12-17 07. 23-29 17-22 08. 29-38 22-28 09. 38-24 28-32

10. 24-42 15-20 11. 42x15 32-37 12. 15-47 +

6.

01. 15-10 **26x46** 02. 10x19 46x14 Zie diagram 6A

Diagram 6A Waz

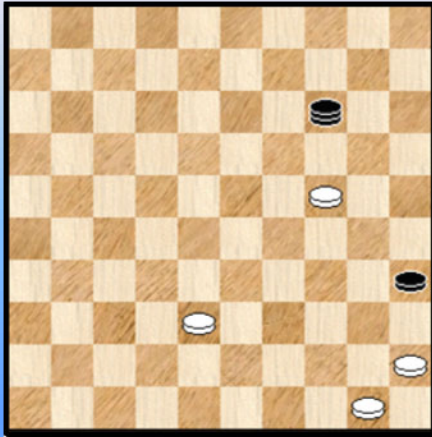
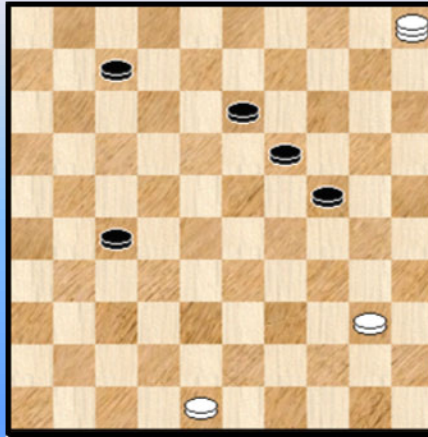


Diagram 7A Zaz



Hoe moet dit wel winnen ? 03. 24-19

=> 03. ... 14x43 04. 45-40 35x44 05. 50x48 +

=> 03. ... 14x49 04. 50-44 49x40 05. 45x34 +

7.

01. 34-30 42x13 02. 30-25 16x27 03. **25x05** Diagram 7A

Zwart gaat op zoek naar een reddingsboei.

03. ... 24-30 ! 04. 05x02 30-35 05. 02x30 ! 35x44 06. 30-39 44x33 07. 48-43 +

8.

01. 19-14 **26x46** 02. 14x03 46x05 03. 03-20 12x23 04. 33-28 23x32 05. 39-34 40x29

06. 20x46 +

9.

Zwart heeft zopas 34-40 gespeeld ...

01. 27-21 16x27 02. 28-22 27x20 03. **25x05** 07x16 04. 13-09 03x14 05. 05x45 Diagram 9A

Diagram 9A Zaz

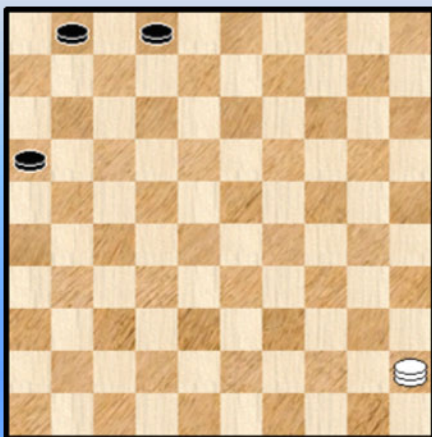
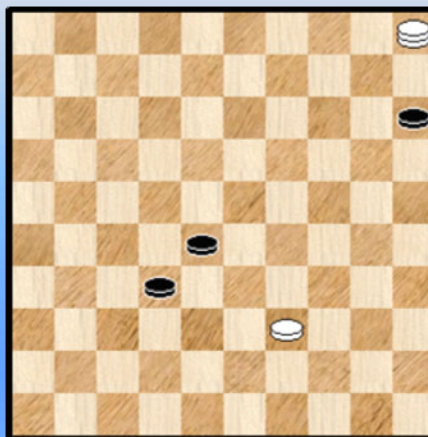


Diagram 11A Waz



Zwart doet nog een remisepoging, maar wit blokt scherp af.

05. ... 16-21 06. 45-18 01-07 07. 18x01 21-27 08. 01-23 02-07 09. 23x01 27-32  
10. 01-29 32-37 11. 29-47 +

#### 10.

Als men weet dat er een 46-05 einde op komst is dan kan men de combinatie wel vinden. Anders wordt het wel iets moeilijker.

01. 27-21 19x39 02. 21-17 12x21 03. 49-43 39x48 04. 45-40 35x44 05. 50x39 48x23  
06. 32-27 21x32 07. 37x10 **26x46** 08. 25x01 05x14 09. 01x05 +

#### 11.

01. 17-11 07x18 02. 33x24 36x47 03. 29-23 47x20 04. 23-19 14x23 05. **25x05** 23-28

Zie **diagram 11A**

06. 05-14 ! De enige die wint 15-20 07. 14x25 32-38 08. 39-33 38x29 09. 25-14 28-33  
10. 14-20 29-34 11. 20x38

=> 11. ... 34-40 12. 38-33 40-45 13. 33-50 +

=> 11. ... 34-39 12. 38-49 +

#### 12.

01. 38-32 30x39 02. 32-27 21x32 03. 37x10 **26x46** 04. 25x03 46x05 05. 48-43 39x37

06. 11-07 01x12 07. 03x46 + Lange lijn - motief.

#### 13.

01. 40-34 29x40 02. 35x44 25x34 03. 32-28 33x22 04. 44-39 34x43 05. 42-38 43x32

06. 37x10 **26x46** 07. 10-05 ! +

#### 14.

01. 30-24 29x20 02. 22-17 11x22 03. 32-27 21x43 04. 42-38 43x32 05. 37x10 **26x46**

06. 25x03 05x14 07. 03x05 +

De slag 26x46 leent zich goed voor het bewerken van het lange lijn motief.

#### 15.

01. 30-24 29x20 02. 34-29 23x32 03. 31-27 32x21 04. 26x19 14x23 05. **25x05** 11-16

06. 40-34 16-21 07. 34-29 23x34 08. 05x16

=> 08. ... 34-39 09. 16-49 +

=> 08. ... 34-40 09. 16-11 40-45 10. 11-50 +

#### 16.

01. 37-31 ! **26x46** 02. 34-30 28x48 03. 30x19 13x24 04. 38-33 46x19 05. 33-29 24x33

06. 39x28 19x40 07. 45x34 48x30 08. 35x02 +

Niet makkelijk om op te lossen. Bevat een mini - waterval (sedert PC Blues 11 letteren we daarop ☺) en ook het Guerra eindmotief.

#### 17.

01. 28-23

=> 01. ... 19x28 02. 35-30 40x49 03. 30-24 49x47 04. 24x02 47x33 05. 02-24 33x20

06. **25x05** +

=> 01. ... 40x49 02. 23x03 49x47 03. 03-14 47x33 04. 14x39 +

Een aangenaam Turks Tempo is ingebed.

### 18.

01. 47-41 36x47 02. 49-44 40x49 03. 38-33 49x08 04. 33x02 47x38 05. 02-24 38x20  
06. **25x05** +

### 19.

01. 25-20 19x30 02. 42-37 15x24 03. 37-31 **26x46** 04. 28-23 46x35 05. 23x03 21x32  
06. 03x01 Zie **diagram 16A**

Diagram 19A Zaz

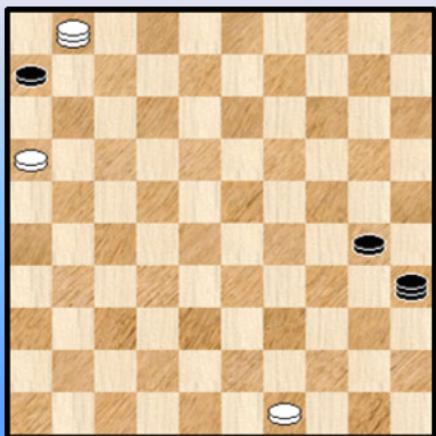
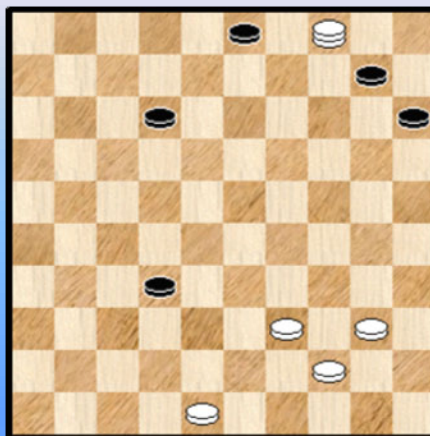


Diagram 21A Zaz



06. ... 06-11 07. 16x07  
=> 07. ... 35-40 08. 07-02  
++ 08. ... 40-45 09. 02x35 45-50 10. 35-40 50-28 11. 49-44 28x50 12. 01-06 +  
++ 08. ... 30-34 09. 02-30 34x25 10. 01x45 +  
=> 07. ... 30-34 08. 07-02 34-39 09. 01-34 39x30 10. 02-07 +

### 20.

Een probleem of beter gezegd een combinatie uit de oude doos.  
01.48-42 18x27 02. 33-29 24x44 03. 43-39 44x33 04. 38x20 27x47 05. 20-14 !

Deze zet doet het goed en kan ook in het praktische spel wel eens voorkomen.  
05. ... 19x10 06. 30-24 47x20 07. **25x05** =

De overblijvende stand is echter niet gewonnen. Zwart kan op meerdere manieren remiseren.

### 21.

01.46-41 16x27 02. 37-31 **26x46** 03. 24-20 25x32 04. 47-41 46x37 05. 42x04 **Diagram 21A**

Het lijkt erop dat zwart naar veld 37 kan gaan en aldus remiseren, maar :

05. ... 32-37 06. 48-42 ! 37x48 07. 04-18 48x45 08. 18x01 en bijvoorbeeld nog 08. ... 15-20  
09. 44-40 45x34 10. 01x45 03-08 De witte dam kan 3 schijven de baas en het eindigt in een  
opsluiting Dam op 50 , zwarte schijf op 45.

### 22.

Er moet een zwarte schijf op 20 komen om de slag 25x05 mogelijk te maken. We lossen dit zo op :  
01. 37-31 26x48 02. 39-34 48x30 03. 35x02 28x37 04. 02-24 29x20 05. **25x05** 23-29  
06. 05x41 29-33 07. 41-32 33-39 08. 32-49 +

### 23.

Een kleintje tussendoor.

01. 50-45 21x32 02. 37x28 **26x46** 03. 39-34 46x40 04. 45x05 +

### 24.

01. 37-31 ! **26x46** 02. 28-23 19x39 03. 43x34 24x42 04. 48x37 46x40 05. 35x24 20x29  
06. 45x01 +

Een heerlijke en praktische combinatie. Samen met de 26x46 hebben we hier ook nog eens een **Manoury** (met dat zalige "wacht" moment waarbij de witte gewoon de zwarte dam een zet laat staan op 40) en ook nog eens een "vier op 1 rij" - combinatie.

Dit in een partij te kunnen uitvoeren maakt een dammer slechts eens in zijn leven mee.

### 25

01. 30-24 20x29 02. 35-30 12x21 03. 25-20 14x25 04. 32-27 21x32 05. 37x19 13x44  
06. 34x05 **26x46** 07. 50x28 46x23 08. 05x28 25-30 09. 28-39 30-35 10. 39-44 +

### 26.

01. 48-43 38x40 02. 35x44 36x47 03. 44-39 33x44 04. 50x39 47x20 05. **25x05** 23-28  
Zie **diagram 26A**.

Diagram 26A Waz

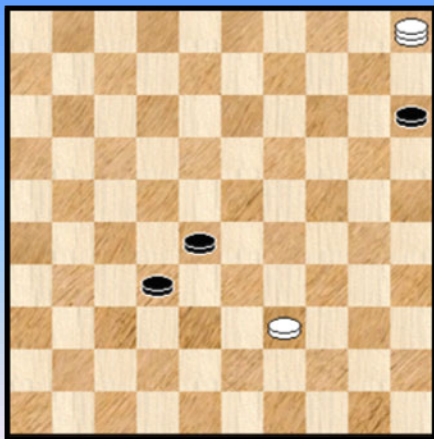
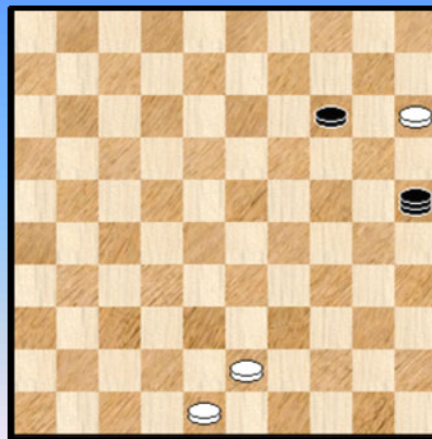


Diagram 27A Zaz



06. 05-14 ! De enige die wint 15-20 07. 14x25 32-38 08. 39-33 38x29 09. 25-14 28-33  
10. 14-20 29-34 11. 20x38

=> 11. ... 34-40 12. 38-33 40-45 13. 33-50 +

=> 11. ... 34-39 12. 38-49 +

### 27.

01. 33-28 21-26 gedwongen 02. 37-31 **26x46** 03. 36-31 46x25 04. 31x15 Zie **diagram 27A**  
04. ... 14-20 05. 15x24 25-14 06. 24-20 14x25 07. 43-39 25x43 08. 48x39 +

### 28.

01. 34-30 35x24 02. 44-40 45x34 03. 32-27 21x32 04. 37x10 **26x46** 05. 10-05 !

Een leuke Napoleon eindigend in het lange lijn motief. Met de zwarte schijf van 14 naar 25 te verplaatsen en een extra witte schijf op 24 wordt het nog leuker ...

Zie **diagram 28X**. De oplossing vindt u natuurlijk wel 😊.

Diagram 28X Wit wint

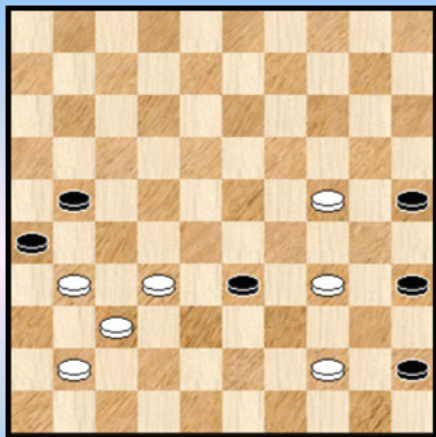
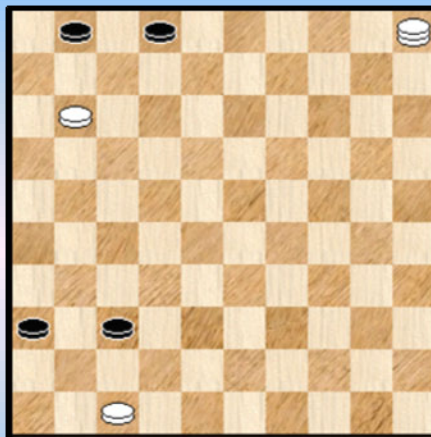


Diagram 29A Zaz



29.

Wit moet een zwarte schijf op veld 20 hebben.

01. 42-37 31x33 02. 28x30 17x37 03. 30-24 29x20 04. **25x05** Zie **diagram 29A**.

04. ... 36-41 05. 47x36 37-42 06. 05-37 42x31 07. 36x27

=> 07. ... 01-06 08. 11-07 ! 02x11 09. 27-21 +

=> 07. ... 02-08 08. 27-22 08-13 09. 22-17 (09. 11-06 wint niet !)

09. ... 13-18

10. 11-06 18-23 11. 17-12 23-28 12. 12-07 01x12 13. 06-01 12-17 14. 01-06 17-22

15. 06-11 +

30.

01. 35-30 40x49 02. 37-31 26x37 03. 32x41 49x14 04. 30-25 14x46 05. **25x05 !** +

De eerste twee zetten kunnen worden omgewisseld.

- - - - - o - O - o - - - - -

Interludium 2 - Gent









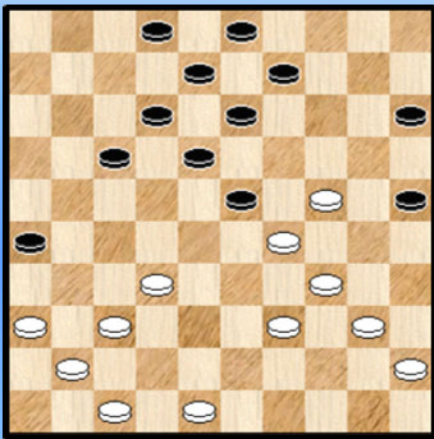
## (PDF 20 - Intro)

Het PDFje gewijd aan de avonturen van Janes de Vries in het BK 2013 was zowat aangedikt tot een goeie 40 bladzijden (met name de 8 verschillende partijen van het BK 2013) en ik zocht eigenlijk toch nog enkele bijkomende items om het aantal bladzijden wat te verhogen.

Niet dat dit nu een allesoverheersend criterium moet zijn , verre van, maar ik wou toch nog wat extras. En plots schoot me de (uitgebreide) annex ten aanzien van de slag 25x05 te binnen. We hadden niet eens gekeken in de database of Janes ook al in contact gekomen was met deze slag !

Gauw de partijen van Janes opgespoord, het waren er 192. Redelijkerwijze ( a rato van 1 op 100 partijen in de database) moest daar dus ook wel een of enkele 25x05 fragmenten bij steken. Het waren er drie. We geven ze alle drie. Het eerste is een korte forcing, fragmenten twee en drie zijn inhoudelijk erg leerzaam en we behandelen ze dan ook navenant.

**Diagram 1** 32-28 ?



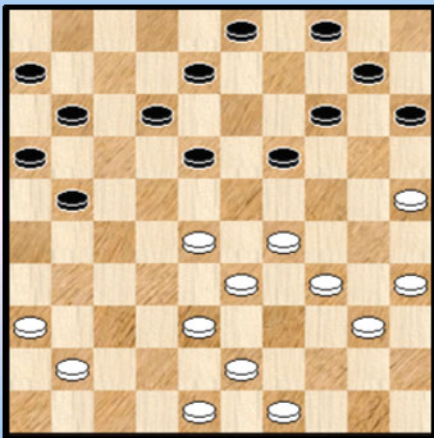
Het eerste diagram komt uit de partij **de Vries - De Meulenaere** uit het BK 2010.

Wit staat niet zo gemakkelijk of beter gezegd hij heeft eigenlijk maar één echt goede zet : 35. 39-33 ! en er is dan voor wit niks aan de hand.

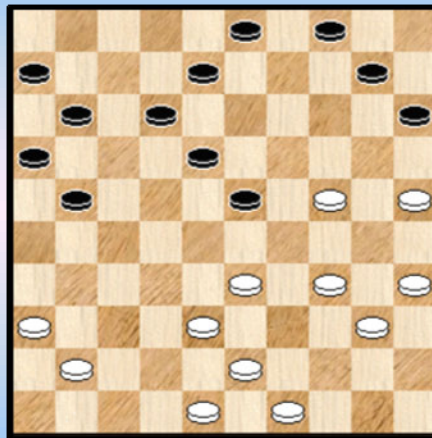
Wit meent op een andere manier verder te kunnen :

**35.** 32-28 ? 23x32 **36.** 37x28 18-22 ! **37.** 39-33 13-19 !  
**38.** 24x04 22-27 **39.** 04x31 **26x46** en wit gaf na enkele zetten op.

**Diagram 2** 19-23 ?



**Diagram 2A**



**de Vries - Van Genderen** uit de Nederlandse competitie.

Wit dreigt met 29-23. Zwart kan dit best pareren door 08-13 al blijft de witte stelling nadien de voorkeur verdienen. Zwart besluit echter tot

**25.** ... 19-23 ? **26.** 28x19 14x23 **27.** 29-24 ! Zie **diagram 2A**.

De passende zet. Wit dreigt met 34-30 en zwart geeft daartegen geen enkel verhaal omwille van de positie van de schijf op 10. Het moment ook om de aandacht te trekken op de opbouw van zwart met

de schijven 10, 14 en 19. Men moet hier terdege mee oppassen omdat de ruil 19-23 niet altijd vanzelfsprekend is. In diagram 1 was dat trouwens ook het geval !

27. ... 21-27 !

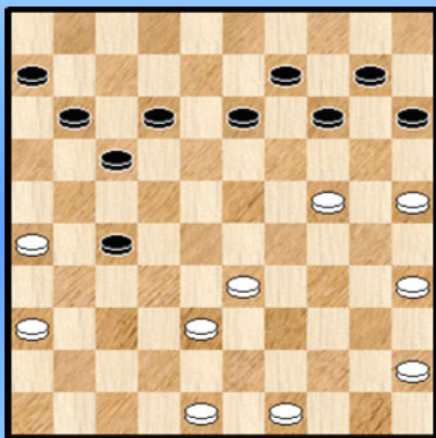
Moeilijk iets definitief te zeggen , maar het zou best kunnen dat zwart 34-30 ziet aankomen - waartegen niks te beginnen valt - en zowaar een lokaas toewerpt aan wit onder de vorm van een combinatie.

28. 33-28 ? 23x32 29. 36-31 27x47 30. 38x27 47x20 31. 25x05

De combinatie staat op het bord. Het naspel komt :

31. ... 11-17 32. 05-41 04-10 33. 41x05 18-23 34. 05x11 06x17 met gelijke stand. De partij eindigde verder in remise.

Diagram 3 Waz



Een fragment uit de partij **Botland - de Vries**. Leerrijk.

35. 45-40

De juiste zet. Zwart staat achteraan erg ongemakkelijk met de hangende schijf op 10 en wit moet proberen daar een definitief karakter aan te geven. Zwart moet natuurlijk proberen "te ontsnappen" 😊.

35. ... 13-18

Beter was 12-18. 17-22 daarentegen lost ook niet echt iets op :

35. ... 17-22 36. 35-30 12-18 37. 40-35 14-19 of ? 38. 38-32 27x20 39. 25x12 met erg voordelige stand voor wit.

36. 35-30 ? past in het beschreven speelplan van wit. Toch is dit niet de beste zet. Wit moest zijn speelplan onderbreken en hier spelen :

36. 33-28

=> 36. ... 09-13 37. 35-30 18-22 38. 28-23 13-18 of ? 39. 23-19 14x23 40. 38-32 27x38

41. 48-42 38x47 42. 49-43 47x20 43. **25x05 +**

=> 36. ... 18-22 37. 28-23 09-13 38. 40-34 13-18 39. 23-19 14x23 40. 38-32 27x38

41. 48-42 38x47 42. 36-31 47x20 43. **25x05 +**

=> 36. ... 11-16 37. 35-30 18-23 38. 28x19 14x23 39. 26-21 ! 17x26 40. 38-32 ! 27x38

41. 48-42 38x47 42. 36-31 ! 26x37 43. 49-43 47x20 44. **25x05 +**

De laatste spelgang toont dat voorzichtigheid en alertheid nodig is. De nodige bijkomende offers dienen te gebeuren vooraleer de dam op veld 5 te nemen !

En nu de reden waarom de partijzet 36. 35-30 niet echt goed is : 36. ... 18-23 !

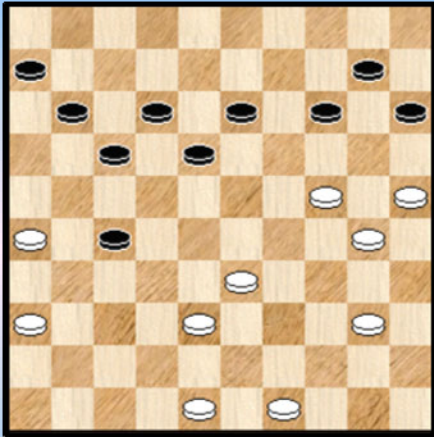
37. 40-35 23-29 38. 24-20 15x24 39. 30x19 14x23 40. 33x24 en zwart kan dit remise houden.

36. ... 09-13 ?

Zwart mist dus de kans en we komen bij **diagram 3A**.

Hier kan wit voor de tweede keer het (dam) laken naar zich toetrekken.

Diagram 3A 40-35 ?



Dit gebeurt door :

37. 33-28 ! 18-22 (14-19 kan natuurlijk niet wegens de thematische 2 om 2 naar veld 5 via 28-23 ! )  
 38. 28-23 ! 13-18 wat anders ?

Nu kan wit winnen op twee manieren :

=> 39. 23-19 14x23 40. 38-32 27x38 41. 48-42 38x47  
 42. 49-43 47x20 43. **25x05** +  
 => 39. 24-19 18x29 40. 40-35 14x23

++ En nu niet 41. 30-24 29x20 42. **25x05** 11-16 43. 05x21 16x27 =  
 ++ Maar wel 41. 38-32 27x38  
 >> Nog steeds niet 42. 30-24 29x20 43. **25x05** 11-16 44. 05x43 22-27 45. 43x21 16x27 =  
 >> Maar wel 42. 26-21 17x26  
 >1 Nog steeds geen 43. 30-24 29x20 44. **25x05** 22-28 =  
 >1 Maar 43. 25-20 15x24 44. 30x08 + Napoleongewijze dus.

37. 40-35 ? Mist opnieuw de (uitgelezen) kans.

37. ... 14-19 Ja, het is passende moment.

38. 38-32

Beter is nog steeds 33-28 maar met 10-14 kan naar remise bereiken. Het blijft verderop nog wel oppassen geblazen ... Leuk analysewerk ligt te wachten...

38. ... 27x20 39. **25x05** 11-16 40. 05x11 06x17 met gelijk spel. De partij eindigde verder in remise.

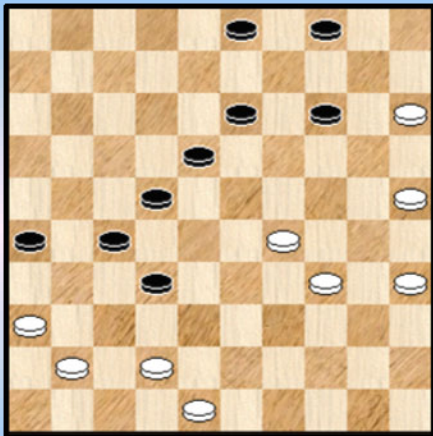
Zoals in de inleiding gezegd : erg leerrijk. De slag 25x05, de hangende schijf op 10 en de mogelijkheden van aanvaller en verdediger (om het zo eens te zeggen) maken dit tot een interessante case study.

Deze tekst was als intro bedoeld en de PC Blues - lezer kan natuurlijk al raden wat er nu komt. Net zoals in deeltje 19 komen er liefst 4 series aan bod omtrent de slag 25x05 (26x46). Drie ervan puren we uit de **database** met **partijen**, de laatste serie uit de **database** met de **compositions**. Voor de laatste houden we het terug bij overzichtelijke standen.

In totaal 120 diagrammen dus. Aan het werk !

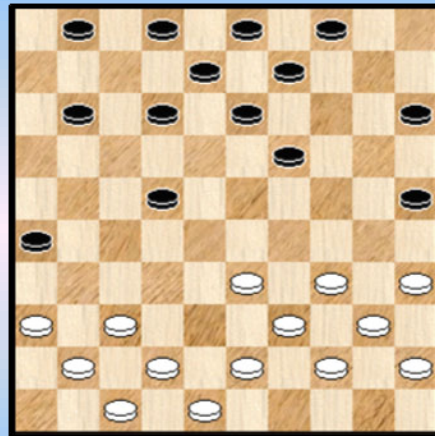
- - - - - o - O - o - - - - -

"25x05" Serie 5 Fragment Waz



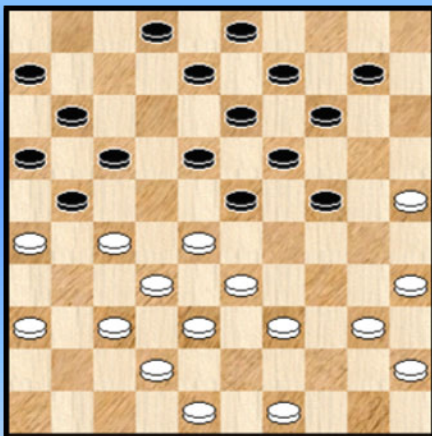
1

Wit combineert



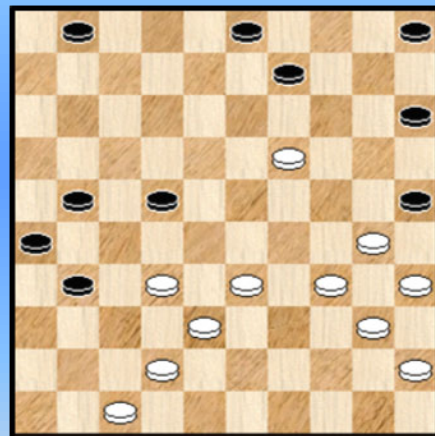
4

Kan 28-22 wel ?



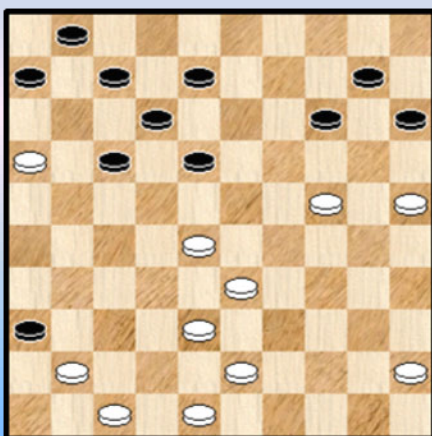
2

30-24 ?



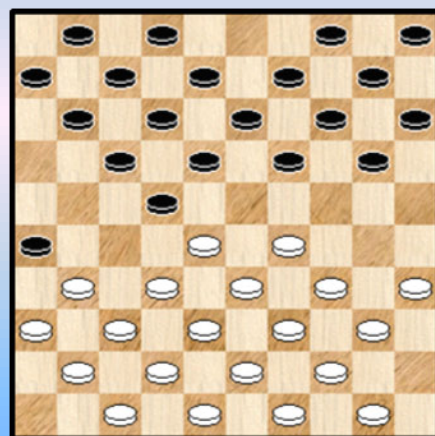
5

18-23 ?



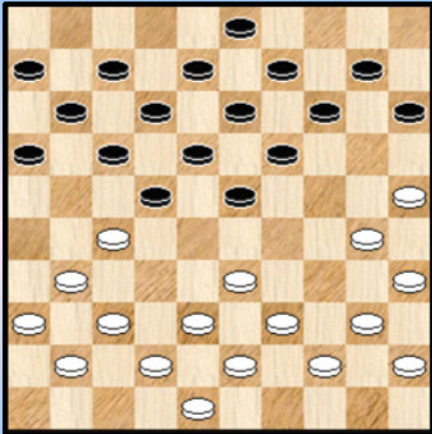
3

Kan 19-23 wel ?



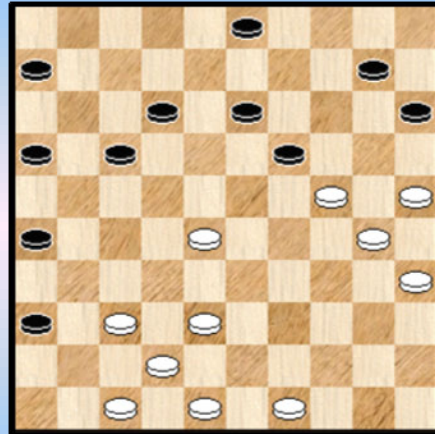
6

40-34 ?



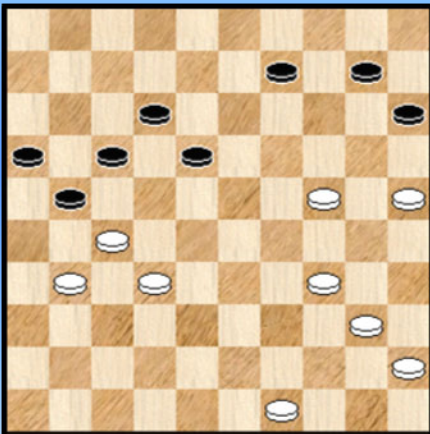
7

Kan zwart zich nog redden ?



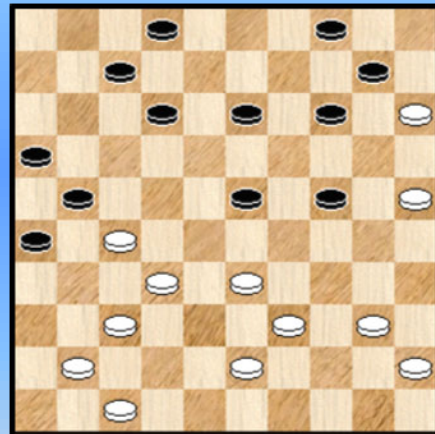
10

21-26 ?



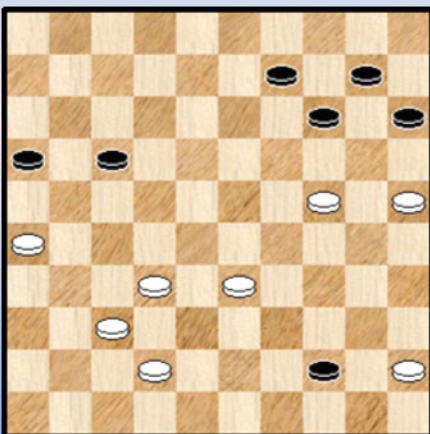
8

14-19 ?



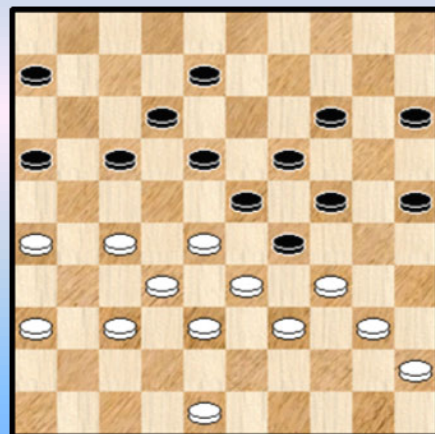
11

44-49 ?



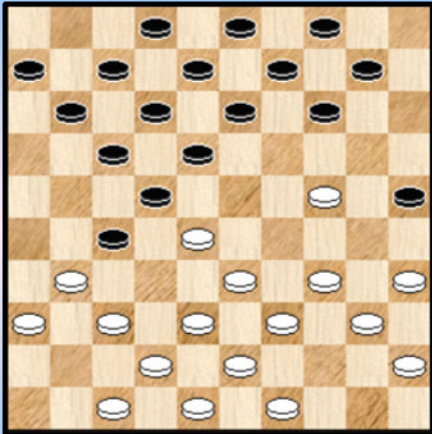
9

Zwart combineert naar remise



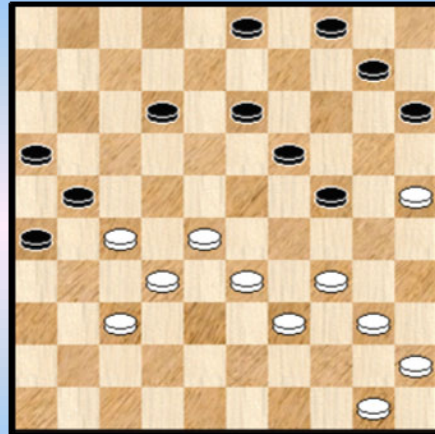
12

49-44 ?



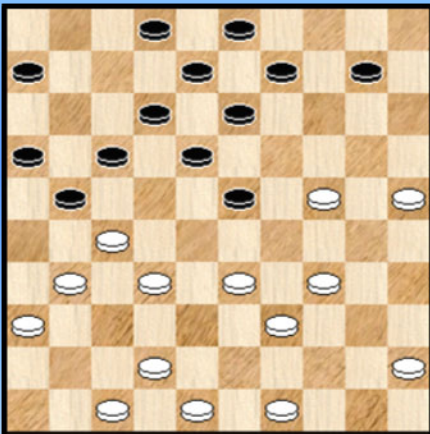
13

34-29 ?



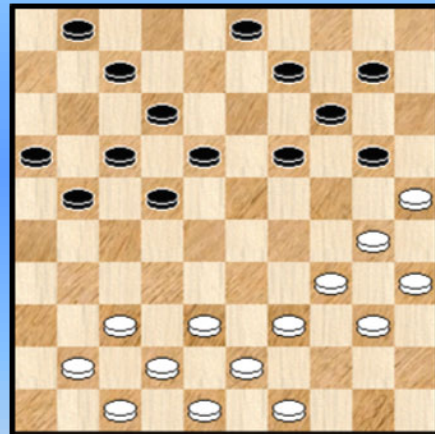
16

23-29 ?



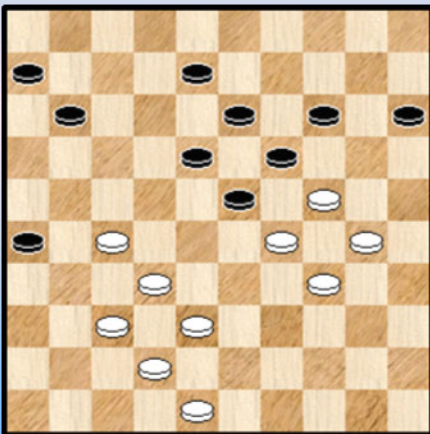
14

34-29 ?



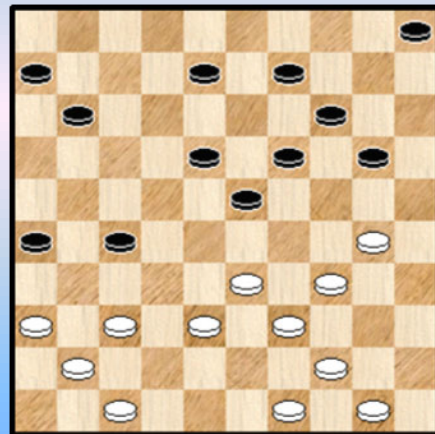
17

11-17 ?



15

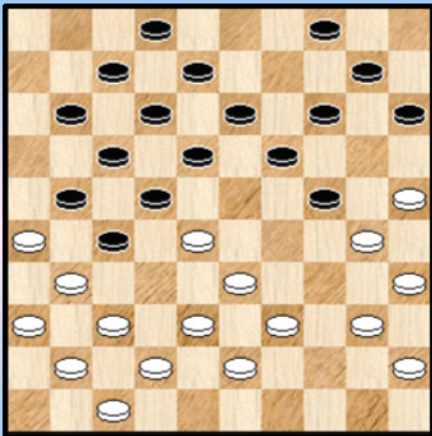
Wit combineert



18

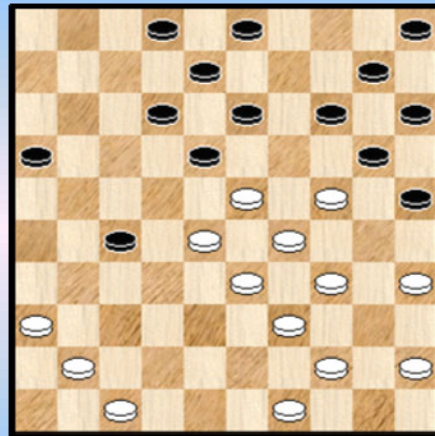


Wint zwart ?



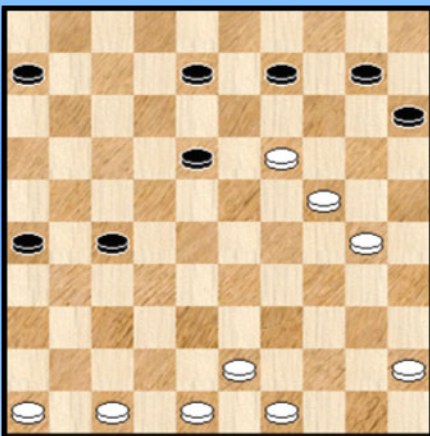
19

28-22 ?



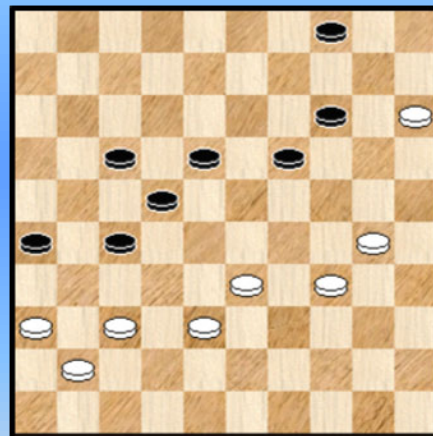
22

09-14 ?



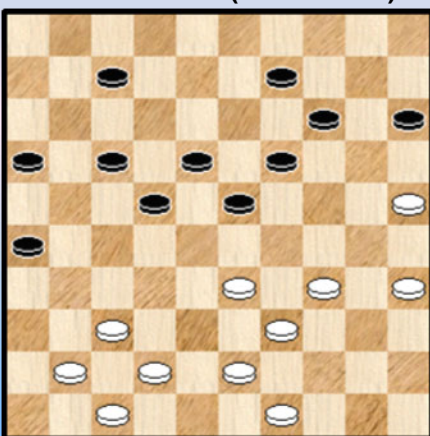
20

37-32 ?



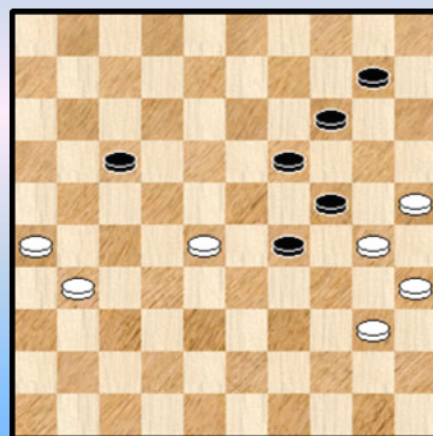
23

Wit combineert (naar remise)



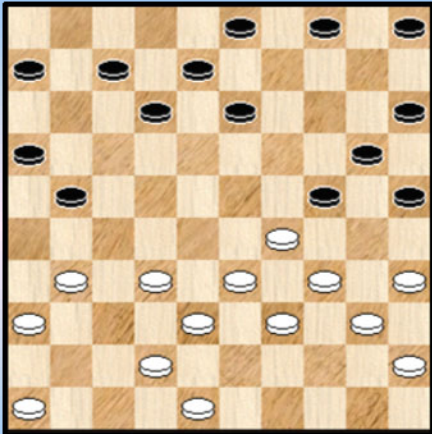
21

19-23 ?



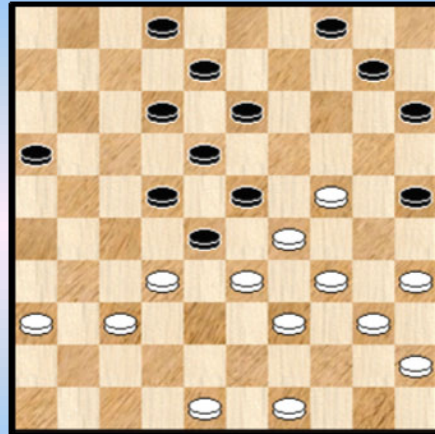
24

46-41 ?



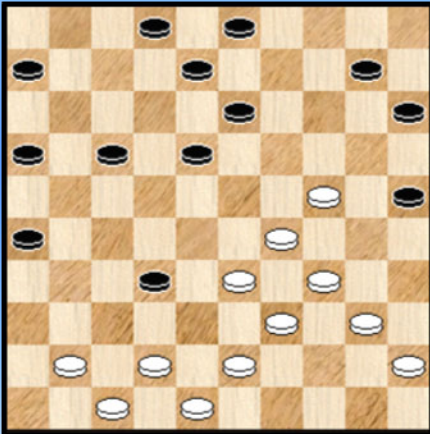
25

25-30 ?



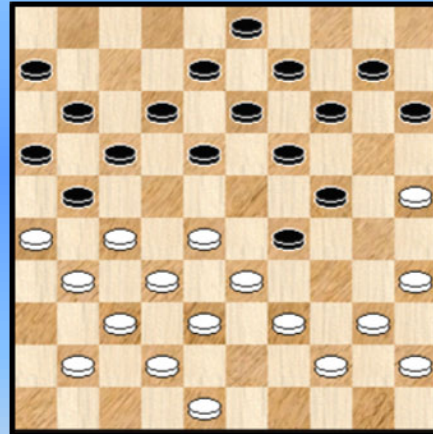
28

Kan wit de schijf terug winnen ?



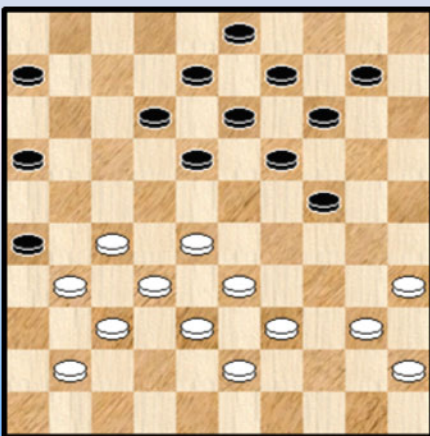
26

Zwart combineert



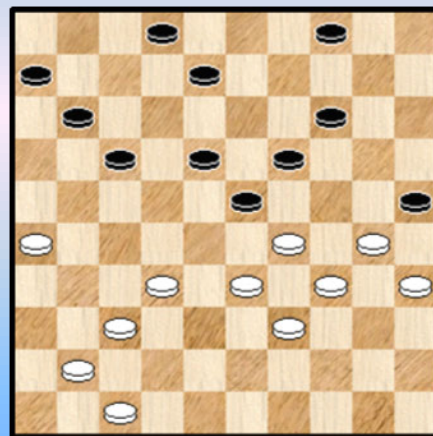
29

40-34 ?



27

02-07 ?



30

## Kombinaties met 25x05 of 26x46 - Oplossingen Serie 5

### 1. Rankow - Lochof

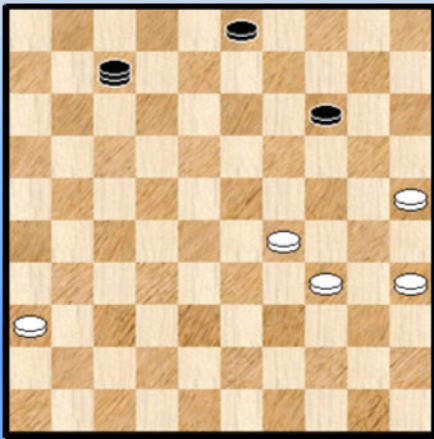
Gezien de positie duidelijk een stand waar de slag 26x46 een hoofdrol speelt. Een stand ook waaruit blijkt dat niet alles in het damleven eenduidig wit - zwart is.

45. 42-37 ? 32-38 46. 37-32 13-19

Ook kan 46. ... 22-28 ! 47. 32x12 04-10 48. 15x04

=> 48. ... 38-42 49. 04x31 **26x46** 50. 48x37 46x07 **diagram 1A**

#### (Analyse) Diagram 1A



In tegenstelling tot wat men zou kunnen onderstellen wint dit niet ...

=> 48. ... 13-19 49. 04x31 **26x46**

++ 50. 12-07 ? 38-42 51. 48x37 46x01 Hier wel (duidelijke) winst

++ 50. 25-20 ! 14x25 51. 34-30 ! 25x23 52. 12-07 19-24

>> en nu niet 53. 07-02 24-30 54. 35x24 38-43

55. 48x39 03-08 56. 02x28 46x48 +

>> 53. 07-01 23-28 54. 01-06 28-32 55. 36-31 46-41

56. 06-22 41-47 57. 22-04 en zwart kan het niet winnen !

Terug naar de partij : 47. 32x43 ? 04-10 48. 15x04 18-23 49. 29x18 22x13 50. 04x31 26x46 met een gewonnen eindspel.

### 2. Sjkritkin - Tsipes

25. 28-22 17x28 26. 33x22

=> Op 26. 26x17 11x31

++ 27. 36x27 08-12 28. 33x22 02-07 +

++ 27. 33x22 18x27 28. 37x26 06-11 29. 32x21 16x27 +

26. ... 24-29 27. 26x17 14-20 ! 28. **25x05** 19-24 29. 05x28 16-21 30. 27x07 18x27

31. 32x21 02x44 32. 37-31 44-50 33. 49-44 50x37 34. 42x31 =

### 3. Kowrizjkin - Kontrabar

Zwart staat al behoorlijk slecht en wil begrijpelijkerwijze zijn hangende schijf op 10 oplossen.

In de diagramstand kan eigenlijk alleen 06-11.

33. ... 18-23 ? 34. 28x19 14x23 35. 41-37 doet de nodige voorbereidingen ...

35. ... 12-18

Op 35. ... 10-14 36. 24-19 +1

36. 33-29 23x34 37. 47-41 36x47 38. 16-11 47x20 39. 11x11 zowaar komt er een cirkelslag als hulpgereedschap 06x17 40. **25x05 2-0**

### 4. Okrogelnik - Van der Suis

20. 37-31 **26x46** 21. 33-28 22x33 22. 39x28 46x23 23. 34-30 25x34 24. 40x16 1-1

## 5. Prodan - Specogna

Een rommelige partij met veel fouten. Wit staat een schijf voor en kan best 33-28 spelen.

41. 30-24 ? 31-37 ! 42. 32x41 22-28 43. 33x22 21-27 44. 22x31 **26x46**  
Niet 44. ... 26x48 45. 38-32 48x30 46. 24-20 25x23 47. 35x24 =

45. 34-29 46x10 46. 38-33 ?

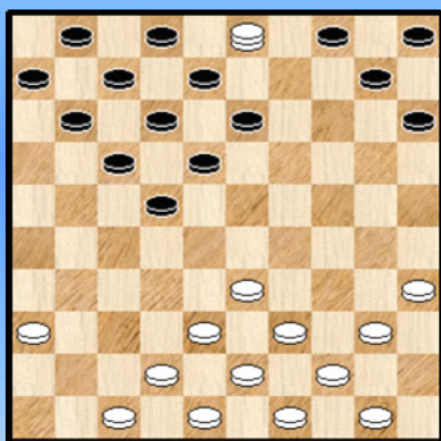
We stoppen het hier. Beter was nog 46. 47-41 10x46 47. 29-23 46x30 48. 35x24 al moet wit niet hopen op een gelijk spel.

## 6. Golosuev - Poznayev

Er zijn meerdere invalshoeken bij de gestelde vraag ...

Zo is er geen probleem mits zwart naar 24 slaat. In het andere geval wordt het iets gekomplikeerder :

7. ... 19-23 08. 28x19 14x23 ? 09. 32-28 ! 23x32 10. 37x28 **26x46** 11. 29-24 46x30  
12. 34x03 en zwart gaf op ... Zie **diagram** met de eindstand.



Toegegeven, een esthetische stand. Maar geeft zwart niet een beetje snel op ? De witte dam kan inderdaad worden afgenomen voor gelijk materiaal !

We geven niet alle varianten maar toch de voornaamste :  
12. ... 22-28 ! 13. 33x22 18x27

=> 14. 03-25 17-21

++ 15. 39-33 04-09 16. 25x03 12-17 17. 03x12 07x18 =

++ 15. 25-34 11-16 16. 34-25 04-09 17. 25x03 12-17  
18. 03x12 07x18 =

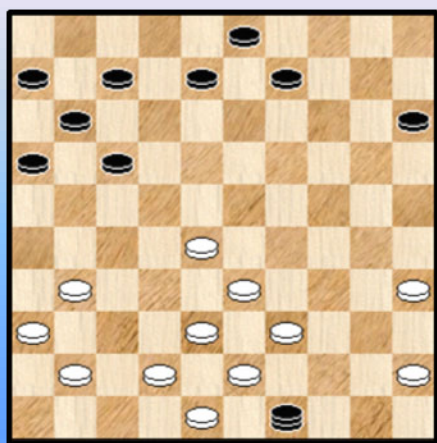
=> 14. 38-32 27x38 15. 43x32 17-21 16. 32-27 21x32 17. 03-25 11-16

++ 18. 39-33 32-38 ! 19. 33-28 16-21 20. 42x33 04-09 21. 25x03 12-17 22. 03x12 07x18 =

++ 18. 36-31 32-37 ! 19. 31-27 10-14 20. 25x22 12-17 21. 22x11 06x17 22. 42x31 17-21 en zwart zal het nipt kunnen gelijk houden.

## 7. Lapaer - Bakker

In dammen gaar het er niet altijd rechtlijnig aan toe. Gelukkig maar.



We geven eerst het partijverloop :

19. 40-34 ? 19-24 ? 20. 30x28 14-20 21. **25x05** 13-19  
22. 05x23 18x49 23. 27x18 12x32 24. 37x28 **Diagram**

Wit blijkt nu de zwarte dam steeds te kunnen afnemen met gelijke stand. We houden het bij het partijverloop :

24. ... 07-12 25. 42-37 08-13 26. 31-27 17-21  
27. 37-32 21-26 28. 41-37 15-20 29. 45-40 20-24  
30. 40-34 12-18 31. 34-29 03-08 ?

Nodig is 18-22 waarna zwart nog kan remiseren  
32. 29x20 18-23 33. 28x19 13x15 34. 33-29 08-12  
35. 38-33 49x38 36. 33x42 en wit won.

Maar hiermee is de (dam)kous niet af ! Zwart kon wel degelijk winnen als volgt :

19. (40-34) 23-28 !

=> 20. 30-24 19x30 21. 35x24 14-20 ! 22. **25x05** 28-32 23. 37x28 15-20 ! 24. 24x15 13-19  
25. 05x23 18x49 26. 27x18 12x32 27. 38x27 49x21 +

=> 20. 34-29 28-32 21. 37x28 19-24 22. 30x19 14x21 +1

=> 20. 44-40 28-32 21. 37x28 19-24 22. 30x19 14x21 +1

=> 20. 31-26 22x31

++ 21. 36x27 28-32 22. 37x28

>> 22. ... 17-21 23. 26x17 12x23 +1

>> of ook 22. ... 14-20 23. **25x05** 15-20 24. 05x23 18x49 25. 28-22 \* 17x28

26. 33x22 16-21 ! 27. 27x16 12-17 +

++ 21. 33x22 17x28 22. 36x27 28-32 23. 37x28 14-20

>> 24. **25x05** 11-17 25. 05x23 18x49

>> 24. 25x23 18x49 25. 42-37 16-21 ! 26. 27x16 11-17 27. 39-33 10-14 +

### 8. Baas - Soetens

41. ... 21-26 ? Nodig was 18-23

42. 32-28 26x37 43. 28-23 18x20 44. **25x05** +

### 9. Baas - Bom J.

Zwart staat zwaar gewonnen en hoeft maar 44-50 te doen.

42. ... 44-49 ? 43. 33-29 49x27 44. 37-32 27x47 45. 29-23 47x20 46. 23-19 14x23

47. 25x05 23-29 48. 05-28 en remise na nog een tweetal zetten.

### 10. Bergsma R. - Nimbi

Een stand met komplikaties. Wit dreigt met 28-23 en 24-20. En anderzijds koert ook een 25x05 om de (dam)hoek. In de partij ging het als volgt :

37. ... 17-21 ? 38. 47-41 36x47 39. 28-23 19x28 40. 37-32 ?

Na 40. 37-31 26x37 41. 42x31 47x20 42. 25x05 28-33 43. 31-27 ! 21x32 44. 05x41 ! wint wit duidelijk

40. ... 28x37 41. 42x31 47x20 42. **25x05** 26x37 43. 05x41 Hier is de winst niet vanzelfsprekend en in de partij kwam ze er ook niet uit.

We hebben nog een antwoord te goed. Kon zwart wel beter ? Hij blijkt binderdaad over een redding te beschikken :

37. ... 12-18

=> 38. 28-23 18x20 39. **25x05** 36-41 40. 05x11 41x43 41. 49x38 06x17 =

=> 38. 28-22 17x28 39. 47-41 36x47 40. 37-32 28x37 41. 42x31 47x20 42. 25x12 26x37

43. 12-07 37-41 en remise blijft haalbaar.

=> 38. 38-33 10-14 =

### 11. Roozenburg P. - Prinsen

32. ... 14-19 ? 33. 37-31 **26x46** 34. 47-42 46x28 35. 33x22 21x32 36. 22-17 12x21

37. 43-38 32x34 38. 40x09 04x13 39. 15x04 13-18 ? ( met 39. ... 21-26 ! 40. 04x01 26-31 blijft remise haalbaar) 40. 04x22 en wit won later de partij.

### 12. Sretenski - Aksanov

Zwart staat kritiek maar kan combinatief naar remise :

32. ...25 -30 33. 34x25 14-20 34. 25x14 19x10 35. 28x30 17-22 36. 33x24 22x35  
37. 26-21 16x38 38. 48-42 38x47 39. 30-25 47x20 40. **25x05 =**

Niet evident om te zien waar een 25x05 of 26x46 moest vandaan komen ...

### 13. Oldenhuis - De Jong D.

18. 49-44 ? 25-30 19. 34x25 27-32 20. 38x27 14-20 21. **25x05** 13-19 22. 05x23 18x49  
23. 27x18 12x41 **0-2**

Er blijken nogal wat schijven van het bord verdwenen.

### 14. Germain - Blokzijl

27. ... 23-29 ? 28. 34x23 18x38 29. 42x33 21-26 of ? 30. 27-21 16x20  
31. **25x05** 26x37 32. 05x46 **2-0**

### 15. Agafonov - Mogilianski

39. ... 11-17 ? 40. 37-31 26x28 41. 27-22 18x27 42. 29x20 08-13 43. 20-14 19x10  
44. 38-32 27x47 45. 30-25 47x20 46. **25x05 2-0**

### 16. Bus - Van de Weteringh

Het problemisten - vak helpt al eens, maar lang niet altijd ...

35. 34-29 ? 15-20 ! 36. **25x05** 13-18 37. 29x20 03-09 38. 05x23 18x38 39. 32x43 21x41 +

### 17. Van der Sluis W. - De Jong W.

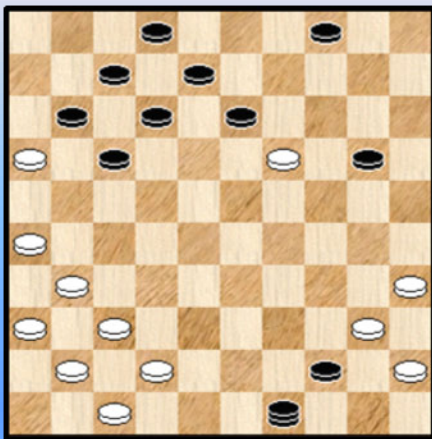
29. 34-29 ? 19-24 30. 30x19 14x45 31. **25x05** 22-28 32. 05x32 21-27 33. 32x21 17x26 +  
Zwart keek iets verder dan wit.

### 18. Cazemier - Kuyken

31. 37-31 26x46 32. 36-31 27x36 33. 38-32 46x28 34. 33x15  
De partij liep remise.

### 19. Van der Sluis W. - De Jong W.

22. ... 27-32 23. 38x16 14-20 24. **25x05** 15-20 25. 05x23 18x49 26. 30x19 22x44  
Zie **diagram**



Een wat merkwaardige situatie. Wit kan nu alsnog de dam afnemen met een gelijk aantal stukken.

27. 31-27 13x24 28. 36-31 ! 49x21 29. 40x49 21-27 !  
inderdaad nog het beste

30. 31x22 17x28 en zwart heeft toch wat positioneel terreinvoordeel.

Hij won later door een blunder van wit de partij.

**20. Agafonov - Mostovoy**

30. ... 09-14 ? 31. 43-38 14x23 32. 38-32 27x38 33. 47-42 38x47 34. 30-25 47x20  
35. 25x05 2-0

**21. Gantvarg - Sretenski**

34. 37-31 26x46 35. 47-41 46x48 36. 33-28 22x44 37. 49x40 48x30 38. 35x02 =

**22. Gainberg - Ogorodnikov**

28. 28-22 ? 16-21 ! 29. 22x31 12-17 30. 23x12

=> 30. ... 25-30 31. 34x25 21-26 32. 12x21 26x46 +

=> 30. ... 21-26 ? 31. 12x21 26x46 32. 33-28 46x30 33. 35x24 02-07 34. 45-40 en wit heeft nog remisekansen.

**23. Shaus - Mogilianski**

53. 37-32 ? 04-10 54. 32x23 19x39 55. 34x43 22-27 56. 15x04 14-20 57. 04x31 26x46 +

**24. Van Westerloo - Toet**

52. ... 19-23 ? 53. 30x19 23x32 54. 35-30 14x23 55. 30-24 29x20 56. 25x05 2-0

**25. Aeilkema - De Jong D.**

24. 46-41 ? 25-30 25. 34x14 21-26 26. 29x20 26x46 +

**26. Mogilianski - Gulyaev**

29. 42-37 ? 17-21 30. 37x28 13-19 31. 24x22 21-27 32. 22x31 26x46 33. 29-23 10-14

34. 23-18 46x01 35. 34-30 25x34 36. 40x29 01x34 37. 39x30

**27. Vaessen - Gulyaev**

28. 40-34 ? 24-29 29. 33x24 19x30 30. 34x25 18-22 31. 27x07 08-12 32. 07x18 13x42

33. 37x48 26x46 34. 39-34 46x40 35. 45x34 +1

**28. Roozenburg P. - Bom**

31. ... 25-30 ? 32. 34x25 23x43 33. 49x38 28x39 34. 38-33 39x28 35. 32x23 18x20

36. 25x05 2-0

**29. Schotanus - Sijbrands**

20. ... 23-29 ! 21. 30-25 04-10 22. 43-39 19-23 23. 28x30 18-23 24. 33x24 23-28

25. 32x23 21x34

=> 26. 40x29 12-18 27. 23x21 16x38 28. 29-23 13-18

Zowat de enige. Zwart dreigt vast te lopen en moet verder letten op de combinatie naar veld 5

29. 23x12 08x17 30. 24-19 14x23 31. 48-42 38x47 32. 30-24 47x20 33. 25x05 1-1

=> 26. 30x39

++ Niet 26. ... 13-18 ? 27. 24-19 18x29 28. 35-30 ! 14x23 29. 30-24 29x20 30. 25x05 +

++ 26. ... 12-18 27. 23x21 16x38 28. 39-34 =

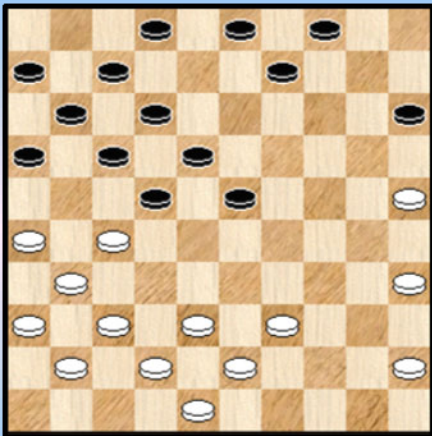
**30. Bergal - Sjitkin**

34. ... 02-07 ? 35. 26-21 17x26 36. 37-31 26x46 37. 47-42 46x28 38. 33x02 11-16

39. 02x24 2-0

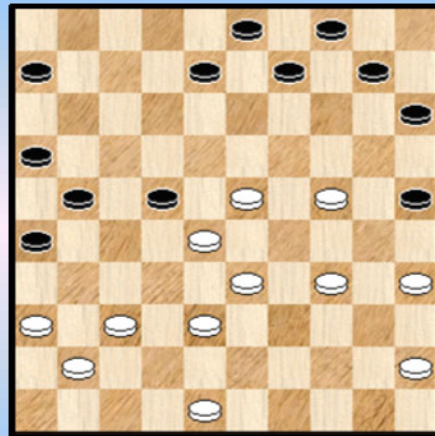
- - - - - o - O - o - - - - -

"25x05" Serie 6 02-08 ?



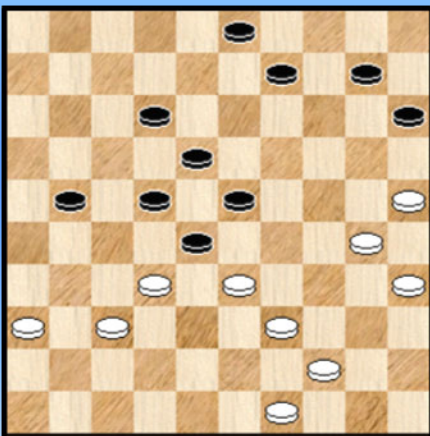
1

10-14 ?



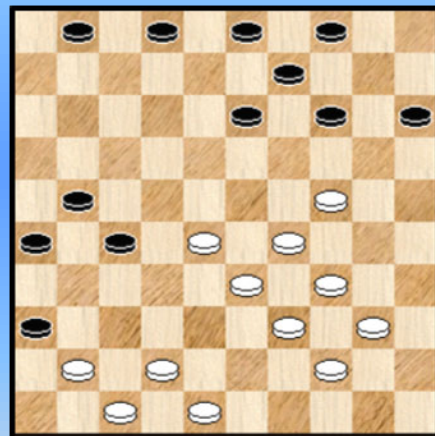
4

Zwart combineert



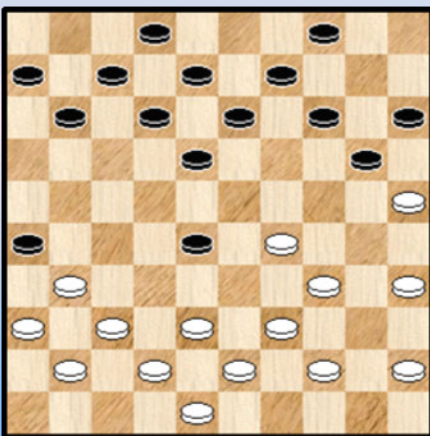
2

28-23 ?



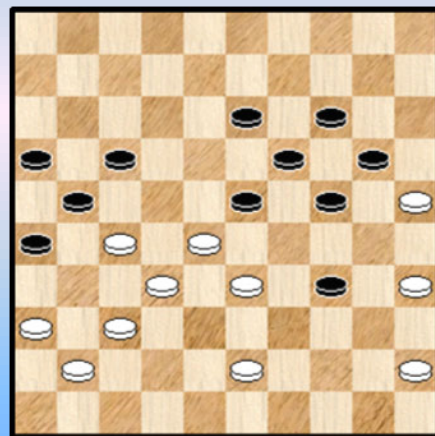
5

34-30 ?



3

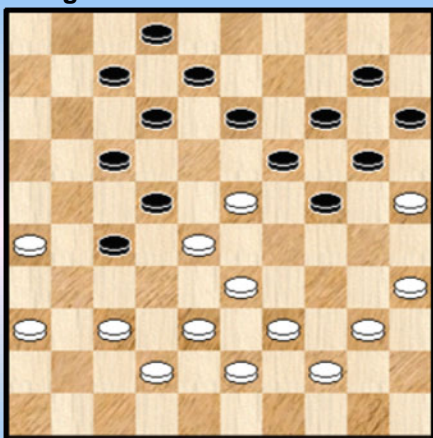
43-38 ?



6

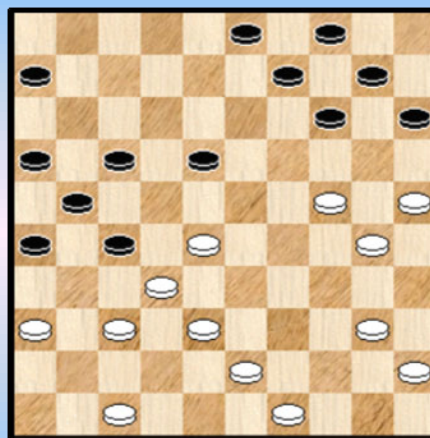


Mag wit combineren naar 5 ?



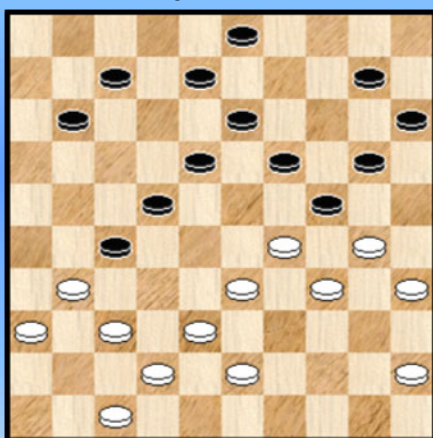
7

18-22 ?



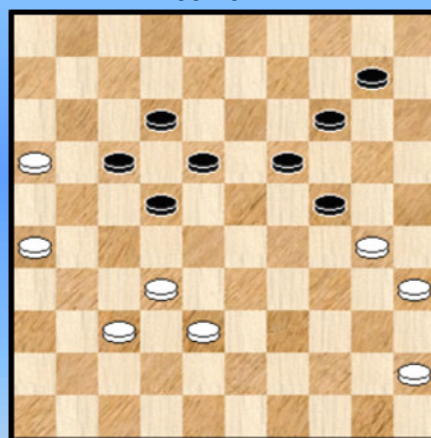
10

07-12 ?



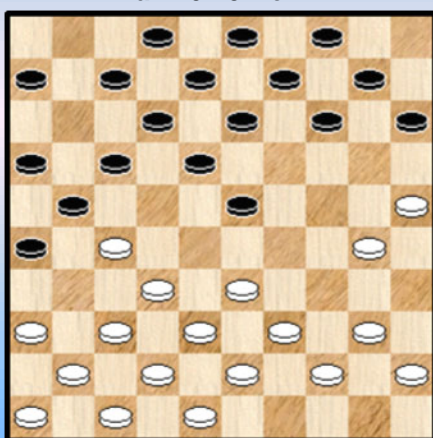
8

30-25 ?



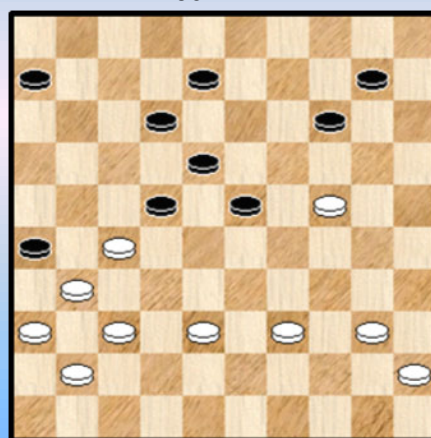
11

Kan 20-25 wel ?



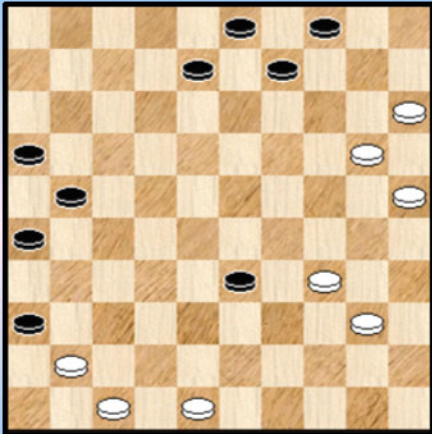
9

06-11 ?



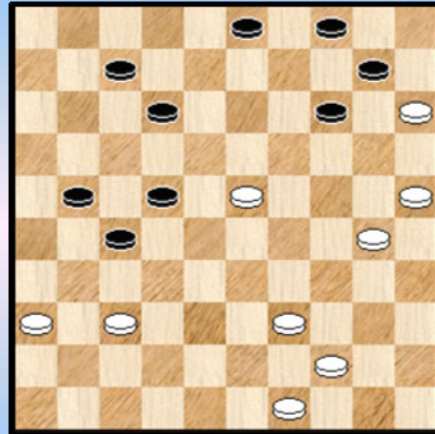
12

Wint wit ?



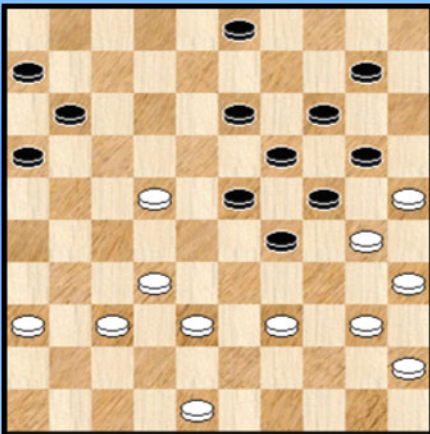
13

Wit combineert



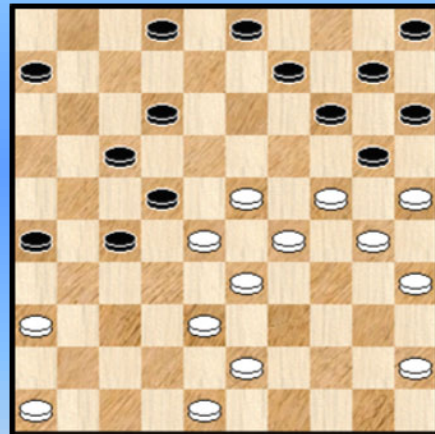
16

03-08 ?



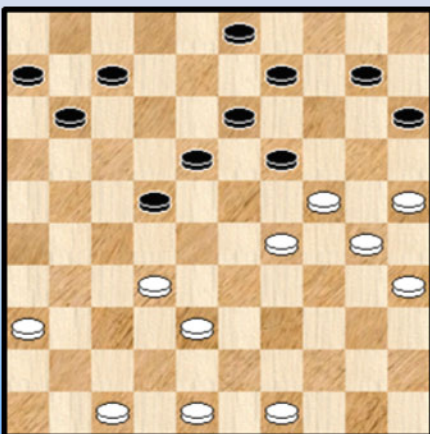
14

46-41 ?



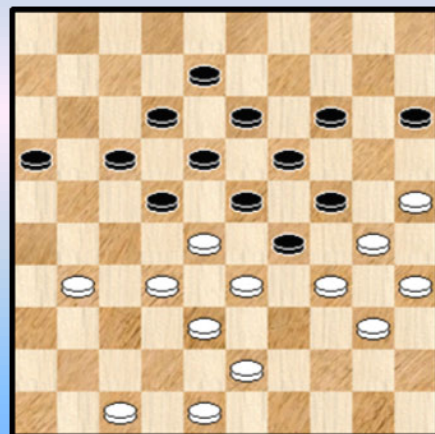
17

Wit forceert winst !



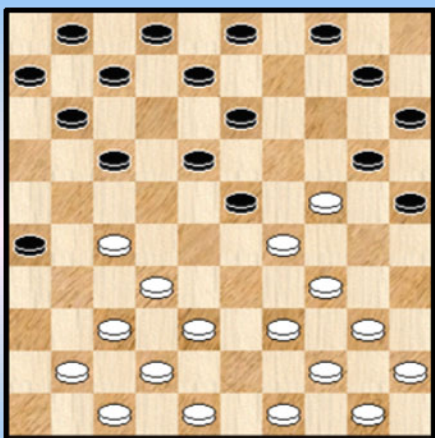
15

47-41 ?



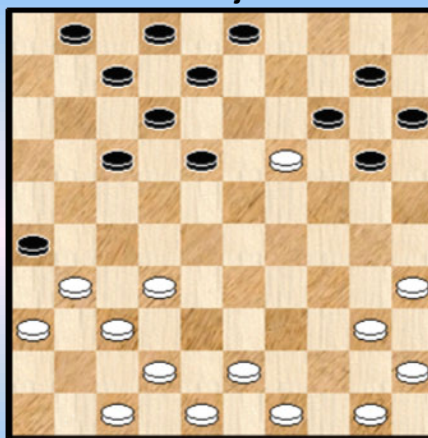
18

07-12 ? 03-09 ?



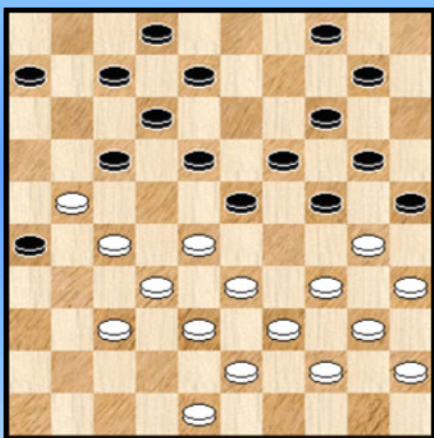
19

Een buitenkansje voor wit ?



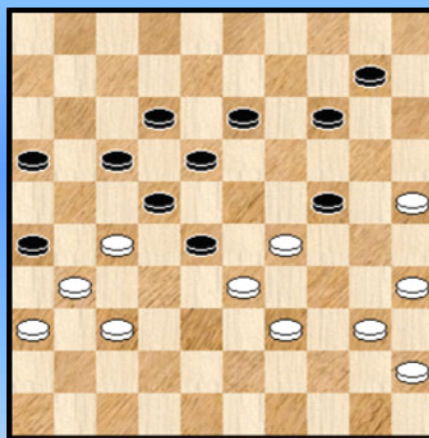
22

Zwart combineert



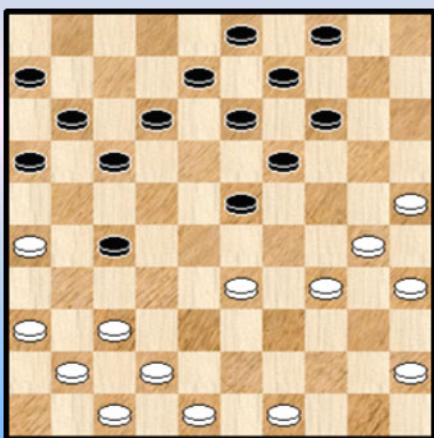
20

28-32 ?



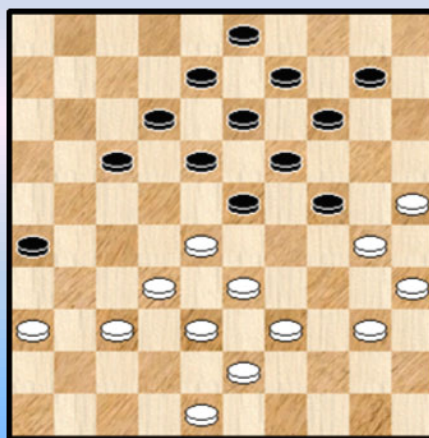
23

13-18 ?



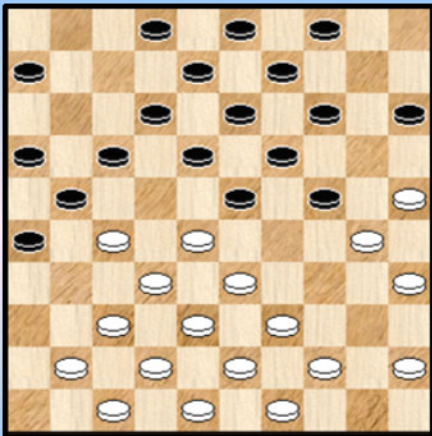
21

37-31 ?



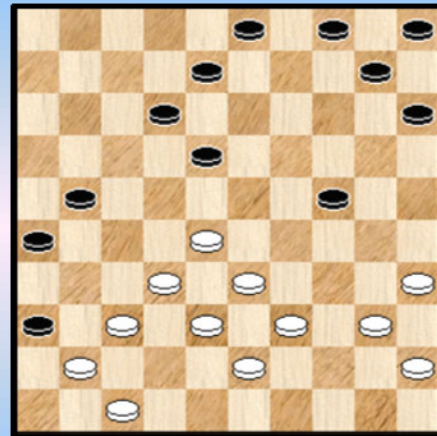
24

02-07 ?



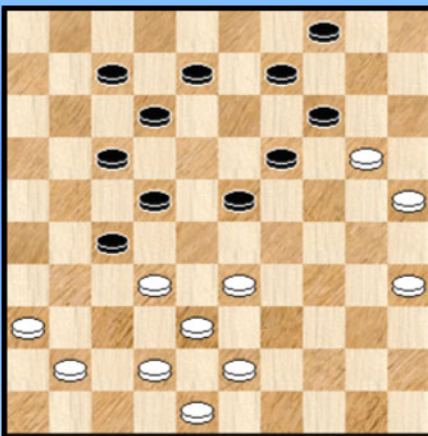
25

10-14 ?



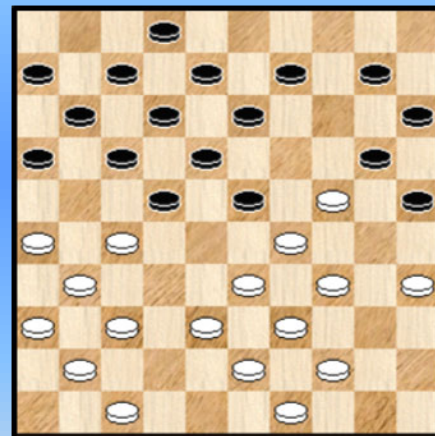
28

Kan 23-28 ?



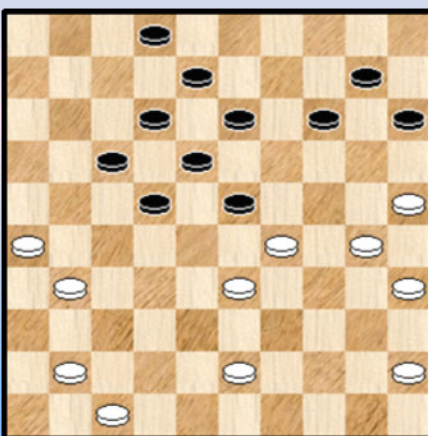
26

10-14 ? Wat wel ?



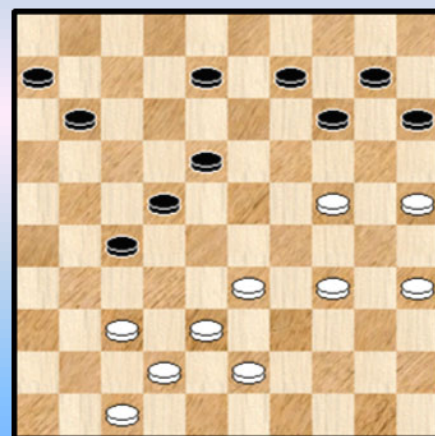
29

41-37 ?



27

18-23 ?

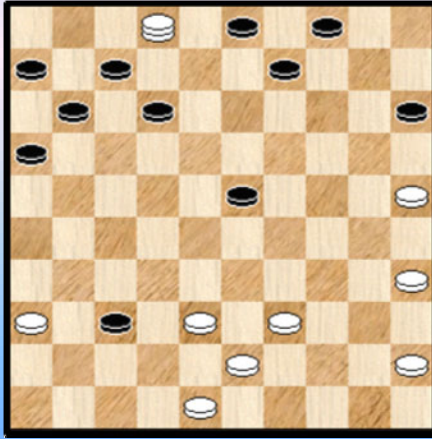


30

## Kombinaties met 25x05 of 26x46 - Oplossingen Serie 6

### 1. Solnikov - Ogorodnikov

27. ... 02-08 ? 28. 26-21 ! een serieuze verrassing 17x26 29. 37-32 **26x46** 30. 38-33 46x28  
31. 42-38 22x31 32. 33x02 31-37



We volgen nog even mee :  
33. 02-30

De beste keuze voor wit bestaat uit : 33 .39-33 12-17 (bvb)  
34. 33-29 ! 23x34 35. 02-19 en wit zal winnen

33. ... 15-20 34. 25x14 09x20 35. 39-33 11-17  
36. 30-39 07-11

36. ... 23-29 37. 33x15 37-41 38. 39x02 41-46 geeft nog  
remisekansen

37. 33-29 **2-0**

### 2. Van der Star - Ivens

36. ... 15-20 37. **25x05** 09-14 38. 05x19 23x14 39. 32x23 18x38

Echter onvoldoende voor winst. 40. 30-24 12-18 41. 49-43 38x40 42. 35x44 =  
In de partij verloor wit verder toch nog.

### 3. Laporta - Kuyken

23. 34-30 ? 28-32 ! X 24. 38x27 20-24 25. 30x10 09-14 26. 10x19 13x33 27. 39x28 15-20  
28. 25x14 18-22 29. 27x18 12x32 30. 37x28 **26x46** **0-2**

X Zwart had het ook op een wat andere manier kunnen voor mekaar brengen :  
23. ... 20-24 24. 30x10 09-14 25. 10x19 13x33 26. 38x29 15-20 ! 27. 25x14 28-32  
28. 37x28 **26x46** +

### 4. Cazemier - Andreiko

33. ... 10-14 ? 34. 28x17 21x12 35. 37-31 **26x46** 36. 35-30 **2-0**

Het kan iedereen overkomen, zelfs de grootsten. Daar hoort Andreiko bij.

### 5. Agafonov - Soevorow

33. 28-23 ? 15-20 34. 24x15 04-10 35. 15x04 14-19 36. 23x14 09x20 37. 04x31 **26x46**

Wit staat omzeggens verloren maar ... won later nog de partij !

### 6. Agafonov - Teimoerow

40. 43-38 ?

In dammen speelt de volgorde van zetten wel degelijk een rol.

Na 40. 36-31 13-18 41. 41-36 kan wit het gelijk houden.

=> 41. ... 17-22 42. 28x17 21x12 43. 43-38 23-29 44. 27-22 18x27 45. 31x22 34-40

46. 45x23 19x39 47. 22-17 12x21 48. 38-33 39x28 49. 32x23 =

=> 41. ... 23-29 42. 43-38 17-22 43. 28x17 21x12 44. 33-28 18-23 45. 27-22

++ 45. ... 34-39 46. 22-18 =

++ 45. ... 12-17 46. 22x11 16x07 47. 31-27 07-11 48. 27-22 34-39 49. 45-40 =

40. ... 13-18 41. 36-31 34-39 42. 33x44 18-22 43. 27x29 24x42 44. 37x48 **26x46** +

### 7. Kuyken - Hisard

29. 36-31 27x36 30. 23-18 12x41 31. 35-30 ? X 24x35 32. 42-37 41x32  
33. 38x09 14x03 34. **25x05** 08-12 ! 35. 05x06 07-11 36. 06x08 03x12 en wit staat verloren

X Wit moet rechtstreeks doorgaan :

31. 42-37 41x32 32. 38x09 14x03 33. **25x05** 17-21 34. 05x01 02-07 35. 01x20 15x24  
36. 26x17 08-12 37. 17x08 03x12 38. 39-34 =

Geen makkelijke kost.

### 8. Rabatel - Kuyken

30. ... 07-12 ?

Het komt er voor wit op aan een vrij tempo te zoeken.

31. 33-28 22x33 32. 31x22 18x27 33. 43-39 33x44 34. 30-25 24x33 35. **25x05** 19-24  
36. 38x20 15x24 37. 05-28 44-49

Op 37. ... 44-50 38. 28x06 27-31 39. 36x27 24-29 40. 34x23 13-19 41. 23x14 12-17  
42. 06x22 50x11 +

38. 28x06 en zwart geeft het op. Er bleven wel degelijk remisekansen na  
38. ... 27-32 39. 37x28 49-16

### 9. Herscht - Prusakov

15. ... 15-20 ? 16. 40-35 ! 07-11 X 17. 27-22 17x28 18. 33x22 18x27 19. 36-31 27x36  
20. 32-27 21x32 21. 37x19 14x23 22. **25x05** 11-17 23. 05x11 06x17 +1

=> 16. ... 06-11 ? 17. 27-22 ! +

=> 16. ... 13-19 17. 37-31 26x28 18. 33x15 21x32 19. 38x27 +

=> 16. ... 10-15 17. 27-22 17x28 18. 33x22 18x27 19. 36-31 27x36 20. 32-27 21x32  
21. 37x10 09-14 22. 10x19 13x24 23. 30x19 04-09 24. 25x14 09x20 +

### 10. Weytsman - Agafonov

31. ... 18-22 ? Na de tekstzet kan wit combineren. Het zal echter nipt remise blijken.  
32. 47-42 22x33 33. 38x29 27x47 34. 29-23 47x20 35. 37-31 26x37 36. 23-19 14x23  
37. 25x05 21-26 38. 05x41 04-10 39. 41x05 09-14 40. 05x11 06x17 en dit moet zwart remise  
kunnen houden.

### 11. Weytsman - Kaplan

47. 30-25 ? 19-23 ! 48. 37-31 X 14-20 49. **25x05** 24-29 50. 05x28 22x42 +

X 48. 45-40 23-29 49. 40-34 29x40 50. 35x44 24-30 51. 25x34 22-28 52. 32x23 18x49 +

### 12. Turiy - Joesoepow

36. ... 06-11 37. 37-32 **26x46** 38. 38-33 46x28 39. 24-19 22x31 40. 33x02 31-37  
41. 02x16 37-42 42. 19x28 42-47

Op 42. ... 42-48 43. 28-23 48x18 44. 40-34 18x40 45. 45x34 +

43. 28-22 47-15 44. 16-32 15-20 45. 40-34 **2-0**

### 13. Pippel - Germain

46. 20-14 wit moet wel 09x20 47. 25x14 03-09 48. 14x12 04-10 49. 15x04 21-27  
50. 04x31 **26x46** 51. 12-07 46-32 1-1

### 14. Stoorvogel - Kok

Hoe kan wit schijf 14 lospeuteren ?

37. ... 03-08 38. 22-17 11x22 39. 40-34 29x40 40. 35x44 24x35 41. 44-40 35x31  
42. 36x09 14x03 43. **25x05** +

### 15. Tsipes - Gantvarg

33. 32-27 ! 22x31 34. 36x27 19-23

De beste nog, de twee andere opties zijn niet echt beter :

=> 34. ... 10-14 ? 35. 27-22 18x27 36. 29-23 19x28 37. 24-20 15x24 38. 30x10 +  
=> 34. ... 09-14 ? 35. 27-22 18x27 36. 38-33 03-09 37. 24-20 15x24 38. 29x20 10-15  
39. 33-28 15x24 40. 28-23 19x28 41. 30x10 +

35. 27-22 18x27

Op 35. ... 23x34 36. 30x39 18x27 37. 38-32 27x38 38. 39-33 38x20 39. **25x05** +

36. 29x18 13x22 37. 38-32 27x38 38. 47-42 38x47 39. 49-43 47x20 40. 25x05 met een vrijwel  
gewonnen stand. Al bracht zwart het nog tot remise.

Een leerrijk geheel.

### 16. Sijbrands - Baba Sy

38. 23-19 14x23 39. 37-32 27x38 40. 39-33 38x29 41. 30-24 29x20 42. **25x05** 23-29

Het resulterende eindspel is erg moeilijk te beoordelen. Wit kwam niet aan winst toe.

### 17. Cazemier - Sijbrands

29. 46-41 ? 14-19 30. 24x04 17-21 31. 28x08 03x12 32. 25x14 10x39 33. 43x34 15-20  
34. 04x31 **26x46** en zwart won.

### 18. Affatati - Wiersma

36. 47-41 ? 14-20 37. 25x14 19x10 38. 28x19

Op 38. 30x19 13x24 39. 28x30 16-21 40. 33x24 21-27 41. 32x21 17x46 +

38. ... 18-23 39. 19x28 16-21 40. 34x23 21-26 41. 30x19 **26x46** +

### 19. Ivens - Kain

14. ... 07-12 ? 15. 37-31 **26x46** 16. 49-43 46x28 17. 27-22 18x27 18. 29x16 20x29  
19. 34x12 08x17 +1

Een mooie Napoleon combinatie met en pseudo Zwitsers trekje (dam als tweede geslagen stuk).

Ook kon niet : 14. ... 03-09 ? 15. 37-31 **26x46** 16. 47-41 ! (wit moet oppassen dat hij straks nog een  
tempo overheeft ... ) 46x28 17. 27-22 18x27 18. 29x18 13x22 19. 49-43 20x29  
20. 34x05 04-10 21. 05x17 11x22 +

## 20. Kasanpawiro - Sijbrands

27. ... 17-22 ! 28. 28x17 23-29 29. 34x23 25x34  
=> 30. 40x29 19x28 31. 33x13 24x11 +  
=> 30. 39x30 19x50 31. 30x19 50x11 32. 35-30 26x17 33. 30-25 14x23 34. 25x05 17-22  
35. 05x17 11x15 0-2

## 21. Mokiem - Mohanlall

23. ... 13-18 ? 24. 26-21 ! 17x26 25. 37-31 26x46 26. 33-28 ! 23x32 27. 47-41 46x37  
28. 42x02 +

Bij de inleiding op de 25x05 combinatie in deeltje 19 van de serie alludeerde ik op twee types combinaties die ik bij het doorlopen van de eerste (zowat) 200 partijen in de database nog niet had ontmoet. Dit was één van de twee.

## 22. Kemp - Adjied

Met zijn laatste zet probeert zwart natuurlijk zijn schijf te recupereren.

20. 35-30 14x23 21. 32-28 23x41 22. 42-37 41x32 23. 30-25 26x37 24. 25x05

Tot hier verloopt het vlot, naar zwart kan het verderop wel gelijk houden :

24. ... 01-06  
=> 25. 36-31 37x26 26. 05x46 26-31 27. 46-14 18-23 28. 14x26 17-21 29. 26x17 12x21 =  
=> 25. 43-38 32x43 26. 05x46 08-13 27. 49x38 18-23 28. 46x08 02x13 =

## 23. Lansbergen - Vrijland

41. ... 28-32 ?

41. ... 24-30 42. 35x24 of 25x34 en daarna 42. ... 17-21 wint

42. 29x09 32x41 43. 36x47 13x04 44. 33-29 26x37 45. 35-30 22x31 46. 29-23 18x29  
47. 30-24 29x20 48. 25x05 2-0 Een DUD - standje

## 24. Ivanov - Mogilianski

30. 37-31 ? X 26x37 31. 32x41 23x32 32. 38x27 19-23 !! 33. 30x28 14-20 34. 25x05 13-19  
35. 05x23 18x49 36. 27-22 49-16 37. 22x11 16x02 +

Een erg verrassende combinatie, zowel omwille van het opblaaskarakter als van de 25x05 slag.

X Wel mogelijk : 30. 40-34

## 25. Claessens - Deguee

17. ... 02-07 ? Frans liet deze uitgelezen kans niet liggen  
18. 27-22 ! 18x27 19. 37-31 26x46 20. 47-41 46x37 21. 42x02 +

Meteen de tweede combinatie waaraan ik dacht bij het starten van de serie en die pas in 1973 voor het eerst in de database opduikt.

## 26. Koopman - Stenekes

39. ... 23-28 40. 32x21 28x39 ? (na 40. ... 17x26 is er niks aan de hand) 41. 43x34 17x26  
42. 36-31 26x46 43. 42-37 46x30 44. 35x11 2-0

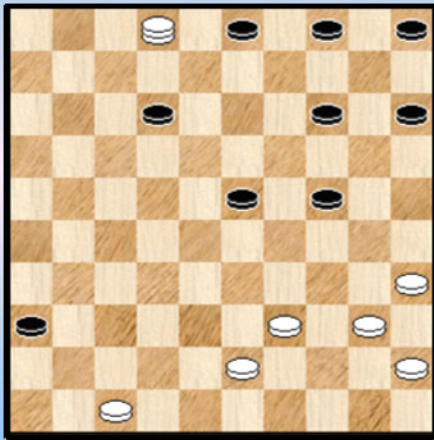
## 27. Drost - Haven

35. 41-37 ? 23x34 36. 30x39 17-21 37. 26x28 14-20 38. 25x05 13-19 39. 05x23 18x49 met grote winstkansen.



**28. Tielrooij - De Jong W.**

28. ... 10-14 ? 29. 32-27 21x23 30. 37-31 26x46 31. 38-32 46x28 32. 33x02 Zie diagram



We geven nog een stukje aansluitend naspel :

32. ... 14-19 33. 02-16 12-17 34. 39-33 !

Niet 34. 16-32 ? 04-10 35. 32-27

=> 35. ... 17-22 36. 27x20 15x24 =

=> Of nog beter : 35. ... 03-09 36. 27x04 17-21 37. 47-41 36x47 38. 39-33 47x29

39. 40-34 29x40 40. 45x34 =

34. ... 03-08 35. 43-39 08-13 36. 16-49 De dam staat nu veilig en actief opgesteld. Wit won verder.

**29. De Jong W. - Goudt**

21. ... 10-14 ? Met 21. ... 23-28 ! staat zwart zowat gewonnen ! Het uitpluizen schuiven we door naar de PC Blues - lezer.

22. 24-19 13x24 23. 26-21 17x26 24. 37-32 26x46 25. 47-42 46x28 26. 42-37 22x42

27. 33x04 42x33 28. 39x10 24x33 29. 10-05 +

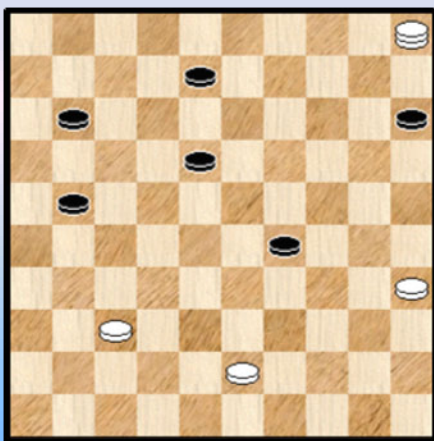
**30. Baas - Bergsma R.**

36. ... 18-23 ? Zwart stond al moeilijk. Met 36. ... 09-13 kan hij wellicht nog de (dam) meubelen redden. Voor 36. ... 08-13 is het al te laat : 36. ... 08-13 ? 37. 34-30 14-19 38. 38-32 27x20 39. 25x12 net grote kansen op winst.

37. 37-31 ! 27x36 38. 33-28 23x32 39. 38x18 en eigenlijk staat zwart nu totaal verloren. Nog enkele zetten techniek :

39. ... 11-16 40. 42-37 06-11 41. 34-30 16-21 42. 18-13 09x18 43. 24-19 14x23

44. 47-41 36x47 45. 30-24 47x20 46. 25x05 23-29 Diagram



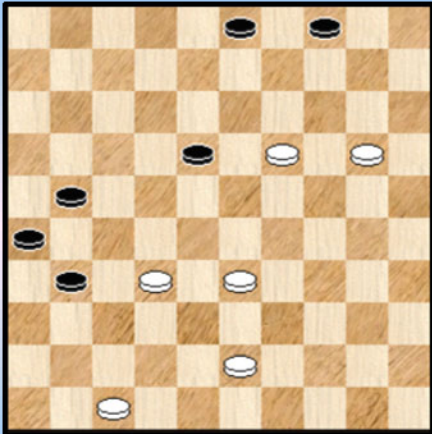
47. 05-23 ?

In een totaal gewonnen stand loopt het fout

47. ... 11-17 ! 48. 23x03 21-26 49. 03x21 26x17 =

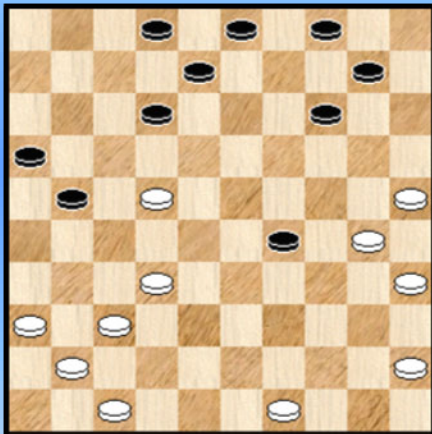
----- o - O - o -----

"25x05" Serie 7 Zwart remiseert



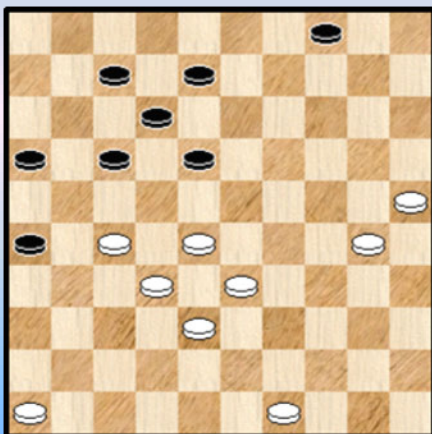
1

04-09 ?



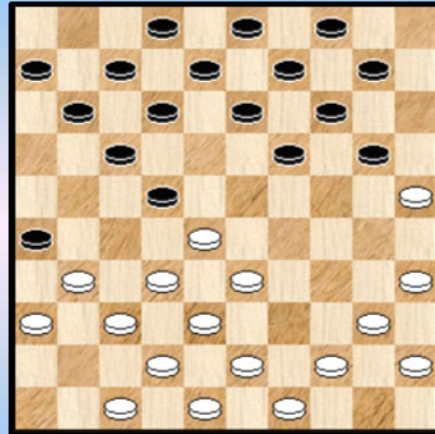
2

04-10 ?



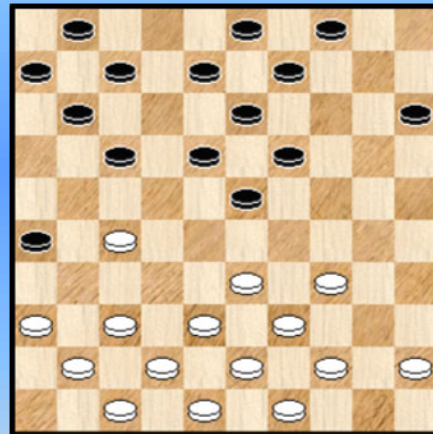
3

40-34 ?



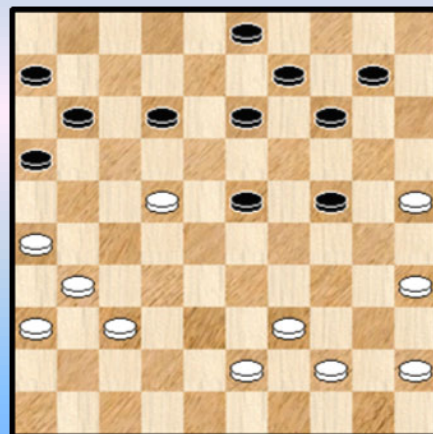
4

11-16 ?



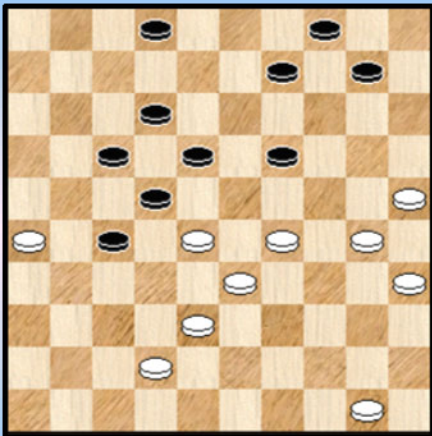
5

37-32 ?



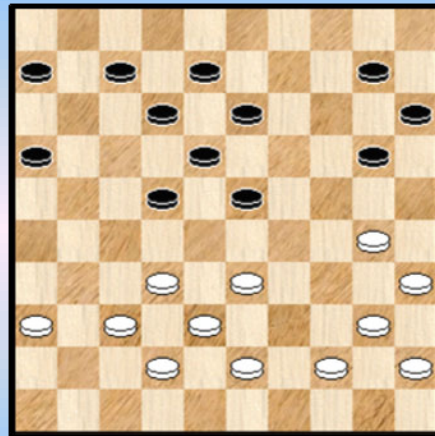
6

Raakt zwart er nog uit ?



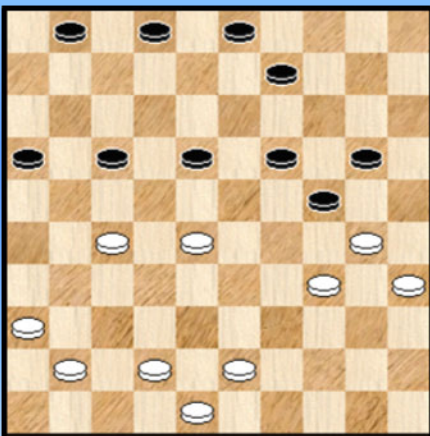
7

30-25 ?



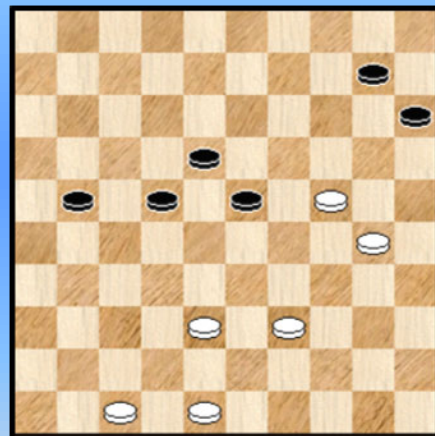
10

Wint wit ?



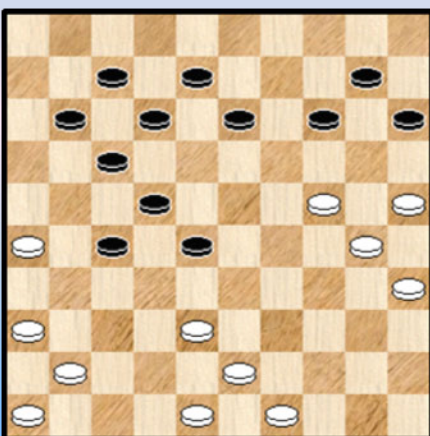
8

21-27 ?



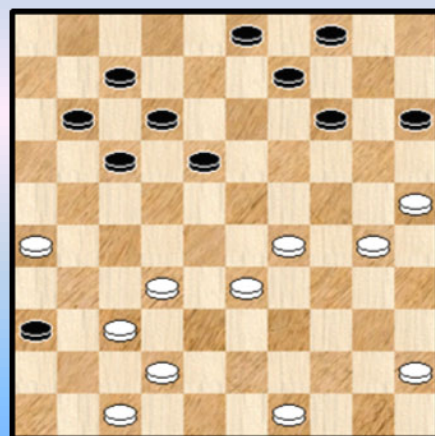
11

Wit wint



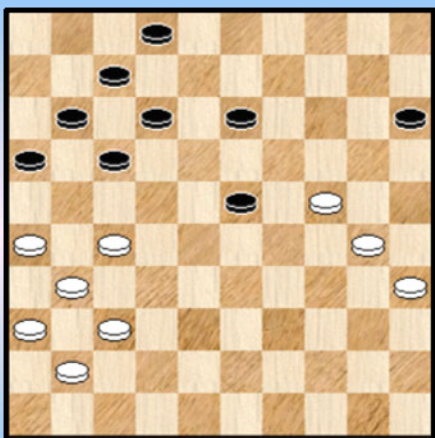
9

18-23 ?



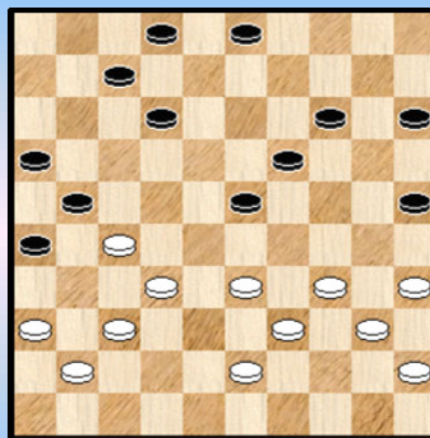
12

Kan zwart remiseren ?



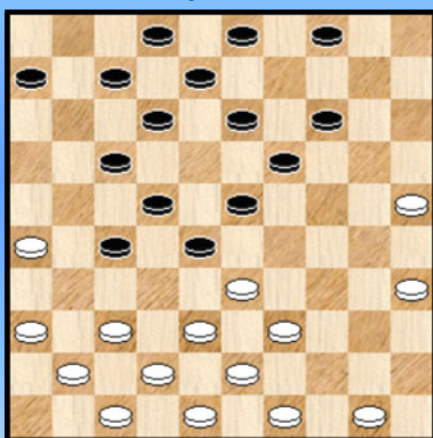
13

12-18 ?



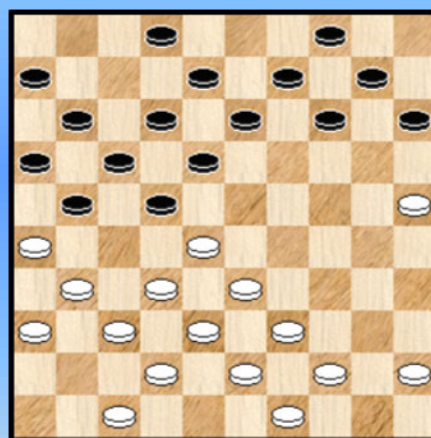
16

19-24 ?



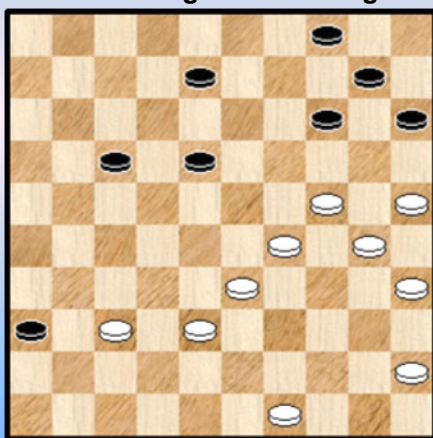
14

21-27 ?



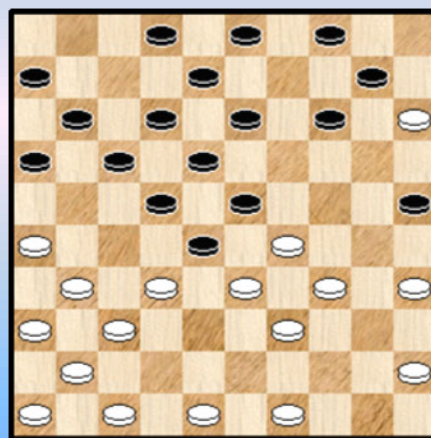
17

Wit verzorgt de afwerking



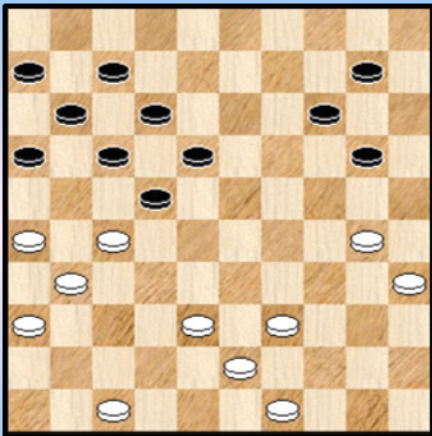
15

14-20 ?



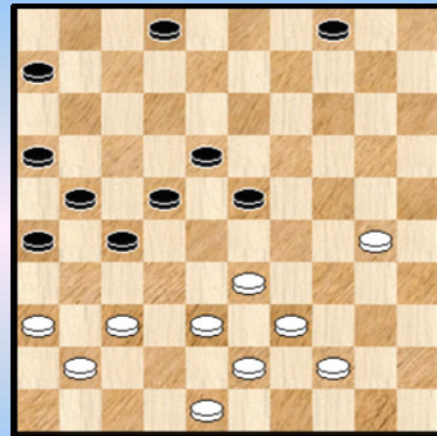
18

Kan zwart zich nog redden ?



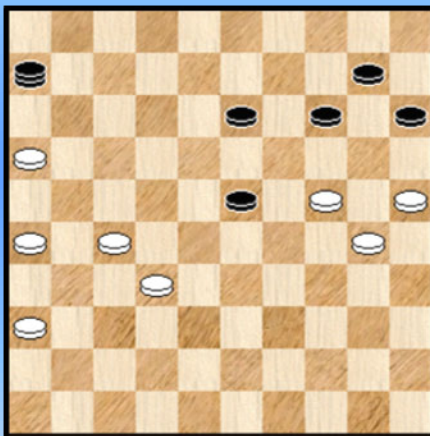
19

37-32 ?



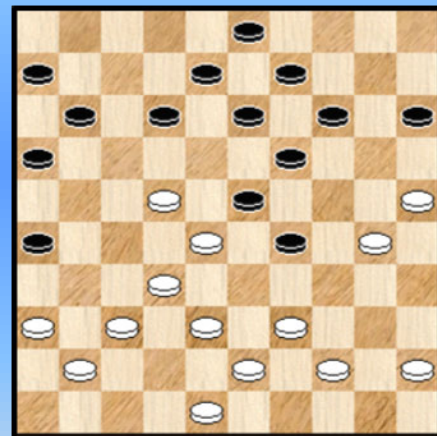
22

27-22 ?



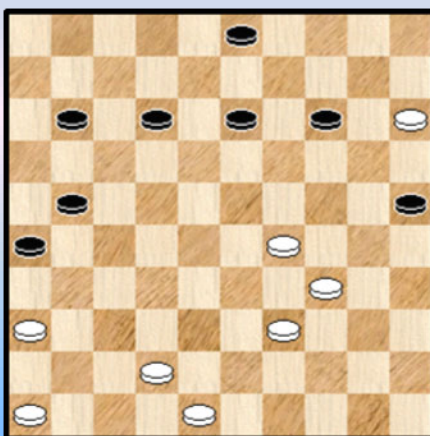
20

39-33 ?



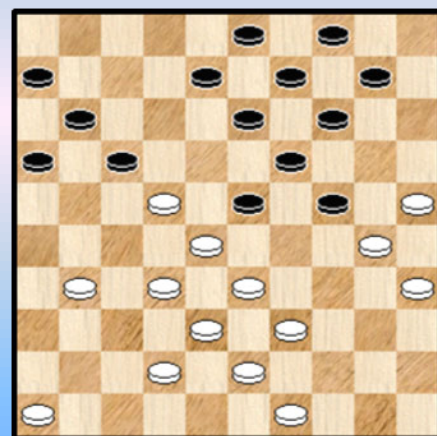
23

46-41 ?



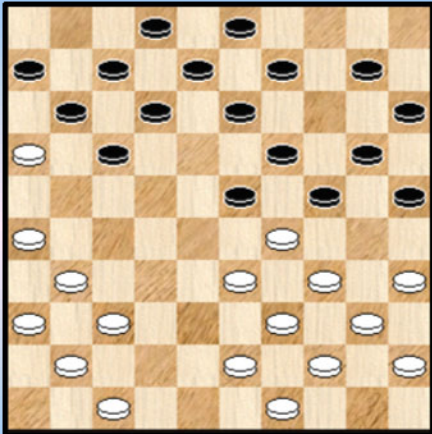
21

39-34 ?



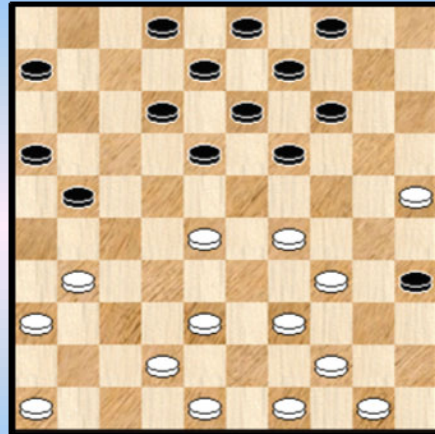
24

12-18 ?



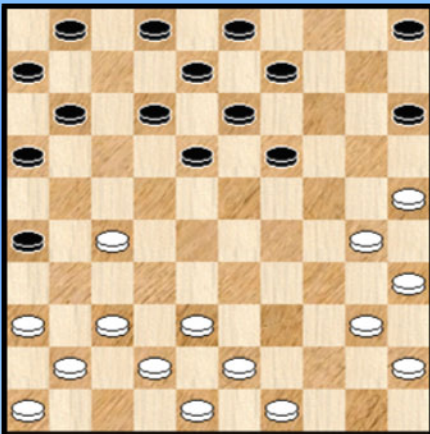
25

Loopt het goed af na 46-41 ?



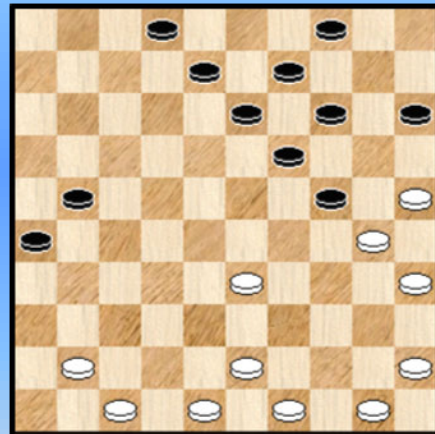
28

Zwart doet een lokzet



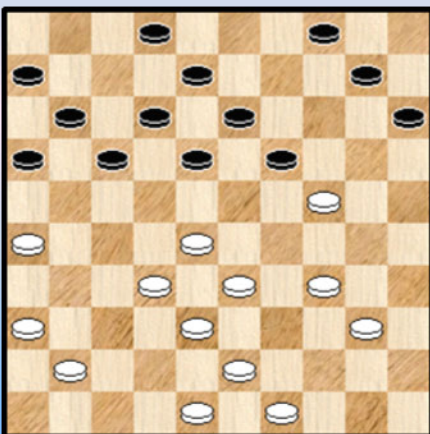
26

45-40 ?



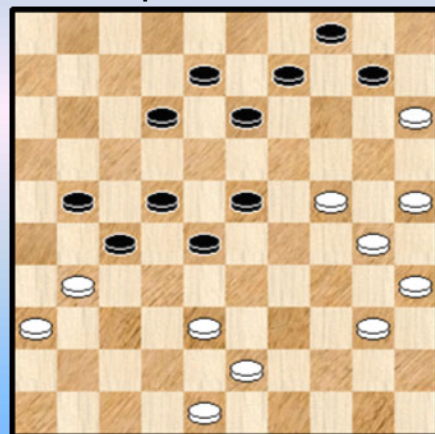
29

Kan wit zich redden ?



27

Wit probeert een list



30

## Kombinaties met 25x05 of 26x46 - Oplossingen Serie 7

### 1. Van Dijk - Van der Sluis W.

De veiligste manier voor zwart om te remiseren :

53. ... 03-09 ! 54. 19-14 of ? 18-22 55. 14x03 31-37 56. 32x41 22-28 57. 33x22 21-27  
58. 22x31 **26x46** en het resterende overmachtseindspel is niet te winnen voor wit.

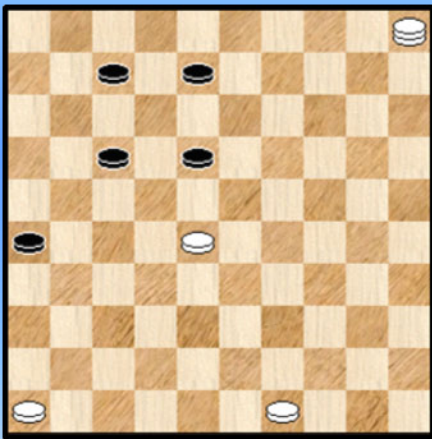
### 2. Baas - Steenberghe.

Akkoord, wit stond al een schijf voor en dus gewonnen. Na de tekstzet gaat het wat sneller :

30. ... 04-09 ? 31. 22-18 12x23 32. 30-24 29x20 33. 32-27 21x32 34. 37x19 14x23  
35. **25x05** 2-0

### 3. Ivens - Dhoen

Ook hier een geruststellende en winnende schijf voorsprong voor wit. Maar een combinatie nemen we altijd mee, zeker als er nadien nog een extraatje bijkomt ...



38. ... 04-10 ? 39. 27-22 18x27 40. 32x21 16x27  
41. 38-32 27x29 42. 30-24 29x20 43. **25x05** 12-18

Zwart spant nog een kleine **Bosphorus - valstrik**, je weet maar nooit ...

44. 05-19 ? 08-13 !! een halve Turkse Slag  
45. 19x22 18x27 46. 49-43 26-31 47. 43-38 1-1

### 4. Trofimov - Ogorodnikov

Een hele mooie uit het RK 1972 (Russisch Kampioenschap)

17. 40-34 ? 22-27 ! 18. 32x21 19-23 19. 28x19 14x23 20. **25x05** 11-16 21. 05x11 16x27  
22. 31x22 06x50 **0-2**

Een vier op één rij - Manoury met nog eens een 25x05 slag !

### 5. Smith - Laporta

18. ... 11-16 ? 19. 27-21 16x27 20. 37-31 **26x46** 21. 33-28 23x32 22. 47-41 46x37  
23. 42x02 ! Mooi.

### 6. Fanelli - Andreiko

32. 37-32 ? 14-20 ! 33. **25x05** 24-30 34. 35x24 12-18 35. 05x28 18x40 36. 45x34 16-21  
37. 26x17 11x44 **0-2**

Een tweetraps - combinatie, ook al een mooie.

### 7. Hermsen - Conijn

Wellicht niet ... Eerst het korte) partijverloop : 40. ... 09-13 ? 41. 28-23 19x39  
42. 29-23 18x29 43. 30-24 29x20 44. **25x05** 2-0

Wat waren de andere mogelijkheden :

=> 40. ... 19-23 ? 41. 28x19 09-14 42. 29-24 14x23 43. 38-32 27x20 44. **25x05** +  
 => 40. ... 10-15 ? 41. 28-23 19x39 42. 29-23 18x29 43. 30-24 29x20 44. 25x03 +  
 => Blijft dus over : 40. ... 10-14 41. 30-24 19x30 42. 35x24 09-13 43. 28-23 13-19  
 44. 24x13 18x09 45. 29-24 en moeilijk te zien hoe zwart dit moet overleven.

### 8. Simonata - Delhom

Wit doet in elk geval een poging ...

**36.** 27-22 ! 18x27 **37.** 30-25 24-30 ! **38.** 35x04 17-21 **39.** 25x14 21-26 **40.** 04x31 **26x46**  
**41.** 14-09 1-1

### 9. Pander - Bergsma R.

**37.** 38-32

=> **37.** ... 28x37 **38.** 41x21 11-16 **39.** 24-19 13x24 **40.** 30x19 14x23 **41.** 35-30 16x27  
**42.** 36-31 27x36 **43.** 46-41 36x47 **44.** 30-24 47x20 **45.25x05** + Een DUD - fragment.

=> We kijken nog even naar de andere manier van slaan : **37.** ... 27x38 **38.** 43x23

**++** **38.** ... 13-18 **39.** 23-19 14x23 **40.** 26-21 17x26 **41.** 24-20 15x24 **42.** 30x06 + Napoleon

**++** **38.** ... 22-27 **39.** 36-31 27x47 **40.** 48-43 47x20 **41.** 23-19 +

**++** **38.** ... 11-16 **39.** 41-37 13-18 **40.** 23-19 14x23 **41.** 37-32

**>>** **41.** ... 08-13 **42.** 32-27 22x31 **43.** 36x27 +

**>>** **41.** ... 16-21 **42.** 49-43

**>1** **42.** ... 22-27 **43.** 43-39 27x38 **44.** 39-33 38x20 **45.** **25x05** +

**>1** **42.** ... 22-28 **43.** 25-20 28x37 **44.** 20-14 10x19 **45.** 24x13 +

**>1** **42.** ... 08-13 **43.** 32-27

**>2** **43.** ... 22x31 **44.** 36x16 +1

**>2** **43.** ... 21x32 **44.** 26-21 17x26 **45.** 24-20 15x24 **46.** 30x19 +

**>>** **41.** ... 22-28 **42.** 25-20 28x37 **43.** 20-14 10x19 **44.** 24x13 +

**>>** **41.** ... 22-27 **42.** 32x21 16x27 **43.** 36-31 27x36 **44.** 46-41 36x47 **45.** 49-43 47x20

**46.** **25x05** +

### 10. Jansen H. - Badiali

**33.** 30-25 ? 22-28 **34.** **25x05** 28x50 **35.** 05x28 0-2

Een jeugdzonde.

### 11. Pershad - Teer

**52.** ... 21-27 ? **53.** 38-32 27x38 **54.** 47-42 38x47 **55.** 30-25 47x20 **56.** **25x05** 23-29

**57.** 05-41 22-27 **58.** 41-47 27-31 **59.** 47x24 31-36 Zie diagram 11A

Diagram 11A 48-42 ?

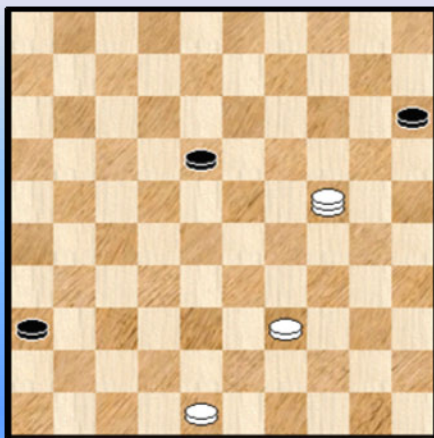
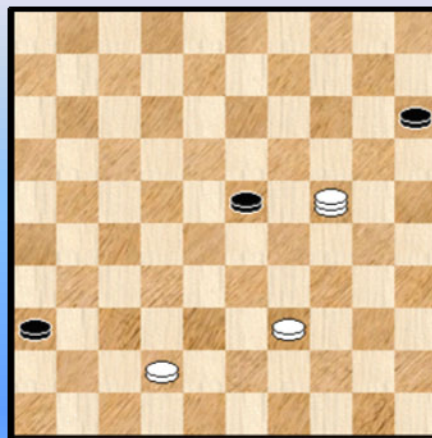


Diagram 11B





59. ... 18-23 geeft wat meer verweer

60. 48-42 ? geeft weliswaar de analytische winst niet uit handen maar verzuimt een eenvoudige strategische winst : 24-19. De dam houdt twee zwarte schijven achter de lijn 46-05 en de derde zwarte schijf kan wit stoppen.

60. ... 18-23 zie **diagram 11B**

Plots krijgt wit het moeilijk om nog te winnen

61. 42-37 ? X 23-28 62. 37-31

Indien wit speelt met de dam komt hij er (ook) niet :

62. 24-38 15-20 63. 38x15 28-32 64. 37x28 36-41 =

62. ... 36x27 63. 24-30 28-33 64. 39x28 27-31 65. 30-48 31-36 66. 48-37 15-20

67. 28-23 20-25 68. 23-18 25-30 69. 18-12 30-34 70. 12-07 34-39 1-1

Vanuit **diagram 11B** kon de winst nog als volgt :

61. 39-34 !

=> 61. ... 23-28 62. 24-19 28-33 63. 19-32 15-20 64. 42-37 20-25 65. 34-29 33x24

66. 32-23 +

=> 61. ... 36-41 62. 42-37 41x32 63. 24-42

++ 63. ... 15-20 64. 42x15

>> 64. ... 32-37 65. 15-10 23-29 66. 10x41 29x40 67. 41-28 40-45 68. 28-50 +

>> 64. ... 23-28 65. 15-10 28-33 66. 10x37 33-38 67. 37-48 +

++ 63. ... 23-28 64. 34-29 15-20 65. 29-23 28x19 66. 42x15 19-23 67. 15-20 ! +

## 12. Sijbrands - Holstvoogd

Er komt wat (passend) forcing - geweld aan te pas.

33. ... 18-23 ? 34. 29x18 12x23 35. 33-28

=> 35. ... 14-20 36. 25x14 09x20 37. 28x19 +1

=> 35. ... 14-19 36. 30-24 19x30 37. 25x34 +1

=> 35. ... 04-10 36. 28x19 14x23 37. 42-38 (dreigt met 37-31)

Op 37. ...07-12 38. 47-41 36x47 39. 30-24 47x20 40. **25x05** +

Dus 37. ... 17-22 38. 26-21

Vooral niet 38. 47-41 ? 36x47 39. 30-24 47x20 40. **25x05** 11-17 41. 05x28 22x33 +

=> 38. ... 07-12 39. 21-16 11-17 40. 37-31 36x27 41. 32x21 17x26 42. 16-11 en wit breekt door op links en wint.

=> 38. ... 22-28 39. 38-33 28x39 40. 47-41 36x47 41. 30-24 47x20 42. **25x05** 39-43

43. 05x06 43-48 44. 49-44 48x50 45. 32-28 50x22 46. 06x28 en wit won (na weliswaar nog enig tegenstribbelen ☺).

## 13. Teer - Gerkema

39. ... 16-21 ! 40. 27x16 23-28 ?

Remise bekommt zwart door 40. ... 13-19 41. 24x13 12-18 42. 13x22 17x28 =

41. 26-21 17x26 42. 24-20 15x24 43. 30x06 28-32 44. 37x28 **26x46** 45. 06-01 46x05

46. 01x45 en wit kan het resterende overmachtseindspel makkelijk winnen.

## 14. Boog - Mulder

22. ... 19-24 ? 23. 36-31 27x36 24. 26-21 17x26 25. 37-31 **26x46** 26. 42-37 46x32

27. 38x18 12x23 28. 33x22 +1

### 15. Van den Heuvel - Vrieze

47. 24-20 15x24 48. 29x09 04x13 49. 37-31 36x27 50. 38-32 27x29 51. 30-24 29x20  
52. 25x05 2-0

### 16. Hermelink - Goudt

30. ... 12-18 ? 31. 37-31 26x46 32. 36-31 46x28 33. 33x24 21x32 34. 24-20 15x24  
35. 34-30 25x34 36. 39x37 +1

### 17. Mitchanski - Petrov

Er moet nog een hele weg worden afgelegd vooraleer er (eventueel) een 25x05 combinatie op het bord komt ... ☺

21. ... 21-27 ? 22. 32x21 16x27 23. 37-32 11-16 24. 32x21 16x27 25. 42-37 06-11  
26. 37-32 11-16 27. 32x21 16x27 28. 47-42 18-23

Gedwongen :

=> 28. ... 13-19 ? 29. 33-29 22x24 30. 31x11 12-17 31. 11x13 09x18 +1

=> 28. ... 14-19 ? 29. 33-29 22x24 30. 31x11 12-17 31. 11x22 18x27 32. 42-37 en wit wint de schijf op 27

29. 28x19 14x23 30. 33-29 ! 23x34 31. 39x30 en zwart staat voor een dilemma.

Indien hij 02-07 speelt om de schijf op 27 te verdedigen komt er : 31. ... 02-07 32. 38-32 27x47  
33. 30-24 47x20 34. 25x05 +

### 18. Toet - Vrijland

20. ... 14-20 ? 21. 15x24 25-30 22. 34x25 23x43 23. 49x38

Allicht heeft de zwartspeler dit verkeerd ingeschat

23. ... 28x39 24. 38-33 39x28 25. 32x23 18x20 26. 25x05 2-0

### 19. Korenievski - Sedlacek

Er klinkt nog wat hoop in de vraagstelling, maar eigenlijk verzwindt die snel. Eerst het partijvervolg :

35. ... 14-19 36. 26-21 ! 17x37 37. 30-25 22x31 38. 25x05 37-41 39. 05x03 41-46  
40. 03-12 18-22 41. 12x01 en wit won verder.

We bezien ook nog even de andere mogelijkheden , met optimaal gebruik van de hekstelling :

=> 35. ... 20-25 36. 38-32 25x34 37. 39x30

++ 37. ... 14-20 38. 26-21 17x28 39. 30-25 22x31 40. 25x05 +

++ 37. ... 14-19 38. 32-28 22x33 39. 27-21 16x27 40. 31x24 +

++ 37. ... 10-15 38. 30-25 15-20 39. 35-30 +

=> 35. ... 10-15 36. 30-25 20-24 37. 38-33 14-19 38. 43-38 19-23 39. 49-44 23-29  
40. 35-30 24x35 41. 33x24 +

=> 35. ... 20-24 36. 30x19 14x23 37. 38-33 10-14 38. 35-30 23-28 39. 30-25 +

### 20. Vandormael - Demesmaecker

We hadden nog omzeggens geen enkele aanvangsstand met een dam erin, welnu hier komt er een.

53. 27-22 ? 06x46 54. 16-11 13-19 55. 24x13 14-20 56. 25x05 15-20 57. 05x37 46x16 0-2

Via 53. 27-21 waren er nog wel remisekansen.

### 21. Demesmaecker - Kleinmann

40. 46-41 ? 14-20 41. 15x24 13-19 42. 24x13 12-18 43. 13x22 21-27 44. 22x31 **26x46** +

De zwarte schijf op 15 dweilt het hele bord af.

In het totaal verloren eindspel kwam alsnog een remise - mogelijkheid naar voren. Verzuimd.

### 22. Bottero - Drost

38. 37-32 ? 23-28 39. 32x12 22-28 40. 33x31 **26x46** 0-2

### 23. Van der Wal - Bergsma P.

Wit staat al niet goed.

27. 39-33 ? 12-18 28. 33x24 18x27 29. 32x21 16x27 30. 45-40 **X** 23x32

31. 37x28 13-18 32. 24x31 **26x46** +

**X** 30. 37-32 11-16 31. 32x21 16x27 32. 45-40 23x32 **+1**

### 24. Radelja - Lepsic

26. 39-34 ?

Zwart staat voor de opgave om schijf 28 los te peuteren. Zou hij een weg vinden ?

26. ... 24-29 27. 33x24 14-20 28. **25x05** 04-10 29. 05x14 09x40 30. 35x44 19-24

31. 30x19 13x24 32. 28x30 17x50 **0-2**

### 25. Mansjien - Bazylyk

18. ... 12-18 ? 19. 26-21 17x26 20. 35-30 24x35 21. 33-28 23x32 22. 37x28 **26x46**

23. 29-23 18x29 24. 34x05 46x23 25. 05x37 **2-0**

Flits signaleert nog remisekansen voor zwart.

### 26. Vandormael - Van den Elzen

19. ... 05-10 19. 27-22 ? 18x27 20. 38-32 **X** 27x47 21. 30-24 19x30 22. 35x24 47x20

23. **25x05** 13-19 24. 05x07 01x12 **+1** voor zwart

**X** 20. 37-31 26x37 21. 41x21 16x27 22. 38-32 27x47 23. 30-24

=> niet 23. ... 19x30 24. 35x24 47x20 25. **25x05** =

=> maar wel 23. ... 47x20 24. **25x05** 11-17 25. 05x11 06x17 **+1** voor zwart

### 27. Van der Kooij - Van Rees

Zeker. Op meer dan 1 manier zelfs. Wit moet alleen oppassen voor :

27. 34-30 ? 15-20 28. 24x15 19-23 29. 28x19 13x44 30. 49x40 04-09 ! 31. 15x22 17x46 +

Gelijk spel geeft ook :

27. 34-29 19x30 28. 40-35 10-14 29. 35x24 14-19 30. 48-42 19x30 31. 29-23 18x29

32. 33x35 =

In de partij kregen we :

27. 43-39 19x30 28. 34x25 15-20 29. **25x05** 13-19 30. 05x23 18x29 31. 33x24 17-21

32. 26x17 11x35 33. 49-44 =

**28. Ivens - Pershad**

22. 46-41 ? 14-20 23. 25x23 12-17 24. 23x12 21-26 25. 12x21 **26x46** 26. 29-23 16x27  
27. 42-37 46x43 28. 49x38 =

Ja, het loopt dus goed af voor wit 😊

**29. Abaciev - Gantwarg**

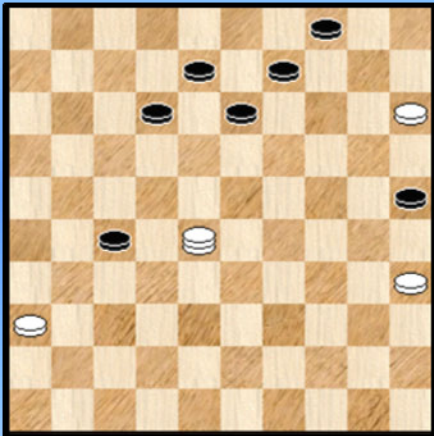
27. 45-40 ? 24-29 28. 33x24 13-18 29. 24x22 21-27 30. 22x31 **26x46 0-2**

Wit gaf een beetje vroeg op. De tegenstander in acht genomen blijft de beslissing echter te verdedigen ...

**30. Kolodiev - Chulkov**

40. 40-34 ! 21-26 ? 41. 38-32 ! 27x49 42. 48-43 49x20 43. **25x05** 26x37 44. 34-29 23x25  
45. 05x41

De stand is echter niet gewonnen voor wit



45. .... 22-27 46. 41-28 Zie **diagram**

46. ... 12-18 ?

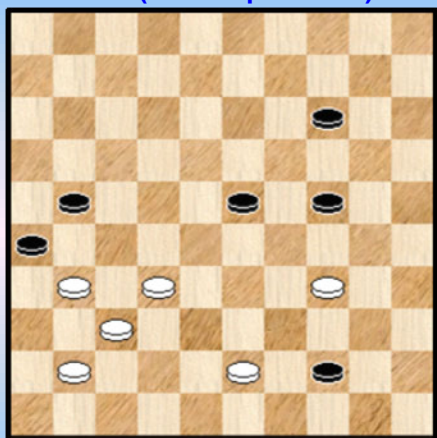
Zwart kan hier duidelijk remiseren door 46. ... 13-19  
47. 28x03 27-32 48. 03-14 32-38

Mogelijk heeft zwart dit wel gemerkt maar wil het nog beter aan boord leggen door de tekstzet.

47. 28-37 18-22 48. 37-48 ! 25-30 en zwart geeft op.

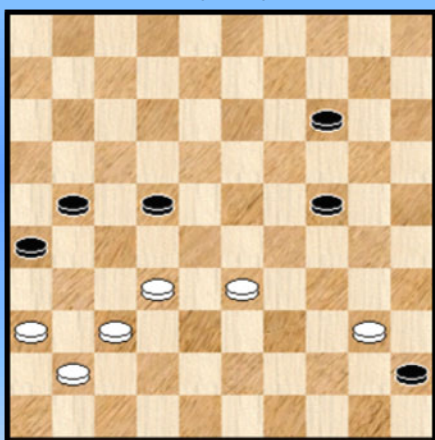
- - - - - o - O - o - - - - -

"25x05" Serie 8 (uit Compositions) Wit wint



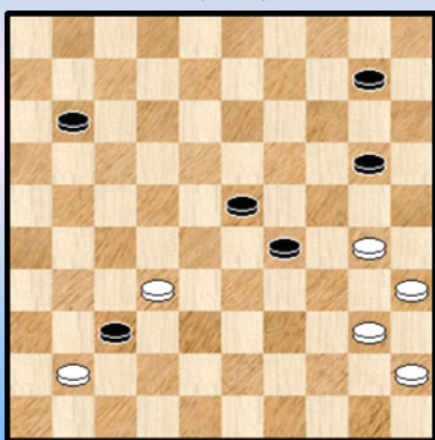
1 NN

Wit wint



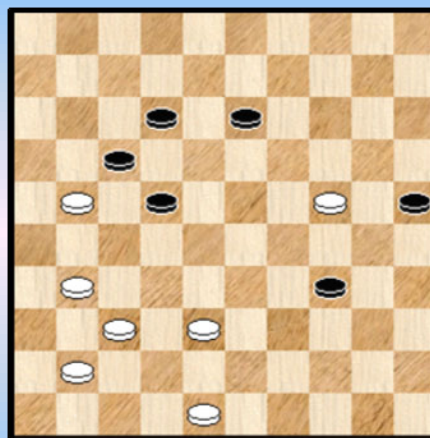
2 NN

Wit wint



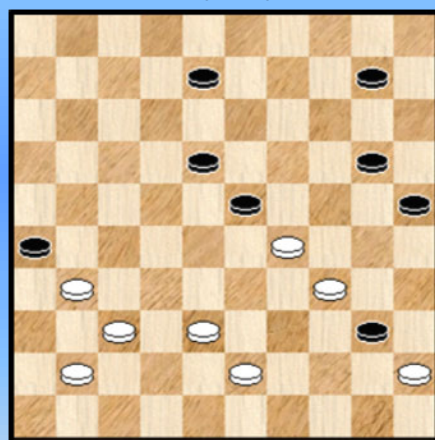
3 NN

Wit wint



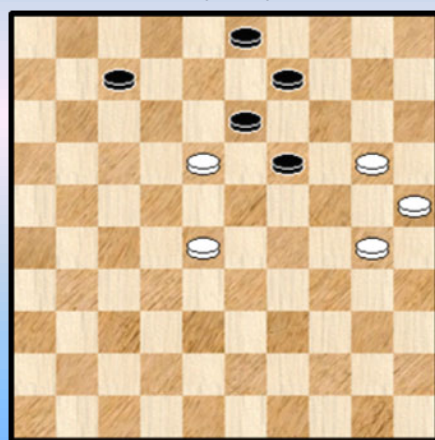
4 NN

Wit wint



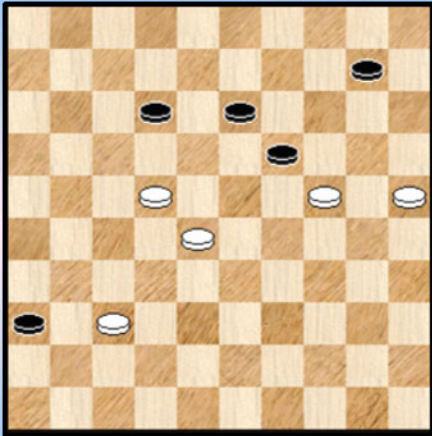
5 NN

Wit wint



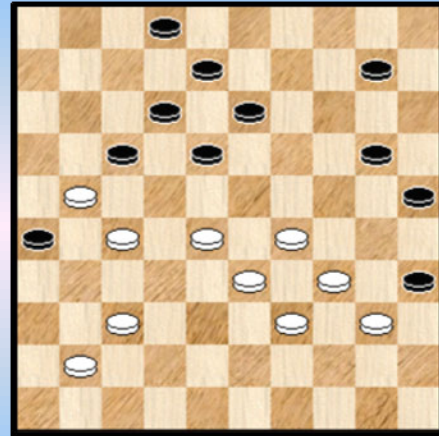
6 NN

Wit wint



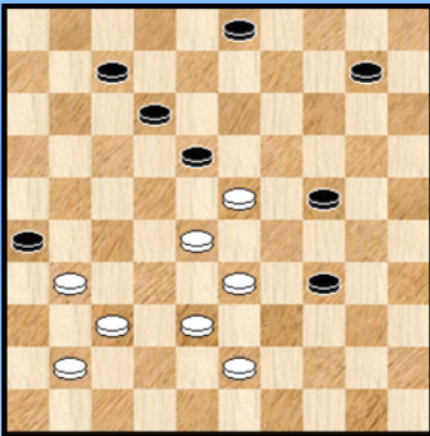
7 NN

Wit wint



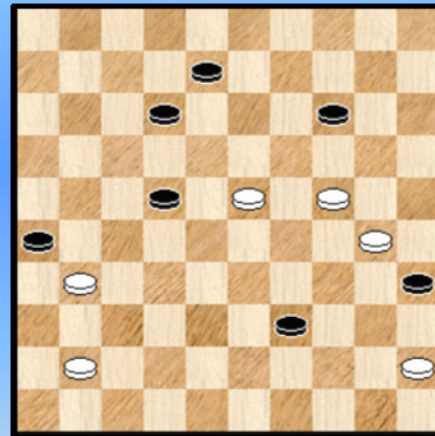
10 NN

Wit wint



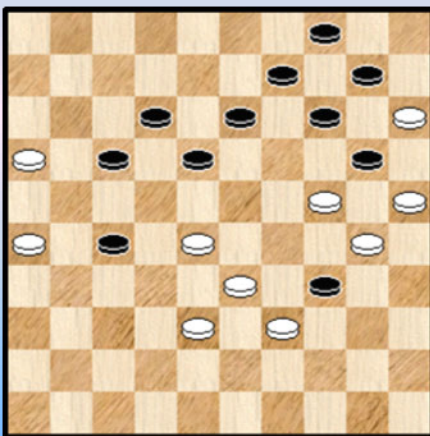
8 NN

Wit wint



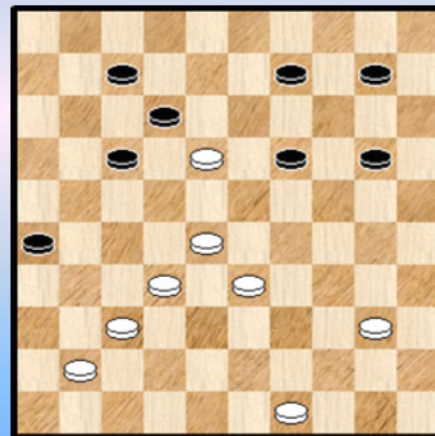
11 Picard

Wit wint



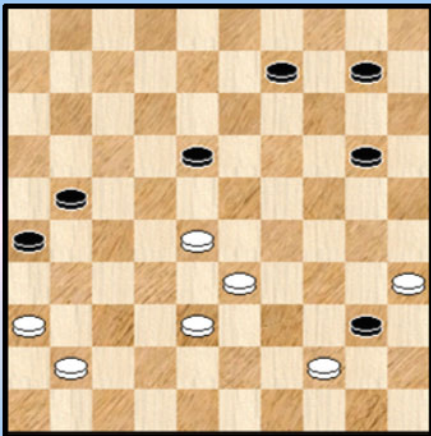
9 NN

Wit wint



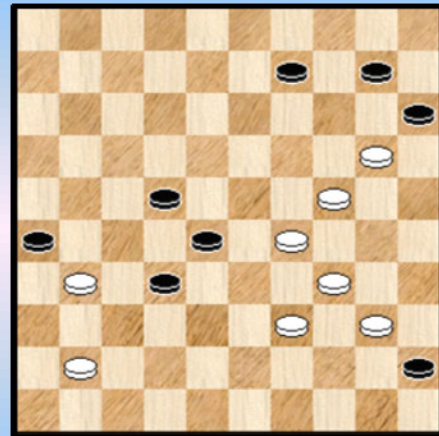
12 Picard

Wit wint



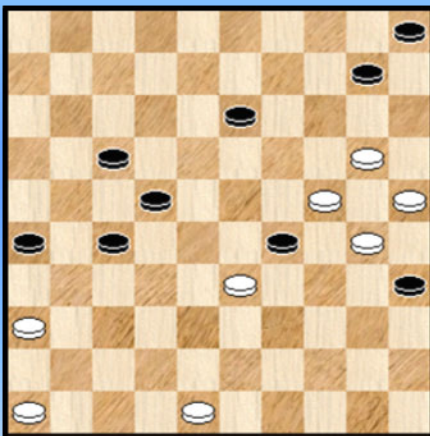
13 Picard

Wit wint



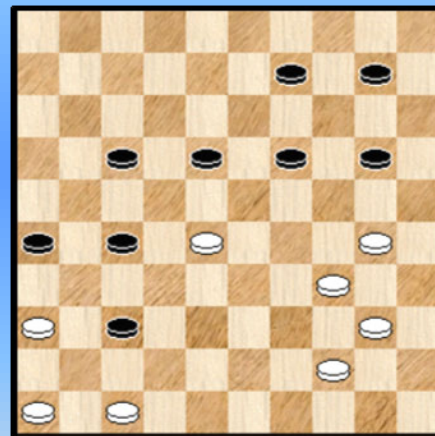
16 Picard

Wit wint



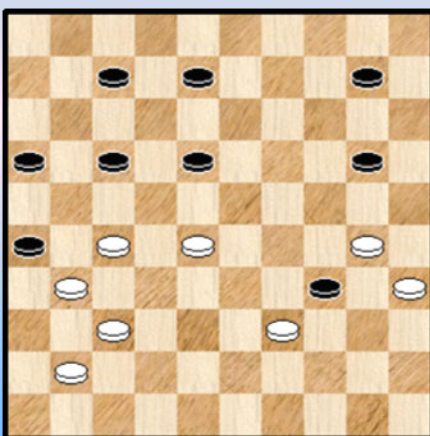
14 Picard

Wit wint



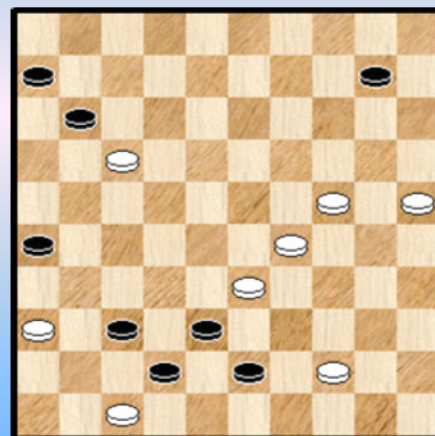
17 Picard

Wit wint



15 Picard

Wit wint

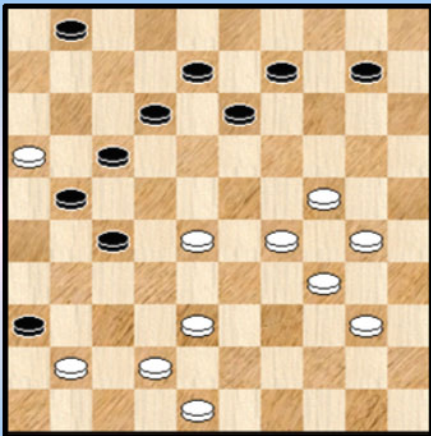


18 Van Prooijen



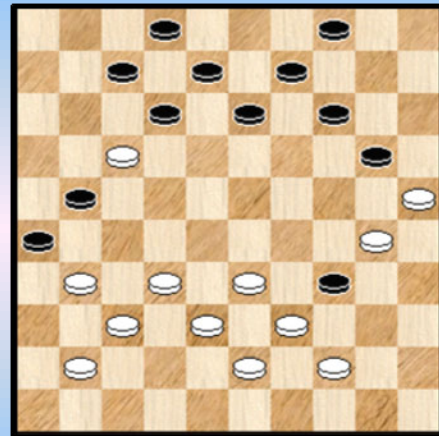


Wit wint



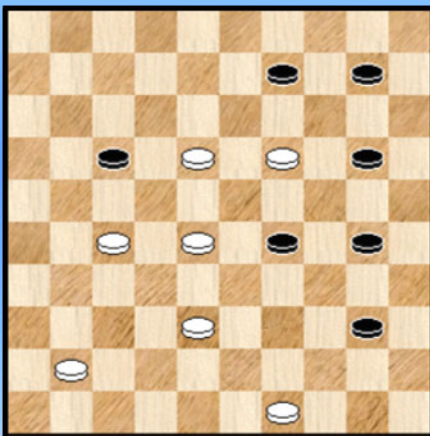
25 Schurer

Wit wint



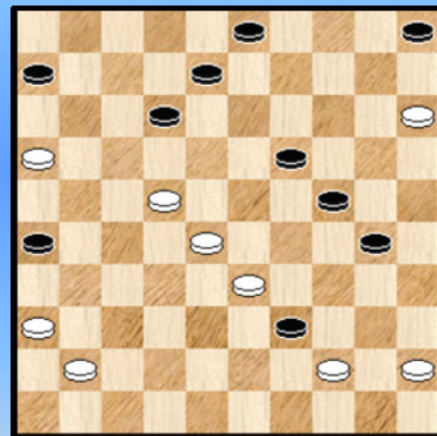
28 Stuurman

Wit wint



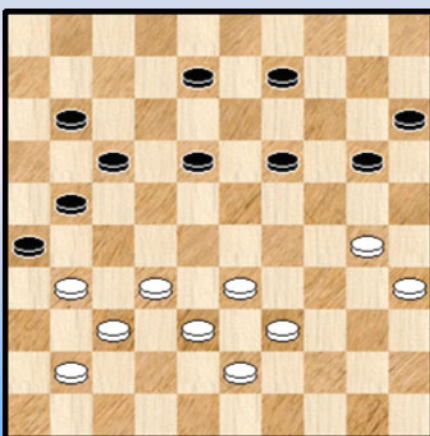
26 Stepanjuk

Wit wint



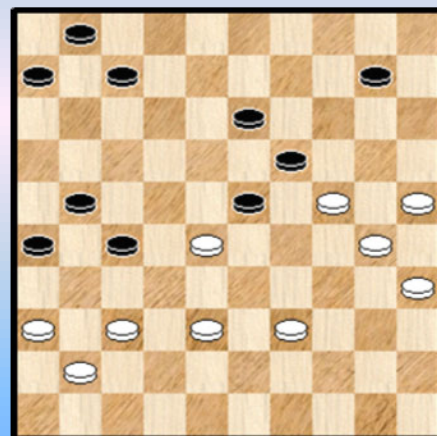
29 Van Veen

Wit wint



27 Van der Stoep

Wit wint



30 Pennings - Scheijen

## Kombinaties met 25x05 of 26x46 - Oplossingen Serie 8 (uit Database Compositions)

1.

01. 43-39 44x33 02. 34-29 23x34 03. 32-27 21x32 04. 37x10 **26x46** 05. 10-05 +  
Een niet al te moeilijke 46-05 met Napoleon.

2.

01. 36-31 ! 45x34 02. 33-28 22x33 03. 32-27 21x32 04. 37x10 **26x46** 05. 10-05 +  
Een variatie op voorgaande stand.

3.

01. 30-25 37x46 02. **25x05** 46x28 03. 40-34 29x40 04. 35x44 28x50 05. 05x06 +  
Triktak opsluiting.

4.

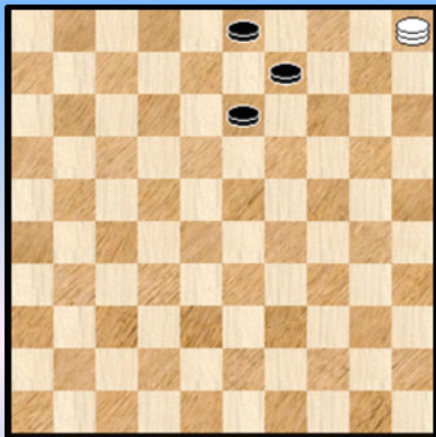
01. 48-43 17x26 02. 24-20 25x14 03. 43-39 34x32 04. 37x10 **26x46** 05. 10-05 +  
De slag 46x26 en het lange lijn thema gaan begrijpelijkerwijze goed samen.

5.

01. 29-24 20x29 02. 34-30 25x34 03. 43-39 34x32 04. 37x19 **26x46** 05. 45x03 46x14  
06. 03x20 +

6.

01. 18-12 07x18 02. 20-14 19x10 03. 28-23 18x29 04. 30-24 29x20 05. **25x05** Zie **diagram**



In het dam tegen drie schijven eindspel moet nog enige (geestelijke) arbeid worden verricht :

=> 05. ... 03-08 06. 05-23 +

=> 05...13-18 06.05-10

++ 06. ... 09-13 07. 10-28

>> 07. ... 03-08 08. 28-14 08-12 09. 14-28 +

>> 07. ... 03-09 08. 28-10 18-22 09. 10-32 13-18

10. 32-19 22-27 11. 19-13 18-23 12. 13x36 23-29

13. 36x04 29-33 14. 04-27 33-39 15. 27-49 +

++ 06. ... 03-08 07. 10-04

>> 07. ... 09-14 08. 04x27 08-12 09. 27-21 +

>> 07. ... 09-13 08. 04-10

>1 08. ... 08-12 09. 10-28 +

>1 08. ... 18-22 09. 10-32

>2 09. ... 13-18 10. 32-19

>3 10. ... 22-27 11. 19x02 27-32 12. 02-07 18-22 13. 07-11 22-27

14. 11-16 27-31 15. 16x38 +

>3 10. ... 08-12 11. 19-14

>4 11. ... 22-27 12. 14-03 +

>4 11. ... 12-17 12. 14-32 +

- >2 09. ... 08-12 10. 32-21
- >3 10. ... 12-18 11. 21-32 +
- >3 10. ... 13-18 11. 21x03 18-23 12. 03-09 22-28 13. 09-14 +

**7.**

01. 37-31 36x18 02. 28-23 18x20 03. **25x05** Diagram 7A

Diagram 7A Zaz

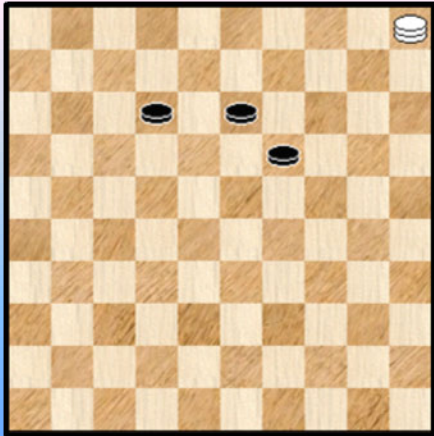
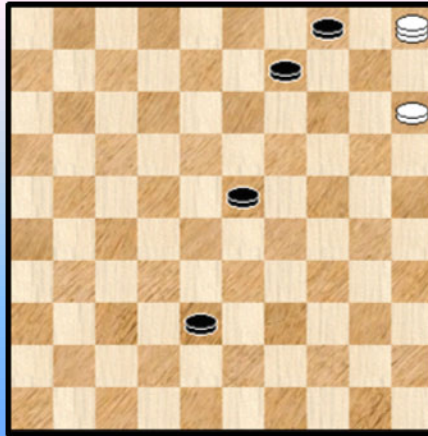


Diagram 9A Zaz



Een erg korte. Er blijft nog het eindspelletje :

- 03. ... 19-24 04. 05-19 13-18 05. 19x30 18-23 06. 30-34 12-18 07. 34-40 23-28
- 08. 40x12 28-32 09. 12-29 32-37 10. 29-47 +

**8.**

01. 43-39 34x32 02. 33-29 24x22 03. 37x08 **26x46** 04. 23x01 03x12 05. 01x05 +  
Lange lijn slot.

**9.**

01. 28-23 34x32 02. 16-11 18x38 03. 11x31 20x29 04. 31-27 32x21 05. 26x19 14x23  
06. 30-24 29x20 07. 25x05 Zie **diagram 9A**

Een mooi moment. Zwart heeft geen andere keus dan 07. ... 23-29 08. 05-14 ! 09x20 09. 15x42 +

**10.**

01. 29-23 18x38 02. 37-31 35x22 03. 27x07 **26x46** 04. 21x03 02x11 05. 34-30 25x34  
06. 03x05 +

**11.**

01. 45-40 ! **26x46** 02. 40-34 46x19 03. 24x02 35x24 04. 02x35 39x30 05. 35x10 +  
Wit benut enige vrije tempi.

**12.**

01. 37-31 **26x46** 02. 28-22 46x35 03. 22x02 12x23 04. 02x40 35x44 05. 49x40 +  
Toch wel verrassend.

**13.**

01. 36-31 ! **26x46** 02. 38-32 40x49 03. 33-29 49x27 04. 29-24 46x30 05. 35x31 +  
Een miniatuur. Lichtvoetig en aangenaam in perfecte uitvoering.

14.

01. 46-41 29x38 02. 48-42 38x47 03. 36-31 **26x46** 04. 20-15 47x20 05. 15x04 35x24  
06. 25x14 46x10 07. 04x19 +

15.

01. 37-32 **26x46** 02. 27-21 16x38 03. 30-24 46x30 04. 35x04 34x43 05. 04x48 +  
De zwarte schijf op 34 moet erg lang wachten vooraleer in actie te komen.

16.

01. 39-33 28x19 02. 29-23 **26x46** 03. 23x03 15x24 04. 03-09 45x34 05. 09x05 +  
Het is even zoeken voor de dam waar zich te plaatsen voor de eindslag.

17.

01. 46-41 37x46 02. 47-42 46x23 03. 36-31 26x48 04. 30-25 48x30 05. **25x05** 23x45  
06. 05x01 +  
Er komen twee zwarte dammen op het bord vooraleer wit naar de winst gaat.

18.

01. 44-39 43x23 02. 36-31 38x20 03. **25x05** 11x22 04. 05x46 26x37 05. 46x11 06x17  
06. 47x38 +  
De witte dam offert zich onbaatzuchtig op.

19.

Diagram 19A

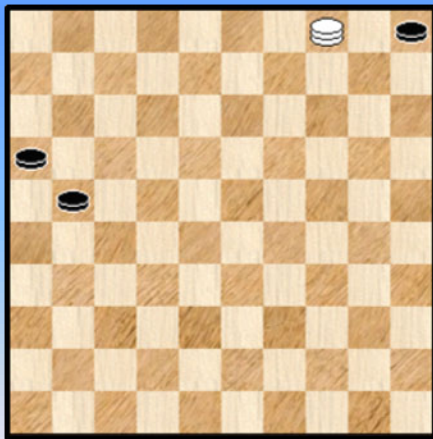
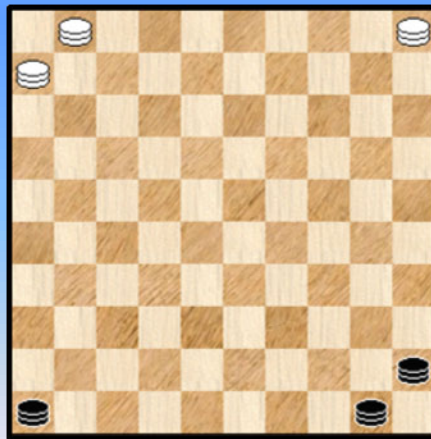


Diagram 21A



01. 15-10 14x05 02. 20-15 17x26 03. 16-11  
Ook eerst 03. 44-39 34x43 kan

03. ... 07x16 04. 44-39 34x43 05. 42-38 43x32 06. 37x17 **26x46** 07. 35-30 12x21  
08. 30-24 19x30 09. 25x14 46x10 10. 15x04 +

Zie **diagram**. Het (gekende) eindspelletje laten we over aan uw goede zorgen.

20.

01. 37-31 **26x46** 02. 27-21 16x27 03. 34-29 23x34 04. 39x30 25x34 05. 43-39 34x32  
06. 33-29 24x33 07. 45-40 35x44 08. 50x08 13x02 09. 47-41 46x37 10. 42x04 +  
Een dubbele combinatie in een mooi, volle stand.

21.

01. 23-19 14x46 02. **25x05** 34x23 03. 40x01 39x28 04. 44x06 +  
Een pure, zij het overzichtelijke fantasiestand. Het motief printen we nog even (hierboven) af.

**22.**

01. 44-40 29x27 02. 35-30 32x23 03. 47-42 37x48 04. 30-25 48x30 05. **25x05** 45x34  
06. 05x35 +

**23.**

01. 37-32 28x48 02. 40-35 **26x46** 03. 35-30 22x31 04. 21-17 12x21 05. 38-32 46x28  
06. 30-25 48x30 07. 25x01 23x34 08. 01x35 +

Met wat vrije tempi kan wit twee zwarte dammen de baas.

**24.**

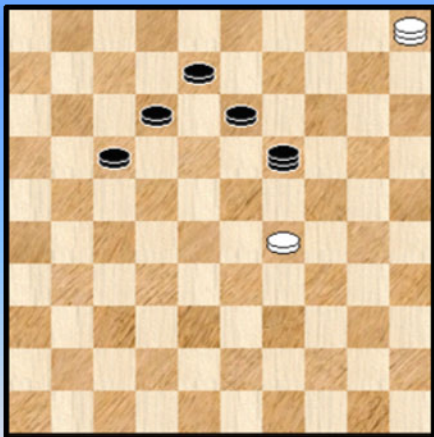
01. 43-39 17x26 02. 39-33 28x30 03. 37x17 **26x46** 04. 19-14 46x10 05. 40-35 12x21  
06. 35x02 +

**25**

01. 30-25 36x47 02. 38-32 47x22 03. 34-30 27x38 04. 16x07 01x12 05. 48-43 38x49  
06. 25-20 49x35 07. 30-25 35x19 08. 20-14 09x20 09. **25x05**

Wit manipuleert de twee zwarte dammen en krijgt uiteindelijk de slag 25x05 op het bord en de stand van **diagram 25A**

**Diagram 25A Zaz**



Het probleem voor wit is nu niet de zwarte dam - die wordt sowieso onschadelijk gemaakt - naar wel naar wel veld moet geslagen worden ...

09. ... 19-30 10. 29-24 30x19 11. 05x06 Alleen dit wint !

=> 11. ... 13-18 12. 06-11  
++ 12. ... 08-13 13. 11-28 +  
++ 12. ... 18-23 13. 11-02 +

=> 11. ... 12-18 12. 06-28 08-12 13. 28-33  
++ 13. ... 13-19 14. 33-29 +  
++ 13. ... 18-23 14. 33-24 13-18 15. 24-33 +

=> 11. ... 13-19 12. 06-11  
++ 12. ... 08-13 13. 11-28 19-24 14. 28-19 +  
++ 12. ... 12-18 13. 11-02 08-13 14. 02-07 19-23  
15. 07-02 13-19 16. 02x24 +

**26.**

01. 18-13 09x18 02. 49-44 40x49 03. 27-21 49x14 04. 21x25 14x46 05. **25x05** +  
Geen echte **dwarrelstand** - miniatuur, maar men denkt er wel onmiddellijk aan.

**27.**

01. 31-27 ! 11-16 02. 37-31 26x46 03. 39-34 46x48 04. 38-33 21x32 05. 33-28 32x23  
06. 30-25 48x30 07. 35x11 16x07 08. 25x01 23-28 09. 01-29 28-32 10. 29-42 15-20  
11. 42x15 32-37 12. 15-47 +

Een mooie stand, een mini - forcing en scherp verloop.

28.

01. 32-27 21x32 02. 38x27 12x32 03. 37x28 **26x46** 04. 33-29 ! Zie **diagram 28A**

Diagram 28A Zaz

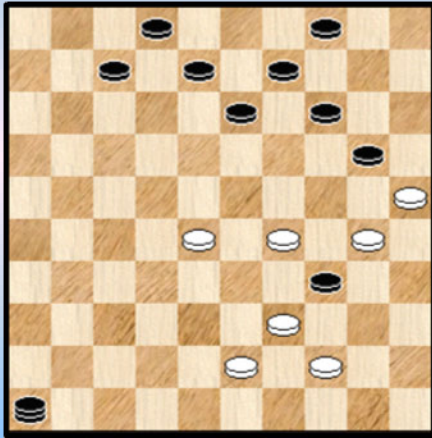
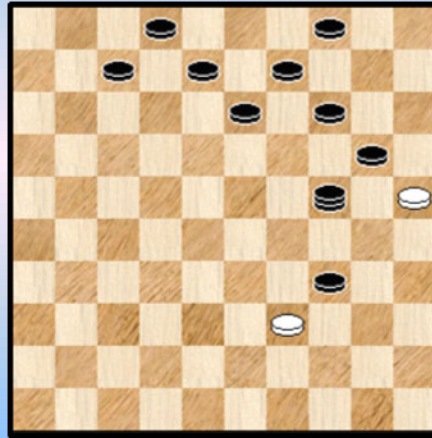


Diagram 28B Waz



04. ... 46x24 Zie **diagram 28B**

05. 39x10 04x15 06. 25x01 +

Het lijkt er heel sterk op dat we hier met een authentieke Zwitserse slag te maken hebben. Zowel de eenzame resterende witte schijf die slaat in **diagram 28B** als de zwarte dam die als tweede stuk geslagen wordt wijst in die richting. Toch is er hier geen sprake van een Zwitserse Slag om de eenvoudige reden dat er geen enkele van de twee Turkse artikelen wordt gebruikt ! Hooguit dus een **pseudo** - Zwitserse Slag !

Ja, sedert de deeltjes 7 tot en met 10 ligt dit nogal gevoelig ☺.

29.

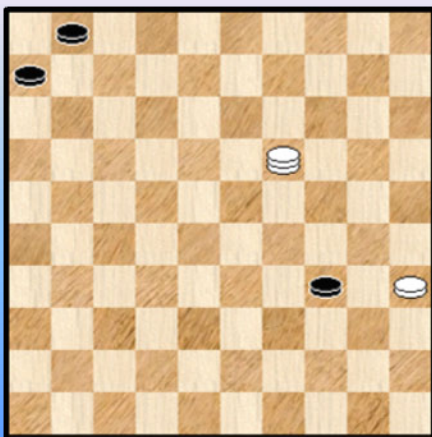
01. 45-40 39x50 02. 15-10 05x14 03. 36-31 **26x46** 04. 40-35 46x23 05. 22-17 50x11  
06. 16x09 03x14 07. 35x02 14-20

Het eindspelletje kan op meer dan 1 manier gewonnen worden. We pikken er eentje uit :

08. 02-16 (echter niet 02-07 ?)

08. ... 20-24 09. 16-38 24-30 10. 38-43 30-35 11. 43-49 06-11 12. 49-44 11-16  
13. 44-49 16-21 14. 49x16 35-40 15. 16-11 40-45 16. 11-50 +

30.



01. 38-32 27x38 02. 36-31 23x32 03. 37x28 **26x46**  
04. 39-33 38x20 05. 25x05 46x23 06. 30-24 19x30  
07. 05x19 30-34 Zie **diagram**

08. 35-30 ! 34x25 09. 19-02 ! + **Guerra.**

Lang geleden dacht ik dat de Guerra 's wel altijd via 35x02 bereikt werden ...

--- o - O - o ---

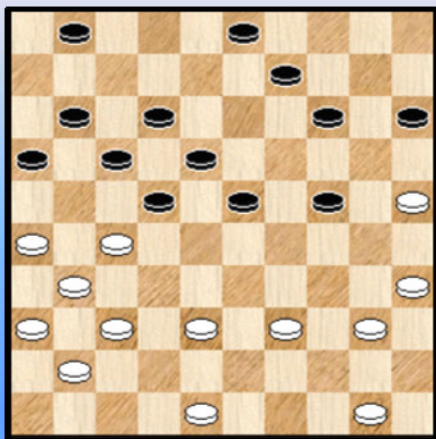
## (PDF20 - Epiloog)

We hadden al een intro bij de annex, maar bij nader inzien voegen we er ook nog een klein nagekomen item aan toe. Een epiloog zeg maar.

Waar komt die vandaan ? Wel gezien de 25x05 slag toch al wat uitgebreider was uitgevallen dan gepland keken we ook nog eens naar twee recente damevenementen.

Eerst en vooral het laatst gehouden NK (2013). Exakt één uitgevoerde 25x05 - slag.

### Diagram 1 01-07 ?



#### Sipma - Zweerink

**30.** ... 01-07 ? **31.** 26-21 ! 17x26 **32.** 37-32 **26x46**  
**33.** 38-33 46x28 **34.** 48-42 22x31 **35.** 33x04 03-09

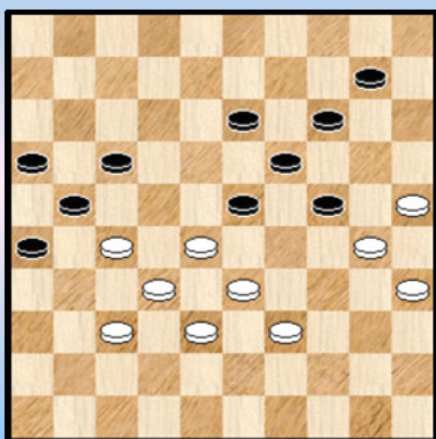
Zowaar een Turks trekje !

**36.** **04x20** 15x24 **37.** 36x27 en zwart kon het verderop afwerken.

Een niet bijzonder moeilijke combinatie maar toch wel verrassend. In de eerste plaats associeert men deze combinatie niet zo vaak met de hekstelling en bijkomend geeft de schijf op 41 een vals gevoel van veiligheid.

Het tweede damegebeuren. Heet van de (dam) naald want bezig (nu ja, net afgelopen) op het ogenblik dat ik deze regels neerpen. De WK Match **Georgiev - Schwarzman**. We gaan naar de vierde partij.

### Diagram 2A 23-29 !



Een klassieke stand. Georgiev voert de zwarte stukken aan.

**48.** ... 23-29 !

Allicht de aangewezen zet.

**49.** 28-22 ?

Niet meteen het beste antwoord. Als volgt kan wit (relatief) vlot de partij in evenwicht houden :

49. 27-22 10-15 50. 22x11 16x07 51. 28-22 29-34 52. 33-28 34x43 53. 38x49 07-12

54. 49-43

=> 54. ... 24-29 55. 43-38 12-18 56. 22-17 21x12 57. 28-23 19x28 58. 32x34 =

=> 54. ... 12-18 55. 43-38 18x27 56. 28-23 19x28 57. 30x08 27-31 58. 32x23 31x33 =

**49.** ... 17x28 **50.** 32x34 21x41 **51.** 34-29 gedwongen Zie **diagram 2B**.

Diagram 2B 14-20 !

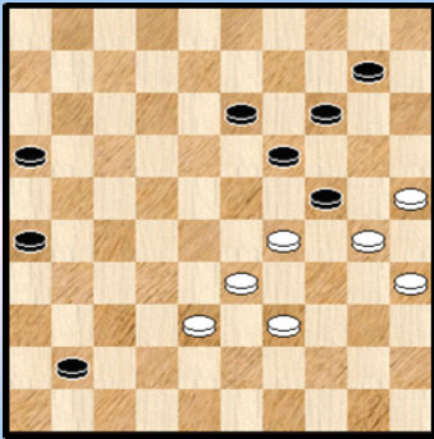
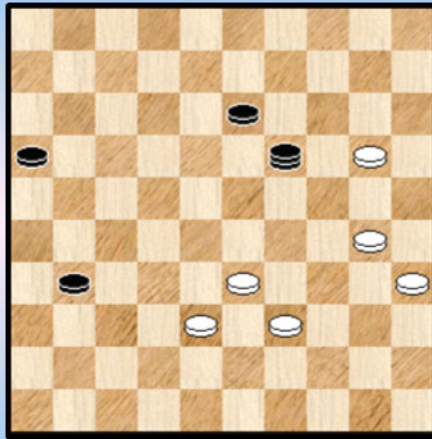


Diagram 2C Waz



Misschien had u bij **diagram 2A** wel gedacht : waar moet de 25x05 vandaan komen ?

**51.** ... 14-20 ! **52.** 25x05 41-46 **53.** 05x23 46x19 **54.** 29x20 26-31 **Diagram 2C**

De zwarte strategie is duidelijk en makkelijk om uitvoeren : zo snel mogelijk een tweede dam op 46. De witte strategie is ook al makkelijk te formuleren, maar ietsje moeilijker om uit te voeren : de lijn 46-05 oversteken en genoeg krachten houden voor remise.

**55.** 39-34 ?

Het best kan wit onmiddellijk naar 15 oprukken. We geven zo dadelijk een variant. Weliswaar kan hij dat nog een tweetal zetten uitstellen maar van uitstel komt afstel ...

Zo gaat het naar remise :

55. 20-15 31-36 56. 39-34 36-41 X 57. 34-29

=> 57. ... 19-37 58. 30-24 41-46 59. 29-23 37x30 60. 35x24 =

=> 57. ... 19-05 58. 33-28 05x25 59. 15-10 =

X 57. 33-28 ? 19x49 58. 15-10 49-27 !! +

**55.** ... 31-36 **56.** 34-29 19-05 **57.** 29-24 ?

Nog steeds gaf 20-15 remise : 57. 20-15 36-41 58. 33-28 05x25 59. 15-10 41-46  
60. 10-04 13-19 61. 29-24 19x30 62. 35x24 =

**57.** ... 36-41 **58.** 30-25 41-46 **59.** 20-15 16-21 **60.** 33-29 21-26 **61.** 24-20 26-31  
**62.** 29-24 31-36 **0-2**

We vermoeden dat de tijd (nood) de nodige inpakt heeft gehad op het spel van Schwarzman. Hoe dan ook de 2-0 staat op het bord. Het blijft oppassen met klassiek ...

Om helemaal af te ronden nog twee foto 's van deze match.





Een mooie en haarscherpe foto van de nieuwe (en tevens oude ☺) wereldkampioen samen met secondant **Ainur Shaikbakov**. Treedt deze laatste ooit in de sporen van Georgiev ?

----- o - O - o -----

Interludium 3 - Gent







## (PDF21 / 22 - Intro)

In de twee vorig uitgekomen deeltjes van de PC Blues serie (19 en 20) kwam er telkenmale een reeks van 120 standen aan bod met combinaties 25x05 (of 26x46). De reden ervan moest worden gezocht in het optreden van de combinatie in het BK 2013 waaraan de deeltjes waren gewijd. Of nog iets korrekter gezegd : de dreiging van de slag 25x05 speelde een belangrijke rol zonder dat het altijd effectief tot de combinatie (25x05) zelf kwam.

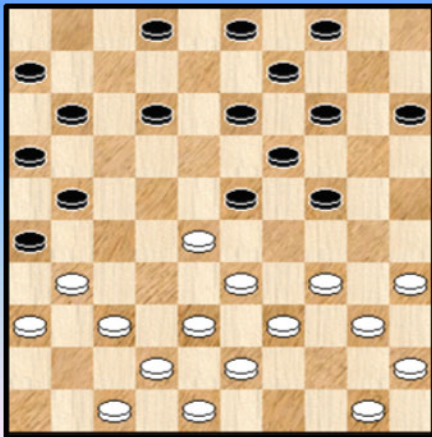
We waren dus een beetje in de "**25x05 mood**" en omdat er toch nog heel wat resterende standen waren lieten we ook in dit PDFje een (nieuwe) reeks standen in. We houden hetzelfde stramien aan. Dit betekent dat u 3 reeksen van 30 standen krijgt voorgeschoteld uit de **database met partijen** en een bijkomende vierde reeks van 30 standen uit de **compositions database**. We houden het bij de laatste op relatief overzichtelijke en partijachtige standen.

Het woordje "**voorgeschoteld**" betekent natuurlijk dat de standen als opgaven worden gepresenteerd (daarom niet altijd als "wit speelt en wint") en dat u dus de (dam) krachten kunt beproeven. Opgepast, een enkele maal durf ik wel eens de PC Blues lezer op het verkeerde been zetten maar ik slaag daar waarschijnlijk niet steeds in ☺.

Tot daar deze intro. Of eigenlijk niet. Want wat kunnen we beter doen in deze inleiding dan eens te kijken naar de voorbije twee edities (2011 en 2012) van het toernooi in Heerhugowaard en daarna natuurlijk ook in de editie van 2013.

Wel, de oogst in 2011 en 2012 - om daarmee te beginnen - valt bepaald dunnetjes uit : slechts 1 toonbare stand. Heel weinig dus omdat de ratio van voorkomen zowat 1 op 100 partijen is.

### Diagram 1 Wit combineert



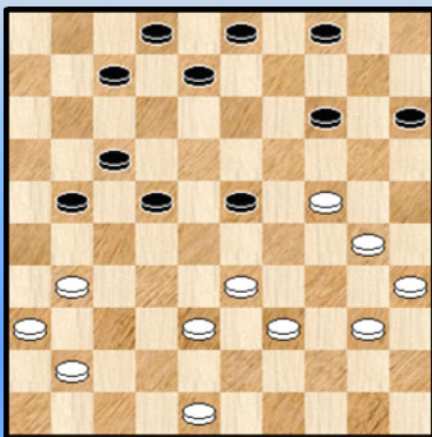
#### Morssink - Van Beek

19. 47-41 23x32 20. 37x28 26x46 21. 50-44 46x23  
22. 33-29 24x33 23. 38x07 11-17 24. 07-01 13-18  
25. 01x29 19-24 26. 29x20 15x24 =

Leuk om mee te nemen, maar de combinatie heeft niks opgebracht.

We gaan nu naar HH 2013, of te wel **Heerhugowaard 2013**. Deze keer hebben we beet ! We behandelen de standen in kronologische volgorde, per ronde dus.

### Diagram 2 38-32 ?



#### Veerman - Baljakin

Een beetje een a - typische soort stand. Die we nog niet hadden ontmoet bij de circa 360 standen tot nu toe.

33. 38-32 ? Wel kon 33. 41-37

33. ... 23-29

We durven dit niet echt als fout noteren (in analytische zin) maar wit maakt het zich daarmee (op zijn minst) behoorlijk moeilijk. Een makkelijke en duidelijke winst komt er na :

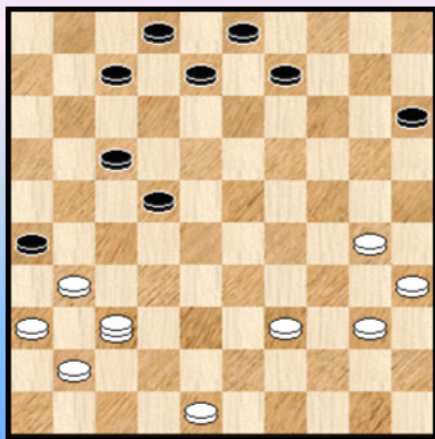
33. ... 21-26 !

=> 34. 41-37 14-20 +

=> 34. 31-27 22x31 35. 36x27 14-20 36. 24-19 23x14 +1

**34. 24-19 ! 29x27 35. 19x10 04-09 36. 10-05 27-32 ! 37. 05x37 21-26 ! Diagram 2A**

### Diagram 2A Waz



Het ongewone vierkantje 31,36,37,41 in combinatie met de zwarte schijf op 26 maakt dat wit in de puree zit. De partij ging verder als volgt :

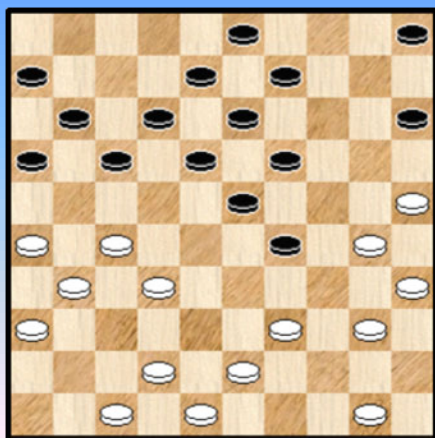
**38. 30-24 08-13 39. 37-23**

Sterker verweer komt er na 39. 24-20 15x24 40. 39-33 13-19 41. 37x10 26x46 42. 10-15 07-11 43. 15x29 46-28 44. 29-07 28x50 45. 07x16 50-45 en theoretisch blijven remisekansen bestaan al wordt het niet makkelijk.

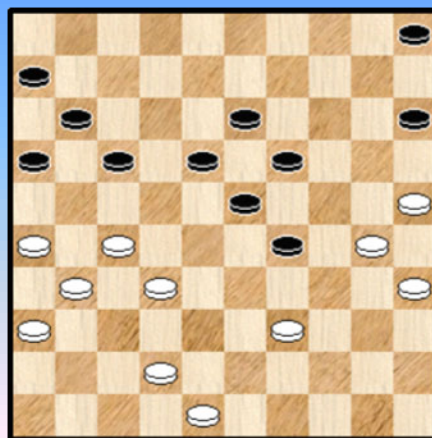
**39. ... 26x46 40. 23x01 02-08 41. 39-33 08-12 42. 01x31 17-22 43. 31x18 13x22**

**44. 33-29 46-14 0-2**

### Dia 3 Wit doet een lok - lok zet



### Dia 3X Zwart doet een lokzet



### De Cokere - Maijenburg

Zou het verschijnen van de recente deeltjes 19 en 20 in de PC Blues serie - in beiden wordt uitvoerig aandacht besteed aan de **25x05 - combinatie** - reeds resultaten hebben opgeleverd ? Ik moet dat natuurlijk navragen bij Hein. 😊

Aandacht nu voor een van de **kombinatieve hoogtepunten** van HH 2013. Niet min of meer. Maar eerst nog dit : ik heb nogal last met de schrijfwijze : loklokzet , lok - lok zet , lok - lok - zet , ... ? En ook om het allemaal uit te leggen. Tot het niveau van lokzet laat zich dit nog wel behandelen op taalkundig vlak maar daarna wordt het toch wel moeilijker ...

Bij een lok - lok - zet laat men de tegenstander toe van een lokzet te plaatsen. Alleen blijkt op het einde dat die eigenlijk verkeerd was en dat er nog toch een winnende actie overblijft.

Het spreekt vanzelf dat dergelijke (dam) beestjes raar zijn en de aanwezigheid ervan moet dan ook **gekoesterd** worden. Temeer daar het om een effectief uitgevoerde combinatie gaat ! Zeer terecht

werd dit dan ook vermeld op de website van HH bij het dagverslag (ronde 2).

In **diagram 3** heeft Hein alles berekend en besluit gedecideerd tot **24. 42-38 !?**

Zwart is ook niet van de kwaadste en na rijp (zij het louter inwendig) overleg komt er :

**24.** ... 05-10 **!?** in de hoop dat er 25. 30-24 zal komen ...

**25.** 30-24 **!** dat komt er inderdaad ... 29x20 **26. 25x05** 19-24 **27.** 05x28 **2-0** De partij werd hier opgegeven door zwart omdat het vreselijke vervolg zichtbaar wordt :

=> 27. ... 17-21 28. 26x17 11x44 29. 50x39 **+1**

=> 27. ... 24-30 28. 35x24

**++** 28. ... 17-21 29. 26x17 11x35 30. 24-19 **!** 13x24 31. 27-21 16x27 32. 31x04 **+**

**++** 28. ... 15-20 29. 24x15 17-21 30. 26x17 11x35 31. 15-10 **!**

>> 31. ... 09-14 32. 10x19 13x24 33. 27-21 16x27 34. 31x02 **+**

>> 31. ... 16-21 (van al dat offeren wordt je zo moe) 32. 27x16 09-14

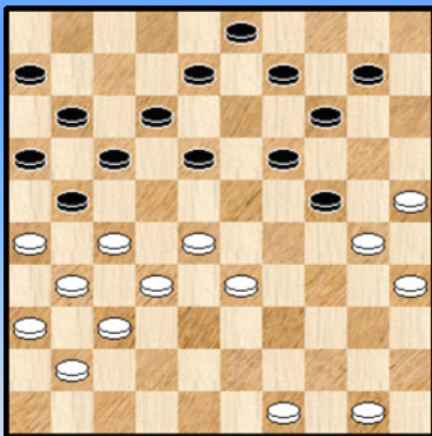
33. 10x19 13x24 34. 50-44 **+2**

In de database heb ik nog geen lokzet (laat staan een lok - lok - zet) op dit idee tegengekomen.

Dus snel een "gewone" lokzet samengesteld. Zie **Diagram 3X**. De eenvoudige ontleding :

01. ... 05-10 **?! 02.** 30-24 **? 29x20 ! 03.** 25x05 19-24 04. 05x28 17-21 05. 26x17 11x44 **+**

**Diagram 4 49-43 !?**



**Van Beek - Trofimov**

**31.** 49-43 **!?**

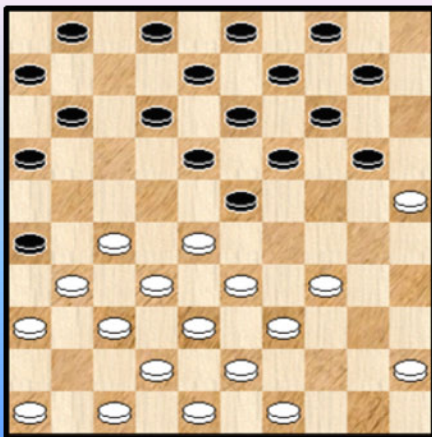
Wit staat penibel en bij korrekt spel aan beide zijden is de witte positie vrijwel onhoudbaar.

Het ostentatief openzetten van een damzet moet allicht als een lokzet worden geïnterpreteerd van wit.

**31.** ... 14-20 **!** Zwart gaat er toch op in.

**32. 25x05** 08-13 **33.** 05x23 18x49 **34.** 30x08 17-22 **!** de aap komt uit de (dam)mouw  
**35.** 27x07 11x13 **0-2**

**Dia 5 Kan 49-44 door de beugel ?**



**Van Diggele - Savane**

**13.** 49-44 23-29 **!** **14.** 33x15 14-20 **15.** 25x05 11-17

**16.** 05x23 18x49

Wit kan het echter rustig oplossen :

**17.** 38-33 **X** 49x24 **18.** 39-33 24x38 **19.** 32x43 17-21

**20.** 37-32 26x37 **21.** 42x31 =

**X** Een andere manier met een wat gedwongen spelverloop :

**17.** 27-21 16x27 **18.** 31x11 06x17 **19.** 32-27 49-35

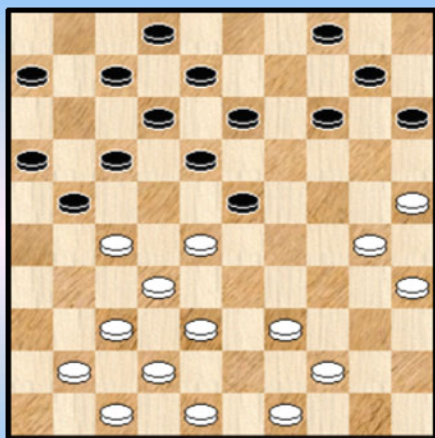
**20.** 28-22 17x28 **21.** 45-40 35x33 **22.** 38x29 12-18

**23.** 47-41 18-23 **24.** 29x18 13x31 **25.** 36x27 28-33

**26.** 43-38 33-39 **27.** 38-33 39x28 **28.** 37-31 26x37 **29.** 41x23 =

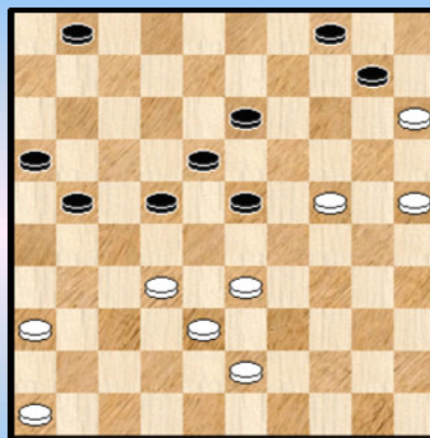
- - - - o - O - o - - - -

"25x05" Serie 9 Kan 15-20 wel ?



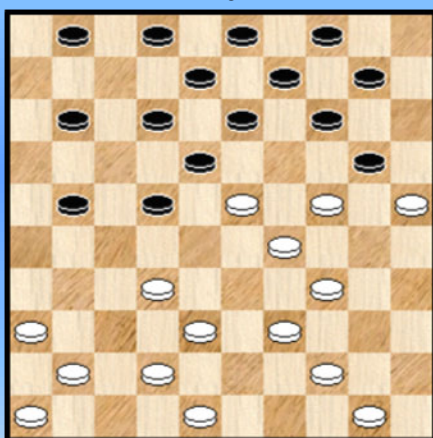
1

22-28 ?



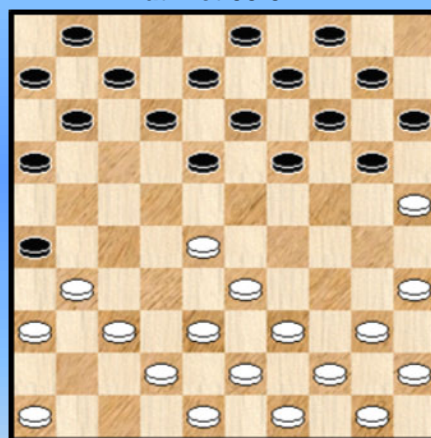
4

21-26 ?



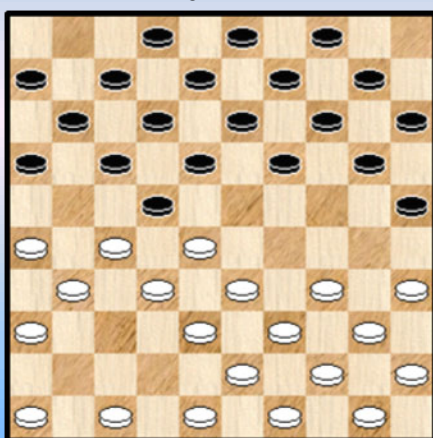
2

Wat met 38-32 ?



5

46-41 ?



3

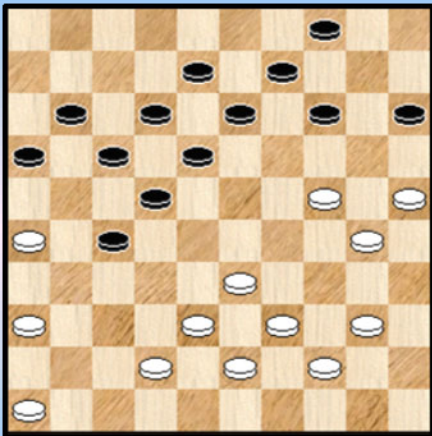
27-22 ?



6

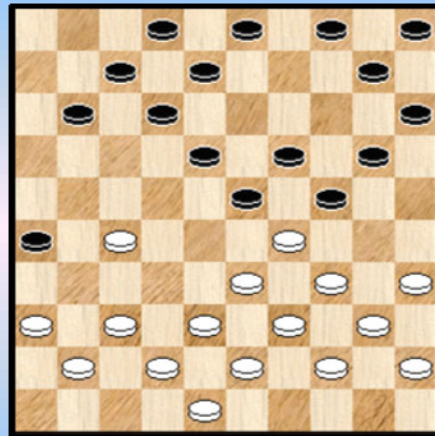


Wit forceert winst



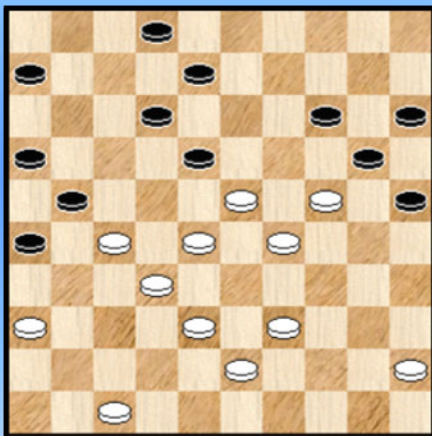
7

Wat levert de witte komb. op ?



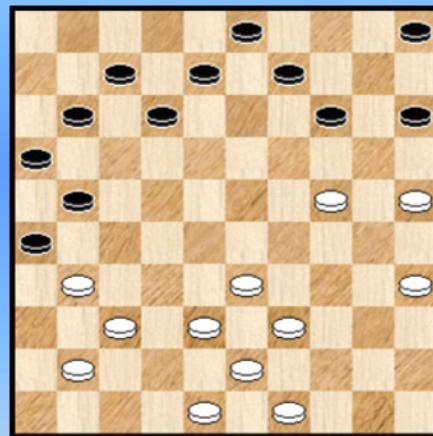
10

39-34 ?



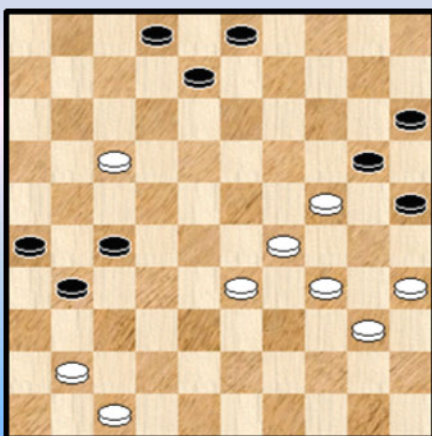
8

12-18 ?



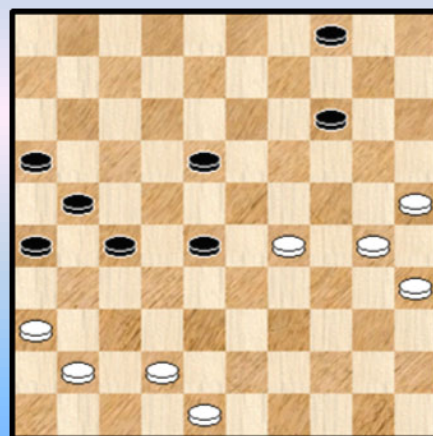
11

Zwart wint



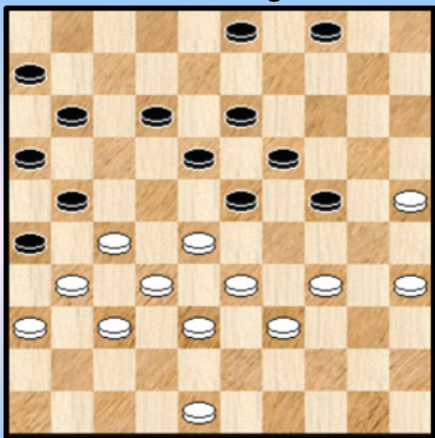
9

30-24 ?



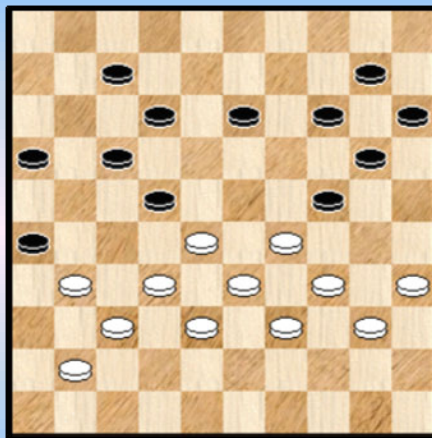
12

Zwart start met 23-29 Hoe gaat het verder ?



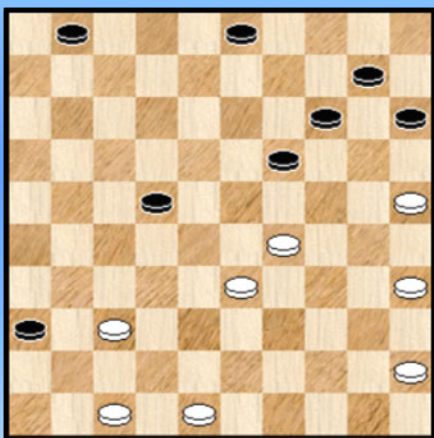
13

28-23 ?



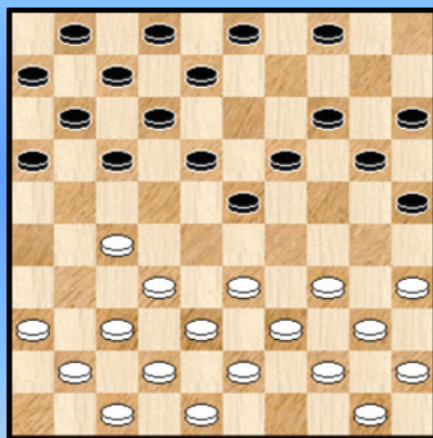
16

Wit forceert winst



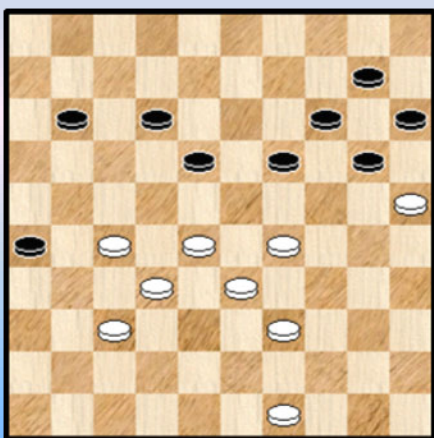
14

04-09 ?



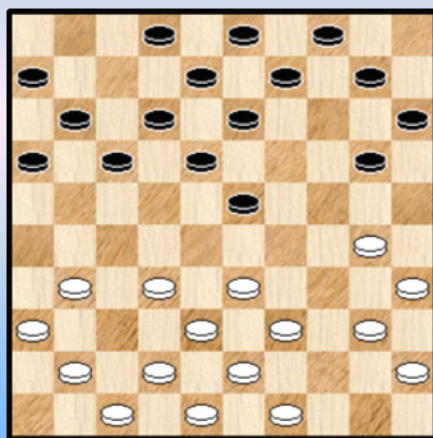
17

Kan zwart zich redden ?



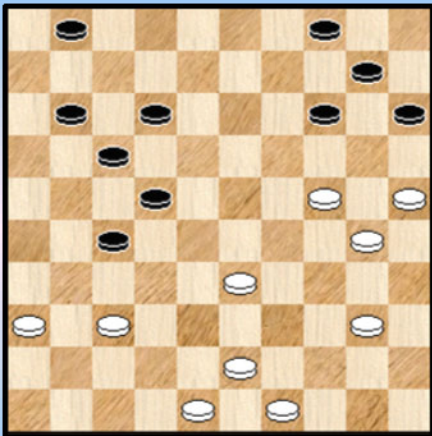
15

30-25 ?



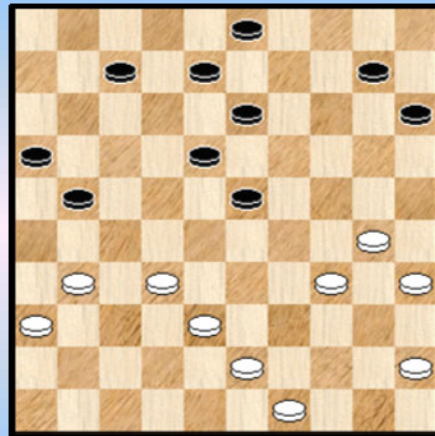
18

Wit forceert winst



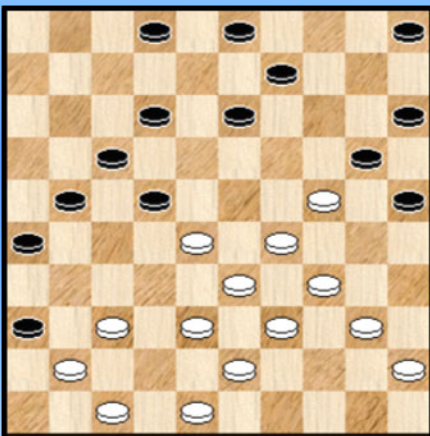
19

30-25 ?



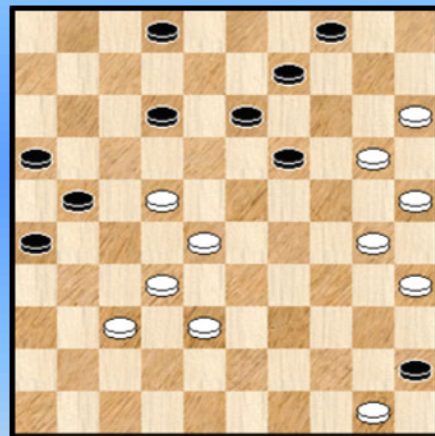
22

28-23 ?



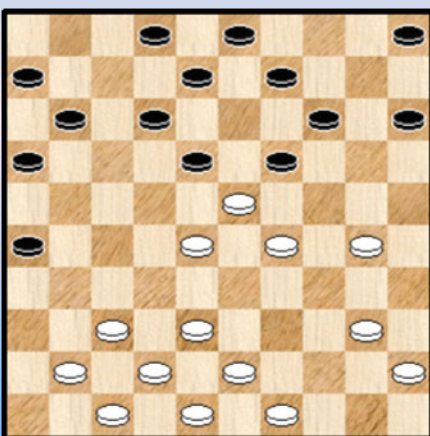
20

12-18 ?



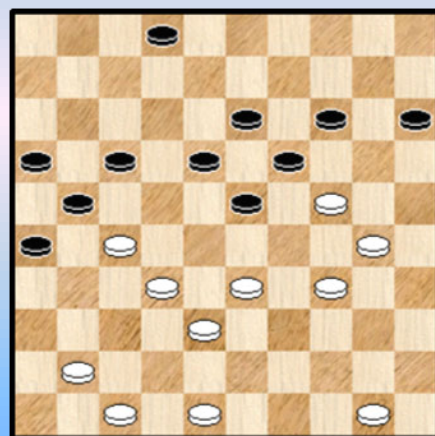
23

Wit combineert



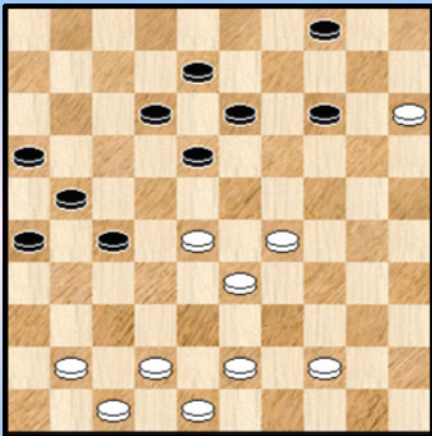
21

Kan 33-29 ?



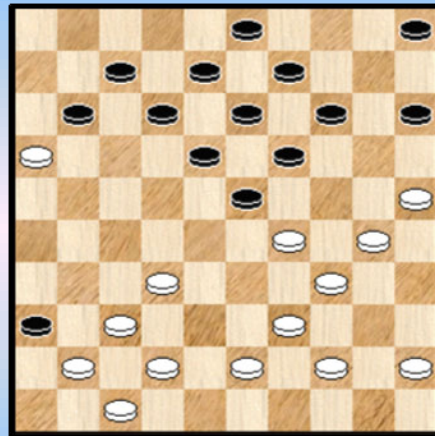
24

43-38 ?



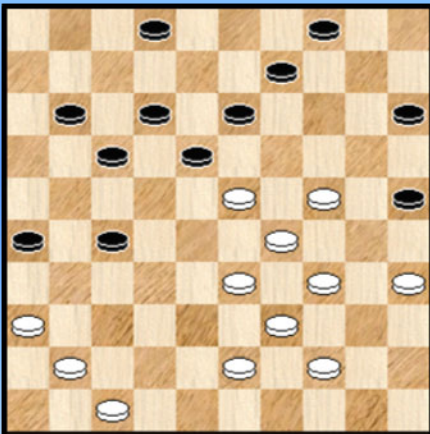
25

44-40 ?



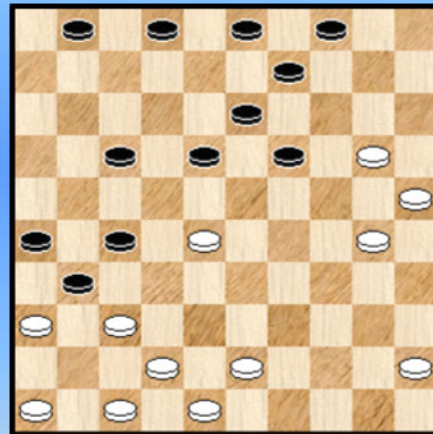
28

Mag 43-38 ?



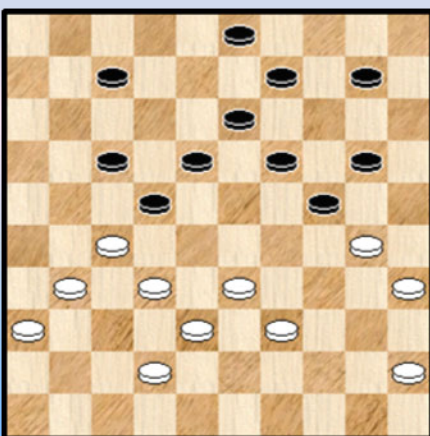
26

02-08 ?



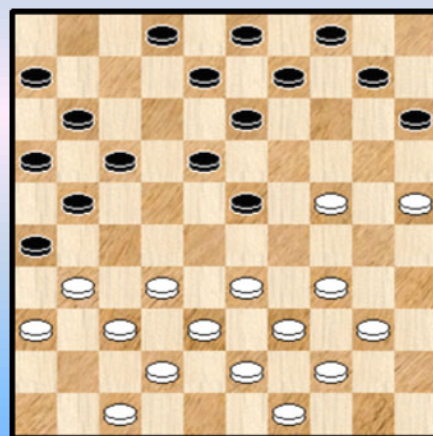
29

30-25 ?



27

08-12 ?



30

## Kombinaties met 25x05 of 26x46 - Oplossingen Serie 9

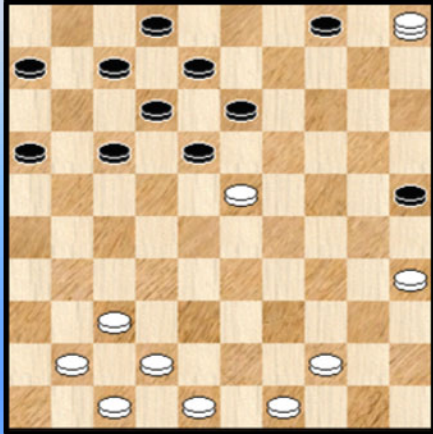
### 1. Van Bouwel - Teer

21. ... 15-20 ?

Een gewaagde zet.

22. 28x19 14x23 Op 22. ... 13x24 23. 30x19 14x23 24. 25x05 23-28 25. 32x23 21x34 +  
23. **25x05** 23-28 24. 32x23 21x25 zie **diagram 1A**

Diagram 1A Waz



We nemen nog een klein stukje mee waaruit steeds maar blijkt dat met een dam op het bord korrekert vervolgen niet evident is.

25. 37-31 18x29 26. 41-36 29-34 ?

Aangewezen was 26. ... 13-18 27. 05-46 04-10 28. 46x05 18-23 29. 05x11 06x17 =

27. 05-46 34-40 28. 35-30 25x34 29. 44x35 en wit staat erg voordelig. We stoppen het hier en vermelden wel nog dat wit verderop de winst verzuimde en het uiteindelijk 1-1 werd.

### 2. Spriner L - Jurg W.

21. ... 21-26 ? X

Wit heeft de 25x05 combinatie gezien. Die moet dan echter wel in de korrekte vorm worden uitgevoerd. De stand na de combinatie verdient steeds de nodige aandacht... Beslist niet altijd makkelijk.

22. 24x15 14-20 23. **25x05** 09-14 24. 05x19 13x33 25. 39x06 18x49 26. 32-28 49x19  
27. 41-37 19x41 28. 36x47 =

X Hoe kon / moest het wel ? 21. ... 21-27 22. 32x21 01-06 23. 24x15 14-20 24. **25x05** 09-14  
25. 05x19 13x33 26. 39x17 18x49

=> 27. 15-10 49x05 28. 42-38 11x22 29. 41-37 05x41 30. 46x37 +1

=> 27. 21-16 49x21 ! 28. 16x18 21x47 +

### 3. Seik - Ba

09. 46-41 ? 25-30 10. 35x24 19x30 11. 34x25 16-21 12. 27x16 18-23 13. 28x19 14x23  
14. **25x05** 22-28 15. 33x22 17x46 16. 05x32 46x10 met voordeel voor zwart.

Een gekende openingscombinatie die in meerdere (licht) verschillende gedaanten kan optreden.

### 4. Schotanus - Waldring

47. ... 22-28 48. 33x22 18x27

=> 49. 38-33 ? Het loopt mis ... 49. ... 27x20 50. **25x05** 21-27 51. 05x21 16x27 en remise na enige zetten

=> Het juiste vervolg : 49. 36-31 27x36 50. 46-41 36x47 51. 32-27 47x20 52. **25x05** 21x32  
53. 05x37 +

### 5. Sangare - Picard R.

11. 38-32 19-23 ! 12. 28x19 14x23 13. 25x05 23-28 14. 32x23 18x47 Beide spelers besloten onmiddellijk tot remise.

### 6. Jansen H. - Spoelstra

Remise is nog wel mogelijk, maar wit staat niet lekker.

43. 27-22 ? 16-21 44. 22x11 12-17 45. 11x22 21-27 46. 22x31 26x46 +  
Een bedrieglijk **DUD** - standje (duiveltje uit een doosje)

### 7. Berends T. - Van Duinen

Een erg **instructieve** stand omwille van de mechanismen die worden gebruikt. Uiteraard klopt het dat het "zware werk" in zekere zin in de voorgaande opbouw moet worden gesitueerd.

38. 40-35 !

Dit belet 38. ... 14-19 ? 39. 24-20 15x24 40. 26-21 17x26 41. 33-29 24x33 42. 39x06 +  
Bovendien komt op 38. ... 04-10 39. 33-28 ! 22x33 40. 39x28 18-22 41. 28-23 13-18 of ?  
42. 23-19 ! 14x23 43. 26-21 17x26 44. 24-20 15x24 45. 30x06 + een Napoleon, die we altijd graag vermelden.

38. ... 16-21 39. 33-28 ! 22x33 40. 39x28 11-16

Op 40. ... 18-22 41. 36-31 27x36 42. 24-19 14x32 43. 38x27 +

41. 44-39 04-10

Op 41. ... 18-22 42. 28-23

=> 42. ... 13-18 43. 24-19 18x29 44. 19x10 +

=> 42. ... 04-10 43. 46-41 13-18 44. 24-19 18x29 45. 41-37 14x23 46. 30-24 29x20

47. **25x05** +

42. 46-41 18-22 43. 28-23 22-28

Op 43. ... 13-18 44. 24-19 18x29 45. 41-37 14x23 46. 30-24 29x20 47. **25x05** +

44. 23x32 14-19 ? een foutje dat het einde versnelt 45. 38-33 27x20 46. 25x05 **2-0**

### 8. Fonville - Pippel

Het valt wat moeilijk te zien van uit welke hoek we een slag 25x05 of 26x46 mogen / moeten verwachten ☺. Er komt een dubbele combinatie in de stand.

35. 39-34 ? 26-31 ! 36. 27-22

Sluiten kan inderdaad niet zomaar : 36. 38-33 ? 31x22 37. 28x26 12-17 38. 23x03 02-07

39. 03x21 16x49 +

36. ... 18x27 37. 23-18 Wit meent alsnog de schijf te kunnen rekupereren

37. ... 12x23 38. 28x10 15x04 39. 24x15

Nu is zwart aan de beurt : 39. ... 31-37 40. 32x41 04-10 41. 15x04 21-26 42. 04x31 **26x46** +

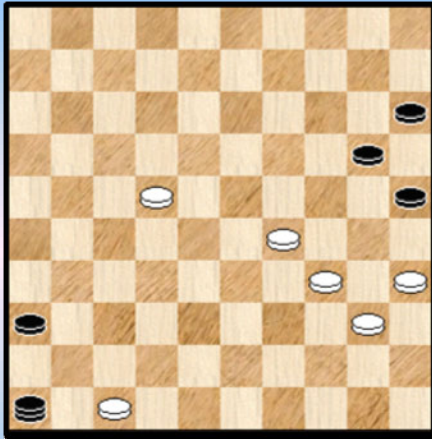
### 9. Schunselaar - Van Ingen

51. ... 08-12 52. 17x08 02x13 53. 33-28

Op zowel 53. 47-42 als 53. 35-30 volgt 13-19 , 03-09 met winst. Ook op de partijzet zal 13-19 volgen maar de winst voor wit is veel minder duidelijk.

53. ... 13-19 54. 24x13 03-09 55. 13x04 31-36 56. 04x31 **26x46** 57. 28-22 Zie **diagram 9A**.

## Diagram 9A 46-05 ?



57. ... 46-05 ?

Brengt daarmee de dreiging 25-30 in het spel, alleen levert dit niks op ...

58. 22-18 05-23 59. 18-13 23-12 60. 35-30 1-1

Hoe kon zwart wel winnen ? De witte stelling bevat een zwak punt, een **achillespees** zeg maar. Alleen is die niet zo duidelijk te zien en bovendien op een onverwachte plaats : een randveld.

57. ... 20-24 ! 58. 29x20 15x24 59. 22-18 46-32 !

Nu wordt duidelijk wat wit op het oog heeft : de dam naar veld 49 dirigeren en wit kan niks doen tegen de dreiging 24-30 !

60. 18-12 32-49 ! +

## 10. Brouwers - Schippers

20. 37-31 26x46

=> 21. 35-30 ? 24x35 22. 38-32 46x28 23. 33x24 04-09 24. 29x18 12x23 25. 42-38 20x29

26. 39-33 07-12 27. 33x24 +

=> 21. 38-32 46x28 22. 33x13 24x33 23. 13x24 20x29 24. 39x19 04-09 25. 34x23 09-13

26. 40-34 13x24 27. 34-30 03-09 28. 30x19 09-13 29. 44-39 13x24 =

## 11. Van Aalten - Van Eijk

35. ... 12-18 ? 36. 24-19 14x23 37. 37-32 26x46 38. 48-42 46x28 39. 33x04 +

## 12. Smeenk - Kuyken

48. 30-24 ? Beter was 48. 29-24

48. ... 28-33 49. 29x38 14-19 50. 24x31 26x46

Een moeilijke positie voor wit die mogelijk nog wel analytisch remise is.

51. 36-31 46-41 52. 38-33 ? 41-47 53. 42-38 21-26 0-2

## 13. Hillebrand - Van Den Heuvel

34. ... 23-29 ( 34. ... 12-17 geeft kansen) 35. 34x14 24-29 36. 33x24 03-09

37. 14x03 04-10 38. 03x17 11x42

Wanneer zwart anders slaat 38. ... 11x44 39. 27-22 ! 18x27 40. 31x22 kan wit ook remiseren. In het bijzonder kan zwart niet onmiddellijk dam nemen wegens :

=> 40. ... 44-50 41. 22-18 13x22 42. 38-33 50x28 43. 32x23 =

=> 40. ... 44-49 41. 32-28 49x30 42. 35x24 +

39. 27-22 ! 18x38 40. 39-33 38x20 41. 25x05 en remise na nog enkele zetten.

## 14. Pippel - Kok

43. 29-24 Beter dan 43. 37-32 15-20 ! en zwart kan - zij het moeilijk - nog remiseren.

43. ... 19x30 44. 35x24 03-09 andere zetten komen op hetzelfde neer  
45. 37-32

Niet de sterkste, de reden komt verderop.

45. 33-29 !

=> 45. ... 22-28 46. 47-41 36x47 47. 37-32 28x37 48. 29-23 47x20 49. 23-19 14x23 50. **25x05 +**

=> 45. ... 09-13 46. 29-23

++ 46. ... 01-07 47. 47-41 36x47 48. 23-18 47x20 49. 18x09 14x03 50. **25x05 +**

++ 46. ... 22-27 47. 23-19 14x23 48. 47-41 36x47 49. 45-40 47x20 50. **25x05 +**

45. ... 09-13 ?

Met 45. ... 01-07 46. 33-29 09-13 47. 29-23 22-28 48. 25-20 28x30 49. 20x18 kan zwart wellicht remiseren

46. 47-41 36x47 47. 32-27 47x20 48. 27x09 14x03 49. **25x05 2-0**

### 15. Van Beek - Passchier

Een kleine oefening in het korrekt beoordelen van de stand na de combinatie.

Met 43. ... 19-23 44. 28x19 14x43 45. 25x05 43-48 46. 32-28 ! 48x22 47. 28x06 komt zwart er niet. Hij besluit dan ook terecht in troebel water te vissen :

43. .... 26-31

=> 44. 27x36 ! 19-23 45. 28x19 14x43 46. 25x05 43-48 47. 36-31 ! en wit wint

=> 44. 37x26 ? 19-23 45. 28x19 14x43 46. 25x05 43-48 =

Wit verloor echter later alsnog de partij.

### 16. Pershad - Lagas

Een moeilijke stand voor de beide kleuren. Wit voelt zich nog het minst comfortabel.

39. 28-23 ? Met 41-36 kan hij wel verder.

39. ... 13-19 40. 32-27

=> 40. 32-28 ? 17-21 41. 28x08 19x28 42. 33x22 24x42 43. 37x48 26x46 +

=> 40. 34-30 19x28 41. 32x23 07-11 42. 30x19 22-28 43. 23x32 14x45 +

=> 40. 41-36 19x28 41. 32x23 17-21 42. 38-32 22-28 43. 33x22 24x44 44. 40x49 21-27

45. 32x21 16x40 46. 35x44 +

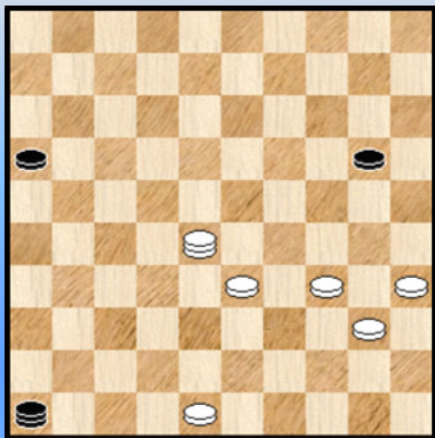
40. ... 19x28 41. 27x18 12x23 42. 33x02 24x42 43. 37x48 **26x46** 44. 39-33 Nodig, want :

=> 44. 02-07 14-19 45. 07x29 20-24 46. 29x20 15x24 +

=> 44. 02-13 23-29 45. 34x23 46x08 +

44. ... 14-19 45. 02x30 20-24 46. 30x05 15-20 47. 05x28 Zie **diagram 16A**

#### Diagram 16A Zaz



47. ... 46x05 ? Winnend is alleen het slaan naar het strategische veld 10 !

Weliswaar kan na het slaan naar 5 de witte dam uiteraard alsnog naar 10 gebracht worden, maar dit brengt het verlies van een tempo mee. Zoals we allemaal weten heeft dit (soms) zijn belang ☺ We laten het uitspitten over aan de PC Blues - lezer.

De rest van de partij nog zonder commentaar :

48. 34-29 16-21 49. 48-42 05-14 50. 35-30 20-25

51. 30-24 14-05 52. 40-35 21-26 53. 42-37 05x46

54. 29-23 46x30 55. 35x24 **0-2** Het blijft wat onduidelijk naar het waarom van dit resultaat want op het bord staat een



remisestand.

### 17. Lagas - Ivens

11. ... 04-09 ? 12. 27-21 17x26 13. 37-31 **26x46** 14. 36-31 46x28 15. 33x04  
Vreemd genoeg won zwart nog de partij. De wonderen zijn de (dam) wereld niet uit.

### 18. Andrejev - Davidov

15. 30-25 ? 18-22 16. **25x05** 22-28 17. 33x22 17x46 **0-2**

### 19. Robillard - Martens

34. 40-35 ! 12-18

=> 34. ... 17-21 35. 24-19 14x23 36. 25-20 15x24 37. 30x08 +

=> 34. ... 01-07 35. 24-19 14x23 36. 37-32 enz... +

=> 34. ... 04-09 35. 24-19 14x23 36. 37-32 27x29 37. 30-24 29x20 38. 25x03 met groot voordeel.  
Niet 38. **25x05** ? wegens 22-28 +

35. 24-19 14x23 36. 37-32 27x29 37. 30-24 29x20 38. **25x05** +

### 20. Wiersma - Capelle

28. 28-23 ?

Wit stond moeilijk, ja precair. Zo kan ook niet 28. 37-32 13-19 29. 24x04 22-27 30. 04x31 **26x46** +  
Wit kan zich als volgt (met grote moeite) staande houden :

28. 48-42 05-10 29. 40-35 03-08 30. 45-40 21-27

=> 31. 28-23 =

=> 31. 37-32 17-21 32. 28x17 13-19 33. 24x04 20-24 34. 04x31 26x46 35. 17x26 46x19

36. 29x20 15x24 +

28. ... 12-18 29. 23x12 17x08 Simpel, maar uiterst effectief.

30. 40-35

=> 30. 38-32 13-19 31. 24x04 22-27 32. 04x31 36x49 +

=> 30. 37-32 13-19 31. 24x04 22-27 32. 04x31 **26x46** +

=> 30. 48-42 21-27 ! de doodsteek 31. 40-35 05-10 32. 45-40 10-14 +

30. ... 21-27 ! 31. 37-32 22-28 32. 33x31 **26x46** 33. 32-28 46x30 34. 35x24 **0-2**

### 21. Wilsens - Kocken

Problemisten nemen natuurlijk graag een combinatie :

21. 30-24 19x30 22. 28-22 18x27 23. 37-31 **26x46** 24. 40-35 46x19 25. 35x04 27-32

26. 38x27 12-18 27. 04x22 11-17 28. 22x11 16x07 =

### 22. Hoogterp - Bergsma P.

40. 30-25 ? 21-26 ! 41. 31-27 15-20 ! 42. **25x05** 26-31 43. 05x28 31x42 44. 43-38 42x33 en zwart won verder.

### 23. Van Aalten - Berends

39. ... 12-18 ? 40. 20-14 19x10

Op 40. ... 18x27 41. 14x03

=> 41. ... 27-31 42. 03-09 31x22 43. 09x36 +

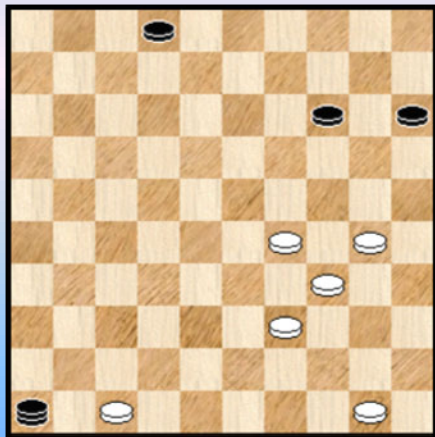
=> 41. ... 02-08 42. 03x12 27-31 43. 15-10 31x22 44. 12-18 04x15 45. 18x36 +

41. 22-17 21x12 42. 28-23 18x29 43. 30-24 29x20 44. **25x05** +

## 24. Poot - Urlings

39. 33-29 ? 23-28 40. 32x12 21x43 41. 12x21 16x27 42. 48x39 13-18 ! 43. 24x31 26x46  
Zie diagram 24A

Diagram 24A Waz



44. 30-25 ?

Veel beter (en remise) is : 44. 30-24 !

=> 44. ... 46-32 45. 47-41 32x46 46. 34-30 =

=> 44. ... 02-08 45. 34-30 08-13 46. 30-25 14-19

47. 25-20 19x30 48. 39-33 15x24 49. 29x20 en de weg naar remise ligt open.

44. ... 46-32 45. 39-33 ( 45. 29-24 valt te verkiezen)

45. ... 32-21 !

Zwart heeft het zwakke punt in de witte stelling ontdekt ...

46. 47-42 21-03 ! 0-2

## 25. Hiensch - Van Domselaar

37. 43-38 ? X 14-20 38. 15x24 13-19 39. 24x31 26x46 40. 29-23 08-13 41. 38-32 13-19  
42. 23x14 21-27 43. 32x21 46x05 0-2

X Wit beschikte over een lokzet :

37. 43-39 ?! 14-20 ? 38. 15x24 13-19 39. 24x31 26x46 40. 29-23 ! en wit wint

## 26. Kloosterman - Van Silkhout

36. 43-38

Mogelijk heeft wit dit de komende combinatie wel gezien , maar ook dat het resultaat gelijk blijft :

36. ... 13-19 ? 37. 24x31 26x46 38. 29-24 46x30 39. 35x24 =

Zwart kan echter ook

36. ... 25-30 ! 37. 34x25 13-19 38. 24x31 26x46 39. 47-41 ! 46x34 40. 29x40 =

## 27. Van de Berg - Dijkstra

35. 30-25 ? 19-23 36. 25x05 03-08 37. 05x28 24-29 38. 33x24 22x44 39. 31-26

Wellicht de beste

39. ... 44-50 Op 39. ... 44-49 40. 27-21 18-23 41. 21x14 23-28 42. 32x23 49x05 43. 24-20 =

40. 42-37 ? Na 27-21 of 45-40 ! blijft de remise zeker haalbaar.

40. ... 50-33 ! 41. 38x29 18-23 42. 29x18 13x42 43. 36-31 42-47 44. 24-19 47-41 0-2

## 28. Capelle - De Ruiter

25. 44-40 ? 05-10 ! 26. 30-24

=> 26. 43-38 19-24 27. 30x28 18-23 28. 29x18 13x35 +

=> 26. 40-35 19-24 27. 30x28 18-23 28. 29x18 13x44 +

=> 26. 39-33 23-28 +

26. ... 19x30 27. 42-38

=> 27. 43-38 30-35 28. 38-33 35x44 29. 39x50 14-19 +

27. ... 23-28 28. 32x23 30-35 29. 38-33 35x44 30. 39x50 14-20 31. 25x05 09-14

32. 05x19 13x24 33. 29x20 18x49 0-2

**29. Ivens - Mondt**

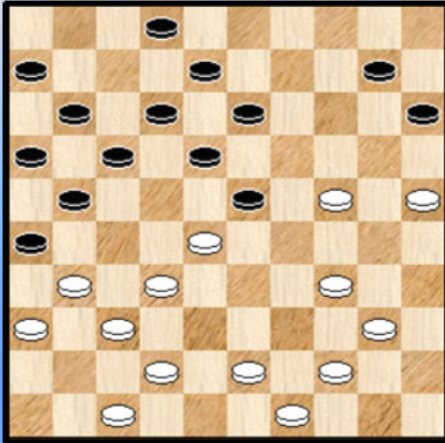
**30.** ... 02-08 ? **31.** 20-14 19x10 **32.** 28-23 18x29 **33.** 30-24 29x20 **34. 25x05 2-0**  
Een makkelijke.

**30. Van Den Boogaard - Jurjus**

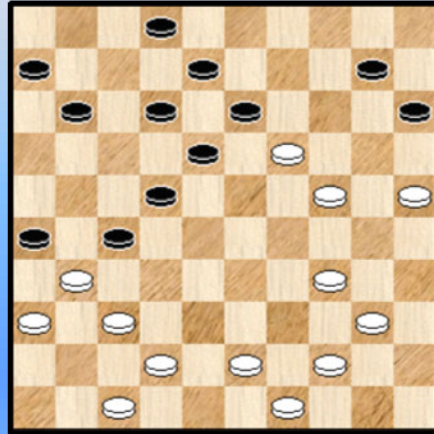
Een langdurige forcing, die 15 of 16 zetten later wit uiteindelijk naar dam brengt op veld 5.

**22.** ... 08-12 ? **23.** 33-28 03-08 **24.** 28x19 09-14 **25.** 38-33 14x23 **26.** 33-28 04-09  
**27.** 28x19 09-14 **28.** 39-33 14x23 **29.** 33-28 **Diagram 30A** 17-22 ! **30.** 28x19

**Diagram 30A Zaz**



**Diagram 30B Waz**



Na 30. 28x17 kan zwart de schijf terugwinnen 11x22 31. 34-30 10-14 =  
We vermelden nog volgende combinatie in deze variant : 32. 32-28 23x41 33. 42-37 41x32  
34. 40-35 26x37 35. 36-31 37x26 36. 24-20 15x24 37. 30x10 met voordeel voor zwart.

**30.** ... 21-27 **31.** 32x21 16x27 **Diagram 30B**

**32.** 43-39 !

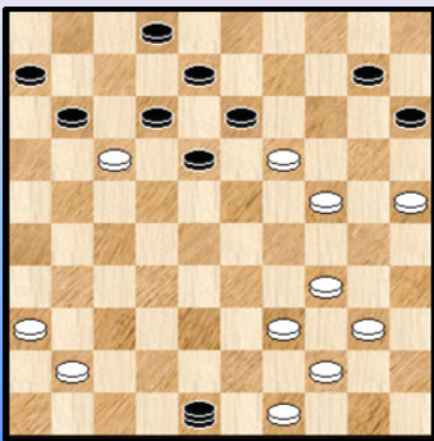
Terecht, want : 32. 42-38 ? 18-23 ! 33. 19x17 12x21 34. 31x22 13-18 35. 22x13 08x50 +

**32.** ... 27-32 wat anders ?

=> 32. ... 10-14 33. 19x10 15x04 34. 42-38 27-32 35. 37x17 26x37 36. 25-20 12x21  
37. 36-31 37x26 38. 20-14 met uitzicht op winst voor wit

**33.** 37x17 26x48 **34.** 47-41 Zie **diagram 30C** 11x22

**Diagram 30C Zaz**



Beter : 34. ... 12x21 35. 36-31 48x26 36. 41-37 26x20  
37. **25x05** 13x24 38. 05-41 of ? 18-23 39. 41x35 02-07  
40. 35x02 11-16 41. 02x11 06x17 =

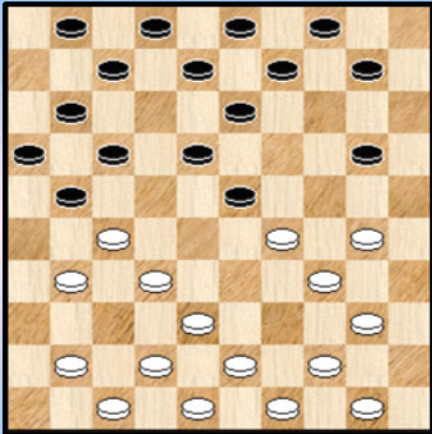
**35.** 36-31 48x26 **36.** 41-37 26x20 **37. 25x05**

Uiteindelijk zijn we dan toch op veld 5 aanbeland ☺ ...

37. ... 13x24 **38.** 05-32 12-17 **39.** 32-37 22-27  
**40.** 37-32 27x38 (einde partij) **41.** 39-33 38x29  
**42.** 34x03 **2-0**

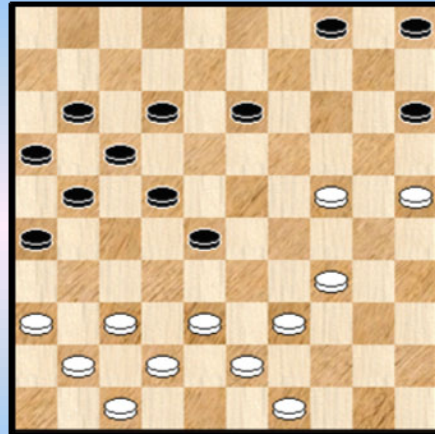
--- o - O - o ---

"25x05" Serie 10 Wat met 21-26 ?



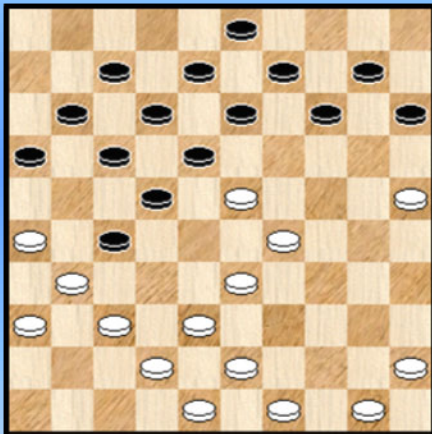
1

Wat geeft 34-29 ?



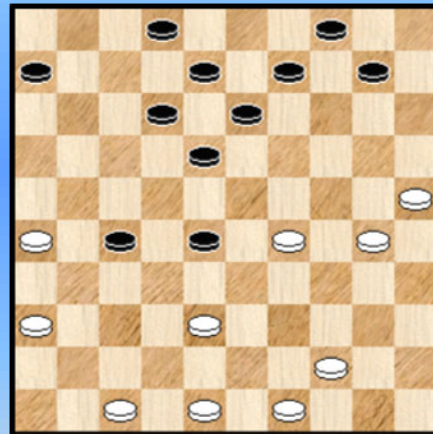
4

Kan zwart nog ontsnappen ?



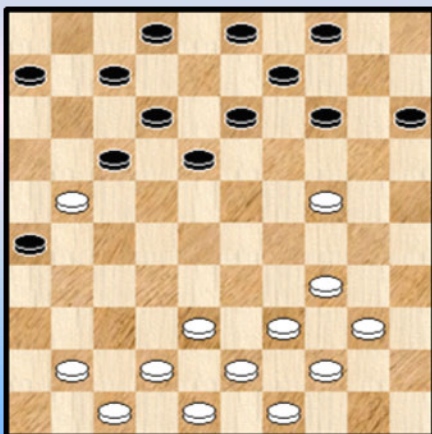
2

06-11 ?



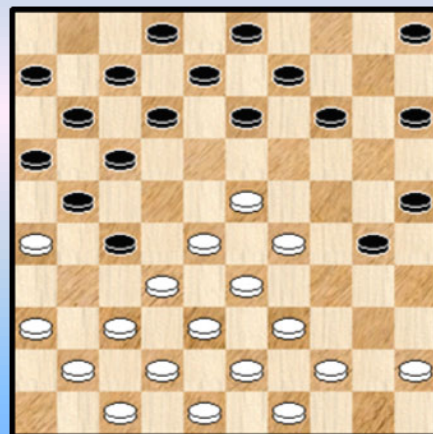
5

Zwart combineert



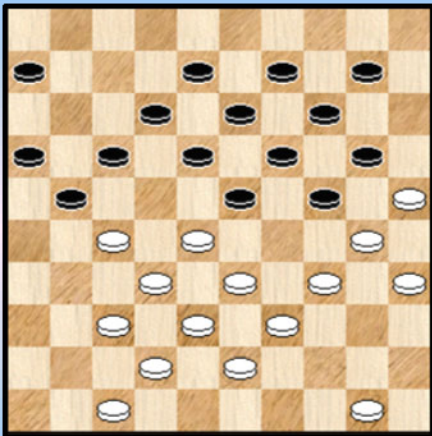
3

37-31 ?



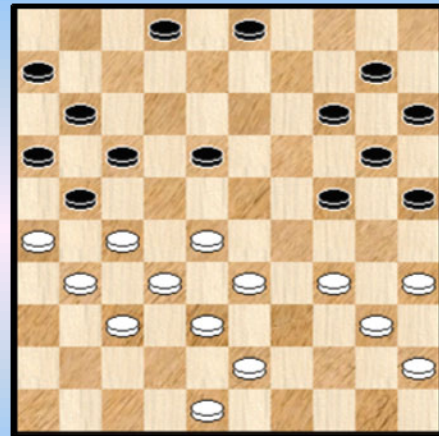
6

21-26 ?



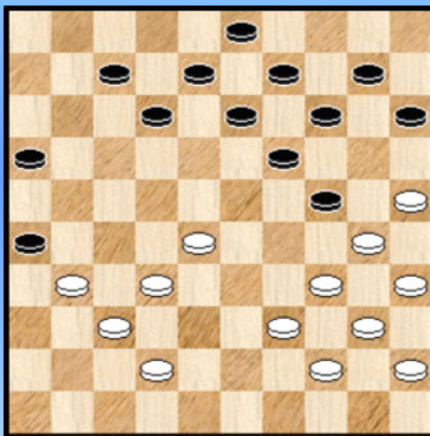
7

17-22 ?



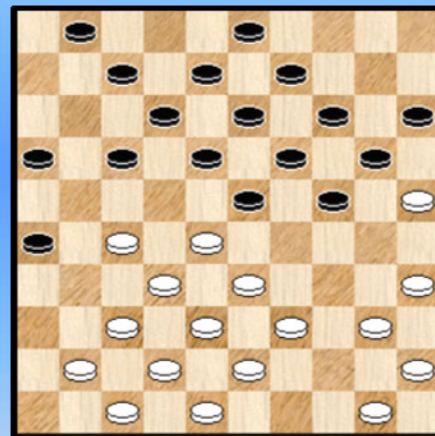
10

07-11 ? Wat dan wel ?



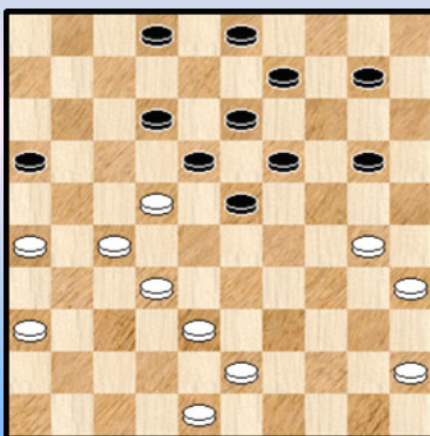
8

01-06 ?



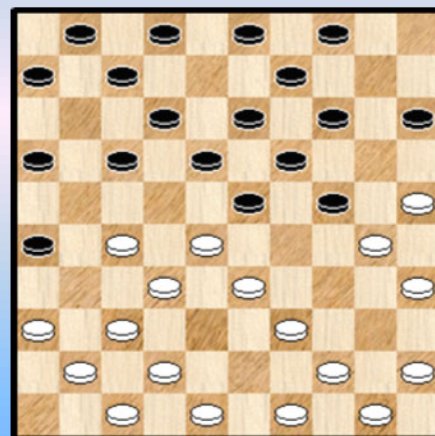
11

02-07 ?



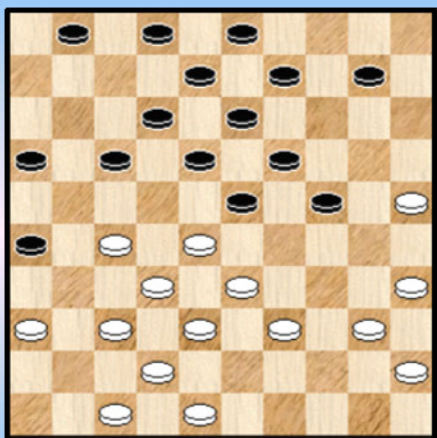
9

39-34 ?



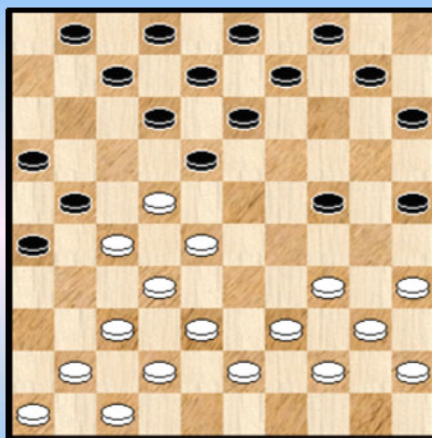
12

Zwart doet een lokzet



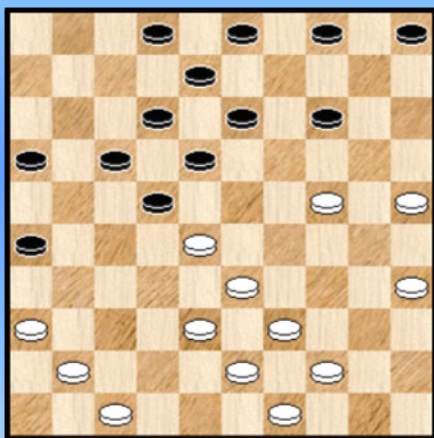
13

38-33 ?



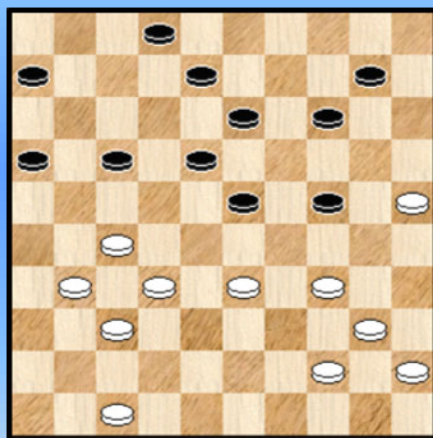
16

Zwart combineert



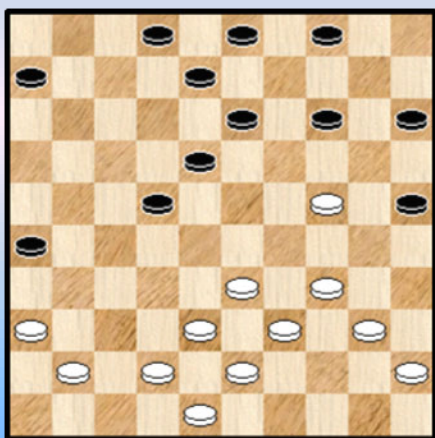
14

Zwart combineert



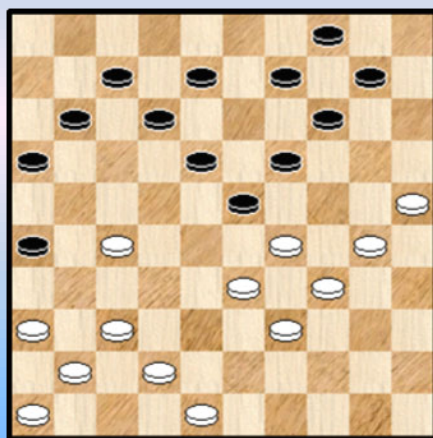
17

Wint zwart ?



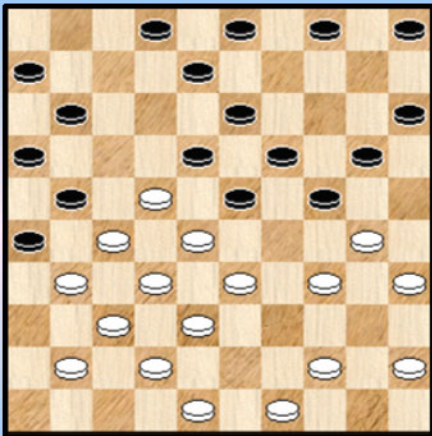
15

10-15 ?



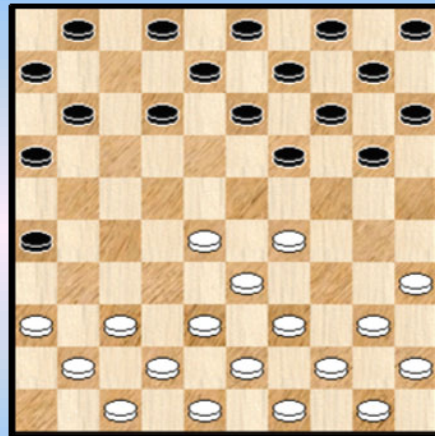
18

Zwart spant een valstrik



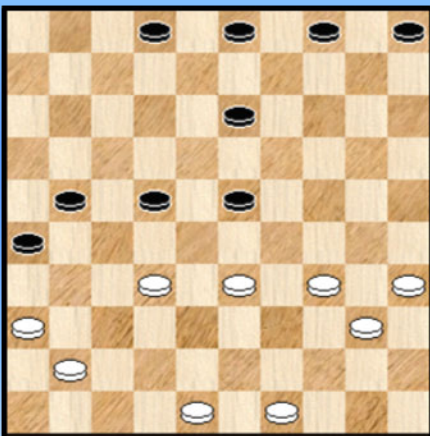
19

16-21 ?



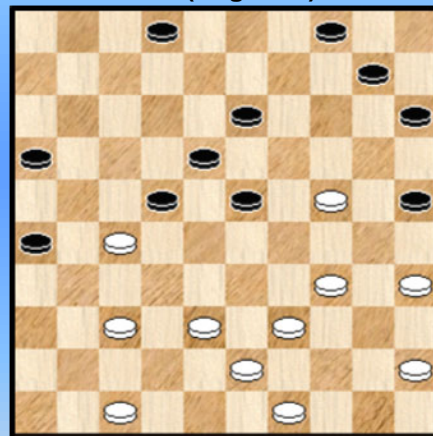
22

48-43 ?



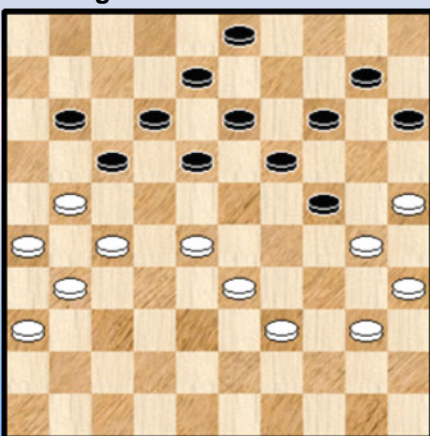
20

Waz (fragment)



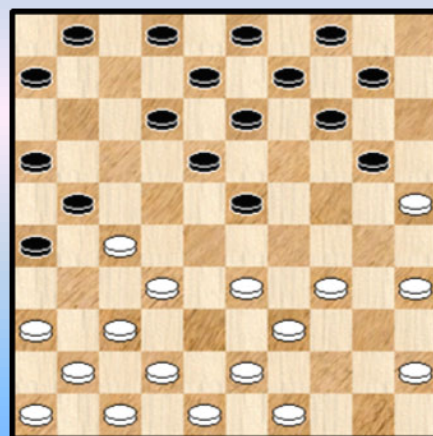
23

Mag zwart combineren ?



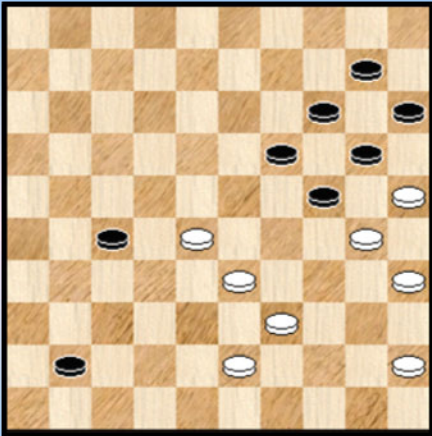
21

01-07 ?



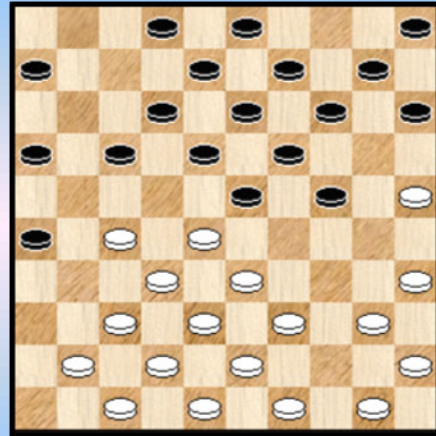
24

19-23 ?



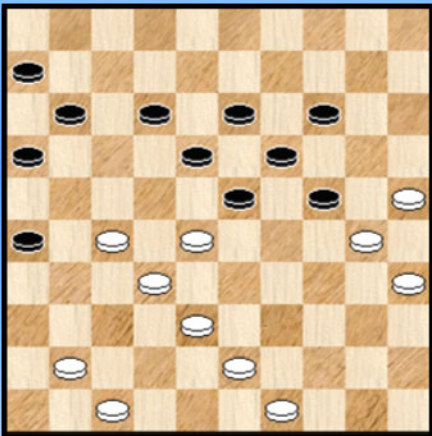
25

02-07 ?



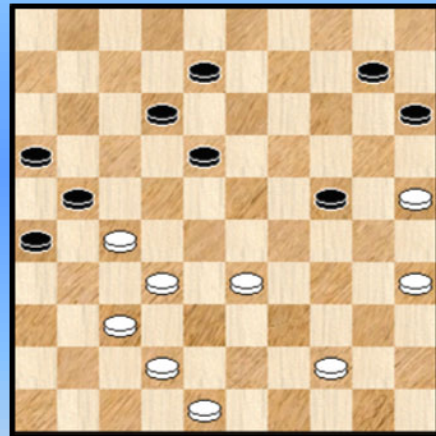
28

47-42 ?



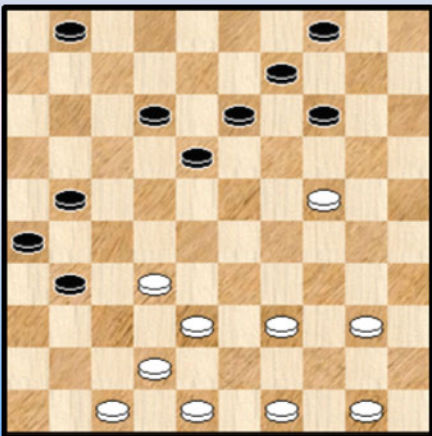
26

24-29 ?



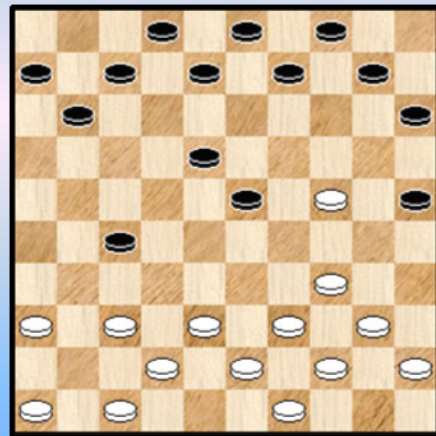
29

Kan 39-33 ?



27

13-18 ?



30



## Kombinaties met 25x05 of 26x46 - Oplossingen Serie 10

### 1. Jurjus - Van de Meerendonk

De slag voor beide kleuren, we konden dit dan ook niet laten liggen. **16.** ... 21-26 **17.** 30-25 26x28

Op 17. ... **26x46** 18. **25x05** 46x28

=> 19. 34-30 23x45 20. 05x37 =

=> 19. 27-22 18x27 20. 29x18 13x22 21. 05x12 07x18 =

**18.** **25x05** 09-14 **19.** 05x19 13x33 **20.** 38x29 =

### 2. Wiersma - Hobbelen

Harm heeft de zwartspeler overrompeld. Hij kan geen kant uit. 13-18 gaat natuurlijk niet en op 25. ... 16-21 26. 37-32 +

**25.** ... 15-20 **26.** 26-21 !

Terecht plaatst wit nog eerst het offer : 26. 23-19 ? 14x34 27. 25x05 34-40 28. 45x34 22-28 29. 05x21 16x27 30. 31x22 17x30 =

**26.** ... 17x26 **27.** 23-19 14x34 **28.** **25x05** 22-28 **29.** 05x21 26x17 **30.** 50-44 16-21

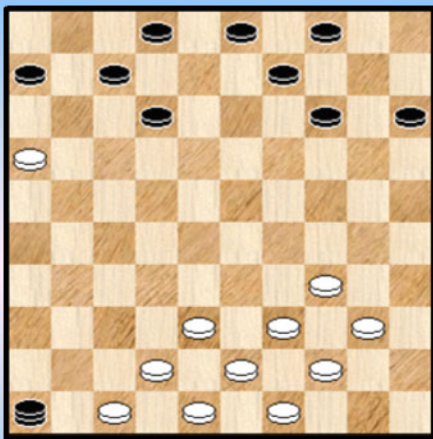
**31.** 44-39 09-14 **32.** 39x30 21-27 **33.** 31x22 17x39 **34.** 43x34 +1

### 3. Soumaoro - Sy

Een brugschijf - stand.

**21.** ... 17-22 ! **22.** 21-16 13-19 **23.** 24x13 22-27 **24.** 13x31 **26x46** Diagram 3A

Diagram 3A Waz remiseert !



**25.** 39-33 !

Voor een goed begrip : de enige zet die remise oplevert.

**25.** ... 46-23 inderdaad de beste nog

=> 25. ... 14-20 26. 43-39 ! =

=> 25. ... 46-19 26. 34-30 19x35 27. 44-39 35x44

28. 49x40 =

**26.** 43-39 23-18 **27.** 33-28 ! 18-36 de enige nog

**28.** 38-32 ! 14-19 29. 32-27 36x33 30. 39x28

De taak is volbracht. De partij liep verder remise.

Een mooi stukje **damvangst**.

### 4. Biagianti - Brouwers

**33.** 34-29 13-19 **34.** 24x13 04-09 X **35.** 13x04 22-27 **36.** 04x31 28-32 **37.** 37x28

=> **37.** ... **26x46**

=> 37. ... 26x48 38. 38-33 48-26 (er dreigde 39-34 + ) 39. 29-24 ! 26-48 (nu dreigde 41-37 + )

40. 28-22 17x28 41. 33x22 11-17

42. 22x11 16x07 43. 36-31 48x26 44. 41-37 26x20 45. 25x14 +

**38.** 28-22 17x28 **39.** 42-37 46x32 **40.** 38x27 21x32 **41.** 47-41 =

X We noteren terloops nog deze variant :

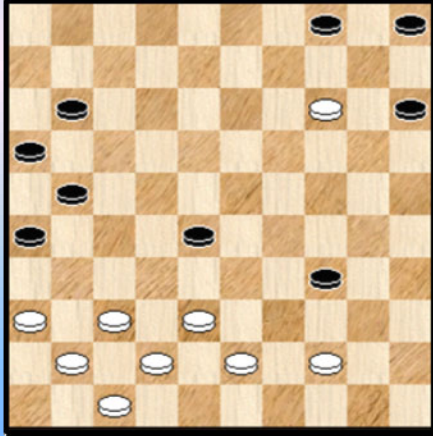
34. ... 28-33 35. 39x28 22x24 36. 25-20 ? (met 38-32 kan wit het remise houden )

36. ... 24-29 37. 20-14 29-34

=> 38. 38-32 34-40 met ernstig voordeel zwart

=> 38. 49-44 12-18 39. 13x22 17x28 met matstand Zie **diagram 4A**

**Diagram 4A Waz**



Weliswaar komt er nog een kleine uitwerking :

=> 40. 38-32 26-31 41. 37x06 28x50 +

=> 40. 44-39 34-40 41. 39-34 40x29 42. 38-32 28-33

43. 32-27 21x32 44. 37x39 04-10

++ 45. 14-09 29-34 46. 39x30 10-14 47. 09x20 15x35 +

++ 45. 43-38 10x19 46. 38-33 29x38 47. 42x33 +1

## 5. Dhoen - Luteijn

In deze training - partij waren beide spelers precies niet in hun beste doen. Wit staat al een schijf achter en nu gaat ook zwart in de fout :

31. ... 06-11 ? Nu kan wit op twee manieren naar veld 5 :

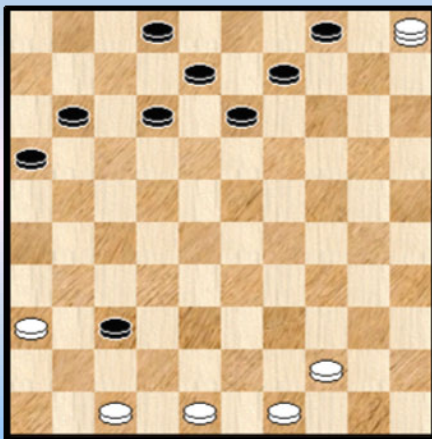
=> 32. 36-31 27x36 33.38-32 28x37 34. 29-23 18x29 35. 30-24 29x20

36. **25x05** (slaan naar 3 verliest) 09-14 37. 05x16 37-41 =

=> Het partijvervolg : **32. 26-21 27x16 33. 38-32 28x37 34. 29-23 18x29 35. 30-24 29x20**

**36. 25x05 Diagram 5A**

**Diagram 5A Zaz**



We nemen het diagram even mee om de min of meer verborgen damvangst te illustreren.

Dit zien vanaf de start is niet evident.

**36. ... 16-21 ! 37. 05x46 13-19 38. 46x03 12-17**

**39. 03x12 17x08 =**

## 6. Boechsjob - Solovei

16. 37-31 ?

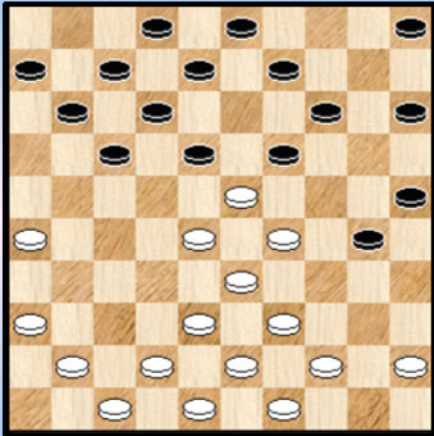
Met gewoon 16. 44-40 zal de winst er automatisch uitvloeien. Nu ja, altijd een beetje oppassen ...

16. ... 13-19 ! 17. 31x22 21-27

=> 18. 22x31 17-21 19. 26x17 11x22 20. 28x17 19x46 +

=> Dus : 18. 32x21 16x18 **Diagram 6A**

## Diagram 6A Waz



19. 26-21 ?

Mogelijk had wit deze combinatie op het oog wanneer bij besloot tot 16. 37-31

19. ... 17x26 20. 36-31 **26x46** 21. 42-37 46x32  
22. 28x37 19x28 23. 33x04

Zwart is echter niet uitgeteld ...

23. ... 12-18 ! 24. 04x36 08-13 25. 36x20 15x31 **0-2**

Een dubbele combinatie dus. De partij leent zicht verder heel goed voor een analyse waarom de doorstoot (soms) 22-27 af te raden valt.

## 7. Schippers - De Raedt

Zwart staat helemaal niet goed in deze potentiële brugschijf - stand. Daarmee is tevens het grote gevaar aangeduid voor zwart in deze stelling.

Wat denkt u bijvoorbeeld van volgende explosieve variant :

29. ... 06-11 30. 37-31 17-22 31. 28x06 23-29 32. 34x23 19x48 33. 30x19 48x26  
34. 06-01 13x24 35. 35-30 !

=> 35. ... 21x32 36. 30x19 14x23 37. **25x05 +**

=> 35. ... 24x35 36. 27-22 18x27 37. 01x36 +

In de partij kwam er :

29. ... 21-26 ? 30. 34-29 23x34 31. 27-22 18x27 32. 32x21 16x27 33. 28-23 19x28

34. 33x11 06x17 35. 30x19 14x23 36. **25x05 2-0**

## 8. Faber - Van Prinsenbeek

Een combinatievol en leerrijk fragment. Om verschillende redenen. Een ervan is uiteraard het speltype , een andere reden schuilt hierin : het fragment toont duidelijk dat de bewijsvoering naar de winst niet altijd zo makkelijk is. In nogal wat standen kan de verdediging beroep doen op in de stelling aanwezige (specifieke) resources. Voor de verdedigende kleur komt het er op aan die te vinden en er gebruik van te maken. De tegenkleur moet die uiteraard ook opsporen maar dan om ze te kunnen vermijden.

33. ... 07-11 ? We komen later terug op de vraag wat zwart dan wel kan spelen.

34. 31-27 15-20

=> Veld 17 betreden kan niet wegens 25-20 en dam op 5.

=> 34. ... 12-18 35. 27-22 18x47 36. 25-20 14x25 37. 39-33 47x29 38. 34x05 25x34

39. 40x20 15x24 +

35. 28-23 19x28 36. 32x23 **Diagram 8A**

We merken eerst nog op dat het wel degelijk belang heeft hoe wit slaat :

36. 30x19 ? 13x24 37. 32x23 10-15 38. 34-30 of ? 26-31 39. 30x10 31x22

40. 25x14 15x04 41. 35-30 09x20 =

36. ... 11-17 ? Niet de beste

=> 36. ... 12-17 ! 37. 30x19 13x24

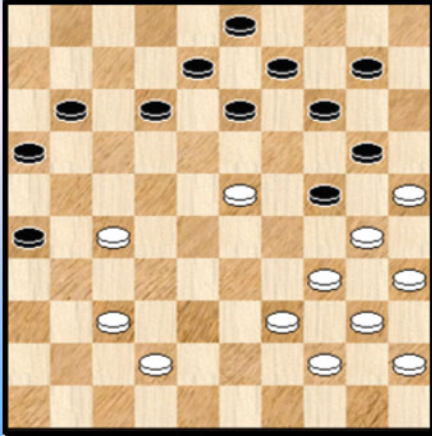
++ 38. 35-30 24x35 39. 27-21 16x27 40. 23-19 14x23 41. 25x05 11-16 42. 05x12 08x17 met grote

winstkansen

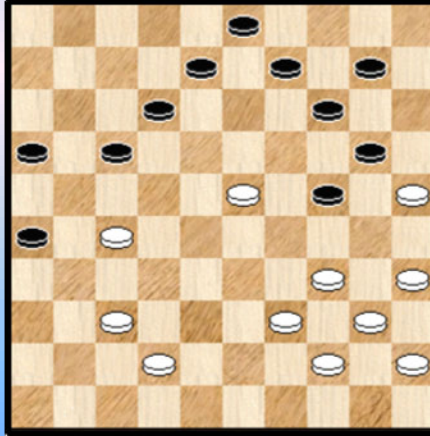
++ 38. 23-19 ? 24x13 39. 37-31 26x48 40. 39-33 48x30 41. 35x04 13-18 42. 04x02 14-20  
43. 25x14 03-08 44. 02x22 17x50 ! =

37. 30x19 13x24 **Diagram 8B**

**Diagram 8A Zaz**



**Diagram 8B Waz**



**38. 35-30 ?**

Beter was : 38. 23-19 ! 24x13 39. 37-31 26x48 40. 39-33 48x30 41. 35x04 en er kan bijvoorbeeld komen 41. ... 17-21 42. 33-29 21x32 43. 29-24 ! +

**38. ... 24x35 39. 23-19 ?**

Haast en spoed ... Eerst 39. 27-21 16x27 40. 23-19 14x23 41. 25x05 12-18 42. 05x12 08x17 geeft nog steeds winstkansen al spreekt Flits zich niet meer definitief uit.

**39. ... 14x23 40. 25x05** 16-21 **41. 05x06** 21x41 **42. 42-37** 41x32 We stoppen het partijverloop hier. Winst zit er niet meer in , al won wit overigens nog de partij.

We sluiten het fragment echter nog niet af, want er blijft nog een vraag te beantwoorden. Wat met de andere antwoorden van zwart in diagram 8 ?

=> 33. ... 12-18 34. 25-20 14x25 35. 28-23 +

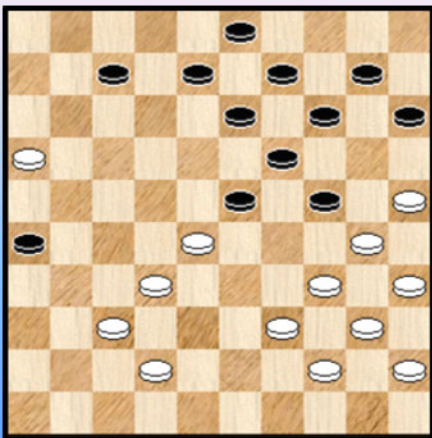
=> 33. ... 15-20 34. 28-23 19x28 35. 32x23 +

=> 33. ... 13-18 34. 25-20 14x25 35. 28-22 ! 18x47 36. 39-33 47x29 37. 34x05 25x34

38. 40x20 15x24 +

=> Er blijft dus over ... 33. ... 16-21 !

**Diagram 8C Waz**



++ 34. 39-34 ? 14-20 ! +

++ 34. 42-28 07-11 en het gevaar voor zwart is geweken.

++ 34. 31-27 12-18 35. 27x16 18-23 ! **Diagram 8C**

Wit heeft weliswaar schijfwinst maar zit verder compleet in de greep van zwart.

Die laatste dreigt verder met combinaties ingeleid door 07-11 ...

We laten de combinaties voor rekening van de PC Blues - lezer en besluiten dat wit schijf 16 onmiddellijk moet afstaan.

### 9. Holtjer - Schoenmakers

37. ... 02-07 ?

Kan er een (vrij) tempo gemaakt worden ? Ja.

38. 32-28 23x21 39. 26x08 18x27 40. 30-25 13x02 41. **25x05 2-0**

### 10. Kocken - Wilsens J.

Zichzelf in de (dam) voet schieten. Het gebeurt wel eens.

27. ... 17-22 ? 28. 26x17 25-30 29. 34x25 24-29 30. 33x24 22x42 31. 24-19 ! 14x23

32. **25x05** 11x22 33. 05x17 +

### 11. Vigne - Bottero

19. ... 01-06 ? 20. 27-22 18x27 21. 32x21 16x27 22. 37-31 **26x46** 23. 50-44 23x32

24. 47-41 46x37 25. 42x02 32-37 26. 38-32 37x28 27. 33x22 +

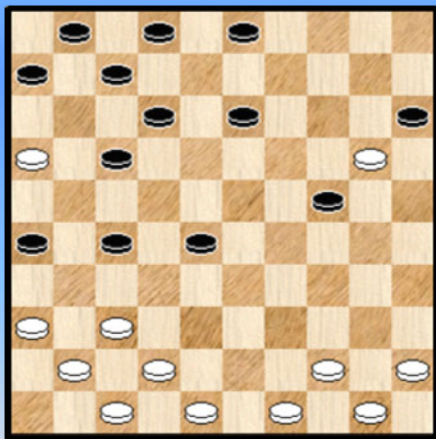
Een openingsklassieker.

### 12. Marini B. - Lestchinski

15. 39-34 ?

Even diep ademen nu, want we gaan door tot aan zet 29 😊.

#### Diagram 12A Zaz



15. ... 16-21 16. 27x16 23-29 17. 34x23 18x27  
18. 28-23 19x28 19. 30x10 15-20 20. 25x14 04x15  
21. 35-30 09x20 22. 30-25 20-24 23. 25-20

Zie diagram 12A

23. ... 12-18 24. 20x29 18-22 25. 29-24 13-19  
26. 24x13 03-09 27. 13x04 28-32 28. 37x28 22x33  
29. 04x31 **26x46** +

### 13. Guignard - Lestchinski

25. ... 17-22 ?! 26. 28x17 12x21 27. 37-31 ? 26x28 28. 33x22 21x34 29. 40x20 18x27

30. 20-14 09x20 31. **25x05** 19-24 ! 32. 05x21 16x27 +1

### 14. Fanelli - Delhom

29. ... 17-21 30. 28x17 13-19 31. 24x22 21-27 32. 22x31 **26x46** 33. 38-32 46x06

34. 33-28 06x33 35. 39x28 =

### 15. Melinon - Dubois

Zwart kan combineren naar 46 :

27. 30-24 15-20 28. 24x15 04-10 29. 15x04 22-28 30. 33x22 18x27 31. 04x31 **26x46**

Zie diagram 15A

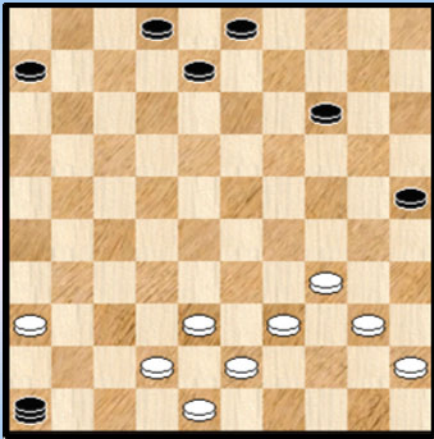
Dit gedeelte van de opgave valt te doen. Natuurlijk rijst nu de niet - onbelangrijke vraag : wint de overblijvende stand ? Het blijkt van niet :

32. 40-35 ! (wit kan ook met 39-33 beginnen) 46-19 Er is geen keuze :

=> 32. ... 14-20 ? 33. 39-33 ! en zwart gaat zelfs verliezen !

=> 32. ... 46-28 33. 39-33 28x30 34. 35x24 +

Diagram 15A Waz



### 19. Bies - Van Harten

23. ... 05-10 ?! 24. 30-25 ? 04-09 ! 25. **25x05** 11-17 26. 22x11 16x07 27. 27x16 18-22  
deze zet niet vergeten !  
28. 28x17 24-29 29. 33x24 19x50 30. 05x28 50x47 **0-2**

### 20. Vermin - Harsma

Een kleine oefening op de juiste volgorde van geven ☺.

38. 48-43 ? 23-28 39. 32x23 13-19 40. 23x14 22-28 41. 33x22 21-27 42. 22x31 **26x46 +**

### 21. Boom - Poot

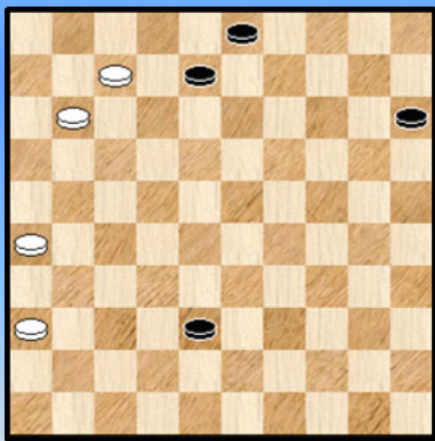
35. ... 14-20 ? 36. **25x05**

Op 36. 25x23 18x38 37. 30x19 13x24 38. 39-33 38x29

=> 39. 21-16 ? 15-20 40. 16x18 29-34 41. 40x29 24x13 +

=> 39. 40-34 29x40 40. 35x44 11-16 ! 41. 28-23 24-29 ! 42. 23x34 10-14 en zwart zal deze 7 om 7 gaan winnen

### Diagram 21A Zaz



36. ... 11-16 ! 37. 05x23 18x38 38. 30x19 13x24

39. 35-30 ! 24x22 40. 27x07 16x27 41. 31x11 **Diagram 21A**

Niet evident om aan de hand van dit diagram de analytische uitkomst te voorspellen ... alhoewel, het lijkt moeilijk om wit van twee (en dus 4 dammen) weg te houden.

41. ... 08-12 42. 07x18 38-43 43. 18-12 43-49

44. 12-07 15-20 45. 07-01 20-24 46. 11-06 **2-0**

### 22. Van Boven - Riesthuis

07. ... 16-21 ? 08. 37-31 **26x46** 09. 40-34 46x23 10. 29x27 **+1**

Kort en bondig en natuurlijk in de openingsfase.

### 23. Poot - Capelle

Ik kon niet onmiddellijk een passende (opgave) titel vinden om boven het diagram te plaatsen. Het wordt dus een fragment ☺.

34. 37-32 22x31 35. 34-30

De twee om twee achteruit kan natuurlijk, maar wit heeft plannen.

35. ... 25x34 36. 39x30 31-36

Aan te stippen dat 36. ... 15-20 ! zwart enig voordeel geeft.

37. 47-41 ?

=> 37. 24-20 =

37. ... 36x47 38. 30-25 47x20 39. **25x05** 26-31 40. 05x28 18-23 41. 28x08 02x13 met een duidelijk gewonnen stand voor zwart.

## 24. Van Woerkom - Rijksen

14. 01-07 ? 15. 34-30 !

Op het eerste zicht een beetje verrassend maar een wie de stelling goed onder de loep neemt ziet natuurlijk de twee (zwarte) euvels : het zwakke punt op 10 enerzijds en de combinatie ingeleid via 37-31 die wit een extra tempo geeft. Het samengaan van die twee is een dodelijke (dam) cocktail.

15. ... 07-11

=> 15. ... 10-15 16. 37-31 26x28 17. 33x22 21x32 18. 42-37 18x27 19. 37x10 09-14

20. 10x19 13x24 21. 30x19 04-09 22. 25x14 09x20 +1

=> 15. ... 12-17 16. 37-31 26x28 17. 33x11 21x32 18. 42-37 06x17 19. 37x19 14x23

20. **25x05** +

=> Misschien is het beste nog wel : 15. ... 23-28 16. 33x22 20-24 17. 30x19 14x23 +1

16. 37-31 26x28 17. 33x22 21x32 18. 42-37 18x27 19. 37x19 14x23 20. 25x05 11-17

21. 05x21 17x26 +1

## 25. Kleijn - Van Baarlen

46. ... 19-23 ? 47. 30x19 23x32 48. 43-38 32x34 49. 35-30 ! 14x23 50. **25x05** 34x25

51. 05x46 +

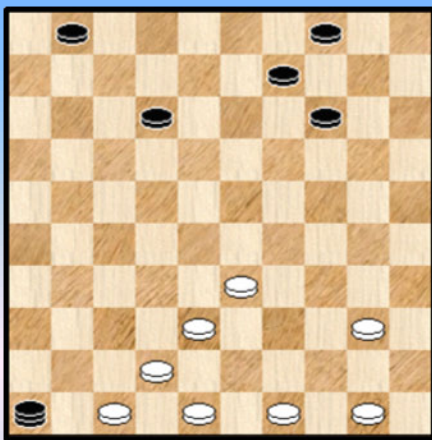
## 26. Van der Vossen - Paulissen

44. 47-42 ? 14-20 45. 25x14 19x10 46. 30x17 11x31 47. 28x19 31-37 48. 42x31 **26x46**

0-2 Een klassieke getrapte (in twee fases) Coup Royal.

## 27. Zeeman - Martens

Diagram 27A Waz



36. 39-33 ? 31-37 37. 32x41 13-19 38. 24x22 21-27

39. 22x31 **26x46** Zie diagram 27A

Naar het partijresultaat toe is er echter geen probleem. Wit kan op meerdere manieren de zwarte dam onschadelijk maken en eindigen met hetzelfde materiaal.

40. 40-35 14-20 41. 49-44 46-05 42. 38-32 05x46

43. 47-41 46x39 44. 44x33 en even verder remise.

## 28. Van de Meerendonk - Van Eijk

14. ... 02-07 ? 15. 27-22 18x27 16. 32x21 16x27 17. 37-31 **26x46** 18. 50-44 23x32

19. 47-41 46x37 20. 42x02 32-37 21. 38-32 37x28 22. 33x22 +

## 29. Van Roekel - Van der Vossen

Het plaatsen van een offer dient altijd met enige omzichtigheid te gebeuren ...

44. ... 24-29 ? 45. 33x24 12-17 46. 27-22 ! 18x47 47. 35-30 47x20 48. **25x05** +

## 30. Hooijberg - Teer F.

18. ... 09-13 ?



Schijf 23 stond al wat in de wind en met de tekstzet is dat nog meer het geval.

19. 40-35 ! 07-12

=> 19. ... 10-14 ? 20. 24-19 13x24 21. 34-29 23x34 22. 39x10 +

=> 19. ... 18-22 ? 20. 44-40 13-18 21. 34-30 25x34 22. 39x30 +

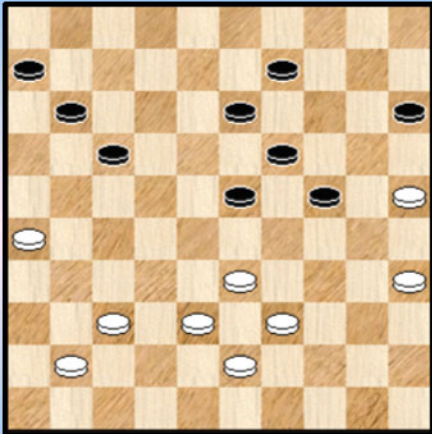
20. 34-30 25x34 21. 39x30 23-28 22. 38-32 ! 27x38 23. 42x22 18x27 24. 36-31 27x36

25. 47-41 36x47 26. 30-25 47x20 27. 25x05

Wit won.

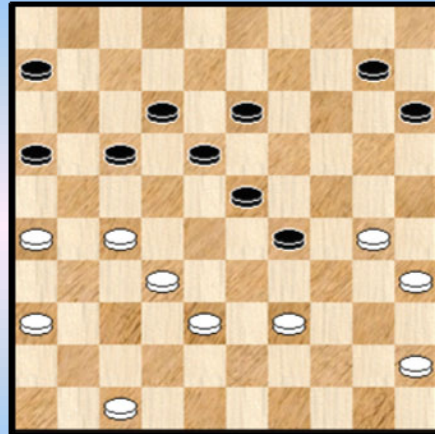
- - - - - o - O - o - - - - -

"25x05" Serie 11 13-18 ?



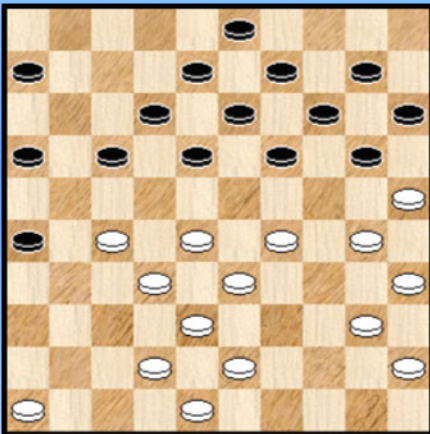
1

30-25 ?



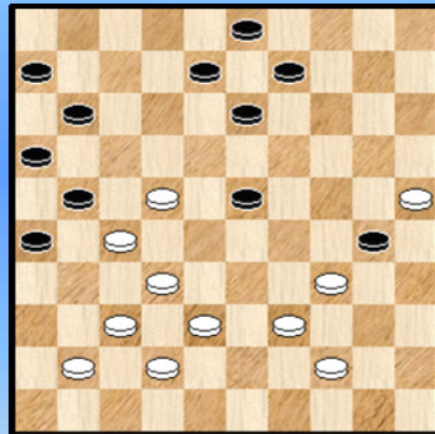
4

17-22 ?



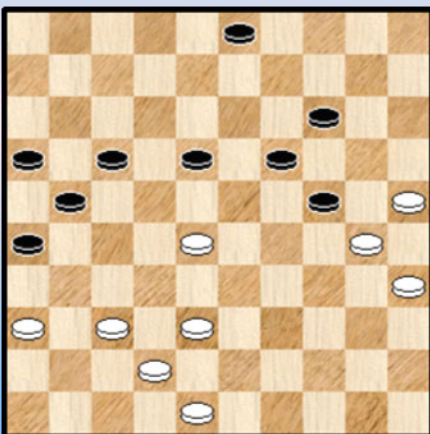
2

38-33 ?



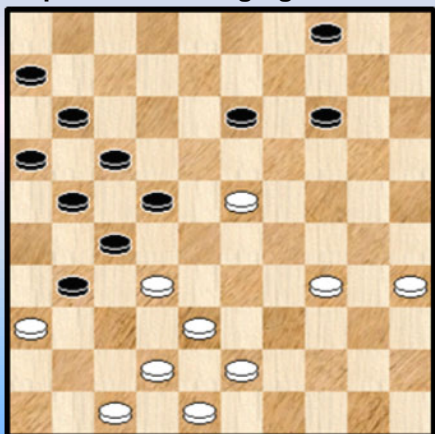
5

37-32 ?



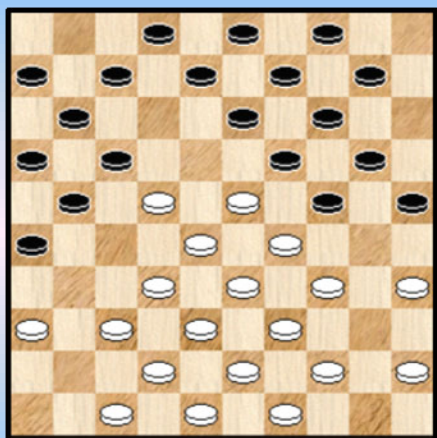
3

Hoe pakt wit de dreiging 22-28 aan ?



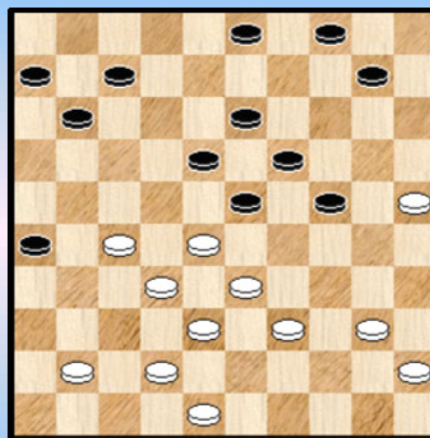
6

34-30 25x34 39x30 ?



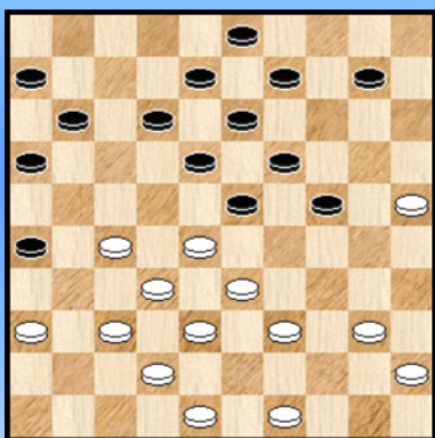
7

04-09 ?



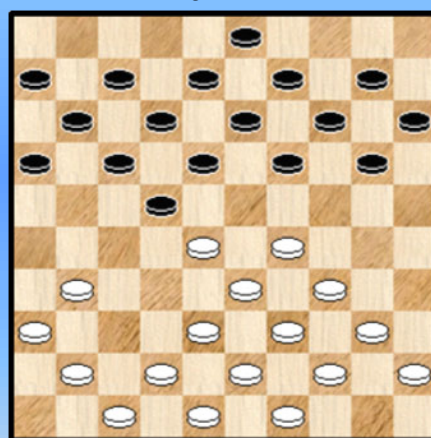
10

11-17 ?



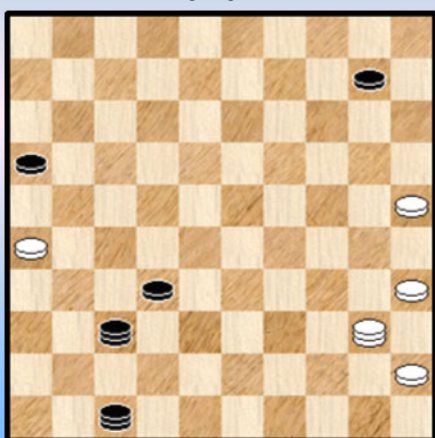
8

29-24 ?



11

40-18 ?



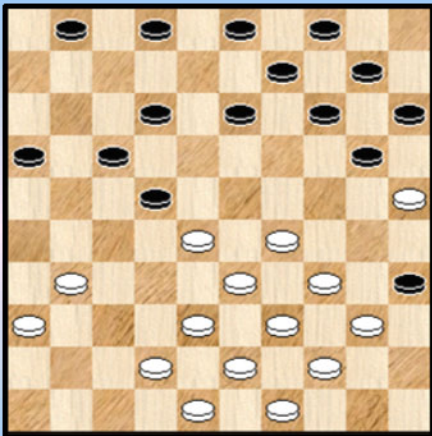
9

Zwart combineert



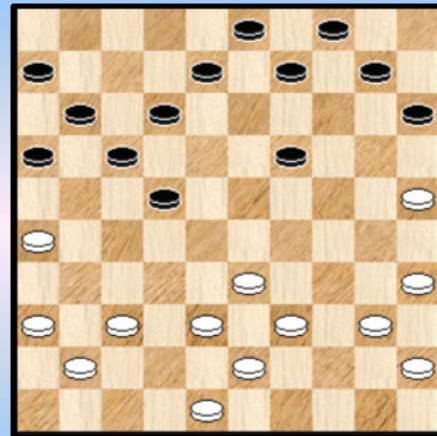
12

Wit komt op veld 5



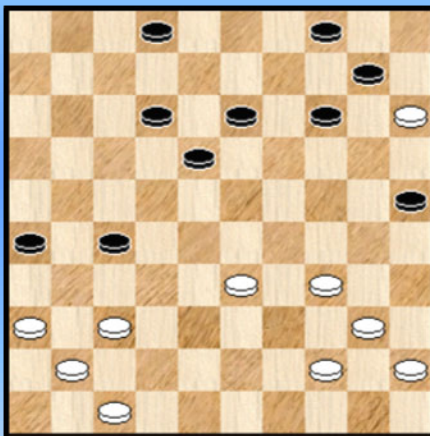
13

Kan 38-32 door de beugel ?



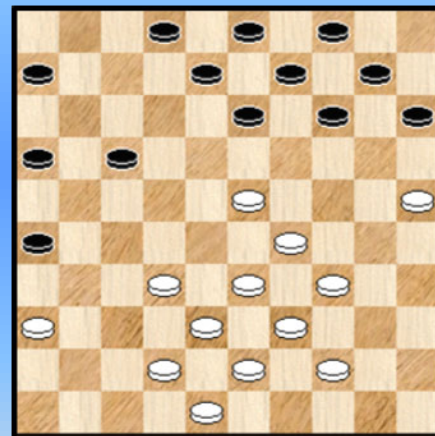
16

47-42 ?



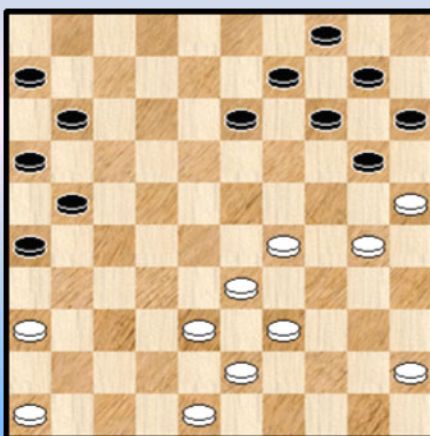
14

33-28 ?



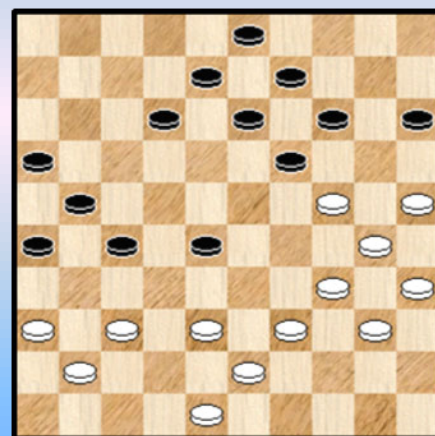
17

13-18 ?



15

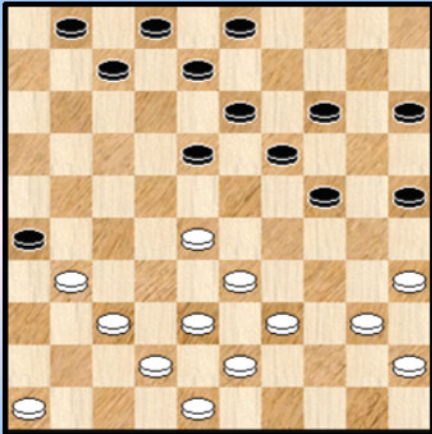
Zwart wint



18

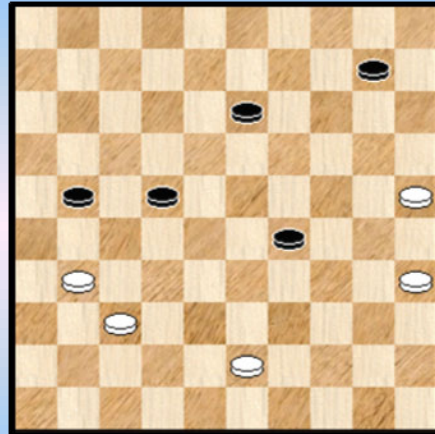


18-23 ?



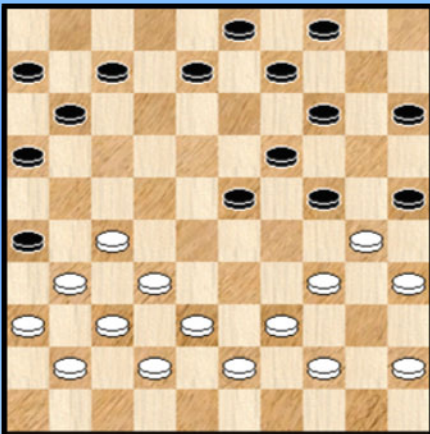
25

21-27 ?



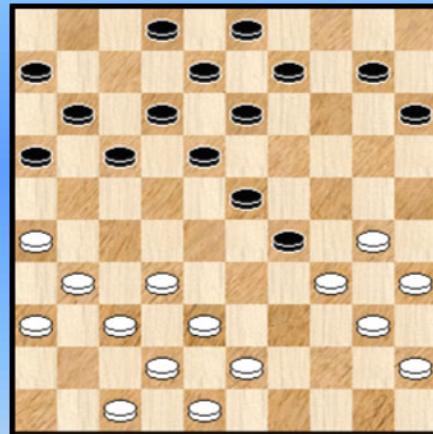
28

Wint 23-28 ?



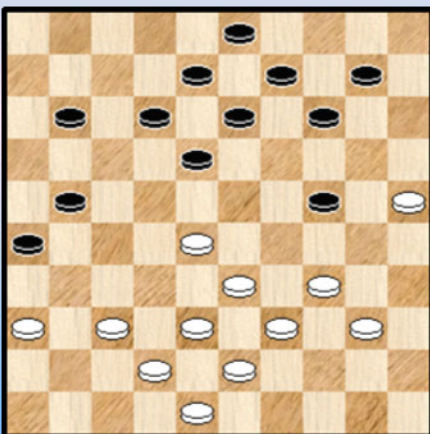
26

Wat met 30-25 ?



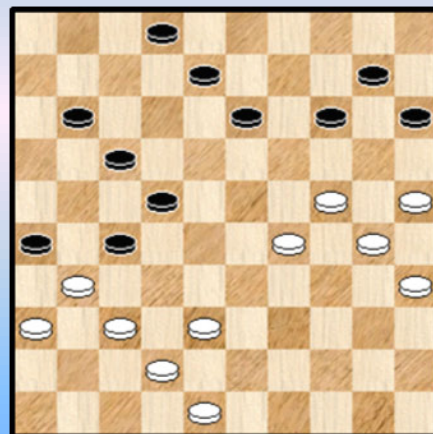
29

34-29 ?



27

Zwart combineert



30

## Kombinaties met 25x05 of 26x46 - Oplossingen Serie 11

### 1. Butter - Wittenberg

Een makkelijke om te openen.

46. ... 13-18 ? 47. 26-21 17x26 48. 37-31 26x46 49. 38-32 46x28 50. 33x04 +

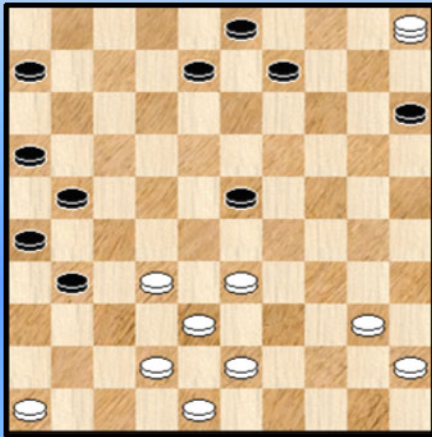
### 2. Huijnk - Wittenberg

25. ... 17-22 ? (20- 24 voorkomt alle problemen) 26. 28x17 12x21 27. 30-24 ?

Winnend : 27. 27-22 ! 18x27 28. 30-24 19x30 29. 35x24 +

27. ... 19x30 28. 35x24 18-23 29. 29x18 13x31 30. 24-19 14x23 31. 25x05 Diagram 2A

Diagram 2A Zaz



31. ... 08-12 ?

Uitzicht op remise geeft :

31. ... 31-36 32. 05x28 21-27 33. 32x21 26x17

34. 28x11 06x17 en met schijf 36 heeft zwart een serieuze remisetroef in handen.

32. 05x28 12-17 33. 28x11 06x17 34. 42-37 31x42

35. 38x47 en zwart verloor.

### 3. Kalsbeek - Van Wel

50. 37-32 ? 24-29 ! 51. 42-37 18-22 52. 30-24 22x31 53. 24x13 31-37 54. 32x41 03-09

55. 13x04 21-27 56. 04x31 26x46 0-2

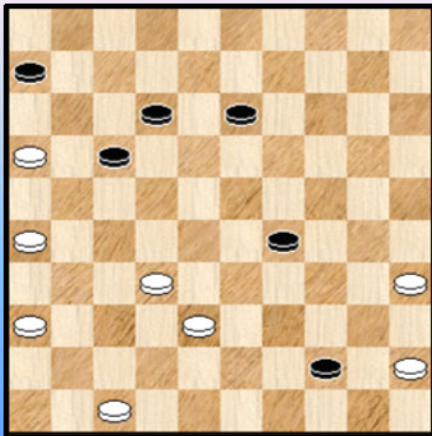
### 4. Kalsbeek - Swinkels

43. 30-25 ? 16-21 ! 44. 27x16 15-20 45. 25x05 18-22 46. 05x28 22x44 Diagram 4A

Een eenvoudige combinatie maar de eerste zet zorgt toch voor een ietwat verborgen karakter.

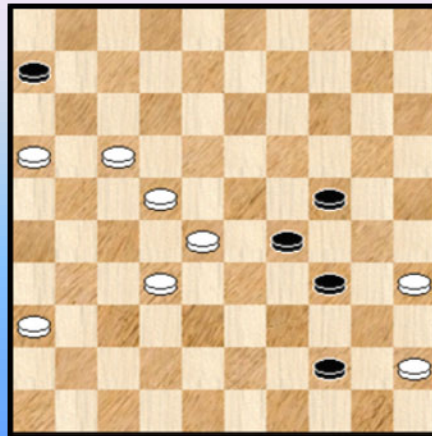
We nemen ook de rest mee :

Diagram 4A Waz



47. 32-27

Diagram 4B 44-49 ?



Wit kan - ietwat onverwacht - in deze stelling relatief makkelijk remiseren. De tekstzet is een goede start, ook 35-30 kan.

47. ... 29-34 48. 38-33 13-19 49. 47-42 19-24 50. 42-38 12-18 51. 38-32 18-23  
52. 33-28 23-29 53. 27-22 17-21 54. 26x17 **Diagram 4B**

54. ... 44-49 ? 55. 17-11 ? Mist de halve Turkse Slag door 55. 22-18 ! 49x23 56. 28x39 +  
55. ... 49x18 56. 28-23 06x17 57. 23x21 1-1

We denken bij deze met een klein vleugje nostalgie terug aan onze deeltjes 7 tot 10 😊.

## 5. Van den Borst - De Jong D.

34. 38-33 ?

De gespeelde zet laat een zwarte combinatie toe in deze brugschijfstand. Bovendien verzuimt wit de winst mee die aanwezig blijkt in de stand :

34. 25-20

=> 34. ... 11-17 35. 34x25 17x28 36. 41-36 26-31 37. 37x17 28x48 38. 39-34 48x30  
39. 25x34 en dit moet naar winst leiden.

=> 34. ... 30-35 35. 38-33

++ 35. ... 13-19 36. 20-15 09-14 37. 33-29 03-09 38. 29x18 08-13 39. 41-36 +

++ 35. ... 08-12 36. 37-31 26x17 37. 42-37 21x32 38. 37x08 +

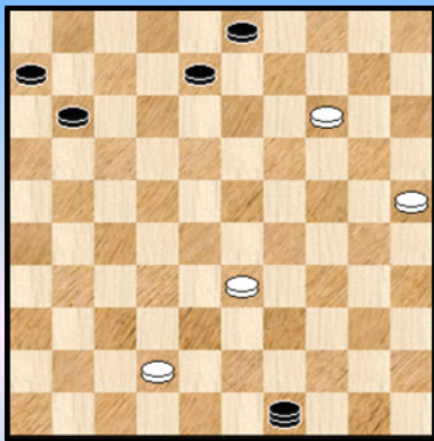
++ 35. ... 11-17 36. 22x11 06x17 37. 20-15 09-14 38. 44-40 35x44 39. 39x50 08-12  
40. 33-28 +

34. ... 23-28 ! 35. 32x23 21x32 36. 37x28 13-19 37. 23x14 09x20 38. 25x14 16-21 !

Het tempo laat het DUD - effect toe

39. 34x25 21-27 40. 22x31 **26x46** 41. 39-34 46x49 **Diagram 5A**

### Diagram 5A Waz



Een moeilijk overmachtseindspel.

Wit kan starten met 42. 14-10 zoals in de partij of ook met 42. 33-28

In beide gevallen kan zwart een schijf veroveren maar in het resterende eindspel heeft hij een erg moeilijke taak : wit van de lange lijn verdrijven en beletten dat hij een tweede dam kroont.

Wellicht niet te doen. We gaan - gezien de moeilijkheid - hier niet dieper in op het eindspel. In de partij won zwart wel.

## 6. Onink - Vrijland

Wel, zeker niet zoals in de partij :

35. 47-41 ? 31-37 36. 42x31 21-26 37. 32x12 **26x46** 38. 34-29 46x19 39. 29-24 19x30  
40. 35x24 11-17 41. 12x21 16x27 en zwart wint moeiteloos.

Als volgt kon het wel :

35. 23-19

=> 35. ... 13x24 36. 32-28 22x33 37. 38x09 04x13 met belangrijk voordeel voor wit

=> 35. ... 14x23 36. 34-29 23x34 37. 43-39 34x43 38. 38x49 27x38 39. 36x09 04x13

40. 42x33 met sterke winstkansen voor wit.



## 7. Schippers - Leone

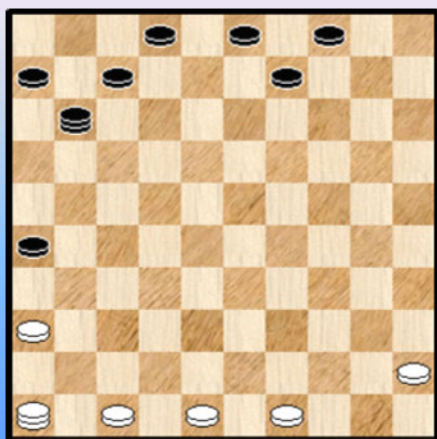
Waar moet in hemelsnaam een slag 25x05 of 26x46 vandaan komen ?

16. 34-30 25x34 17. 39x30 ? 21-27 ! 18. 32x01 08-12 19. 01x18 11-17 20. 22x11 13x22  
21. 28x17 19x50 22. 30x19 14x34

Wat moet wit doen ? De stelling bevat nog en verrassende resource :

23. 43-39 ! 34x41 24. 35-30 16x07 25. 30-25 50x11 26. 25x05 41-46 27. 42-37 46x32  
28. 05x46 (Diagram 7A) met voordeel voor zwart wegens de +2 aan schijven.

Diagram 7A Zaz



We printen de reststand af. Niet omdat er iets spektakulairs te zien valt of een belangrijke beslissing dient genomen.

Maar om de PC Blues - lezer toe te laten even af te wegen welke strategie zwart (en wit) hier moet hanteren.

Niet gemakkelijk om dit te expliciteren als we gemeenplaatsen buiten beschouwing laten.

## 8. Tangelder - Grefen

27. ... 11-17 ?

De zwarte opstelling aan de lange vleugel achteraan heeft een erg uitnodigend karakter. Het passende wapen om dit uit te baten : een getrapte combinatie.

28. 27-22 18x27 29. 32x21 23x34 30. 40x20 16x27 31. 37-31 26x37 32. 42x11 06x17  
33. 20-14 09x20 34. 25x05 +

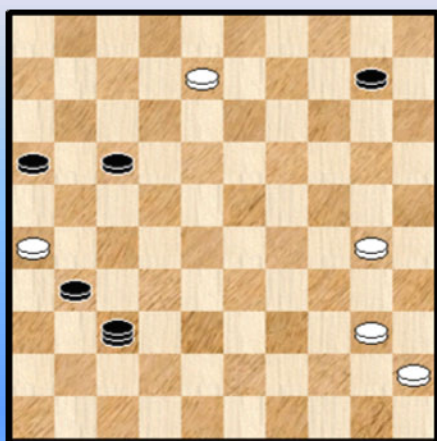
## 9. Traore - Delmas

Moeilijk te zeggen of in de diagramstand gewonnen reeds definitief gewonnen staat. Na de volgende zet van wit is dit alleszins het geval :

55. 40-18 ? 16-21 56. 26x17 47-20 57. 25x05 37-46 58. 05x41 46x26 0-2

Wellicht ook de eerste stand die slaat op een eindspel. 25x05 - standen ontmoet men dus overal in de partij en in alle mogelijke gedaanten.

Diagram 9A 49. 40-35 ?



Bij het - eerder toevallig terugspoelen van de stand van diagram 9 kwamen we nog een leuk moment tegen. We willen het u uiteraard niet onthouden.

49. 40-35 ? 31-36 ?

Zwart miste volgende onmiddellijke en charmante winst :

49. ... 17-21 ! 50. 26x17 16-21 51. 17x26 37-48  
52. 26x37 48x03 +

Een "heen en terug" - offer om de klemstand effectief te kunnen gebruiken.

### 10. Delmas Rodriguez

30. ... 04-09 ? 31. 27-22 18x27 32. 32x21 23x34 33. 40x20 26x17 34. 20-14 09x20  
35. 25x05 2-0

### 11. Maubon - Vigne

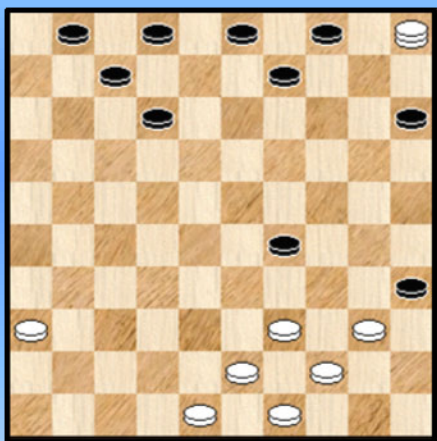
15. 29-24 ? 19x30 ! 16. 34x25 18-23 ! 17. 28x19 14x23 18. 25x05 22-27 19. 05x21 17x46  
20. 40-34 46-05 21. 38-32 05x46 22. 42-37 46x40 23. 45x34 +1

### 12. Tiemens - Baas

24. ... 12-18 25. 29-23 gedwongen 20x29 ! 26. 23x01 14-19 27. 01x40 19-23  
28. 40x31 26x46 29. 43-39 15-20 30. 25x14 46x05 31. 47-41 05x46 32. 42-37 46x44  
33. 50x39 =

### 13. Wijn - Weijman

Diagram 13A Waz



24. 28-23 ! 13-19 of ? 25. 42-37 19x28 26. 31-27  
=> 26. 38-32 02-08 27. 32x23 20-24 28. 29x20 15x24 =

26. ... 22x42 27. 33x11 42x24 28. 34-30 16x07  
29. 30x19 14x23 30. 25x05 23-29 diagram 13A

Een moeilijke stand, die we verder niet zullen ontleden.

Wellicht kan wit de winst bereiken. In de partij won wit.

### 14. Boom - Rijkaart

35. 47-42 ? 27-32 36. 37x28 25-30 37. 34x25 14-20 ! 38. 25x05 13-19 39. 05x23 18x47 +

### 15. Koopman - Luteijn

Zwart staat een schijf voor en virtueel gewonnen. In de diagramstand kan hij best vervolgen met  
29. ... 13-19

29. ... 13-18 ? 30. 36-31 26x37 31. 38-32 37x28 32. 33x13 09x18 33. 30-24 21-27  
34. 24-19 14x34 35. 25x05 18-23 36. 05x21 16x27 37. 39x30 =

### 16. Stokkel - Wereringh

28. 38-32 ? 15-20 29. 25x05  
=> 29. 25x23 ? 12-18 30. 23x21 16x49 +

29. ... 12-18 30. 05x21 16x49 31. 35-30 ! 49x31 32. 36x18 met gelijke stand want de witte schijf op 18 is onaantastbaar.

### 17. Bakhuis - Looms

33. 33-28 ? 26-31 ! 34. 36x27 14-20 35. 25x05 09-14 36. 05x19 13x31 37. 39-33 31-36  
38. 42-37 17-21 en het is duidelijk dat zwart ondanks het gelijke aantal schijven sterke troeven heeft. Hij won ook de partij.

### 18. Spanjer - Groeneveld J.

36. ... 28-32 ? 37. 37x28 13-18 38. 24x31 **26x46** 39. 30-24 46x30 40. 35x24 =

Eigenlijk een beetje een verraderlijke opgave. Wit wint door

36. ... 12-18

=> 37. 34-29 28-32 38. 37x28 27-31 39. 36x27 21x45 +

=> 37. 48-42 lost natuurlijk niks op

=> 37. 38-33 27-32 38. 33x22 18x27 39. 37x28 27-31 40. 36x27 21x23 41. 43-38 16-21

42. 41-37 21-27 43. 39-33

++ Niet 43. ... 23-29 44. 34x23 19x39 45. 24-20 15x24 46. 30x10 09-14 47. 10x19 13x24

48. 40-34 39x30 49. 25x34 =

++ Wel 43. ... 14-20 44. 25x14 09x29 45. 33x24 08-12 46. 38-33 12-18 47. 48-42 03-09

48. 42-38 09-14 en het witte einde zal snel komen.

### 19. De Waard - Buurke

44. .... 11-16 ?

Met 44. ... 23-29 45. 33-28 29x20 46. 37-31 26x37 47. 42x22 12-17 48. 22-18 20-24

49. 28-23 kan zwart alvast doorvechten.

45. 24-19 23-29 46. 33x24 14x23 47. 38-33 27x20 48. **25x05** 23-28 49. 05x32 21-27

50. 32x08 03x12 en na enkele zetten won wit.

### 20. Verweij - Van Laar

29. ... 06-11 ? 30. 33-29 24x22 31. 32-28 23x32 32. 38x09 14x03 33. **25x05** +

Het lospeuteren van schijf 10 zeg maar.

### 21. Truu - Külvet

Om het antwoord te kennen gaan we naar de partij :

23. 27-22 18x27 24. 31x22 12-18 25. 22-17 11x22 26. 28x17 16-21 27. 17-11 06x17

28. 37-31 ?

Wit ziet een doorbraak ... Aangewezen was 28. 48-43 =

28. ... **26x46** 29. 36-31 46x28 30. 33x11 24-30 ! 31. 25x34 23-29 32. 34x12 08x06 +1

en na enkele zetten won zwart.

### 22. Fadeev - Fedoruk

Voor een goed begrip : wit staat een schijf achter en 32-27 wordt ook door Flits aanbevolen als beste zet. 21. 32-27 17-21

=> 21. ... 02-07 ? 22. 27x18 12x32 23. 37x28 **26x46** 24. 44-40 46x23 25. 35-30 24x44

26. 33x02 44x33 27. 38x18 +

=> 21. ... 12-18 ? 22. 28-23 19x28 23. 25-20 14x25 24. 38-32 ! 29x40 25. 32x05 40-45

26. 27x18 04-10 27. 05x30 25x43 28. 48x39 +

=> Na 21. ... 29-34 komt het partijvervolg aan bod (met een andere volgorde van zetten)

22. 27x07 08-12 23. 07x18 29-34 24. 39x30 19-23 25. 18x20 15x24 26. 30x19 14x32

27. 38x27 21x32 28. 37x28 **26x46** 29. 28-22 ( 29. 42-37 46x40 30. 35x44 = ) 46-23

30. 33-28 23x40 31. 35x44 1-1

### 23. Pashkevich - Sakauskaite

Zwart staat een schijf voor en kan bijvoorbeeld ook via 43. 22-28 "gewoon" winnen. Maar ook combinatief, en wel als volgt :

43. ... 14-19 44. 24x13 02-08 45. 13x02 15-20 46. 02x32 31-37 47. 42x31 **26x46 +**

Door de goede opstelling van schijf 22 kan de witte dam nergens naartoe.

#### 24. Vrolijk - Luteijn

Wit staat al een schijf achter.

25. 34-30 ? 07-12 26. 30x19 14x23 27. **25x05** (einde partij 0-2 ) 21-27 28. 05x21 16x47

#### 25. NDiaye - Hooijberg

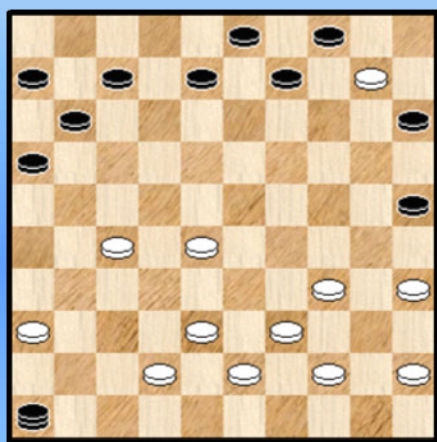
26. ... 18-23 ? 27. 46-41 23x32 28. 37x28 **26x46** 29. 39-34 46x23 30. 34-30 25x34  
31. 40x29 **2-0**

#### 26. Roosjen - De Jong D.

We volgen het partijverloop :

23. ... 23-28 24. 32x23 19x28 25. 30x10 28-32 26. 37x28 **26x46** Diagram 26A

#### Diagram 26A Waz



27. 38-32 ? **X** 16-21 28. 27x16 07-12 29. 16x18 09-14  
30. 10x19 08-13 31. 19x08 03x23 32. 28x19 46x47 en zwart won.

**X** Beter : 27. 10-05 46x49 28. 42-37 16-21 (gedwongen)  
29. 27x16 11-17 30. 39-34 07-11 31. 16x07 08-12  
32. 07x18 04-10 33. 05x11 06x17

De resterende stand is remise, we nemen er een variant uit :  
34. 37-31 49-44 35. 38-33 44x13 36. 31-27 13x31  
37. 36x27 =

#### 27. Rist - Eerma

28. 34-29 ? 14-20 ! 29. **25x05** 21-27 30. 29x20 27-32 31. 38x27 13-19 32. 05x23 18x47  
33. 20-15 09-14 en hoewel wit een stuk achterstand heeft garandeert de schijf op 15 vrijwel zeker remise.

#### 28. Teär - Rist

Een Dud - standje. Minimaal.

57. ... 21-27 ? 58. 35-30 ! 27x36 59. 30-24 29x20 60. **25x05** 13-18 **2-0**

#### 29. Van den Broek - Van Drumpt

25. 30-25 15-20 ! 26. **25x05** 18-22 27. 05x28 22x33 28. 34x23 09-14 29. 38x29 12-18  
30. 23x21 16x49

Als de dam 3 volle stukken kost kan de tegenpartij meestal remiseren. Zo ook hier.

31. 29-24 (rechtstreeks 37-32 enz. kon hier al) 11-17 32. 31-27 49x16 33. 37-32 16x15  
34. 42-38 15x42 35. 47x38 en remise na nog een aantal zetten.

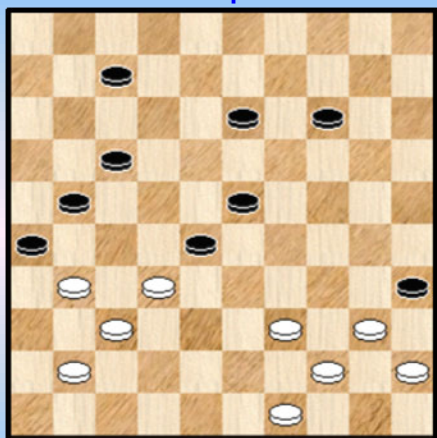
#### 30. Wilemsen - Grotenhuis ten Harkel

38. 38-32 27x47 39. 29-23 47x20 40. 23-19 14x23 41. **25x05** 15-20 42. 05x32 17-21  
43. 32x07 02x11

In de resterende slotstand heeft wit weliswaar voordeel, maar bij korrekt spel houdt zwart het remise.  
Niet zo in de partij die op 0-2 eindigde.

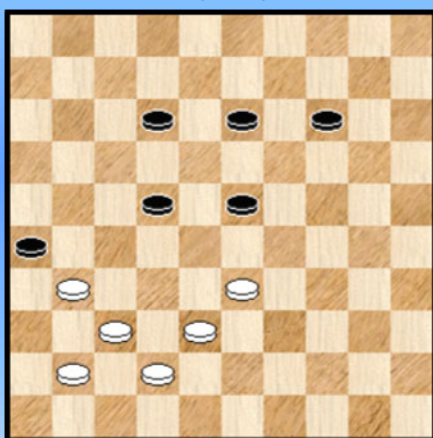
- - - - o - O - o - - - -

"25x05" Serie 12 "Compositions" Wit wint



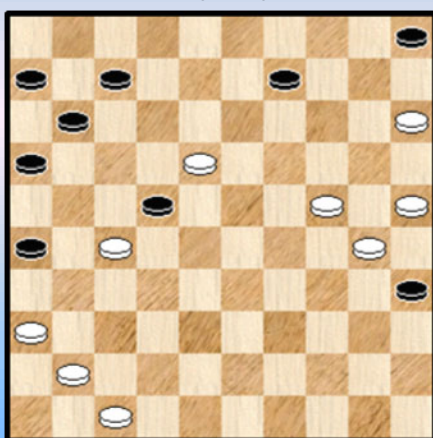
1 Smid

Wit wint



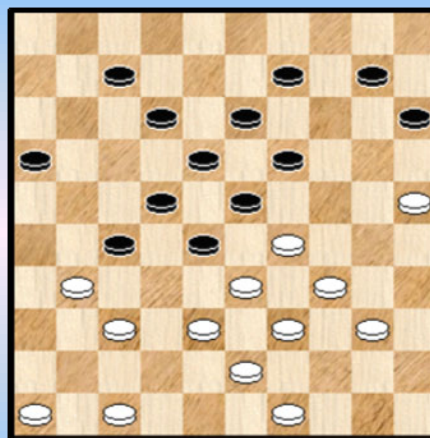
2 Pickering

Wit wint



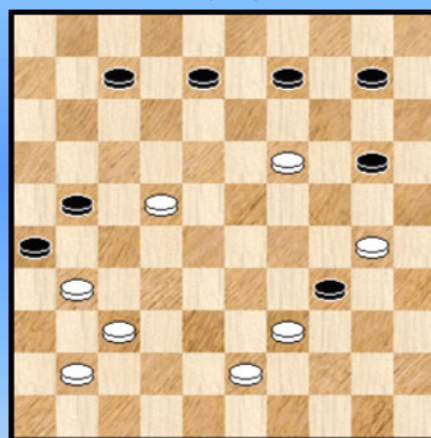
3 Kleen

Wit wint



4 De Graag

Wint wit ?



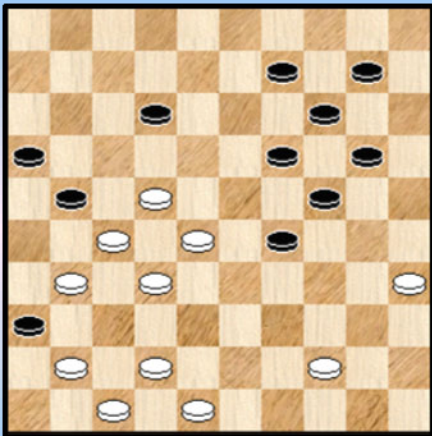
5 Rantings

Wit wint



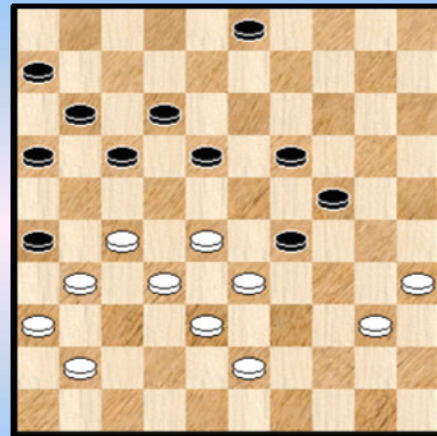
6 Idzerda

21-26 ?



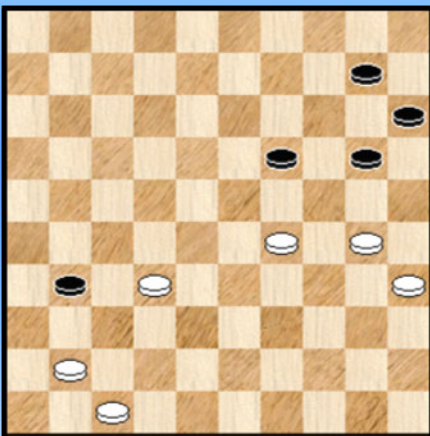
7 Wolfrat

Wit wint



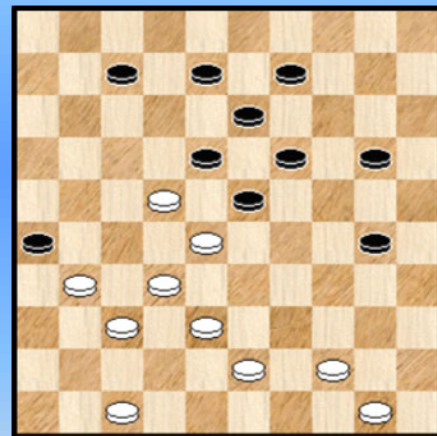
10 Van de Berg

31-37 ?



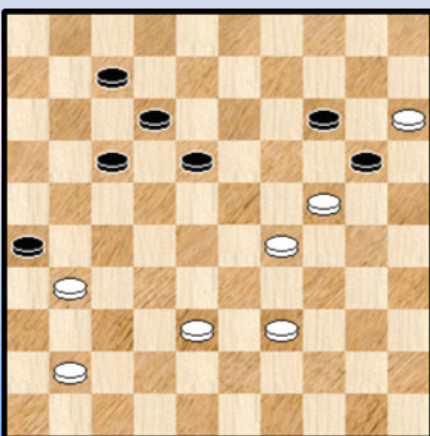
8 Vrijlandt

Wit wint



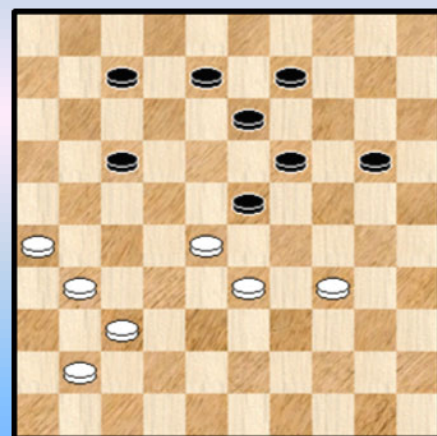
11 Visser

Wit wint



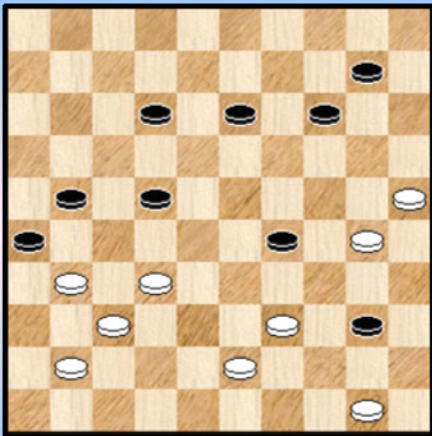
9 Boissinot

Wit wint



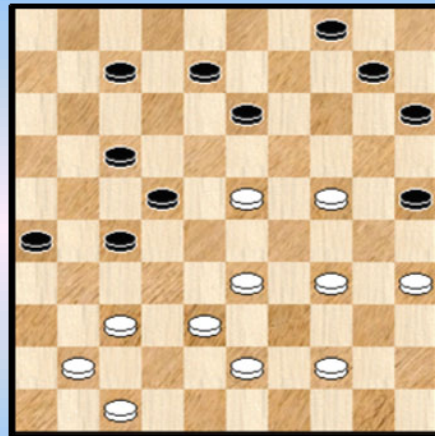
12 Visser

Wit wint



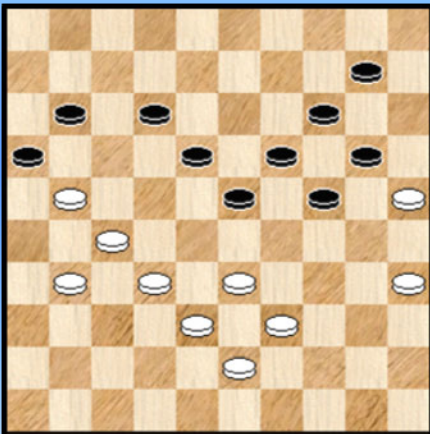
13 Visser

Wit wint



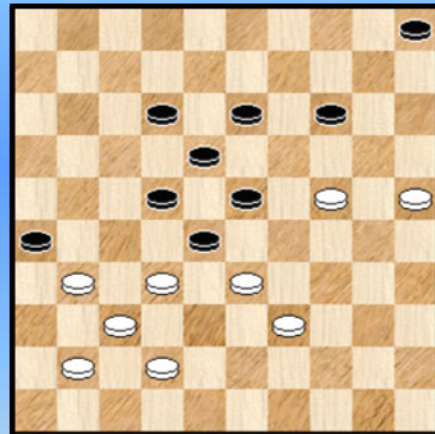
16 Noordhuis

11-17 ?



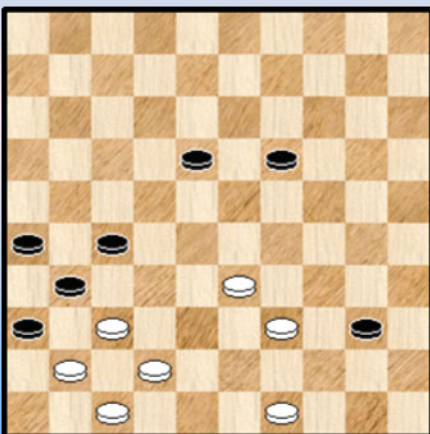
14 Luif

Wit wint



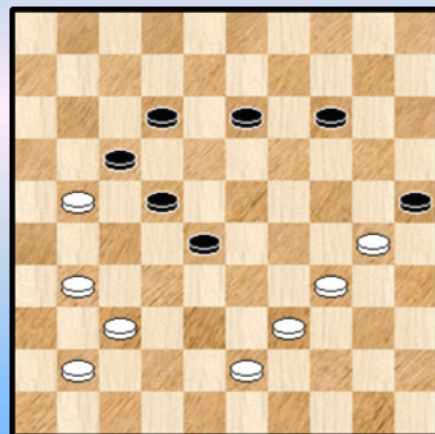
17 Winter

Wit wint



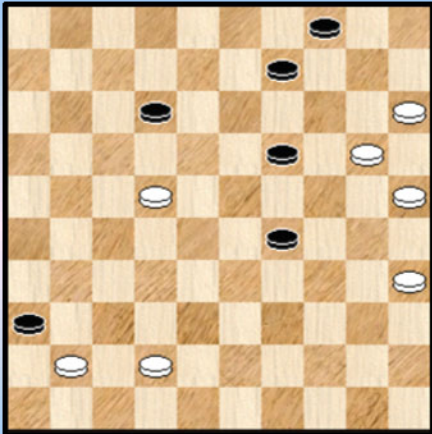
15 Monsma

Wit wint



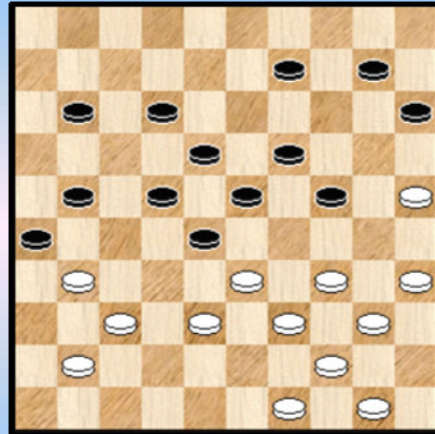
18 Denoel

Wit wint



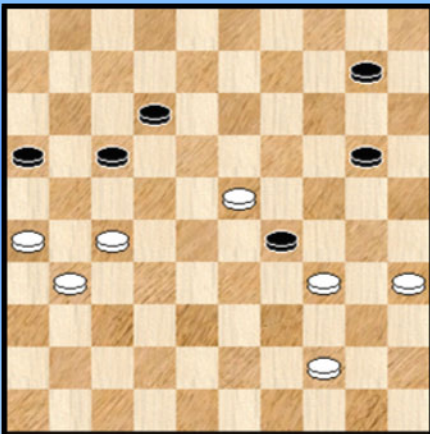
19 Kramer

Wit wint



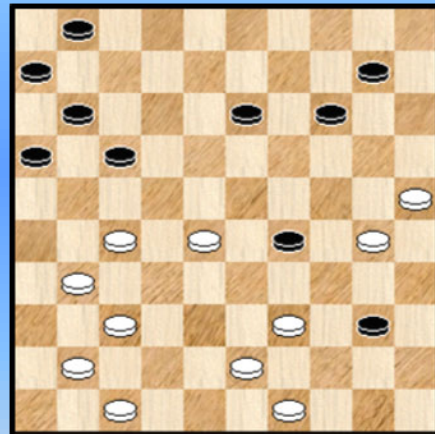
22 Denoel

Wit wint



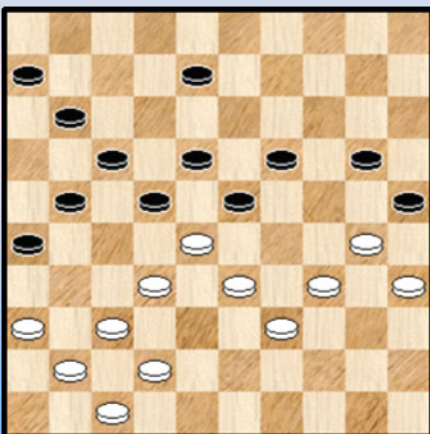
20 Gerritsen

Wit wint



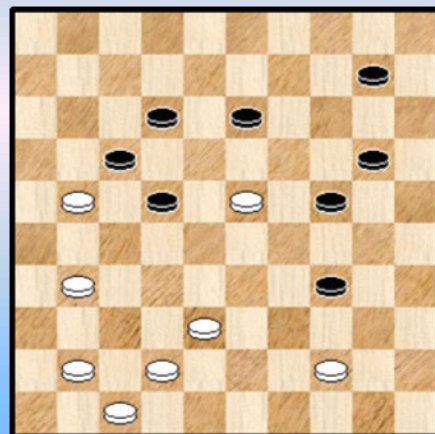
23 De Knegt

Wit wint



21 Metz

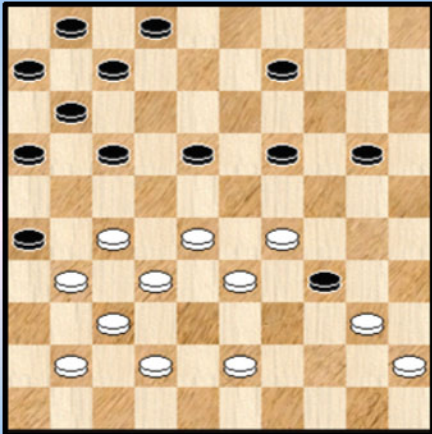
Wit wint



24 Jurg W.

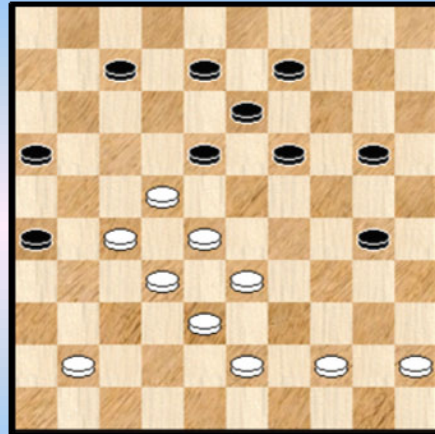


Wit wint



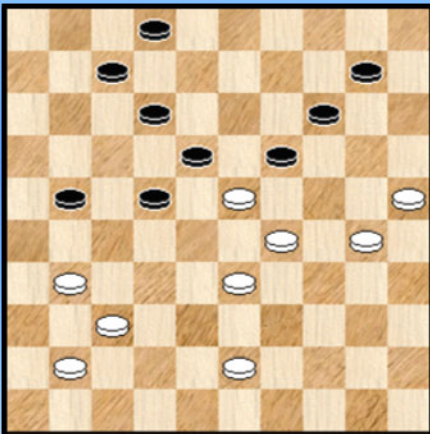
25 Kliphuis

Wit wint



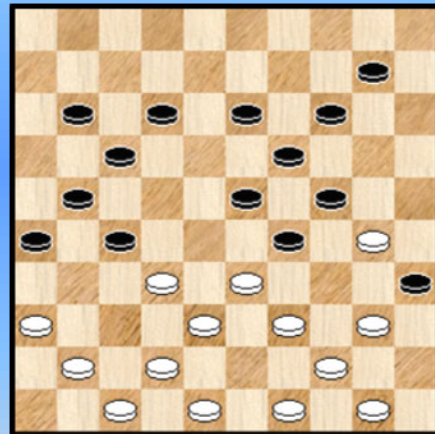
28 Winter

Wit wint



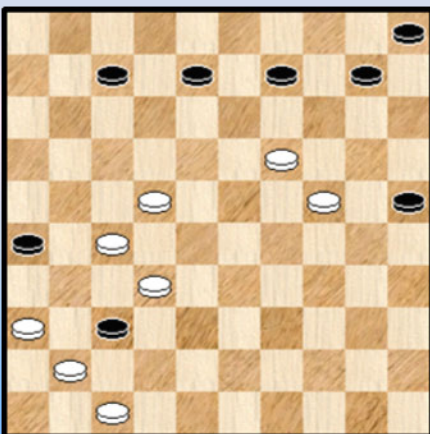
26 Gerritsen

Wit wint



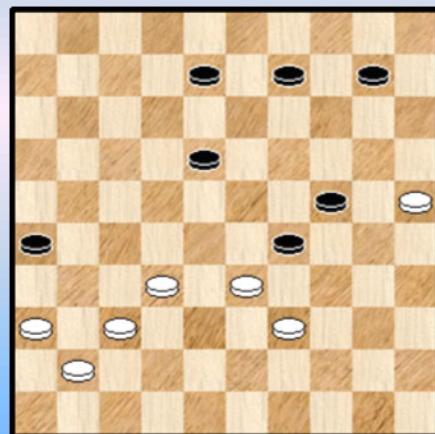
29 Van de Voort

Wit wint



27 Jurg W.

Wit wint



30 Monsma

## Kombinaties met 25x05 of 26x46 - Oplossingen Serie 12

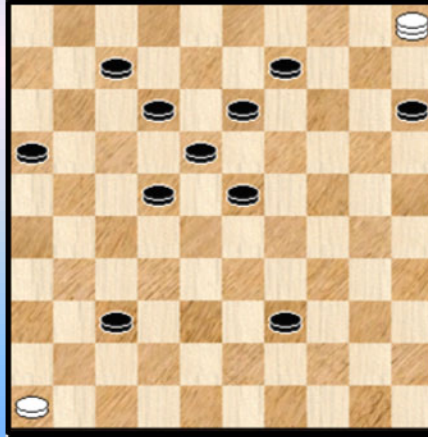
1.

01. 32-27 21x32 02. 39-33 28x50 03. 37x08 **26x46** 04. 08-02 35x44 05. 02x05 + Zie **Diagram 1A**

**Diagram 1A (eindstand)**



**Diagram 4A Wit molenwiek**



2.

01. 33-28 23x43 02. 42-38 43x32 03. 37x10 **26x46** 04. 10-05 +

3.

01. 36-31 **26x46** 02. 47-41

=> 02. ... 46x21 03. 18x27 21x20 04. 25x03 35x24 05. 15-10 05x14 06. 03x01 +

=> 02. ... 46x12 03. 27x18 12x20 04. 25x03 35x24 05. 15-10 05x14 06. 03x01 +

De splitsing bij zet 2 doet grappig aan.

4.

01. 29-24 ! 27x36 02. 33-29 19x30 03. 37-32 28x37 04. 47-41 36x47 05. 29-24 ! 47x35

06. 49-44 35x20 07. **25x05** 30x39 **Diagram 4A** 08. 05x14 +

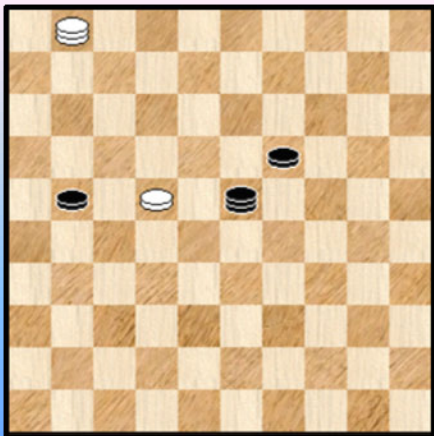
In diagram 4 heeft men een bijzondere manier van slaan : het zogenaamde **molenwieken** 😊

U begrijpt wel waar de naam vandaan komt.

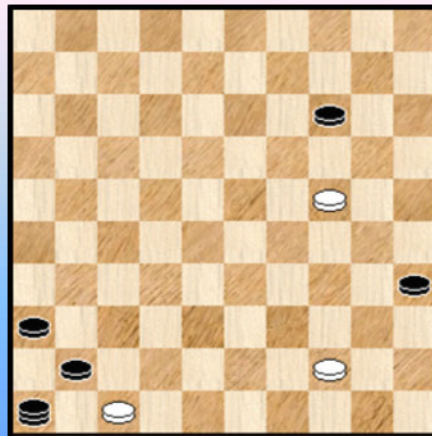
5.

01. 19-14 10x19 02. 43-38 34x32 03. 37x28 **26x46** 04. 30-25 46x23 05. 25x01 **Diagram 5A**

**Diagram 5A Zaz** 21-26 ! remise



**Diagram 7A (eindstand)**



In de eindstand dan de zwarte dam duidelijk niet weg en 05. 21-27 kan ook niet. Maar wat met 05 .21-26 ? ...

Juist, potremise. Daar helpt geen lievemoderen aan. Het moment ook om te vermelden dat de database "Compositions" (begrijpelijkerwijze) nog wat (en zelfs heel wat) onvolkomenheden bevat. Die zullen echter mettertijd verminderen.

Om aan het sample van 30 diagrammen te komen had ik een drietal "foute" standen.

**6.**

**01.** 47-41 35x44 **02.** 32-28 23x43 **03.** 37-31 **26x46** **04.** 33-28 46x40 **05.** 45x34 44x33  
**06.** 48x10 04x15 **07.** 25x03 +

Er komen twee brugschijven aan te pas.

**7.**

**01.** ... 21-26 ? **02.** 35-30 **26x46** **03.** 42-37 24x35 **04.** 22-18 12x23 **05.** 27-21 16x38  
**06.** 48-42 23x41 **07.** 42x24 met mat (**Diagram 7A**)

**8.**

**01.** ... 31-37 ? **02.** 29-23 19x28 **03.** 32x23 37x46 **04.** 30-25 46x14 **05.** 47-41 14x46  
**06.** **25x05** +

**9.**

**01.** 29-23 ! **26x46** **02.** 24-19 18x29 **03.** 15x33 14x23 **04.** 38-32 46x28 **05.** 33x02 +  
Een miniatuur met een leuk slagmechanisme

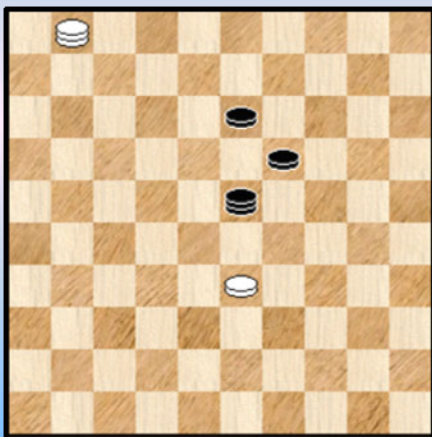
**10.**

**01.** 27-21 ! **26x46** **02.** 32-27 17x26 **03.** 43-39 46x23 **04.** 36-31 26x37 **05.** 27-21 16x27  
**06.** 35-30 24x44 **07.** 33x42 44x33 **08.** 38x16 en wit wint.

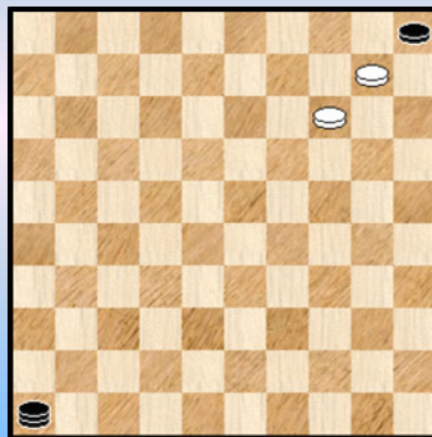
**11.**

**01.** 38-33 18x40 **02.** 47-41 23x32 **03.** 37x28 **26x46** **04.** 50-45 46x23 **05.** 45x01 **Diagram 11A**

**Diagram 11A Zaz**



**Diagram 17A (eindstand)**



De zwarte dam kan niet weg. Zwart kan nog wel sluiten met **05.** ... 13-18 **06.** 33-28 23x46  
**07.** 01x05 +

**12.**

**01.** 26-21 17x26 **02.** 34-30 23x32 **03.** 37x28 **26x46** **04.** 30-25 46x23 **05.** 25x01 +

13.

01. 30-24 29x20 02. 39-34 40x29 03. 32-27 21x32 04. 37x19 **26x46** 05. 43-39 14x23  
06. **25x05** 23-28 07. 05x32 46x44 08. 50x39 +  
Er komt een 25x05 én een 26+x46 aan te pas.

14.

01. ... 11-17 ? 02. 33-29 17x28 03. 38-33 23x34 04. 33x13 19x08 05. 39x19 14x23  
06. **25x05** +

15.

01. 42-38 31x42 02. 39-34 40x29 03. 33x31 **26x46** 04. 47-41 46x43 05. 49x47 +  
Mooi miniatuurwerk van Monsma.

16.

01. 37-31 **26x46** 02. 35-30 46x19 03. 47-41 19x46 04. 33-28 46x49 05. 38-32 49x20  
06. 32x03 25x34 07. 03x05 +  
Nee, de ontleding bevat geen Turks Tempo 😊

17.

01. 33-29 23x43 02. 32x23 18x20 03. 42-38 43x32 04. 37x10 26x46 05. 25x14 +  
We beelden de eindstand toch naar even af : **Diagram 17A**.

18.

01. 43-38 17x26 02. 39-33 28x39 03. 34x43 25x34 04. 43-39 34x32 05. 37x10 **26x46**  
06. 10-05 +

19.

01. 35-30 36x38 02. 20-14 19x10 03. 22-18 12x23 04. 30-24 29x20 05. **25x05** **Diagram 19A**  
Een stand die iedereen aanspreekt 05. ... 23-29 of ? 06. 05-14 ! 09x20 07. 15x42 +

Diagram 19A Zaz

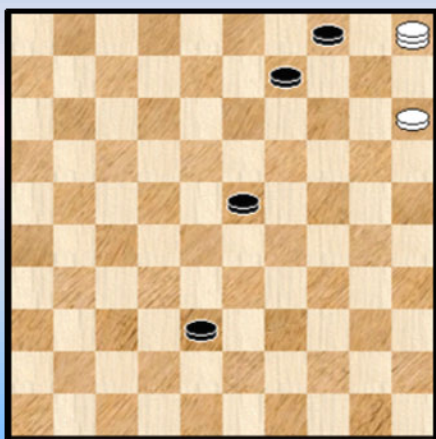
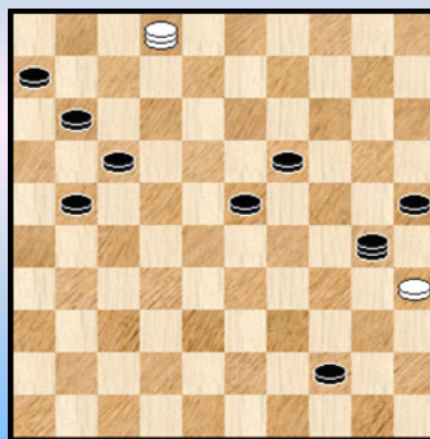


Diagram 21A 02x12 !!



20.

01. 35-30 29x49 02. 30-25 49x21 03. **25x05** 21-49 04. 31-27 49x21 05. 23-18 12x23  
06. 05x11 16x07 07. 26x17 +

21.

01. 37-31 26x46 02. 47-41 46x48 03. 30-24 20x27 04. 36-31 22x44 05. 31x02 48x30

Zie **diagram 21A**. Jawel, een Turkse combinatie dus !

06. 02x12 !! 17x08 07. 35x02 +

Het slaan naar 12 is overigens de enige niet- verliezende zet.

22.

01. 35-30 24x35 02. 25-20 15x24 03. 34-29 23x32 04. 50-45 ! 28x50 05. 37x08 26x46

06. 08-03 35x44 07. 03x05 + De eindstand krijgt een plaatje : **Diagram 22A**

Diagram 22A eindstand

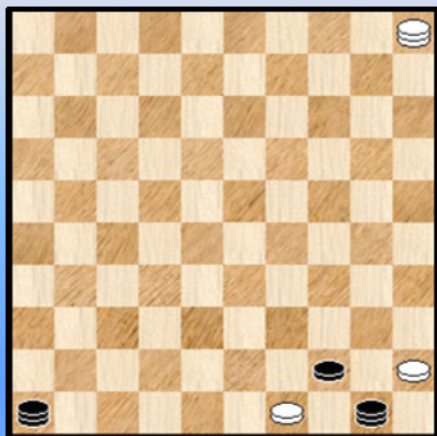
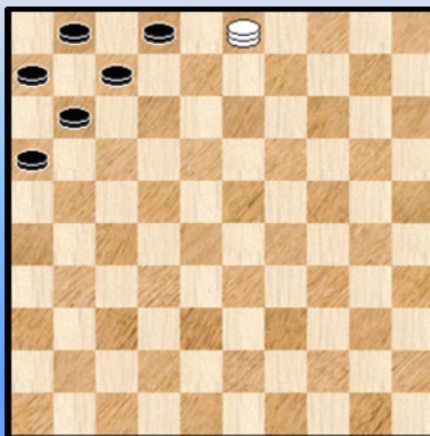


Diagram 25A eindstand



23.

01. 30-24 29x20 02. 28-22 17x28 03. 39-33 28x48 04. 49-44 40x49 05. 41-36 49x21

06. 31-26 48x31 07. 26x17 11x22 08. 36x09 14x03 09. 25x05 +

Een Manoury - combinatie met 2 zwarte dammen.

24.

01. 42-37 17x26 02. 44-39 34x32 03. 37x30 26x46 04. 30-25 46x14 05. 47-41 14x46

06. 25x05 + Het lange lijn motief.

25

01. 43-39 ! 34x43

Op 01. ... 34x23 02. 28-22 17x28 03. 33x15 09-14 +

02. 28-23 19x39 03. 29-23

=> De Napoleon 03. 40-34 ? 39x30 04. 29-23 18x29 05. 27-22 17x28 06. 32x03 43-49 zal verliezen.

03. ... 18x29 04. 27-22 17x28 05. 32x34 39x30 06. 42-38 43x32 07. 37x28 26x46

08. 40-34 46x40 09. 45x03 +

We geven de eindstand een plaatje in de vorm van **Diagram 25A**.

Een verrassende beginzet, en een mooi eindplaatje. Bovendien blijft de juiste winstslag lang verborgen. Een uitstekend werkstuk.

26.

01. 41-36 19x48 02. 29-23 18x29 03. 30-24 29x20 04. 31-26 48x31 05. 26x08 02x13

06. 36x09 14x03 07. 25x05 +

Een Manoury - slag waarbij - terwijl de zwarte dam geduldig wacht ☺ - de derde (en niet de tweede

schijf) wordt aangevuld. En die bovendien de eindslag 25x05 mogelijk maakt. Er mankeert nog een scherp eindspelletje ☺.

### 27.

**01.** 36-31 37x17 **02.** 27-22 **26x46** **03.** 22x15 46x14 **04.** 24-20

We geven nog het kleine eindspelletje mee : **04.** ... 14-03 **05.** 20-14 03x20 **06.** 15x24 05-10  
**07.** 47-42 10-15 **08.** 42-38 15-20 **09.** 24x15 25-30 **10.** 15-10 30-34 **11.** 10-04 34-40  
**12.** 04-22 40-45 **13.** 22-50 +

### 28.

**01.** 27-21 ! 16x27 **02.** 22x31 **26x46** **03.** 32-27 46x23 **04.** 27-22 18x27 **05.** 38-32 27x40  
**06.** 45x01 + De motiefstand van **diagram 11A** staat opnieuw op het bord.

### 29.

**01.** 40-34 29x40 **02.** 49-43 40x49 **03.** 50-44 49x40 **04.** 39-34 40x29 **05.** 32-28 23x32  
**06.** 36-31 **26x46** **07.** 47-41 46x37 **08.** 42x22 17x39 **09.** 38x20 24x15 **10.** 43x05 35x24  
**11.** 05-23 +

Er komt heel wat voorbereidend werk bij kijken. Daarna volgt de massale opruiming.

### 30.

**01.** 37-31 **26x46** (gedwongen) **02.** 39-34 46x30 **03.** **25x05** +

Een korte maar leuke ontleding. We moeten er nog aan toevoegen dat de obligate 26x46 wel degelijk voorkomt maar het tweede voorkomen van 25x05 telt in strikte zin niet mee ! Er worden immers 6 stukken geslagen.

- - - - - o - O - o - - - - -

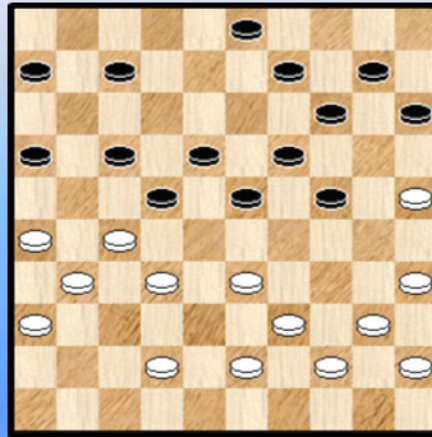
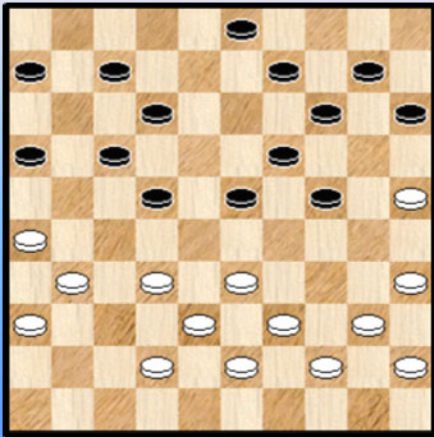
(PDF 21/22 - Epiloog)

Bij de intro gingen we al eens langs in Heerhugowaard zelf, maar net als in PC Blues deeltje 20 breien we ook een staartje aan het 25x05 - intermezzo. We gaan eens kijken in het recent gehouden WK 2013 te UFA waar Georgiev nummer 8 kwam ophalen. Zijn achtste wereldtitel wel te verstaan.

Hoe zat het met de 25x05 - combinaties in dit overigens fraaie WK - toernooi ?

In de **voorrondes** hadden we één enkel fragment.

**Dia 1 Wit forceert de weg naar dam Dia 1A Kan zwart zich nog redden ?**



In **diagram 1** voert wit de forcing - trom :

**28.** 32-27 ! 12-18 ja, wat anders ? **29.** 38-32 ! Zie **diagram 1A**

Zwart staat behoorlijk moeilijk :

=> 29. ... 07-12 ? 30. 35-30 24x35 31. 33-29 23x34 32. 39x30 35x24 33. 32-28 22x33

34. 27-21 16x27 35. 31x04 +

=> op 29. ... 03-08 of 29. ... 09-13 volgt dezelfde combinatie

=> 29. ... 23-29 ? 30. 43-38 en zwart kan de dubbele dreiging 27-21 ! of 35-30 ! niet pareren.

Staat zwart dan verloren ? Wel hij beschikt nog over een ultiem middel ...

**29.** ... 14-20 ! **30.** 25x05 23-29 **31.** 05x01 29x49 Bij het slaan naar 47 wint wit makkelijk.

**32.** 27x18 49x13

De ontstane stand valt niet in een twee drie te duiden. Met 2 plusschijven heeft wit in elk geval een uitstekende uitgangspositie. Het blijft onduidelijk of zwart een positief remiseplan kan naar voor brengen.

We stoppen het 25x05 - partijverhaal hier met de melding dat in de partij wit won.

Tot daar de voorrondes. En wat met de Finale (en de B - Finale) ? Wel hier viel niks te rapen. Althans voor de effectief uitgevoerde slagen. Al moet ik er nog aan toevoegen dat op het moment van schrijven van deze pagina er nog wat partijen ontbraken van de laatste ronde.

Zoals we uit het BK 2013 wel weten kan de combinatie 25x05 wel degelijk een (belangrijke) rol spelen zonder dat het effectief tot die slag komt. Maar daarvoor moeten de partijen goed onderzocht worden. En dat is er deze keer niet bij.

- - - - o - O - o - - - -

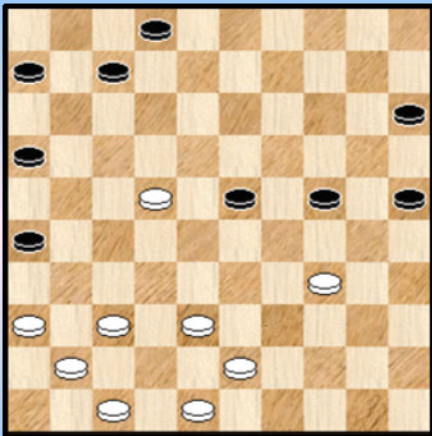
Interludium 4 - Gent





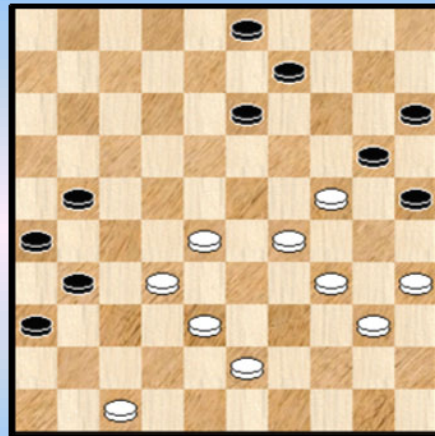


"25x05" Serie 13 38-32 ?



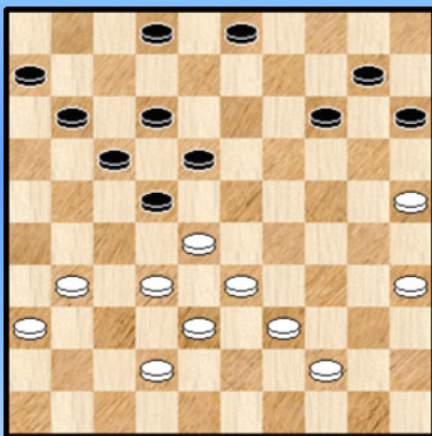
1

28-23 ?



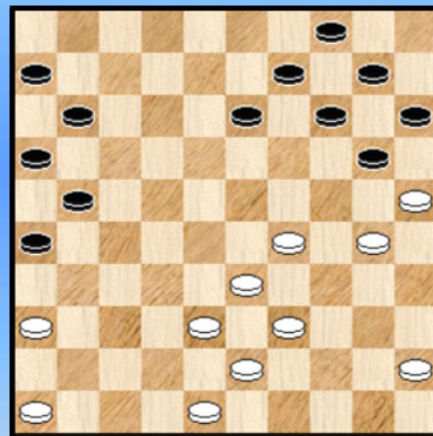
4

Zwart combineert. Terecht ?



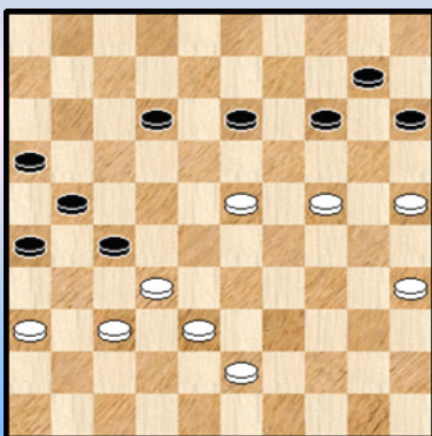
2

13-19 ?



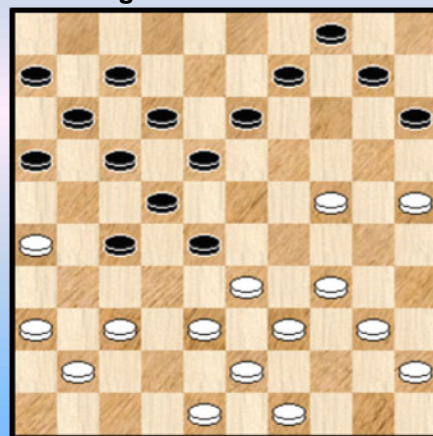
5

13-18 ?



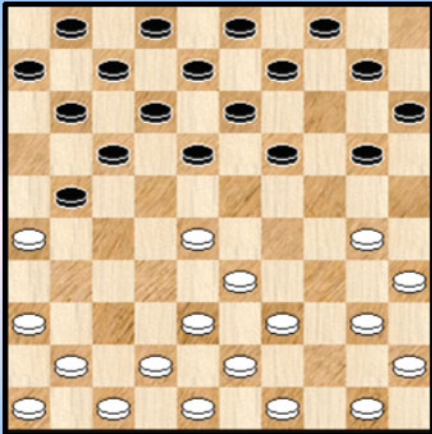
3

Mag wit combineren ?



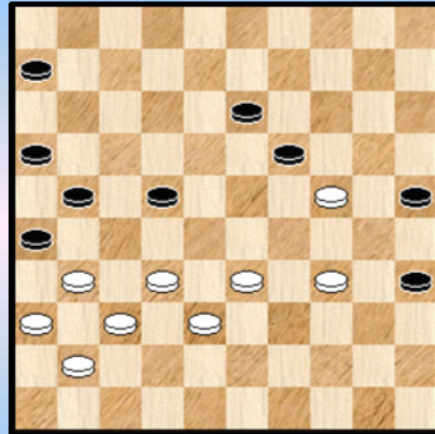
6

18-22 ?



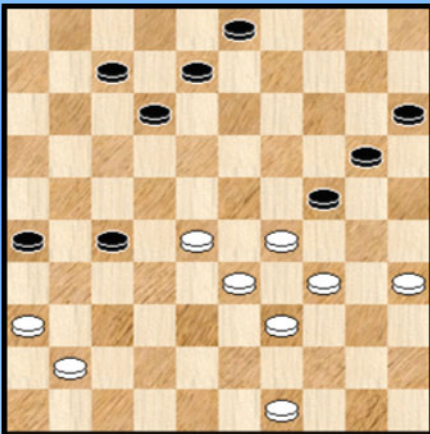
7

32-27 ?



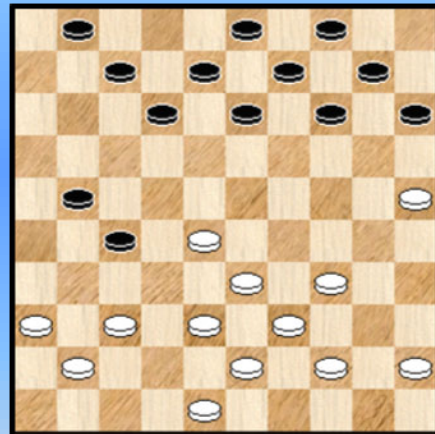
10

28-23 ?



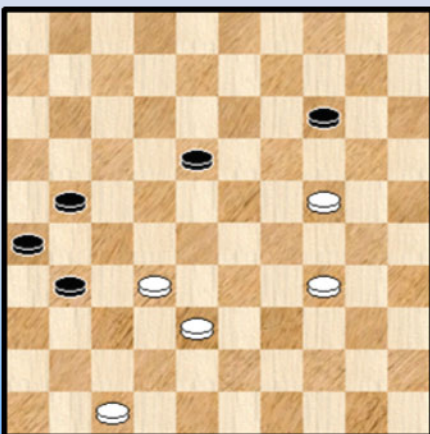
8

37-31 ?



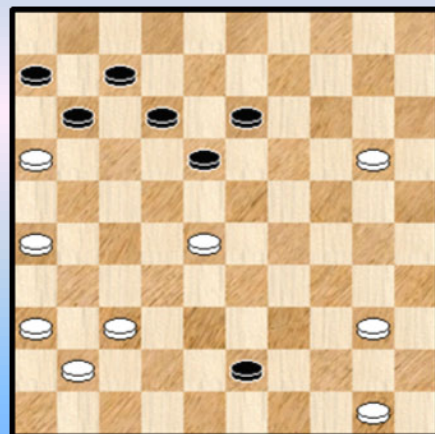
11

Zwart combineert



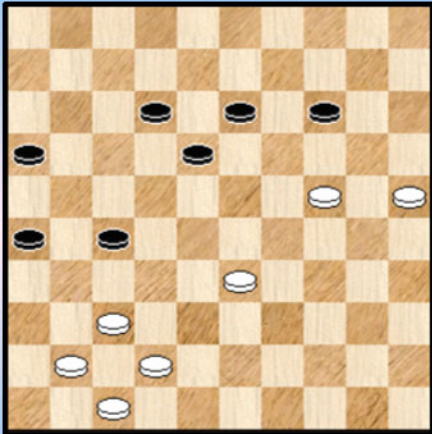
9

Wit wint



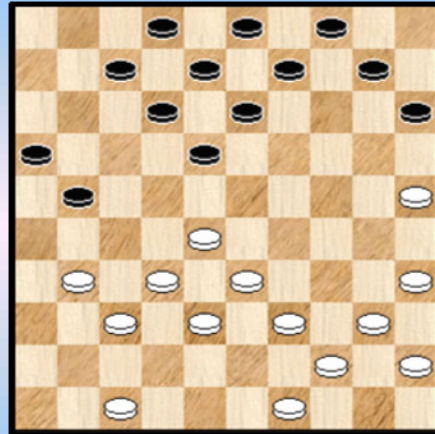
12

33-28 ?



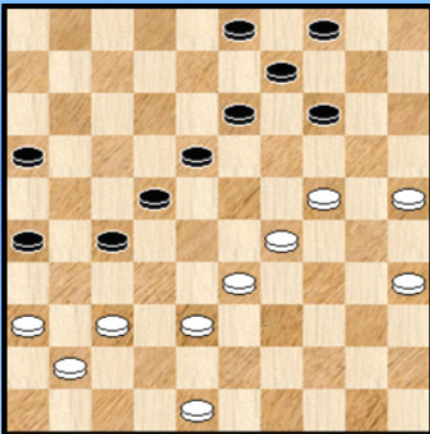
13

21-27 ?



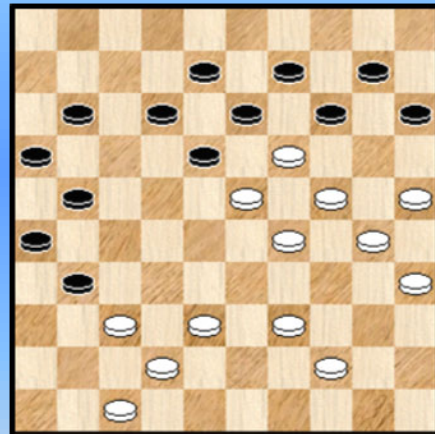
16

37-32 ?



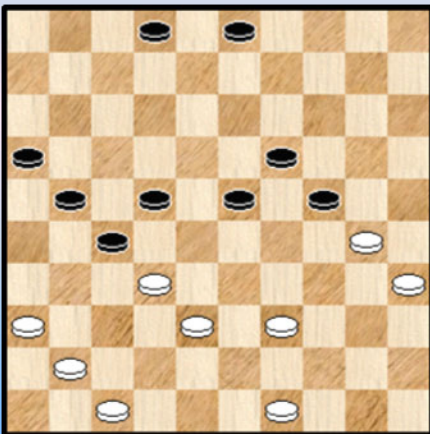
14

Wit let de vinger op de wonde



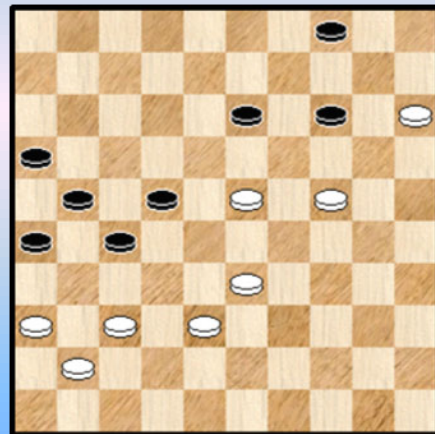
17

39-33 ?



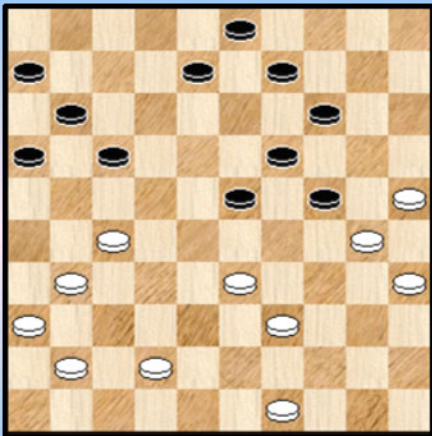
15

23-18 ?



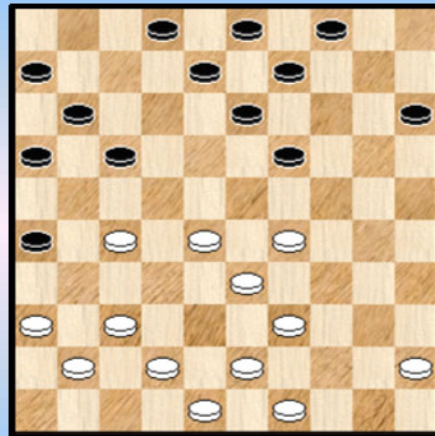
18

Wint zwart ?



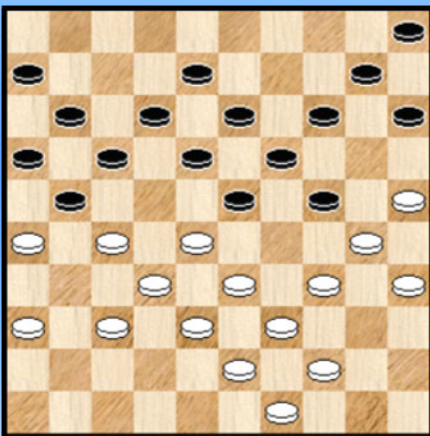
19

08-12 ?



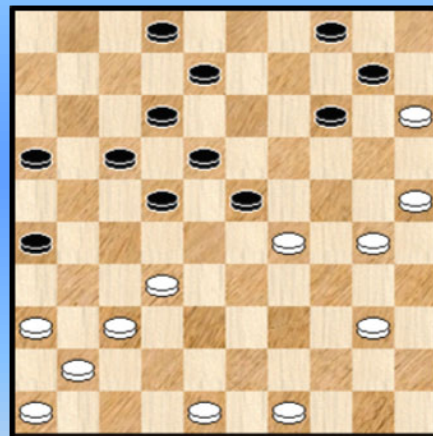
22

36-31 ?



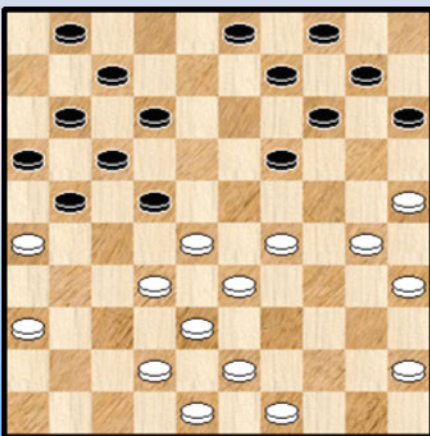
20

40-34 ?



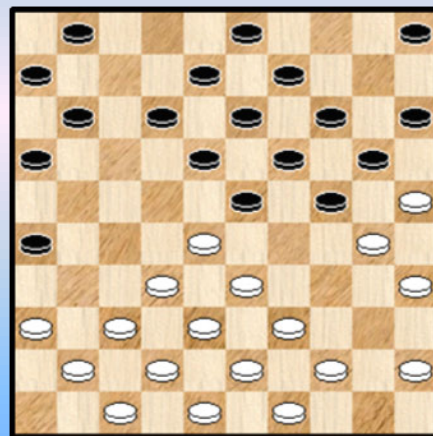
23

21-27 ?



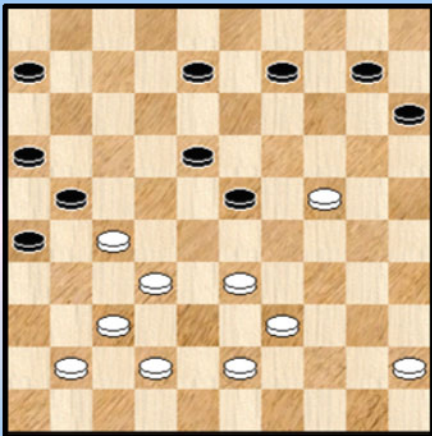
21

16-21 ?



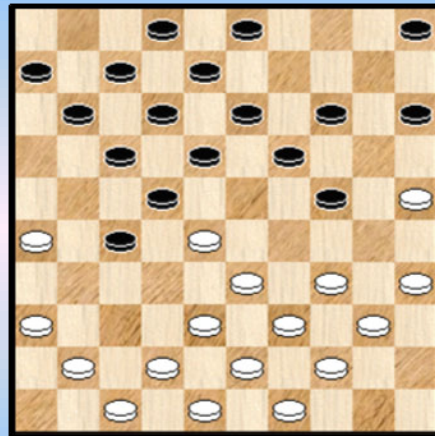
24

08-12 ?



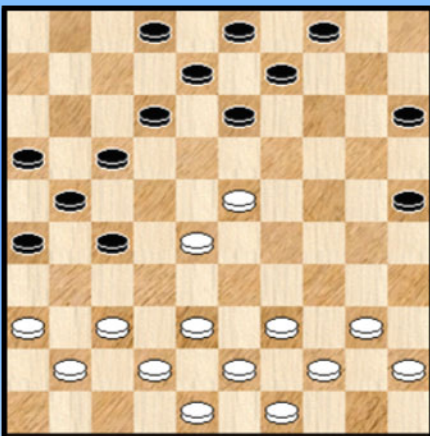
25

11-16 ?



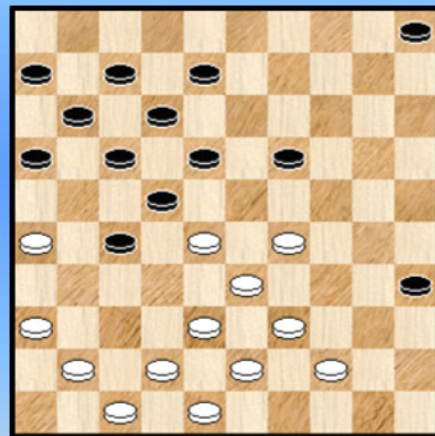
28

Kan 37-32 wel ?



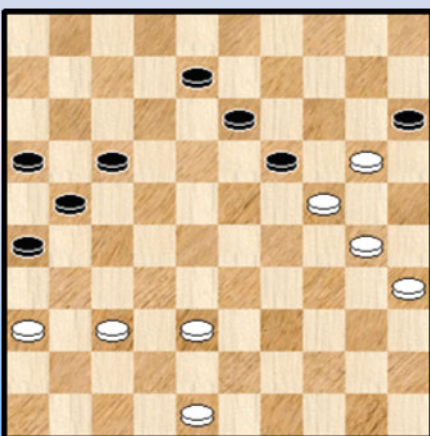
26

08-13 ?



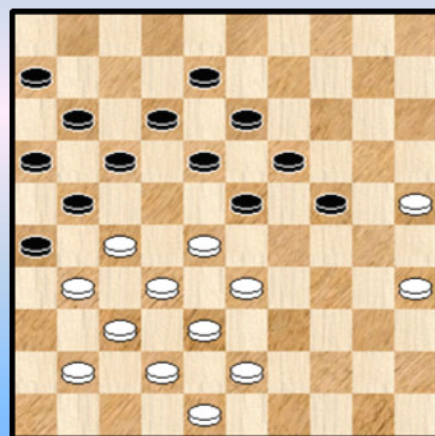
29

21-27 ?



27

Wint zwart ?



30

## Kombinaties met 25x05 of 26x46 - Oplossingen Serie 13

### 1. Martens - Stokkel

37. 38-32 ?

Wit moest natuurlijk een remedie vinden tegen de dreiging 24-29.

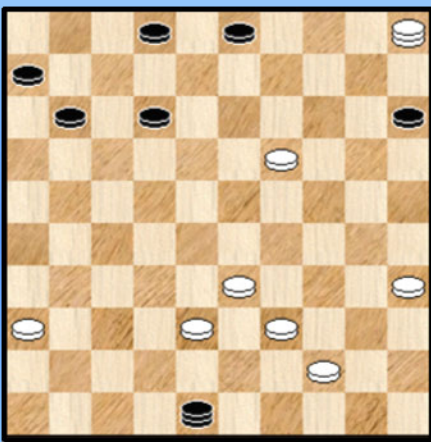
Na 37. 37-32 ! 24-29 38. 32-28 29x40 39. 28x19 kan hij hoop blijven koesteren. Na de partijzet niet meer.

37. ... 24-29 38. 32-28 23x32 ! 39. 34x23 16-21 40. 37x28 21-27 41. 22x31 **26x46** en zwart won na nog enkele zetten. Een DUD - standje.

### 2. Teer - Fiol

We geven eerst het antwoord op de vraag : on (terecht).

#### Diagram 2A Waz



31. ... 14-20 ? 32. **25x05** 18-23 33. 28x19 22-27  
34. 32x21 17x48 Zie **diagram 2A**

Allicht heeft zwart enige tijd op deze stand zitten zien , wel te verstaan bij zet 31 ☺. Het lijkt er inderdaad op dat de twee witte schijven op 19 en 39 verloren gaan, maar :

35. 33-29 ! 48x14 36. 05x16 06-11 37. 16x07 02x11 en wit won verder.

### 3. Smeenk - Wijn

45. ... 13-18 ?

Beter : 45. ... 12-17 46. 43-39 13-18 47. 23x12 17x08 48. 39-34 08-12

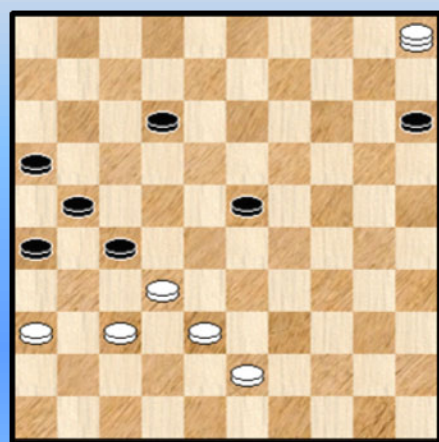
=> 49. 35-30 12-17 50. 34-29 17-22 51. 29-23 22-28 =

=> 49. 34-29 12-18 50. 35-30 18-22 51. 29-23 22-28 =

46. 24-19 ?

Na 46. 23-19 ! 14x23 47. 38-33 27x20 48. **25x05** 23-29 49. 05-28 ! ziet het er niet goed uit voor zwart.

#### Diagram 3A Waz



46. ... 18x29 47. 35-30 14x23 48. 30-24 29x20 49. **25x05**  
**Diagram 3A**

De stand bevat een onaangename verrassing voor wit.

49. ... 12-18 50. 05x28 26-31 ! 51. 37x17 18-22  
52. 32x21 22x42 1-1

Een DUD - standje dat echter niet het verhoopte resultaat brengt.

#### 4. Van Tilborg - Haszing

43. 28-23 ?

Het is zeer de vraag of wit zich nog wel kan redden in de diagramstand, bijvoorbeeld :

43. 43-39 09-14 44. 28-23 13-18 45. 23x12 14-19 46. 24x13

=> Niet 46. ... 31-37 ? 47. 32x41 03-09 48. 13x04 21-27 49. 04x31 **26x46** en wit heeft wellicht uitzicht op winst

=> 46. ... 21-27 47. 32x21 26x19 48. 38-32 19-24 ! +

43. ... 31-37 ! 44. 32x41 13-19 45. 24x04 21-27 46. 04x31 **26x46** 47. 23-18 met een gewonnen stand voor zwart.

#### 5. Koopman T. - Luteijn

29. ... 13-18 ?

Zwart heeft een schijf voor maar is hier even niet bij de les. Nodig was : 29. ... 13-19

30. 36-31 26x37 31. 38-32 37x28 32. 33x13 09x18 33. 30-24 21-27

Ook 33. ... 18-23 34. 29x18 20x29 35. 18-13 geeft alleen maar remise.

34. ... 14x34 35. **25x05** 18-23 36. 05x21 16x27 37. 39x30 =

#### 6. Elgersma - Harmsma

Het partijvervolg : 27. 36-31 27x47 28. 38-32 47x20 29. **25x05** 28-33 30. 39x28 22x33

We gaan op de resterende stand - waar mistasten mogelijk is - niet verder in. De stand mag als gelijkwaardig worden beschouwd. In de partij won overigens zwart.

Wit kan ook anders combineren : 27. 38-32 27x20

=> 28. 25x05 15-20 29. 05x32 22-27 30. 32x21 16x27 =

=> 28. 25x03 28-32 29. 37x28 22x35 en wit heeft het moeilijk, bijvoorbeeld 30. 36-31 18-23

31. 31-27 13-18 32. 27-21 16x27 met voordeel voor zwart al blijft remise in het zwarte bereik.

Teruggrijpend naar de opgave : de combinatie(s) mogen dus wel maar leveren niet echt iets op. In de diagramstand had wit echter een betere zet : 31. 37-31 ! Daarmee brengt houdt de dreiging wit de dreiging 38-32. Door het ontbreken van een schijf op veld 8 en de uitstekende opstelling van de witte rechterbord - schijven komt zwart in een vrijwel verloren positie terecht !

#### 7. Scholten - Bastiaannet

Spelen met open velden is toch altijd iets gevaarvoller dan zonder. Dat zal ook eindspelkomponist Johan Bastiaannet beamen 😊 .

08. ... 18-22 ?

We zijn nog in de vroege opening ...

09. 28-23 ! 19x28 10. 39-34 28x39 11. 30-25 39x30 12. **25x05** 12-18 13. 35x24 11-16

14. 41-37 06-11 15. 37-31 04-10 16. 05x12 07x18 +1 voor wit.

#### 8. Morsink - Verhagen

Wit wil druk zetten, maar ziet een kleine combinatie over het hoofd :

39. 28-23 ? 12-18 ! 40. 23x01 08-12 41. 01x31 **26x46** +

#### 9. Linssen - Verhagen

54. ... 31-37 55. 32x41 14-19 56. 24x22 21-27 57. 22x31 **26x46** 58. 34-30 46-37 1-1



### 10. Geurts - Scholma

41. 32-27 ? 19x28 42. 27x09 28-32 43. 37x28 **26x46** 44. 28-22 35-40 en het mag duidelijk zijn dat tegen de zwarte overmacht niks te beginnen valt.

Kon wit beter reageren in de diagramstand ?

41. 31-27 ! 19x28 42. 27x09 26-31 43. 37x17 28x46 44. 17-12 =

### 11. De Ruiter - Hofman

25. 37-31 ? 14-20 ! 26. **25x05** 13-19 27. 05x23 08-13 ! 28. 31x22 13-18 29. 22x13 09x49 +

Een hele mooie. De onmiddellijke tegenactie met 14-20 doet het goed en natuurlijk ook de zet 27. ... 08-13 die de weg vrijmaakt voor schijf 13 bij de volgende zet. Nog anders gezegd : we hebben hier te maken met een DUD - standje ! Deze keer dus niet met de schijf 16 (35) zoals meestal het geval is bij de 25x05 standen maar met schijf 8, dus een **DUD 8** !

### 12. Drost - Martens

In de 25x05 standen komen we een grote variatie van standen tegen. Volgend fragment bevestigt dit, al moeten we het eerder atypisch noemen. Zwart zal er niet echt in slagen om dam te nemen ...

44. 20-15 12-17

=> 44. ... 43-49 ? 45. 36-31 49x35 46. 50-44 35x49 47. 31-27 49x21 48. 26x19 +

45. 15-10 07-12

=> 45. ... 17-22 46. 28x17 11x22 47. 50-44 +

46. 16x07 12x01 47. 40-35 13-19 48. 50-44 19-24 49. 26-21 ! 17x26 50. 37-31 **26x46**

51. 10-05 46x23 52. 05x49 18-22 53. 49-38 **2-0**

### 13. De Hong - Versloot

44. 33-28 ? 27-32 45. 28-22 18x27 46. 37x28 13-19 47. 24x13 12-18 48. 13x31 **26x46** ?

=> 48. ... 26x48 wint zonder problemen

49. 28-22 46-23 50. 47-41 23x46 51. 22-18 1-1 Er kan inderdaad (bijvoorbeeld) volgen :

51. ... 46-19 52. 18-12 19-02 53. 42-38 16-21 54. 38-32 21-26 55. 32-27 =

### 14. Keizer - Houweling

In de diagramstand is niet aan te raden : 37. 38-32 ? 27x38 38. 33x42 22-28 ! 39. 42-38 28-33 40. 37-32 33x42 41. 48x37 18-23 42. 29x18 13x22 met gewonnen stand voor zwart.

Maar in de partij ging het ook mis :

37. 37-32 ? 18-23 !

=> 38. 29x18 22-28 39. 33x31 **26x46** +

=> 38. 32x21 16x27 39. 29x18 22-28 40. 33x31 **26x46** 41. 36-31 13x22 42. 38-32 46x30

43. 25x34 en zwart won na nog een aantal zetten.

### 15. Van Westerloo - Dollekamp

In de diagramstand staat wit reeds erg lastig , misschien zelfs vrijwel verloren.

Hoe dan ook kan hij serieus **tegenspartelen** met 41. 41-37 22-28 42. 39-34 02-07 43. 30-25 21-26 44. 32x21 16x27 45. 49-43

In de partij ging het aldus :

41. 39-33 ? 21-26 ! 42. 32x21 16x27 met een dubbele dreiging. Enerzijds kan er 22-28 ! komen en daarnaast ook de winnende schijfwinst door 23-28.

43. 30-25 ? 22-28 44. 33x31 **26x46** 45.47-41 46x43 46. 49x38 en wit gaf twee zetten later op.

### 16. Werner - Van der Laan

Zwart stond al een schijf achter en de tekstzet moet hem dan ook niet al te zwaar worden aangerekend :

23. ... 21-27 ? 24. 32x21 ! 16x36 25. 47-41 36x47 26. 28-23 18x29 27. 33x24 47x20 28. **25x05** +

### 17. Van der Stoep - Verhoef

Eigenlijk had boven het diagram als opgave moeten staan : Wit legt de zwakte bloot in de zwarte stelling. Maar dat valt nogal lang uit...

37. 37-32 ! Dreigt met 42-38 en 29x38

37. ... 31-36 ? X wil op die manier de dreiging pareren

38. 47-41 ! 36x47 39. 42-37 47x33 40. 29x38 18x20 41. 39-33 14x23 42. **25x05** +

X Beter was 37. ... 21-27 38. 32x21 16x27 39. 42-37 31x33 40. 29x38 18x20 41. 39-34 14x23

=> Niet 42. **25x05** 11-16 43. 05x21 16x27 + voor zwart

=> 42. 25x03 en het wordt moeilijk voor zwart. Hij kan echter nog verder strijden.

### 18. Bremmer - Van Hal

48. 23-18 ? X 27-31 ?

=> Winnend was : 48. ... 13-19 49. 24x13 27-31 50. 36x27 21x43 51. 18x27 43-48

52. 37-32 48-30 +

49. 18x20 31x42 50. 38x47 22-28 51. 33x22 21-27 52. 22x31 **26x46** 53. 36-31 16-21 1-1

Het loont de moeite het "korrekte" verloop vanuit de diagramstand mee te geven :

48. 33-29 22-28 49. 23x32 14-19 50. 24-20 04-10 ! 51. 15x04 19-24 52. 04x31 24x42

53. 37x48 **26x46** 54. 32-27 21x32 55. 20-14 =

### 19. Ladage - Simons

Wit staat moeilijk, dat is duidelijk. Toch kan zwart niks bewijzen. De meeste kansen kan zwart creëren door 34. ... 17-21 !

We gaan naar het partijverloop :

34. ... 23-29 35. 42-38

=> 35. 33-28 ? 17-21 36. 27-22 14-20 37. 25x34 21-26 38. 30x19 **26x46** +

35. ... 17-21 36. 27-22 14-20

=> Natuurlijk niet 36. ... 21-27 ? 37. 41-37 27x18 38. 38-32 29x27 39. 31x02 +

37. 25x34 21-26 38. 30x19 26x46 39. 35-30 46x10 40. 33-28 10x43 41. 49x38 =

### 20. Boom - Van der Wal

We hebben de stand zo ver mogelijk **teruggespoeld**.

27. 36-31 ?

Nodig was 27. 37-31 maar ook hierna heeft zwart de beste kansen.

Mogelijk geeft wit de zet gespeeld omdat hij in de "verre toekomst" van de partij kans ziet om via het "zwakke veld" 14 (nog niet op dit ogenblik, de zwakte moet nog gekreëerd worden !) alsnog remise te bereiken. Het navragen waard bij de witspeler.

27. ... 15-20 28. 44-40 10-15 29. 49-44 05-10 30. 34-29 23x45 31. 27-22 18x36

32. 44-40 45x34 Zie **diagram 20A**.

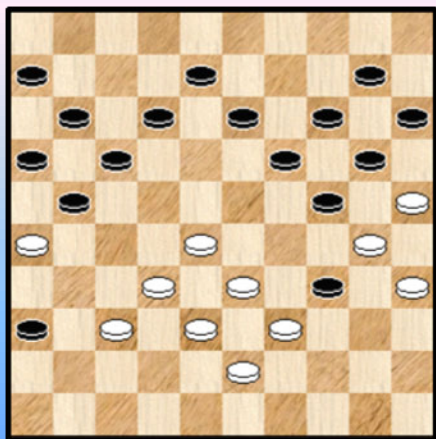
Een mooie stand mét brugschijf. Wit staat al 5 schijven achter, maar genood want hij kan verder ...

33. 28-23 19x28 34. 33x22 17x28 35. 26x17 12x21 36. 30x19 14x23  
 => 36. ... 13x24 37. 39x19 14x23 38. 25x05 =

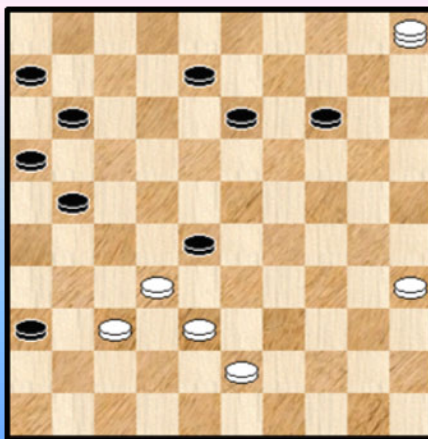
37. 25x05 15-20 38. 39x30 20-24 39. 30x19 23x14 **Diagram 20B** Wit heeft slagkeuze , maar de witte dam laat hoe dan ook het leven.

40. 32x23 21-26 41. 05x19 13x24 0-2

**Diagram 20A Waz**



**Diagram 20B Waz**



### 21. Biekram - Vrijland

23. ... 21-27 ? 24. 32x21 16x27

Nu beschikt wit plots over een krachtzet. 25. 29-23 dreigt met 25-20 +

25. ... 15-20 26. 33-29 ! 22x24 27. 38-33 !

Inderdaad absoluut nodig, bijvoorbeeld : 27. 42-37 ? 19x28 28. 30x19 14x23 29. 25x05 04-10 +

27. ... 19x39 28. 30x19 14x23 29. 25x05 en wit won

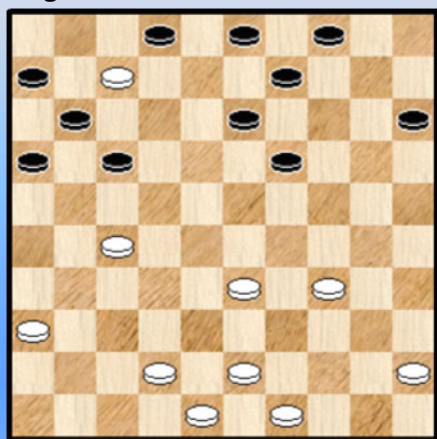
Een mooie winst.

### 22. Jerabek - Kaderabek

26. ... 08-12 ? 27. 37-31 26x46 28. 39-34 46x23 29. 29x07

Een eenvoudige stand die we eerst niet zouden opnemen maar bij het komende stukje damvangst (waar we overigens niet diep op ingaan) gebeurt er een fout die nog al eens voorkomt en die wilden we voor het daglicht brengen.

**Diagram 22A Waz**



29. ... 19-24

30. 34-30 ? Uiteindelijk kiep de partij remise.

Veel beter : 30. 33-29 24x33 31. 07-01

=> 31. ... 13-19 32. 49-44

=> 31. ... 17-21 32. 01-23 21x32 33. 23x41 09-14

34. 41x05 04-10 35. 05x50 11-17 36. 50x11 06x17 +1

Nu het waarom van de zet 33. 33-29 : daardoor blijft de zwarte schijf midden het bord en heeft zwart het veel moeilijker om de witte dan af te nemen.

### 23. Kawczynski - Jerabek

34. 40-34 ? ( 34. 29-24 of 34. 40-35 kunnen wel) 14-20 ! 35. 25x05 08-13 36. 05x28 22x35  
Geen sprake van materiaalwinst maar zwart verkrijgt wel een goede positie.

37. 32-28 nodig want er dreigde het dodende 17-22

37. ... 13-19 ?

We stoppen het partijverhaal hier - wit won overigens zelfs nog ! - maar zwart liet hier een mooie kans op winst liggen :

37. ... 18-22 38. 28-23 13-18 39. 23-19 18-23 40. 19x28 22x33 41. 49-44 12-18 en het valt moeilijk te zien hoe wit aan verlies kan ontsnappen.

### 24. Bollebakker - Jerabek

15. ... 16-21 ? 16. 37-31 26x46 17. 47-41 46x37 18. 32x41 23x32 19. 38x07 +

Een 26x46 - slag in combinatie met een hielslag.

### 25. Mogilianski - Korchov

37. ... 08-12 ?

Zwart liet wellicht na om 23-29 te spelen omdat er een combinatie volgt. Echter met remise als resultaat :

37. ... 23-29 38. 42-38 29x20

=> 39. 37-31 26x46 40. 32-28 21x23 41. 38-32 46x28 42. 33x04 =

=> 39. 32-28 21x23 40. 37-31 26x46 41. 38-32 46x28 42. 33x04 =

Met dezelfde eindstand trouwens in beide varianten.

38. 42-38 ! 09-14

Op 38. ... 23-29 39. 41-36 29x20 40. 37-31 26x28 41. 33x04 21x32 42. 38x27 +

39. 37-31 26x46 40. 24-19 46x28 41. 33x13 21x32 42. 19x37

Het aantal schijven is weliswaar gelijk gebleven, naar wit speelt duidelijk een gewonnen partij. Wit won ook later.

### 26. Bezverchenko - Rats

22. 37-32 ? 12-18 ! 23. 23x12 02-07 24. 12x01 08-12 25. 01x31 26x46

In de overblijvende stand kan wit wellicht standhouden. We geven het vervolg nog tot aan de damvangst, zonder commentaar.

26. 42-37 13-18 27. 40-34 18-22 28. 38-33 09-13 29. 34-29 25-30 30. 44-40 30-35

31. 28-23 35x44 32. 39x50 13-18 33. 23x12 17x08 34. 37-31 46x34 35. 43-39 34x43

36. 49x38 =

### 27. Mogilianski - Ermakov

45. ... 21-27 ?

Het fragment komt eigenlijk aan het einde van een forcing van de witte kleur. Met 17-22 blijven er analytische remise - mogelijkheden schuilen in de stelling.

46. 38-32 27x38 47. 20-14 19x10 48. 48-42 38x47 49. 30-25 47x20 50. 25x05 17-21

51. 05-23 15-20 52. 36-31 2-0

## 28. Mariko - Emolo

19. ... 11-16 ?

Zwart moet oppassen voor combinaties. Zo zijn 18-23 en 03-09 verboden. 15-20 oogt bepaald niet mooi. Verrassend komt , ondanks de combinatie 05-10 wek in aanmerking. We geven geen varianten.

20. 26-21 17x26 21. 28x17 12x21 22. 38-32 27x29 23. 34x01

We hebben natuurlijk nog geen 25x05 of 26x46 gehad, naar dat kan nog komen in de nasleep ...

23. ... 14-20

=> 23. ... 24-29 24. 01x34 13-18

++ 25. 34x01 ? 14-20 26. 25x23 08-12 27. 01x18 21-27 28. 18x31 **26x46** =

++ 25. 34x07 02x11 26. 40-34 +

24. 25x23 24-30

=> 24. ... 02-07

++ 25. 01x04 ? 21-27 26. 04x31 **26x46** =

++ 25. 01x09 03x14 +

25. 35x24 15-20 26. 24x15 05-10 27. 15x04 21-27 28. 04x31 **26x46** 29. 43-38 46x10

30. 42-37 10x41 31. 38-32 41x45 32. 39-34 45x29 33. 01x45 +

## 29. Van der Dussen - Giphart

30. ... 08-13 ?

Een wat kromme zet. Aangewezen lijkt allicht 18-23 al zal wit toch wat voordelig blijven staan.

31. 26-21 17x26 32. 28x08 13x02 33. 29-23

Verleidelijk. Beter : 33. 41-37 18-22 34. 39-34 07-12 35. 34-30 35x24 36. 29x20 met voordeel voor wit.

33. ... 18x29 34. 33x13 02-08 ! 35. 13x02 11-17 36. 02x31 26x46 37. 38-33 46-23

38. 36-31 ! 23-01 en wit kon zonder moeite verderop remiseren.

## 30. Mariko - Thiam

In de diagramstand heeft zwart een drietal mogelijkheden :

=> 33. ... 18-22 34. 27x20 21-27

++ 35. 32x21 16x47 36. 20-15 =

++ 35. 31x22 26-31 36. 37x26 19-23 37. 28x19 17x46 38. 20-15 13x24 39. 25-20 net voordeel voor wit

=> 33. ... 23-29 ? 34. 28-23 19x39 35. 43x23 18x29 36. 27-22 17x28 37. 32x34 12-18

38. 34-29 24x33 39. 38x29 en wit zal winnen

=> En dan de partijvoortzetting : 33. ... 17-22 34. 28x17 11x22 35. 33-28

Gedwongen, op 35. 41-36 23-29 !

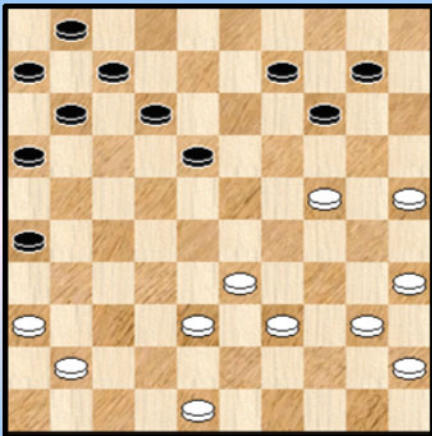
35. ... 22x33 36. 38x20 23-28 37. 32x14 21x32 38. 37x28 **26x46** 39. 28-22 ? X 18x27

40. 43-39 46x05 0-2

X 39. 14-09 ! 46x03 40. 20-15 13-19 41. 25-20 03x25 42. 43-39 25x43 43. 48x39 = (zwart moet wel nog even oppassen)

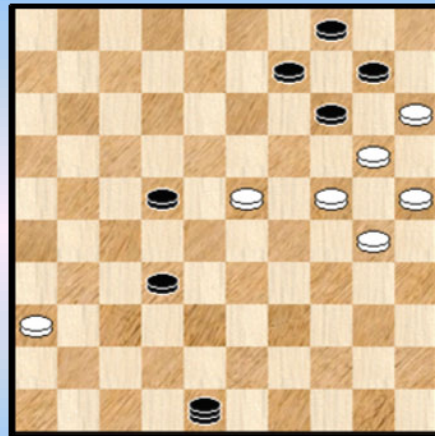
- - - - - o - O - o - - - - -

"25x05" Serie 14 12-17 ?



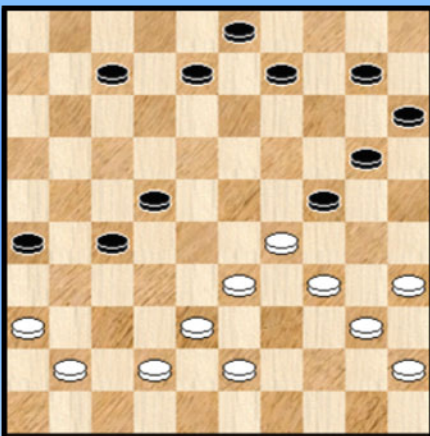
1

Wit doet een wanhoopspoging



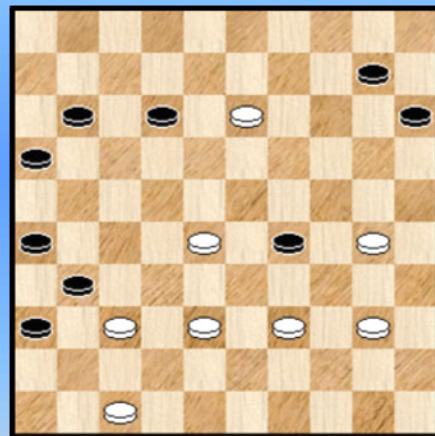
4

Kan wit alle druk weerstaan ?



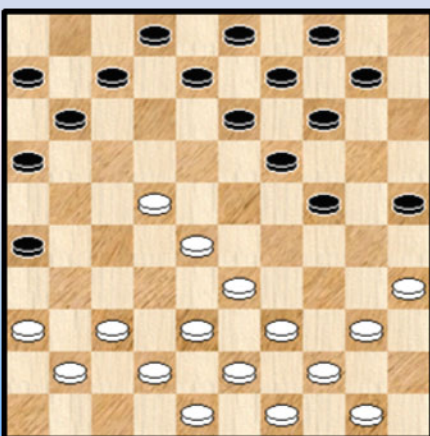
2

Wint wit ?



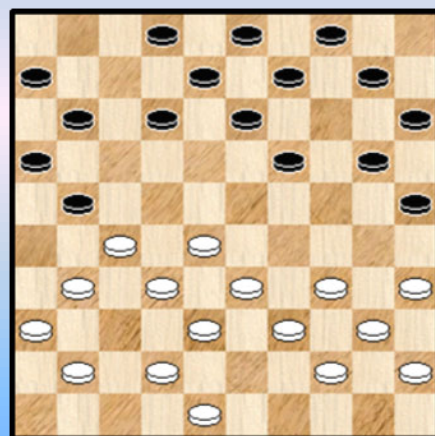
5

Kan 07-12 wel ?



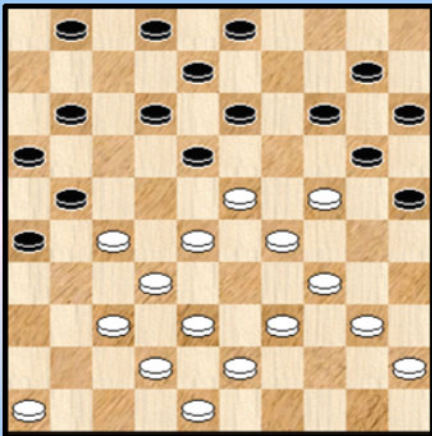
3

Kan 21-26 ?



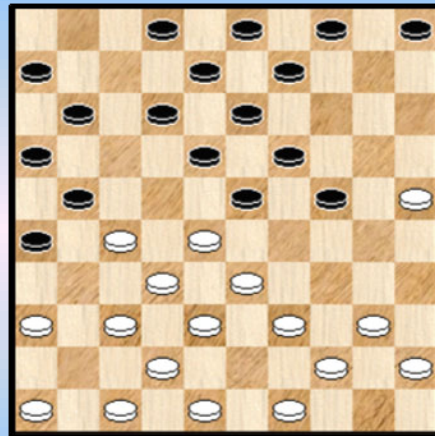
6

02-07 ?



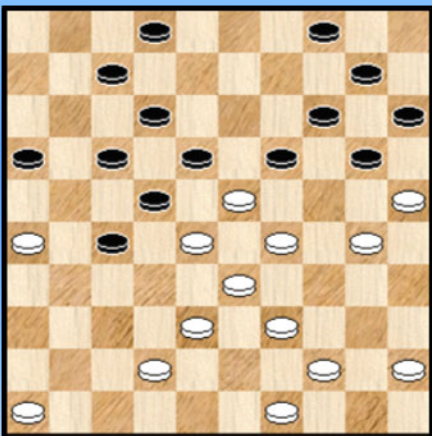
7

05-10 ?



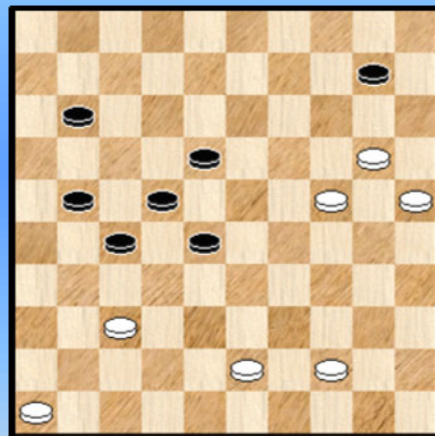
10

27-32 ?



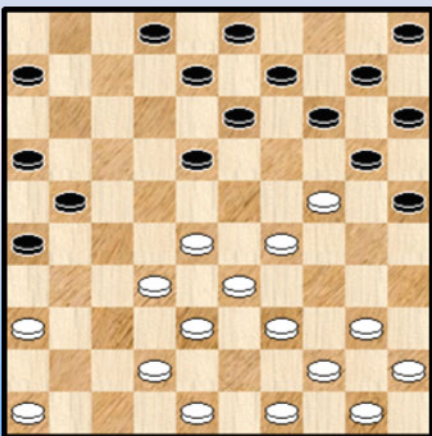
8

Wit wint



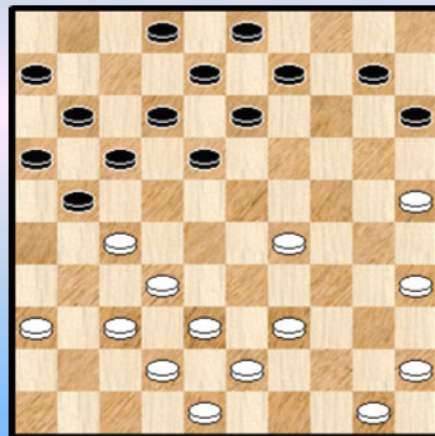
11

46-41 ?



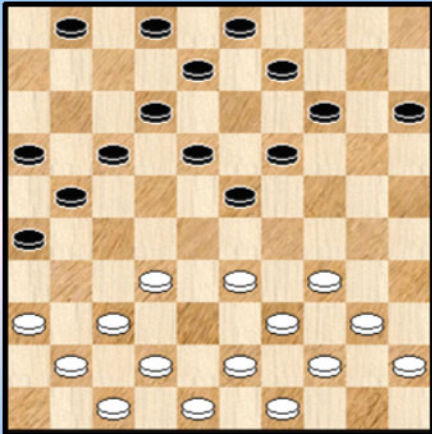
9

17-22 ?



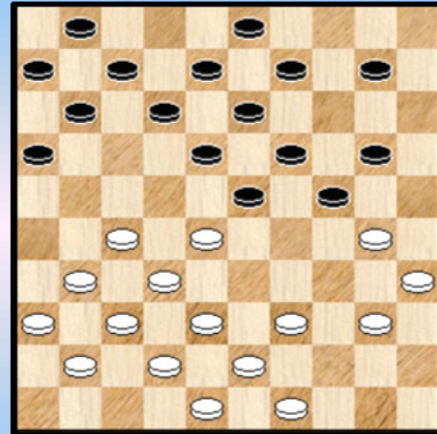
12

21-27 ?



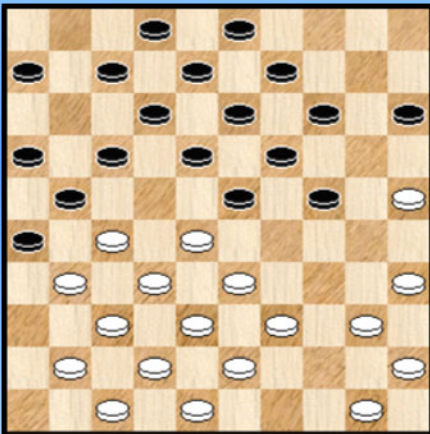
13

Wat brengt ons 25-20 ?



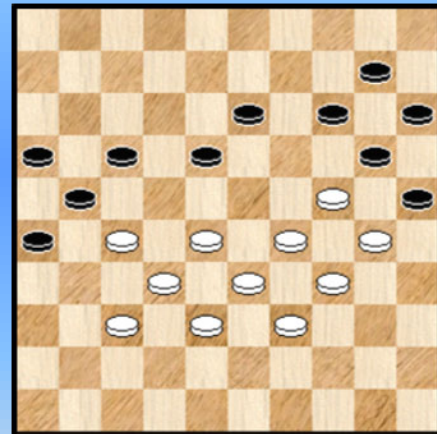
16

40-34 ?



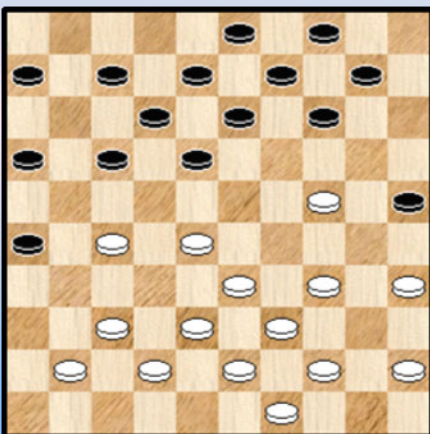
14

Wint wit ?



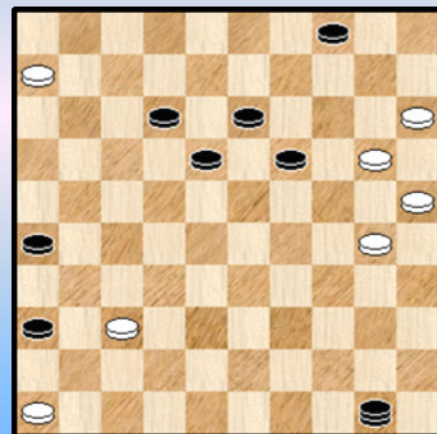
17

38-32 ?



15

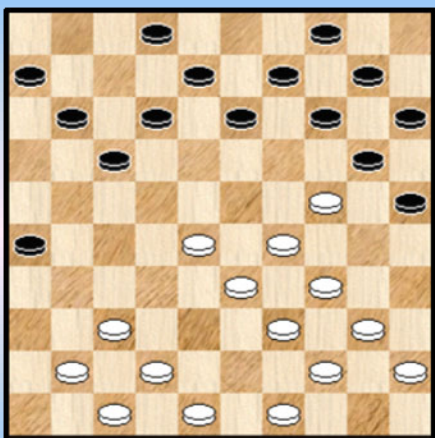
Wit remiseert



18

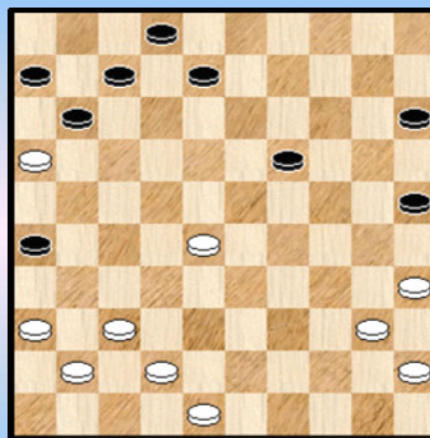


Kan 14-19 wel ?



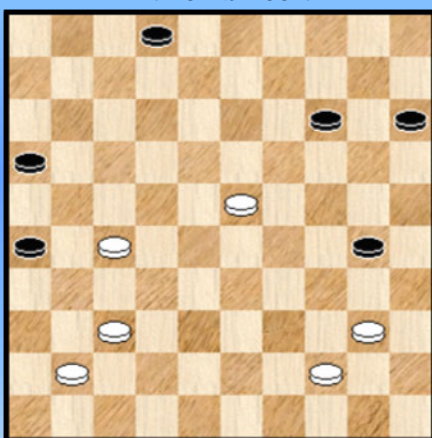
19

08-13 ?



22

Wit combineert



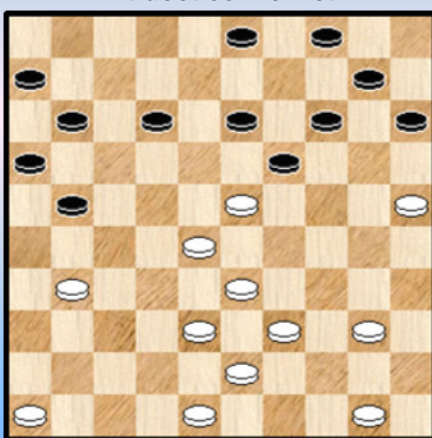
20

Mag 44-40 ?



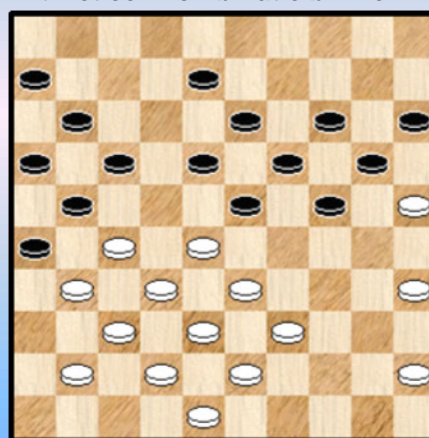
23

Wit doet een lokzet



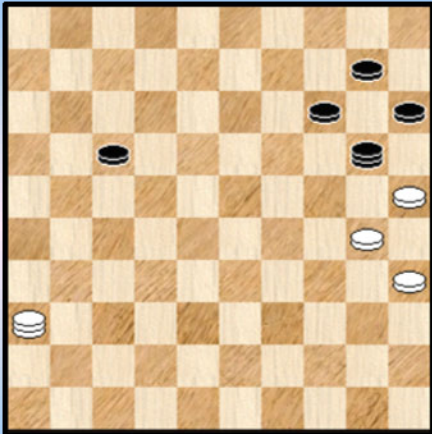
21

Wit ziet een combinatie blinken ...



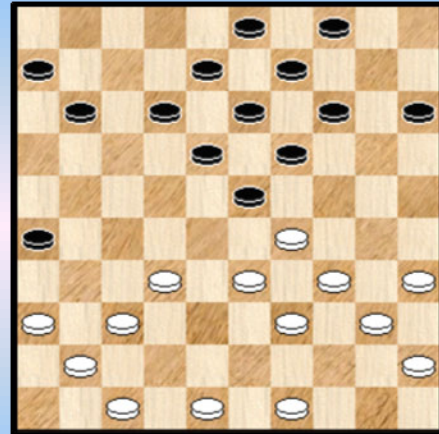
24

20-47 ?



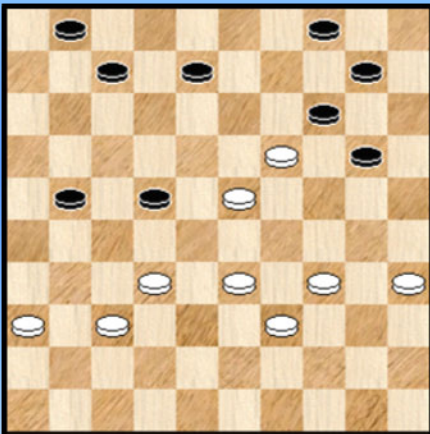
25

Wit combineert



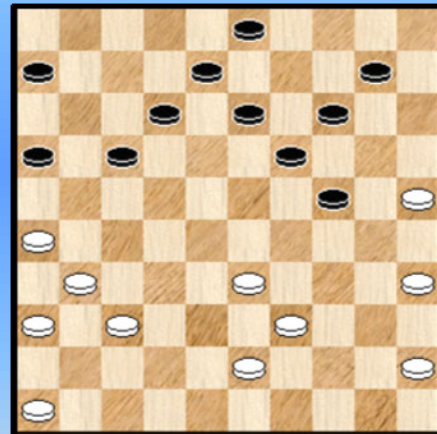
28

22-27 ?



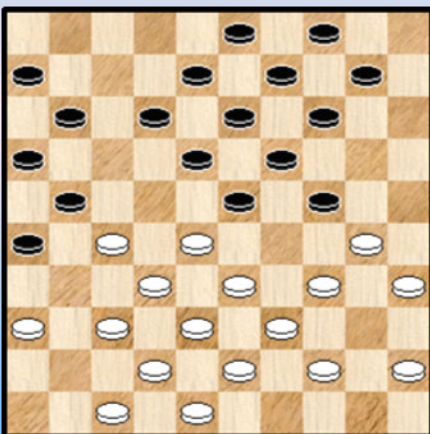
26

37-32 ?



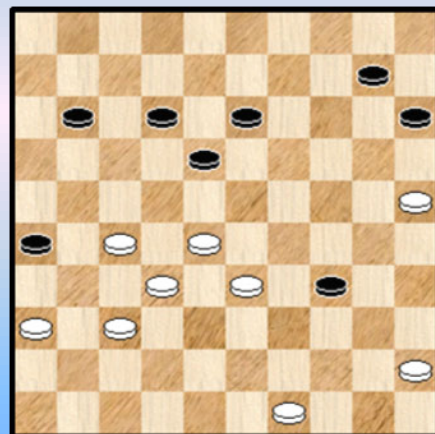
29

30-25 ?



27

Kan zwart remiseren ?



30

## Kombinaties met 25x05 of 26x46 - Oplossingen Serie 14

### 1. Koerselman - Van Os

Een foutje is rap gebeurd.

31. ... 12-17 ? 32. 24-19 14x23 33. 36-31 **26x46** 34. 38-32 46x28 35. 33x15 **2-0**

### 2. Lueks - Koerselman

In de partij was het snel uit na **32. 42-37 ? 22-28 33. 33x31 24x42 34. 37x48 26x46 +**

De echte vraag is natuurlijk : kan wit nog aan het verlies ontsnappen ? Het blijkt dat dit nog juist kan, met een aardige kombinatieve finesse in een van de varianten.

=> Niet via 32. 34-30 ? 09-14 33. 30x19 14x34 34. 40x29 22-28 35. 33x31 26x39  
36. 45-40 20-24 37. 29x20 15x24 +

=> Maar wel als volgt : 32. 41-37 08-12 !

++ 33. 34-30 ? 27-31 ! 34. 36x18 12x25 +

++ 33. 37-32 !

>> 33. ... 22-28 34. 33x31 26x30 35. 40-34 ! 24x42 36. 34x05 ! =

Een erg leuke kombinatieve finesse.

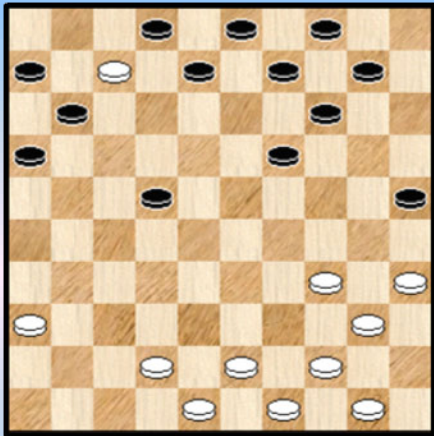
>> 33. ... 26-31 34. 32x21 31-37 35. 42x31 22-28 36. 33x22 24x42 37. 43-38 42x33  
38. 34-29 33x24 39. 31-26 09-13 40. 21-16 13-18 41. 22x13 12-17 42. 36-31 20-25  
43. 31-27 10-14 44. 40-34 14-20 45. 27-22 17x28 46. 26-21 28-32 47. 21-17 =

### 3. Fleur - Bor

16. ... 07-12 ? 17. 37-31 **26x46** 18. 39-34 46x23 19. 22-18 13x22 20. 33-29 24x33

21. 38x07 **Diagram 3A**

Diagram 3A Zaz



Zwart kan met 07-12 de situatie nivelleren, maar heeft hij niet beter ?

21. ... 22-27 ? X

We geven eerst het partijvervolg dat vrij rechtlijnig naar remise gaat : **22. 07-01 10-15 23. 50-45 09-13 24. 44-39 08-12 25. 01x20 25x14** en later eindigde de partij ook effectief in remise.

We gaan nu terug naar de diagramstand 3A. Beter voor zwart :

21. ... 10-15 22. 07-01 14-20 dreigt 19-23

=> 23. 35-30 09-13 24. 40-35 of ? 19-23 25. 01x29 20-24 26. 29x20 25x14 **+1**

=> 23. 34-29 22-27 dreigt 19-23 gevolgd door 01-07

24. 29-23 19x28 25. 40-34 02-07 26. 01x21 16x27 **+1**

### 4. Schotanus - Van der Laan

De witte positie is totaal verloren, maar wit voert toch nog een wanhoopsactie uit :

**61. 23-19 14x23 62. 20-14 09x29 63. 30-24 29x20 64. 25x05 22-28 65. 05-14 48-25**

=> 66. 14-03 04-09 67. 03x14 25x09 **0-2** Er kon nog volgen : 68. 15-10 09-14 69. 10x19 23x14

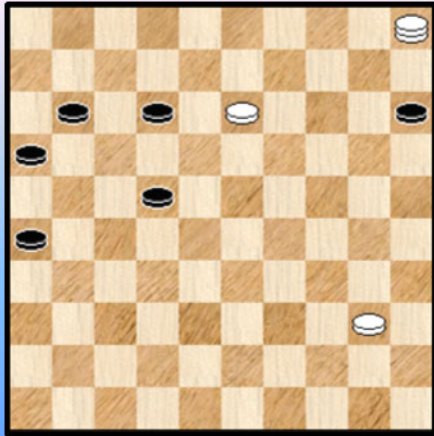
70. 36-31 32-37 71. 31x42 28-32 +  
=> 66. 14-05 32-37 67. 05-10 28-32 68. 10x28 32x23 +

### 5. Tholel - Van der Zee

Wit kan combineren naar dam. Vrijwel niet te zien vanuit de beginstand, maar het eindspel wint niet.

49. 39-33 31x42 50. 33x24 42x22 51. 47-41 36x47 52. 30-25 47x20 53. 25x05 **Diagram 5A**

Diagram 5A Zaz



53. ... 22-27 Niks mis mee, al lijkt 26-31 veel logischer

54. 05-23 ? na deze miskleun verlaten we de partij die wit overigens nog zou winnen ...

54. 13-09 26-31 55. 09-03 12-18

=> 56. 03-08 31-36 =

=> 56. 03-09 18-22 57. 09-03 31-36 en remise want zwart kan altijd doorbreken.

### 6. Voorspuij - Luteijn

18. ... 21-26 19. 33-29 26x46 20. 27-21 16x27 21. 32x21 46x23 22. 29x16 =  
Niks aan de hand dus.

### 7. Krajenbrink - De Leeuw

23. ... 02-07 ? 24. 34-30 ! 25x34 25. 39x30

Wit dreigt winnend door te schuiven naar veld 25. Een mogelijkheid waarop men steeds moet bedacht zijn in dit soort standen. Zwart kan hier niet : 25. ... 20-25 ? 26. 28-22 25x34 27. 24-19 13x33 28. 22x02 33-39 29. 40x29 39-44 30. 37-31 26x19 31. 02x49 21x32 32. 38x27 +

25. ... 12-17 de beste nog 26. 23x12 07x18 27. 30-25 Er blijft nu nog een klein beetje techniek 27. ... 01-06 28. 28-22 17x28 29. 32x12 21x41 30. 46x37 08x17 31. 38-33 17-22 32. 24-19 14x34 33. 25x05 34-39 34. 43x34 13-19 35. 05x17 11x22 2-0

### 8. Krajenbrink - Hamers

28. ... 27-32 ?

Het vraagteken zetten we er plichtsgetrouw bij maar de toestand van zwart kan niet bepaald als rooskleurig worden omschreven. Misschien geeft 28. ... 16-21 nog analytische remisekansen.

29. 28x37 19x28 30. 38-32 20-24 of ? 31. 29x09 04x13 32. 32x23 18x47 33. 30-24 47x20 34. 25x05 +

### 9. Kiewitt - Kersten

24. 46-41 ? 21-27 ! 25. 32x21 16x27 26. 28-23

Kombinaties kunnen ook gebruikt worden als stuurmiddel. De aangewezen witte zet 41-37 kan niet omwille van : 26. 41-37 ? 18-22 27. 28x17 27-31 28. 36x27 08-12 29. 17x19 14x41 ! +

26. ... 13-19 27. 24x31 26x46 28. 40-34 46x19 29. 29-23 19x43 30. 49x38 +1 voor zwart , die later de partij won.

### 10. Van Roode - Van der Pal

Een getrapte combinatie.

16. ... 05-10 ? 17. 37-31 26x37 18. 32x41 21x34 19. 40x20 23x32 20. 20-14 09x20  
21. **25x05** 32-37 22. 41x32 11-17 23. 05x11 06x17 +1

### 11. Vermeulen - Brascamp

Een gemakkelijke die we er toch bijnemen omwille van het witte grapje achteraan.

41. 37-31 (niet 41. 20-15 ? 18-23 42. 15x04 23-29 43. 24x33 28x48 = )  
41. ... 27x36 42. 46-41 36x47 43. 20-15 47x20 44. **25x05** 18-23 45. 05-14 11-16  
46. 15-10 21-27 47. 10-05 27-32 48. 14-09 22-27 49. 09x31 +

### 12. Altena - Terpstra

22. ... 17-22 ? 23. 35-30 22x31 24. 37x17 11x22 25. 29-23 18x29 26. 30-24 29x20  
27. **25x05** 22-28 28. 32x23 09-14 29. 05x19 13x24 +1 voor wit

Een DUD - standje

### 13. Van Harten - Bindesrisingh

20. ... 21-27 ? 21. 32x21 16x27 22. 37-31 **26x46** 23. 33-28 23x32 24. 47-41 46x37  
25. 42x04 +

Het bijtrekken van de zwarte schijf naar 32 zodat de zwarte dam kan gestopt worden heeft ook een lichte DUD - smaak.

### 14. Martens - De Bijl

18. 40-34 ? 17-22 19. 28x17 24-29 20. 33x24 19x30 21. 35x24 23-28 22. 32x23 18x40  
23. 45x34 21x32 24. 37x28 de beste **26x46** 25. 38-32 12x21 26. 25-20 14x25 27. 47-41 46x37  
28. 42x31 0-2

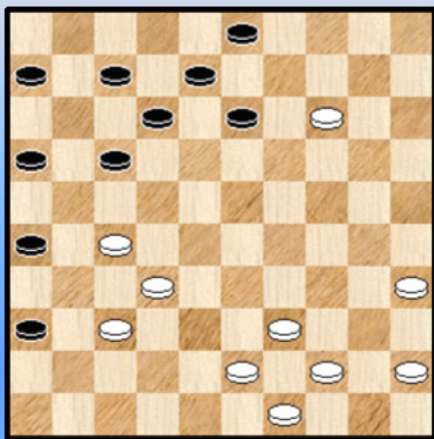
### 15. Guignard - Mouchet

24. 38-32 ?

Bij het dichteren van gaten creëert men er al eens andere ...

24. ... 25-30 ! 25. 34x25 14-20 26. **25x05** 18-23 27. 28x19 04-10 28. 05x14 09x36  
29. 19-14 Zie **diagram 15A**

Diagram 15A Zaz



Een winnende strategie is nu 29. ... 13-19 30. 14x23 07-11 !  
en vooral niet 30. ... 08-13 ? 31. 35-30 26-31 32. 37x26 en  
zwart kan niet verder met 36-41 omwille van 33. 23-18 13x31  
34. **26x46** ! + en moet dus wel

32. ... 13-18 33. 30-25 ! 18x29 34. 25-20 36-41 35. 20-15

=> 35. ... 41-46 36. 39-34 ! 46x50 37. 34x23 =

=> 35. ... 03-09 36. 44-40

++ 36. ... 41-46 37. 27-22 46x35 38. 22x02 =

++ 36. ... 41-47 37. 49-44 47-41 38. 39-34 41x50

39. 34x23 = Zo zie je maar dat het oppassen blijft.

Zwart doet het op een andere, charmante manier :

29. ... 26-31 30. 37x26 36-41 31. 32-28

=> 31. 14-10 ? 17-22 ! 32. 27x09 03x05 +

=> 31. 26-21 ? 17x26 32. 14-10 16-21 ! 33. 27x16 07-11 34. 16x09 03x05 +

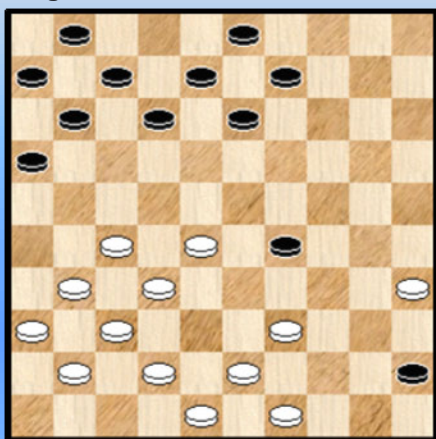
31. ... 13-19 32. 14x23 41-46 33. 27-22 07-11 34. 43-38 08-13 35. 39-34 13-19

36. 23x14 46x10 0-2

### 16. Vrijland - Heusdens

19. 30-25 24-29 ! 20. 25x05 29-33 21. 38x29 23x45 22. 05x23 18x29 **Diagram 16A**

**Diagram 16A Waz**



De kortste manier voor wit nu :

23. 39-34 29x40 24. 35x44 11-17 25. 44-40 45x34

26. 43-39 34x43 27. 48x39 =

Wit doet het wat risikovoller , maar even korrekt :

23. 43-38 12-18 24. 39-34 29x40 25. 35x44 18-23

26. 28x19 13x24 27. 44-40 45x34 28. 49-44 24-30

29. 48-43 07-12 30. 43-39 34x43 31. 38x49 =

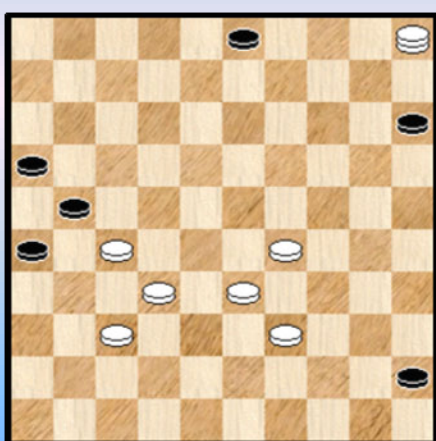
### 17. Sijbrands - Dankers

Met Ton Sijbrands aan het witte kommando zal het niet verbazen dat wit de partij wint. Analytisch zat er wel een remisegaatje in voor zwart.

41. 24-19 13x35 42. 28-22 17x28 43. 33x13 25-30 de beste

44. 34x25 35-40 45. 13-09 14x03 46. 25x05 40-45 47. 38-33 **Diagram 17A**

**Diagram 17A Zaz**



47. ... 45-50 ?

Met 47. ... 15-20 blijft de 1-1 binnen bereik.

48. 37-31 26x28 49. 05x46 21x32 50. 46x28 en zwart gaf op.

De zwarte dam wordt steeds gekidnapt, bijvoorbeeld :

50. ... 50-45 51. 28-23 45-50 52. 23-01 16-21 53. 01-06 +

### 18. Sijbrands - Vermin

Uit een simultaan. Wit wikkelt gemakshalve af naar remise :

48. 46-41 36x47 49. 20-14 19x10 50. 30-24 47x20 51. 25x05 en remise na nog een tweetal zetten.

### 19. Tsipes - Milshin

21. ... 14-19 22. 37-31 **26x46** 23. 42-37 46x23 24. 29x16 20x38 25. 39-33 38x29  
26. 34x21 **2-0**

Eigenlijk een hele mooie. Drie maal meerslag en schijf 19 komt maar niet aan slaan toe ☺.

### 20. Mogilianski - Korenewski

45. 37-31 **26x46** 46. 40-35 46x19 47. 35x13

Ondanks de schijf minder staat wit voordelig, de winst ontsnapt echter juist :

47. ... 14-19

Ook 47. ... 15-20 48. 44-39 20-24 49. 39-34 02-07 50. 13-08 07-12 51. 08x17 14-19

52. 17-12 19-23 53. 12-07 16-21 54. 27x16 23-28 geeft net remise.

48. 13x24 02-08 49. 44-39 08-12 50. 27-22 16-21 51. 22-17 21-27 52. 17x08 27-32

53. 08-03 32-37 54. 39-34 (ook via 54. 03-25 kan wit nog een kleine poging ondernemen)

54. ... 37-42

Zeker niet 54. ... 37-41 ? 55. 03-14 ! 15-20 56. 14x46 20x40 57. 46-28 40-45 58. 28-50 +

55. 03-17 15-20 56. 24x15 42-48 57. 34-29 **1-1**

### 21. Dollekamp - Budé

We weten niet of het echt als lokzet bedoeld was, maar de formulering brengt in elk geval wat spankracht ☺.

28. 46-41 ?! 12-18 ? 29. 23x12 03-08 30. 12x03 21-26 31. 03x20 26x46 32. 39-34

Na 32. 20-09 46x45 33. 09x36 =

32. ... 15x24 33. 48-42

Niet 33. 50-45 ? 46x23 34. 34-29 23x34 35. 40x20 10-15 ! en zwart wint een schijf.

33. ... 46x23 34. 33-29 24x33 35. 38x09 04x13 36. 34-29 ! 16-21 37. 40-35 21-27

We stoppen het hier. Wit staat erg voordelig maar allicht net niet genoeg voor winst. In de partij kwam die er wel uit.

### 22. Van Berkum - Smit

Zwart stond al een schijf achter en na zijn volgende zet is het helemaal gedaan.

39. ... 08-13 ? 40. 37-31 **26x46** 41. 42-38 46x23 42. 35-30 25x34 43. 40x09 **2-0**

### 23. Van der Zee - De Jong D.

22. 44-40 14-20 23. **25x05** 13-19 24. 05x23 18x29 25. 33x24 22x35 26. 49-44 =

### 24. Van As - Maissan

Kombinaties oefenen de nodige aantrekkingskracht uit. Een van de heerlijkheden van ons damspel. Natuurlijk moeten niet alle mogelijke combinaties effectief uitgevoerd worden ☺.

29. 35-30 ? 24x35 30. 33-29 23x34 31. 39x30 35x24 32. 28-22 17x28 33. 32x03 21x32

34. 37x28 ?

Met 34. 38x27 11-17 35. 03x21 26x17 blijft alles gelijk naar wit wil een dam én de zwarte dam tevens afnemen ...

34. ... **26x46** Zie **diagram 24A**

Diagram 24A Waz

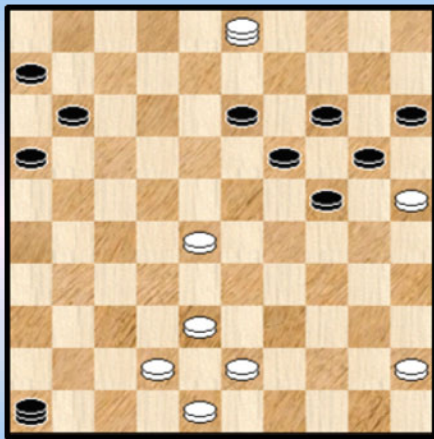
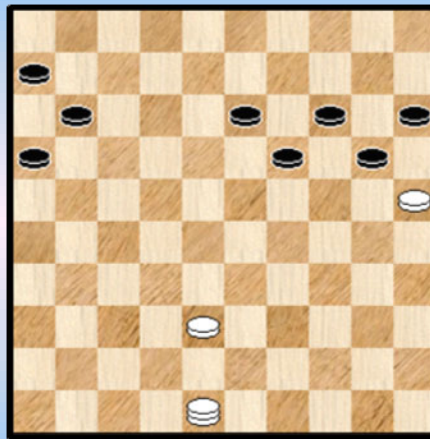


Diagram 24B Zaz



35. 28-23 ?

Mogelijks kan wit het hier nog remise houden als volgt :

35. 43-39 46x23 36. 39-34 23x40 37. 45x34 24-30

=> Niet 38. 34-29 ? 19-24 39. 25x34 24x33 40. 38x29 20-25 41. 03x20 15x33 en zwart wint

=> 38. 42-37 30x39 39. 48-43 39x48 40. 03-26 48x31 41. 26x48 zie **diagram 24B**. Een karaktervol diagram en het is natuurlijk zeer de vraag of wit het nog kan gelijk houden.

35. ... 19x28 36. 42-37 46x32 37. 38x27 24-30 38. 25x34 en wit gaf op. Er komt inderdaad

38. ... 20-25 39. 03x20 15x24 +

### 25. Cartoscelli - Crevat

Een eindspelfragment. Deze vallen begrijpelijk wat minder talrijk uit. Dit exemplaar heeft een wat grappig karakter.

59. ... 20-47 ?

Wit kan alleen remiseren door zijn dam te offeren met 59. ... 20-24 !!

60. 30-24 47x20 61. 36-09 14x03 62. 25x05

Bijna had ik hier geschreven "en wit wint na enige zetten". Hoewel dit letterlijk genomen eigenlijk ook zo is, zou dit in figuurlijke betekenis een zware misser betekenen.

62. ... 17-21 63. 05-46 21-27 64. 35-30 15-20 Zie **diagram 25A**

Diagram 25A Waz

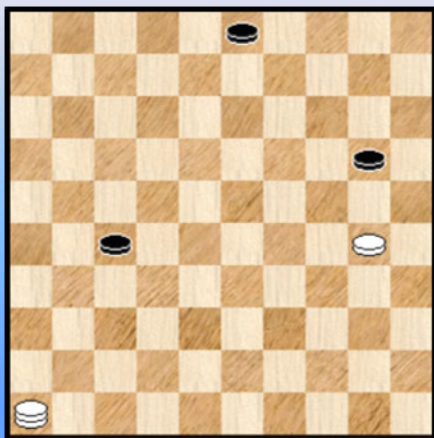
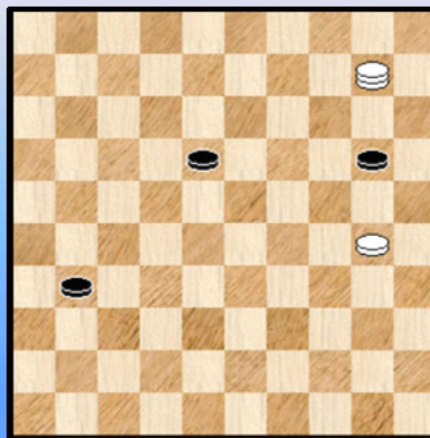


Diagram 25B Zaz





Me diagram 25A is een **linie - eindspel** ontstaan. De lange lijn speelt de hoofdrol. Het eindspel heeft erg **verraderlijke** trekjes, die door geen van de twee kleuren naar waarde worden geschat. Daarom nemen we het door.

**65.** 46-41 ? Geeft pardoos de winst uit handen !

Winst komt er door : 65. 46-37 03-09 66. 37-42 27-32 67. 42x15 32-37 68. 15-47 09-13  
69. 30-24 13-18 70. 24-19 18-22 71. 19-14 22-27 72. 14-10 +

Na de partijzet komt het niet meer goed voor wit. Tenzij zwart een handje helpt natuurlijk.

**65.** ... 27-31 **66.** 41-05

Geen verschil maakt : 66. 41-28 31-36 67. 28-23 03-08 68. 23-05 08-12 69. 05-46 12-18

=> 70. 46-05 20-24 71. 30x19 18-23 72. 19x28 36-41 =

=> 70. 46-32 18-23 71. 32x25 36-41 =

**66.** ... 03-09 **67.** 05-28 09-13 **68.** 28-05 13-18 69. 05-10 **Diagram 25B**

**69.** ... 18-22 ?

Onmiddellijk remise gaf 69. ... 20-24 70. 30x19 18-23 71. 19x28 31-37 =

Ook via 69. ... 31-36 blijft de remise in witte handen.

**70.** 10-23 ?

Winst kwam er via 70. 10-19 !

=> 70. ... 31-36 71. 19-23 22-27 +

=> 70. ... 20-24 71. 19-13 24x35 72. 13x36 35-40 73. 36-22 40-45 74. 22-50 +

**70.** ... 22-27 ?

Remise via 70. ... 31-36

=> 71. 23-05 20-24 72. 30x19 36-41 =

=> 71. 23-46 22-28 72. 46x25 36-41 =

**71.** 23-28 31-36 **72.** 28-23 27-31 **73.** 23-28 **2-0**

## 26. Ruesink - Ottink

**45.** ... 22-27 ? **46.** 34-30 27x18 **47.** 30-25 14x23 **48.** 25x05 23-29 **49.** 05-32 21-26

**50.** 32-49 **2-0**

## 27. Feddema - Horne

**24.** 30-25 ? 24-29 **25.** 33x24 19x30 **26.** 35x24 14-20 ! **27.** 25x05 11-17 **28.** 28x19 04-10

**29.** 05x14 09x49 **30.** 19-14 **Diagram 27A**

Diagram 27A Zaz

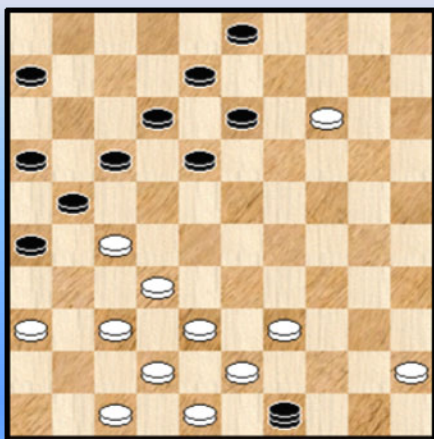
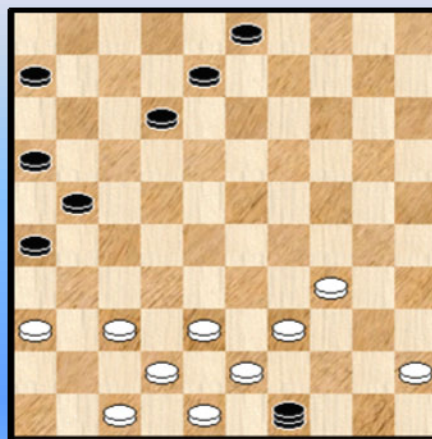


Diagram 27B Zaz



30. ... 13-19 31. 14x23 18x29 32. 27-22 17x28 33. 32x34

Vrij rechtlijnig al moet de uitkomst vanaf de beginstand moeilijk zijn in te schatten. Geen reden voor zwart om de combinatie te laten natuurlijk

33. ... 49-35 Verplicht :

=> 33. ... 49-40 ? 34. 38-32 40x29 35. 39-34 29x40 36. 45x34 =

=> 33. ... 08-13 ? 34. 38-32 49x27 35. 37-31 26x37 36. 42x22 12-18 =

We stoppen het fragment hier. Wellicht wacht wit een behoorlijk zware taak om de remise te claimen. In de partij kwam er een 1-1 uitslag na echter een misser van beide zijden.

### 28. Tangelder - Schunselaar

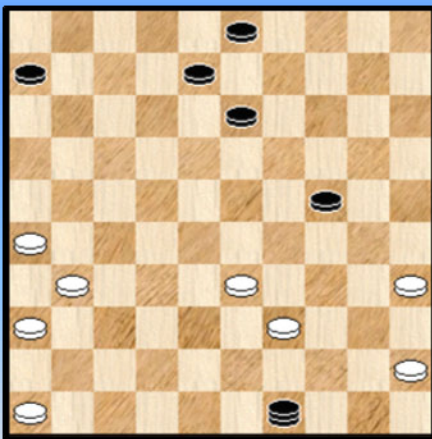
24. 37-31 26x46 25. 48-42 46x28 26. 33x22 18x27 27. 29x16 08-12

Wit houdt er wat positievoordeel aan over. Dit resulteerde in een kans hij die hij echter niet benutte.

### 29. Schepers - Nas

Soms lijkt het wel of er van de zet 14-20 niks te vrezen valt.

#### Diagram 29A Waz



34. 37-32 ? 14-20 ! 35. 25x05 12-18 ! 36. 05x21 16x49  
Zie diagram 29A.

37. 39-34 49-43 38. 34-29 43-25 39. 29x20 25x14

Een rechtlijnig aanzet in het vervolg door de beide kleuren. Remise blijft binnen het bereik maar nu loopt het al snel mis :

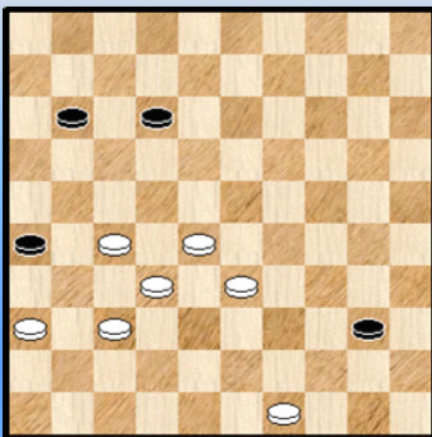
40. 31-27 13-18 41. 33-29 ? (nodig was 41. 35-30 )14-20 en wit verloor snel.

### 30. Nagels - Van der Bijl

Merk op dat wit een plusschijf heeft. Een gedeeltelijk antwoord op de vraag vinden we terug in het partijverloop :

44. ... 34-40 45. 45x34 15-20 46. 25x05 13-19 47. 05x23 18x40 Diagram 30A

#### Diagram 30A



Misschien wat moeilijk te beoordelen (vóóraleer de combinatieve afwikkeling start) , maar het blijkt dat wit de situatie perfect onder controle heeft :

48. 27-22 (ook via 48. 28-22 raakt wit er) 12-17  
49. 36-31 11-16 50. 22x11 16x07 51. 31-27 2-0

Dit alles geeft maar een gedeeltelijk antwoord op de oorspronkelijke vraag. Inderdaad kon zwart in de aanvangstand ook vervolgen met :

44. ... 13-19

Wit kan nu twee kanten uit :

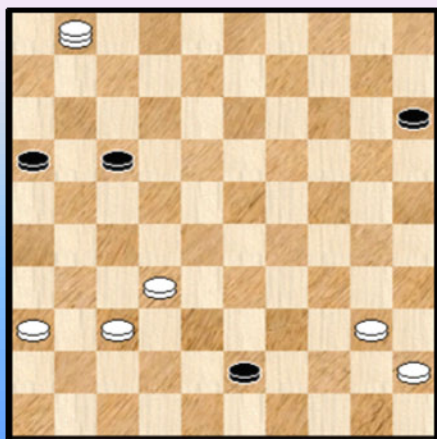
=> 45. 49-44

++ 45. ... 34-39 ? 46. 27-22 18x29 47. 44x13 +

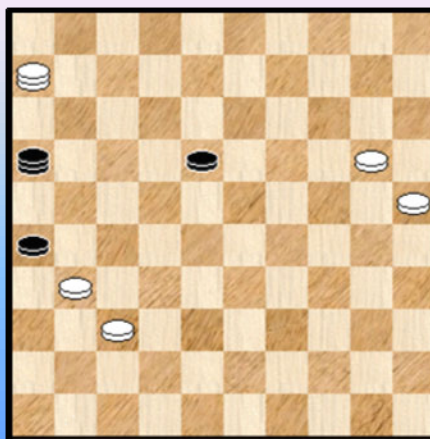
++ 45. ... 19-24 46. 27-21 26x17 47. 44-40 24-29 48. 33x24 34-39 49. 28-23 18x20

50. 25x05 39-43 51. 05-23 11-16 52. 23x01 en **diagram 30B** wordt bereikt. Moeilijk te zeggen of dit wel of niet leidt tot witte winst.

**Diagram 30B Zaz**



**Diagram 30C Zaz**



=> 45. 36-31 ! 11-17 46. 33-29 34x23 47. 49-44 10-14 48. 44-39 15-20 49. 45-40

++ 49. ... 20-24 50. 40-35 en wit zal winnen

++ 49. ... 23-29 50. 28-23 19x28 51. 32x34 20-24 52. 39-33 18-23 53. 40-35 14-19

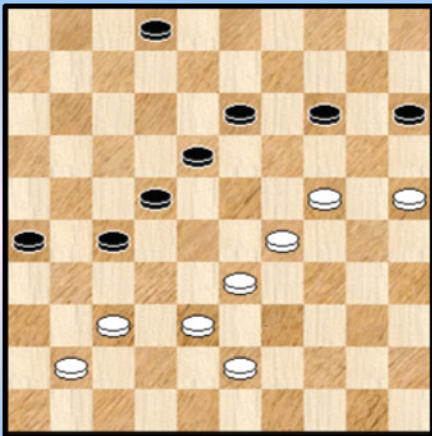
54. 35-30 24x35 55. 25-20 12-18 56. 20-15 19-24 57. 15-10 24-30 58. 34x25 35-40

59. 10-05 23-29 60. 33x24 40-44 61. 05-28 44-49 62. 28x06 49x16 63. 24-20 en **diagram 30C**

staat op het bord. We werken het niet verder uit maar dit moet winnen voor witte.

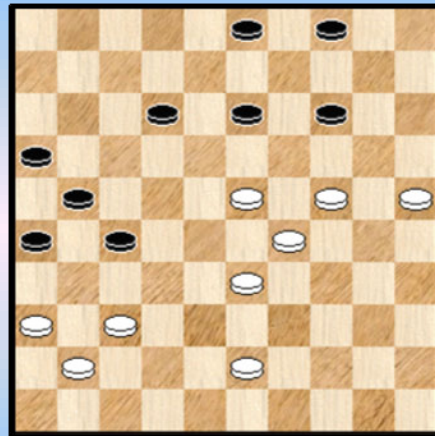
- - - - - o - O - o - - - - -

"25x05" Serie 15 Mag 37-32 ?



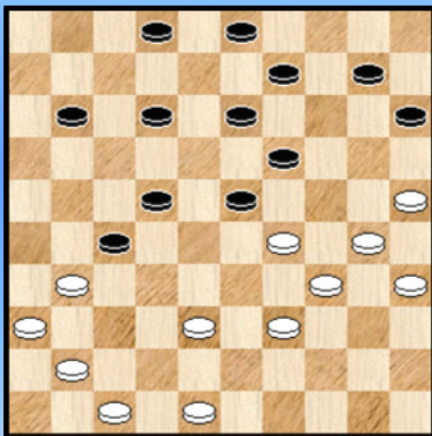
1

Wint zwart ?



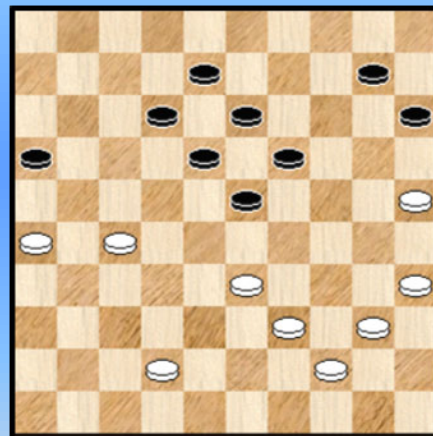
4

02-07 ? Wat wel ?



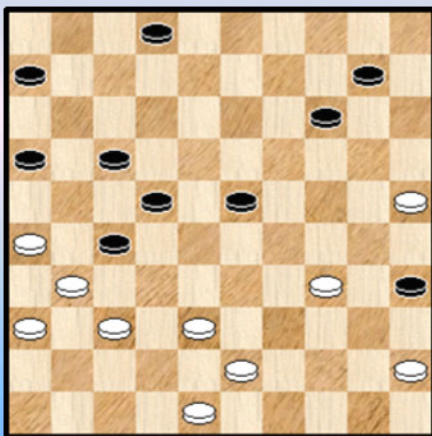
2

35-30 ?



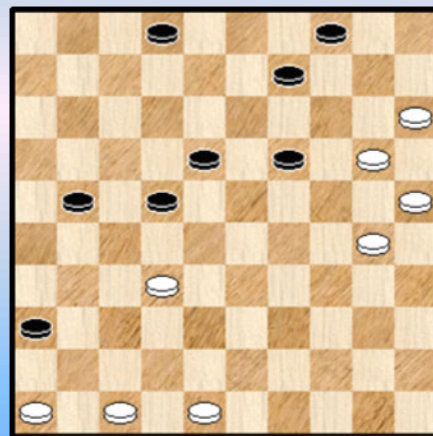
5

37-32 ?



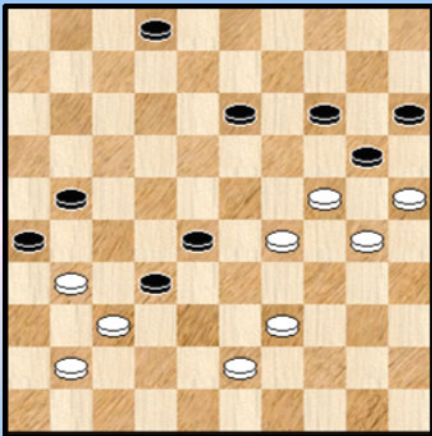
3

22-27 ?



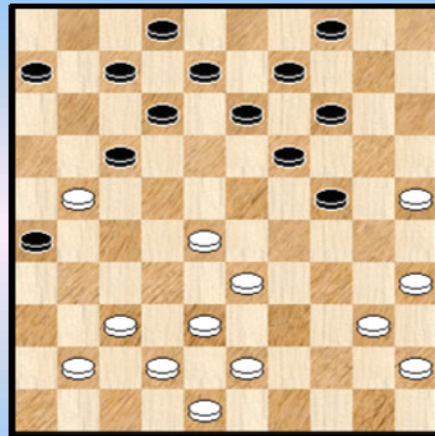
6

Wit wint



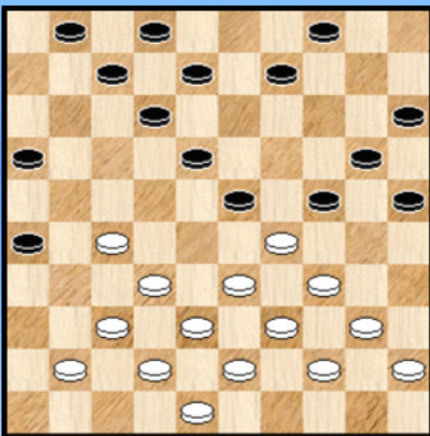
7

07-11 ?



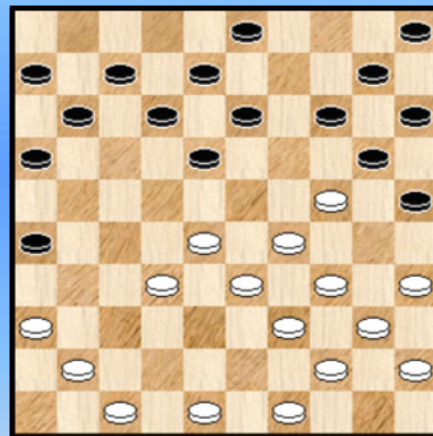
10

Zwart doet een lokzet



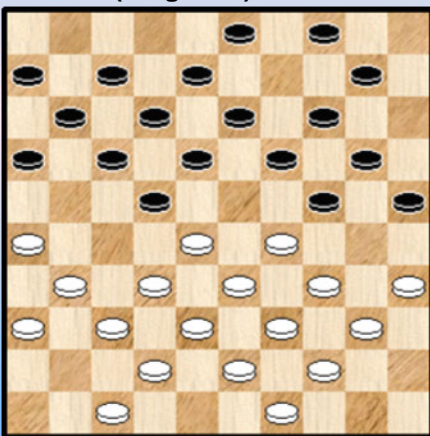
8

28-23 ? Wat wel ?



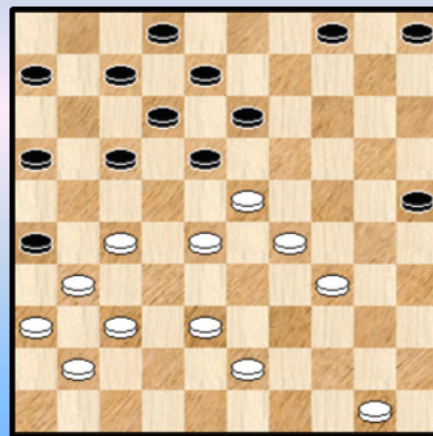
11

(Fragment) Zaz



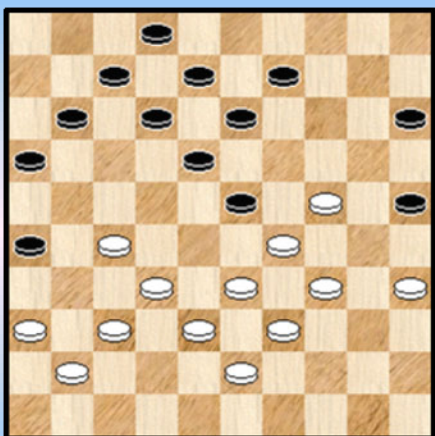
9

Zwart wint



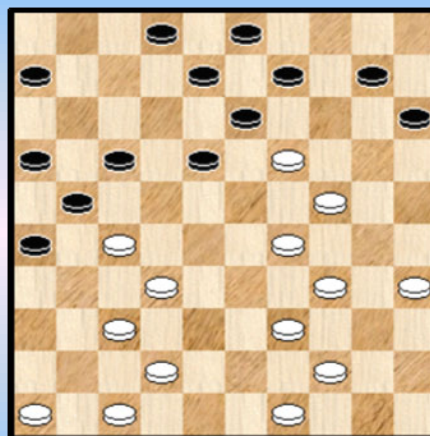
12

Zwart wint



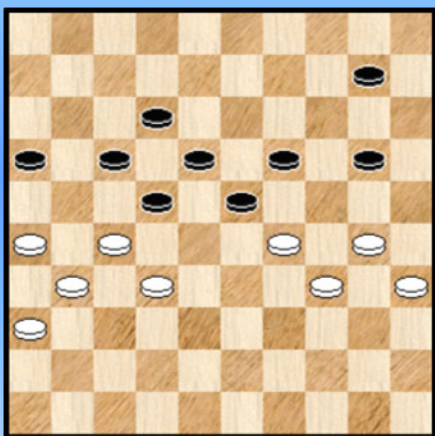
13

17-22 ?



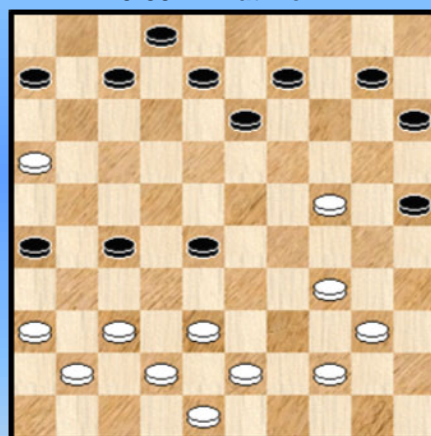
16

Wint wit ?



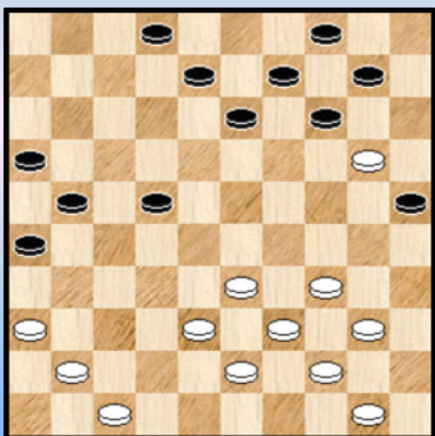
14

43-39 ? Wat wel ?



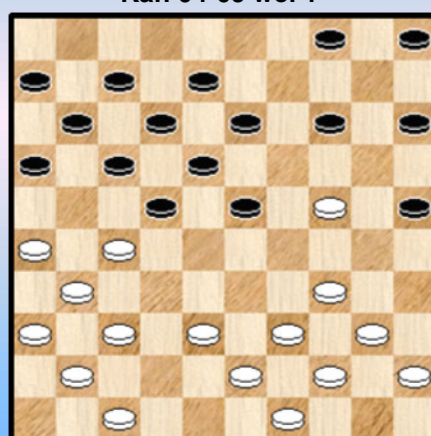
17

38-32 ?



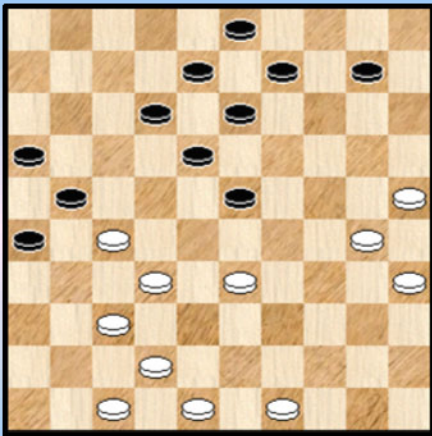
15

Kan 04-09 wel ?



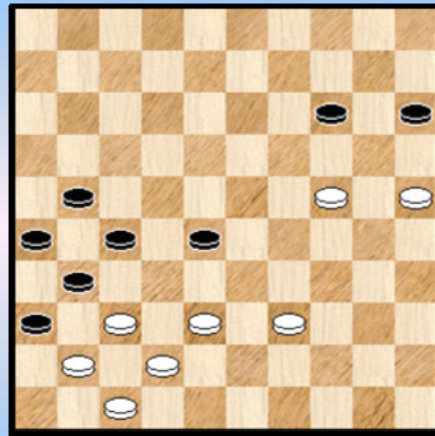
18

Kan 12-17 ?



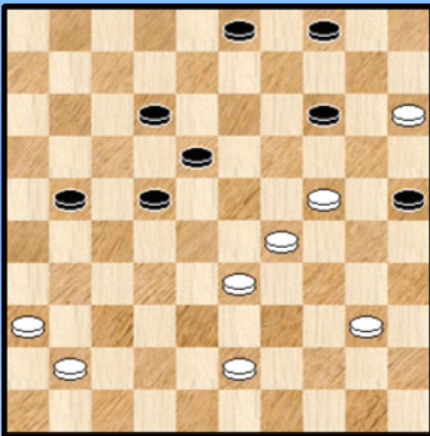
19

Zwart remiseert !



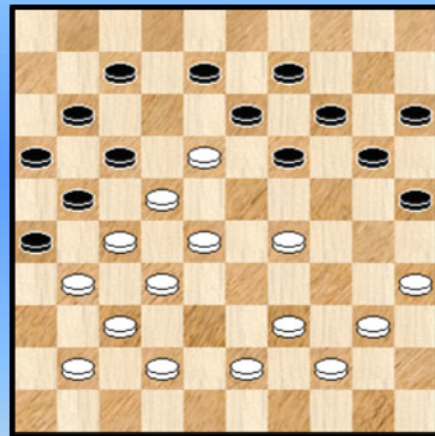
22

Zwart voert de forcing



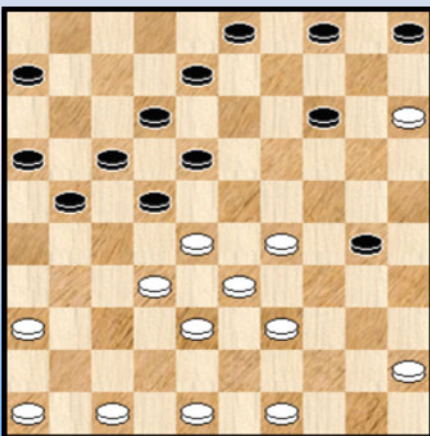
20

19-23 ?



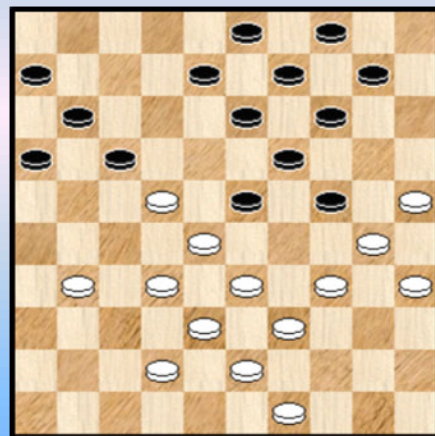
23

46-41 ?



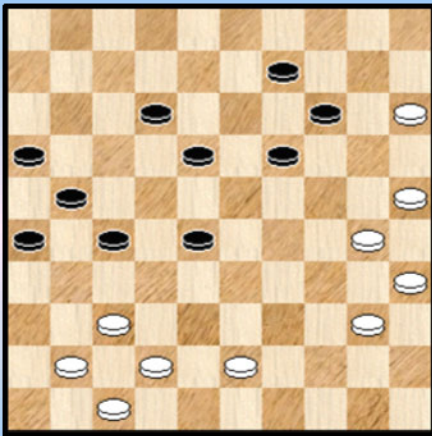
21

Zwart wint



24

43-39 ?





## Kombinaties met 25x05 of 26x46 - Oplossingen Serie 15

### 1. Mulder - De Haas

Erg veel is er niet aan de hand :

43. 37-32

=> 43. ... 18-23 44. 29x20 22-28 45. 33x31 **26x46** 46. 32-27 46-41 47. 27-21 02-07

48. 38-33 41-37 49. 43-38 37-41 50. 21-17 41-05 51. 33-28 05x49 52. 20-14 1-1

=> 43. ... 26-31 44. 32x21 22-27 45. 21x32 31-37 46. 32-27 37x46 47. 27-22 18x27

48. 24-20 15x24 49. 29x18 =

### 2. Van den Hoek - Smeenk

32. (33-29) 02-07 ? 33. 29x18 12x23 34. 38-32 27x38 35. 47-42 38x47 36. 30-24 47x20

37. 25x05 09-14 38. 39-33 07-12 39. 33-29 23-28 40. 34-30 28-33 41. 29x38 15-20

42. 38-33 22-28 43. 33x22 12-17 2-0

Kon zwart dit wel vermijden ? Na 32. ... 13-18 of na 32. ... 12-18 komt dezelfde combinatie.

Maar zwart heeft wel een combinatievee redding :

32. ... 12-17 ! 33. 29x18 27-32 34. 38x27 19-23 35. 18x29 09-14 36. 27x20 15x44 =

### 3. Tielrooij - Bakels

41. 37-32 ? Nodig was 41. 48-42

41. ... 16-21 ! en wit zit in grote (onoverkomelijke) problemen. Hij heeft niet echt een goede zet.

42. 48-42 14-20 43. **25x05** 06-11 44. 05x28 22x33 45. 38x29 27x49 +

### 4. Ijsbrandij - Hylkema

46. ... 13-19 47. 24x13 04-09 48. 13x04 27-32 49. 37x28 21-27 50. 04x31 **26x46**

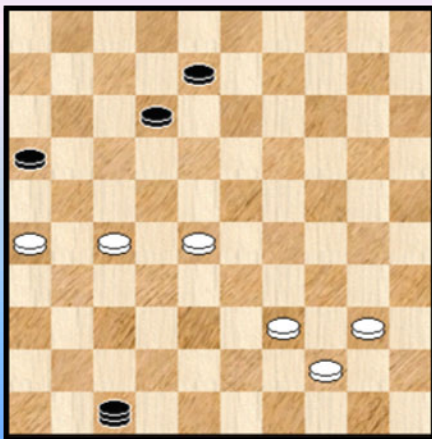
51. 23-19 ! 46x48 52. 19x10 1-1

Geen winst dus voor zwart.

### 5. Nijhof - Van der Nap

43. 35-30 ? 19-24 44. 30x28 15-20 45. **25x05** 13-19 46. 05x23 18x47 **Diagram 5A**

Diagram 5A Waz



Een niet zo makkelijk eindspel ook al laat een eerste blik misschien een vlotte winst voorspellen.

47. 40-35 47-33 ?

=> 47. ... 12-17 ! 48. 39-34 47-20 +

48. 28-23 33-47 49. 27-22 ?

=> 49. 23-19 !

++ 49. ... 47-36 50. 27-21 16x27 51. 19-14 =

++ 49. ... 47-41 50. 39-33 41x14 51. 33-28 14x21

52. 26x17 12x21 53. 35-30 =

49. ... 16-21 ! 50. 26x17 12x21 51. 23-19 47-41 52. 19-13 08x19 53. 22-18 19-23

54. 18x29 21-27 en zwart won verder. Wie durft zeggen dat eindspel géén moeilijke materie is ?

## 6. Scholma - Beerepoot

43. ... 22-27 ? 44. 32-28 !

Wit kan weliswaar naar veld 5 (of veld 3) combineren, maar winst levert dit niet op. Bijvoorbeeld :

44. 20-14 19x10 45. 47-42 27x47 46. 30-24 47x20 47. **25x05** ( of 47. 25x03 ) =

Auke laat dit terecht achterwege.

44. ... 18-23 gedwongen, want nu zou 20-14 enz. wel winnen.

45. 20-14 ! 19x10

=> 45. ... 09x20 46. 15x13 23x32 47. 25-20 32-37 48. 20-14 27-32 (48. ... 27-32 loopt vast)

49. 14-09 32-38 50. 09-03 21-27 51. 03-20 37-42 52. 48x37 38-43 53. 20-38 43x41

54. 46x37 +

46. 28x19 09-13

=> Op 46. ... 09-14 47. 30-24 14x23 48. 47-41 36x47 49. 48-43 47x20 50. **25x05** +

47. 19x08 02x13 48. 47-41 36x47 49. 30-24 47x20 50. **25x05** 27-31 51. 05-32 21-26

52. 32-41 31-36 53. 41-23 2-0

Alles draaide hoe dan ook om 25x05, zoals wel meer in dit PDFje ☺.

## 7. Gabriel - Kouassi

Eigenlijk luidt de zwarte opdracht : verwijder schijf 37. Dit gebeurt aldus :

46. ... 13-19 47. 24x13 14-19 48. 25x23 28x08 49. 37x28 **26x46** 50. 29-23 08-13

51. 30-24 13-18 52. 23x12 0-2

## 8. De Waard - Vrijland

22. ... 08-13 ?! 23. 37-31 ? **26x46** 24. 40-35 46x28 25. 33x22 24x33 26. 39x17 09-14

27. 22x13 14-19 28. 13x24 20x49 0-2

Een mooie lokzet.

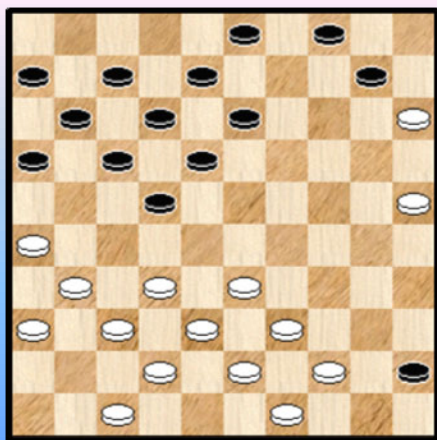
## 9. De Jong D. - Scholten

Geen opgave in de stijl van wit wint. Gewoon een leuk fragment.

In de diagramstad besluit zwart tot :

18. ... 24-30 ! 19. 35x15 25-30 20. 34x25 19-23 21. 28x19 14x45 Zie **diagram 9A**

### Diagram 9A Waz



Wit heeft een plusschijf, maar zwart dreigt dam te nemen.

Zwart heeft gezien dat wit niet kan overgaan tot  
22. 44-40 ? 45x34 23. 39x30 22-27 24. 32x21 16x27  
25. 31x22 17x48 +

Wit kan wel : 22. 26-21 16x27 23. 32x21 17x26  
24. 44-40 45x34 25. 39x30 =

Hij besluit echter tot iets anders : **22. 33-29 !**

Zwart kan nu de dam afnemen door : 22. ... 45-50  
23. 44-40 50x24 24. 32-28 22x33 25. 38x20 =

22. ... 22-27 ? 23. 31x22 18x27 24. 32x21 16x27 25. 29-24 ! 45-50 Indien niet moet zwart na 44-40 berusten in schijfverlies.

26. 36-31 ! 27x36 27. 37-31 36x27 28. 44-40 50x20 29. **25x05** en wit won (later) de partij.

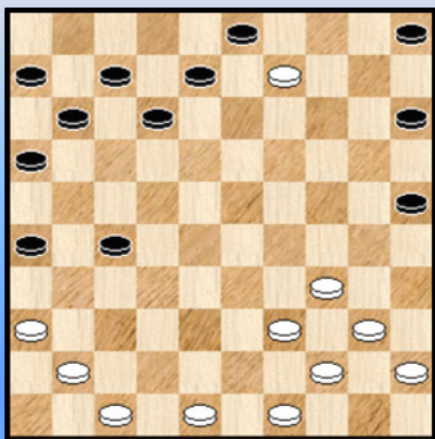
### 10. Golosuev - Galasjow

27. ... 07-11 ? 28. 37-31 **26x46** 29. 21-16 46x23 30. 16x20 +1  
Een makkelijk verdiende plusschijf via een achterloop - Napoleon.

### 11. Brown - Dandin

22. 28-23 ? 14-19 23. 23x14 10x30 24. 35x24 18-23 25. 29x09 20x27 **Diagram 11A**

Diagram 1A Waz



Wit kan geen dam nemen wegens een zwarte dam op 46 en staat eigenlijk totaal verloren.

Dan maar het volgende :

26. 36-31 **26x46** 27. 09-04 11-17 28. 04x31 17-22  
29. 31x11 06x17 en zwart won.

Kon wit in de diagramstand eigenlijk nog wel aan verlies ontsnappen ?

Jawel, als volgt :

22. 32-27 !

=> 22. ... 12-17 ? 23. 27-21 16x27 24. 28-22 17x28 25. 33x31 26x46 26. 29-23 46x30

27. 35x24 20x29 28. 34x01 +

=> 22. ... 03-09 23. 28-23 26-31 24. 27-21 16x27 25. 48-42 18-22 26. 41-37 13-18

27. 37x26 09-13 28. 42-38 =

### 12. Gagnon - Weltman

Zwart staat - we vermelden het volledigheidshalve - een schijf voor. Via een offer kan schijf 37 worden losgepeuterd.

30. ... 16-21 ! 31. 27x16 18-22 32. 38-33 13-19 33. 23x14 17-21 34. 16x18 12x32

35. 37x28 **26x46** en zwart won snel.

### 13. Jordain - Kaplan

Nog één zet en wit kan geen kant meer op :

33. ... 11-17 34. 37-31

=> 34. 27-21 ? 16x27 35. 32x21 17-22 36. 21-16 22-27 37. 33-28 23x32 38. 37x28 13-19

39. 24x31 26x46 +

34. ... **26x46** 35. 35-30 46x28 36. 33x11 23-28 37. 38-33

=> 37. 11-06 28-33 38. 39x28 07-11 39. 06x17 12x23 +

=> 37. 36-31 28-33 38. 39x28 12-17 39. 11x22 16-21 40. 27x16 18x36 +

37. ... 12-17 38. 33x22 17x06 39. 24-19 13x44 40. 22x04 44-49 41. 04-18 49x21

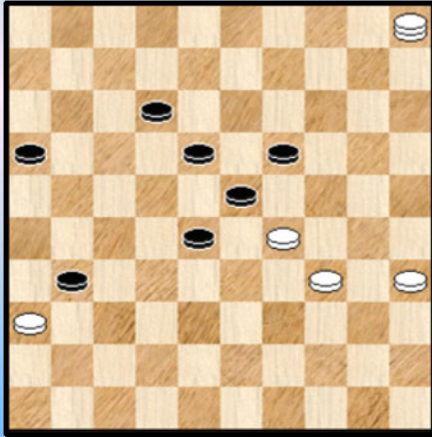
42. 18x01 21-27 43. 30-24 27-13 **0-2**

#### 14. Heusdens - Binenbaum

Zwart heeft zopas 15-20 gespeeld. Gedwongen overigens.

47. 26-21 ! 17x28 48. 30-25 22x31 49. 25x05 Zie **diagram 14A**.

Diagram 14A Zaz



Zonder twijfel heeft zwart hier zijn tijd genomen (alhoewel ... we bevinden ons bij zet 49 ) en het remisegeatje gezocht. Dat er is. Hij heeft het niet gevonden. Beslist niet makkelijk te zien.

49. ... 19-24 ?

Als volgt remiseert zwart :

49. ... 12-17 50. 36x27 en nu niet

=> 50. ... 17-21 51. 05-10 21x32 52. 10-04 ! +

=> 50. ... 17-22 51. 27-21 16x27 52. 34-30 23x25

53. 05x16 +

Maar wel :

=> 50. ... 28-32 !! 51. 27x38 19-24 52. 05x06 24x42 =

50. 29x20 (anders slaan eindigt in remise) 31-37 51. 36-31 ( 51. 34-29 23x34 is wellicht ook voldoende) 51. ... 37x26 52. 20-15 18-22 53. 15-10 22-27 54. 10-04 26-31 55. 35-30 ! (niet 34-29 ? = ) en zwart gaf op.

Er kan nog komen : 55. ... 31-36 56. 04x31 36x27 57. 34-29 23x25 58. 05x08 ! +

#### 15. Binenbaum - Wirny

Na 30. 38-32 ? kon Wirny een fraaie forcing uitvoeren :

30. ... 22-27 ! 31. 43-38 10-15 32. 34-29 15x24 33. 29x20 14-19 ! 34. 20-15 04-10  
35. 15x04 09-14 36. 04x31 26x46

Er komt nog een stukje naspel :

37. 50-45 46x23 38. 39-34 25-30 39. 34x25 19-24 40. 47-42 14-20 41. 25x14 23x10  
42. 40-35 10-15 43. 44-40 21-27 0-2

Een witte brugschijf op 20 kan dus uitlopen op een 26x46 !

#### 16. Knoops - Van Bokhoven

We bevinden ons duidelijk in een Roozenburg - variant.

28. ... 17-22 29. 34-30 22x31 30. 29-23 18x20 31. 30-25 13x24 32. 25x05 2-0

#### 17. Kim - Mursalov

30. 43-39 ? 28-32 31. 37x28 13-19 32. 24x04 08-12 33. 04x31 26x46 34. 36-31  
Allicht is 34. 28-22 toch iets beter

34. ... 46x14 35. 38-32 14x26 36. 42-37 26x42 37. 48x37 +1

De vraag die zich opdringt : kan wit beter ?

=> 30. 44-39 ? 28-32 31. 37x28 13-19 32. 24x04 08-12 33. 04x31 26x46 met opnieuw winstkansen voor zwart.

=> 30. 34-29

++ 30. ... 28-32 31. 37x28 13-19 32. 24x04 10-14 33. 04x31 **26x46** en opnieuw winstkansen voor de zwarte kleur.

++ 30. ... 07-12 31. 44-39

>> 31. ... 28-32 32. 37x28 06-11 33. 16x18 13x35 +

>> 31. ... 15-20 32. 24x04 28-32 33. 37x28 06-11 34. 16x18 13x35 35. 04x31 26x46 +

=> Toch kan wit wel degelijk ontsnappen, als volgt :

30. 24-19 ! een tijdelijk offer 13x24 31. 43-39 27-32 of ? 32. 38x27 09-13 33. 42-38 13-19

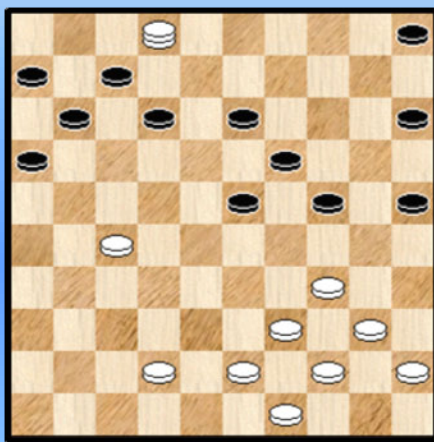
34. 38-33 10-14 35. 33x22 24-29 36. 34x23 19x17 =

### 18. Van der Linde - Kocken

20. ... 04-09 ? 21. 24-19 13x24 22. 26-21 17x26 23. 37-32 **26x46** 24. 38-33 46x28

25. 47-42 22x31 26. 33x02 14-19 27. 36x27 09-13 **Diagram 18A**

Diagram 18A Zaz



28. 40-35

Beter : 28. 39-33 ! 24-30 \* 29. 02-08 30x37 30. 08x48 met nog steeds voordeel voor wit.

28. ... 23-28 ! 29. 34-30

Ziet de zwarte dreiging niet aankomen. Nodig was 29. 34-29 24x33 30. 39-34 =

29. ... 25x34 30. 39x30 28-32 ! 31. 27x38 16-21

32. 30-25 11-16 33. 02x11 06x17 +1 voor zwart, die later ook de partij won.

### 19. Swamipersad - De Vlaming

33. ... 12-17 34. 27-22 18x29 35. 30-24 29x20 36. **25x05** 21-27 37. 05x12 08x17 =

### 20. Voor de Poorte - Kocken

Zwart kan het spel een wat dwingend karakter geven, al levert het uiteindelijk niks op.

43. ... 14-20 44. 43-38 de beste, ook al kan wit na 44. 43-39 ook dan de remise vasthouden.

44. ... 04-10 45. 15x04 21-26 46. 24x15 22-27 47. 04x31 **26x46** 48. 40-35 03-09

49. 29-24 25-30

=> Op 49. ... 46-05 50. 38-32 05x37 51. 33-28 37x30 52. 35x24 12-18 53. 15-10 09-14

54. 10x19 18-22 =

50. 36-31 30x19 51. 15-10 1-1

### 21. Baas - Meyer

Het blijft oppassen geblazen met de zet 46-41 :

27. 46-41 ? 04-10 ! 28. 15x04 21-27 29. 32x21 17x26 30. 28x17 12x21 31. 04x22

Slaan naar 27 kan moeilijk ...

31. ... 21-27 32. 22x31 **26x46** 33. 38-32 46x43 34. 48x39 +1

### 22. Scholma - Van der Wal

Een **visueel** bijzonder aantrekkelijke stand.

51. ... 28-32 52. 37x28 31-37 53. 42x22 21-27 54. 22x31 **26x46** 55. 38-32 15-20  
56. 24x15 14-19 57. 32-27 46x23 58. 15-10 19-24 59. 10-04 23-28

De partij wordt hier remise gegeven. Terecht. Weliswaar kan wit na 60. 39-34 28-23  
61. 04-15 23x45 62. 15x33 45-23 een tweede dam behalen maar ten gronde bevinden we ons in het  
fameuze Scoupe eindspel ... (zie PC Blues deel 18).

### 23. Van der Wal - Luteijn

Een halsbrekende stand. Ja, dat zal ook uitkomen 😊.

30. ... 19-23 ? 31. 28x10 17x28 32. 32x23 21x32 33. 37x28 13x24 34. 42-38 ! **26x46**  
35.10-05 46x19 36. 05x06 en wit won verder.

Voor de aardigheid geven we het korrekte vervolg :

30. ... 20-24 31. 29x20 15x24 32. 40-34 08-12 33. 43-38 12x23 34. 38-33  
=> Niet 34. ... 14-20 ? 35. 22-18 23x12 36. 28-22 17x28 37. 32x03 21x32 38. 03x38 +  
=> Niet 34. ... 07-12 ? 35.22-18 13x22 36. 27x20 +  
=> 34. ... 24-29 35. 33x24 19x30 36. 28x10 17x28 37. 35x24 11-17 38. 32x23 21x32  
39. 37x28 26x48

### 24. Westra - Geurts

Zwart staat voor de opdracht schijf 28 te verwijderen. Wit dacht misschien dat dit niet kon ...

27. ... 24-29 ! 28. 33x24 14-20 ! 29. **25x05** 04-10 30. 05x14 09x40 31. 35x44 19-24  
32. 28x19 17x48 33. 19-14 24x35 34. 14-10 48x26 35. 10-05

Zwart kon het resterende eindspel vlot winnen.

### 25. Berends - Ottink

42. 43-39 ?

Aangewezen : 42. 30-24 19x30 43. 35x24 en zwart zal een witte winst niet echt kunnen (af)stoppen.  
42. ... 28-32 43. 37x28 14-20 ! 44. 15x31 **26x46** 45. 28-22

We stoppen het hier bij een min of meer gelijkwaardige stand (een licht voordeel voor wit). Die zou uiteindelijk nog de partij winnen.

### 26. Ijsbrandij - Beerepoot

30. ... 14-19 31. 23x14 09x20 32. 30-25 enigszins gedwongen  
32. ... 21-26 33. 25x14 13-19  
=> 34. 14x23 15-20 35. 24x15 04-10 36. 15x04 22-27 37. 04x31 **26x46** 38. 23-19 46x10  
39. 38-32 10x46 40. 42-37 46x34 41. 40x29 1-1  
=> 34. 24x13 04-09 35. 13x04 22-27 36. 04x31 **26x46** 37. 14-09 03x14 38. 38-32 46x34  
39. 40x29 =

### 27. Kousemaker - Nitsch

44. 39-33 ?

Met 44. 37-32 11-16 45. 32x21 16x27 46. 41-37 behoudt wit kansen op remise, al zal het wellicht lastig worden.

44. ... 23-28 45. 33-29 ( op 45. 43-39 11-17 + )  
45. ... 11-17 ?

Hoewel zwart zijn tegenkleur overklast heeft, laat hij hier een (dam) steek vallen. Winnend :

45. ... 28-33 46. 29-23 13-19 47. 38x29 19x28 48. 43-38 11-16 49. 48-43 28-33  
50. 29-23 16-21 51. 38x29 22-28 52. 23x32 27x47 +

Met de partij overziet hij de **verdedigende mogelijkheden** van 26x46

**46. 37-31 !** 26x46 **47. 42-37 !** 46x32 **48. 36-31 ?**

=> Er moet eerst nog een schijf worden gegeven :

48. 29-24 20x29 49. 36-31 27x36 50. 38x20 =

**48. ...** 27x36 **49. 38x09** 14x03 **50. 25x14** 36-41 **51. 14-10** 41-46 **52. 29-23**

=> Op 52. 10-04 28-33 53. 29x38 03-09 54. 04x11 06x17 +

**52. ...** 28x19 **53. 10-04**

We stoppen het hier. De positie is gewonnen. In de partij won wit, zij het niet rechtlijnig.

## 28. Vrijland - De Vries J.

**25. 38-32** 14-20 !

Even knippen met de ogen, maar niks aan de hand :

**26. 25x05** 24-30 **27. 35x24** 19x30 **28. 05x28** 17-21 **29. 26x17** 11x35 =

## 29. Voor de Poorte - Smolders

**35. ...** 23-28 **36. 34-29 !** 27-32

Het volgende brengt zeker geen redding : 36. ... 13-19 37. 24x13 18x09 38. 29-24 06-11 39. 24-19

=> 39. ... 12-17 40. 19-14 !

++ 40. ... 09x20 41. **25x05** +

++ 40. ... 10x19 41. 38-32 27x38 42. 43x03 +

=> 39. ... 09-14 40. 19-13 12-18 41. 13-08 28-33 42. 38x29 18-23 43. 29x18 22x02 44. 31x22 +

Er zijn andere mogelijkheden om tot winst te komen, maar we probeerden er twee fraaie varianten uit te pikken.

**37. 38x27** 21x32 **38. 29-23** 18x20 **39. 25x05** +

## 30. Den Engelsman - Van Nieuwkerk

**35. ...** 13-18 ?

Een ernstige fout. Niet alleen verliest zwart daardoor de partij, hij mist tevens de kans om zelf de punten binnen te rijden via 35. ... 03-08 ! We laten de uitwerking over aan de PC Blues - lezer. We merken ook nog op dat voor zwart verliest :

35. ... 03-09 36. 34-29 23x34 37. 28-23 19x28

38. 30x08 02x13 39. 33x22 34-40 40. 35x44 +1

**36. 28-22 X** 03-09 **37. 22x13** 09x18 **38. 34-29** 23x34 **39. 37-31** 26x28 **40. 33x13** 21x32

**41. 38x27** 19x08 **42. 30x19** 14x23 **43. 25x05** 2-0

**X** Alternatieve uitvoeringen van de combinaties variëren in de uitkomst er van :

36. 27-22 18x27

=> 37. 34-29 23x34 38. 28-23 19x28 39. 33x31 34-40 40. 30x19 14x23 41. **25x05** 40-45

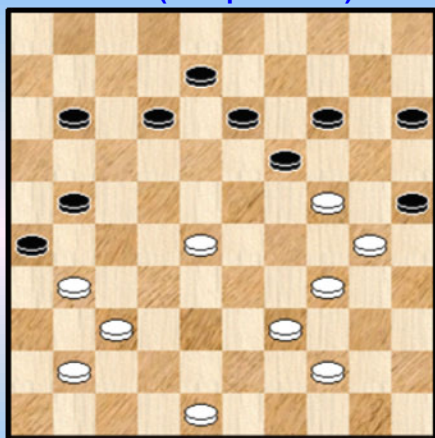
42. 05x28 45-50 38-33 en wit heeft serieuze winstkansen.

=> 37. 28-22 ? 27x18 38. 34-29 23x34 39. 37-31 26x28 40. 33x13 19x08 41. 30x19 14x23

42. **25x05** 21-27 43. 05x21 16x27 44. 39x30 =

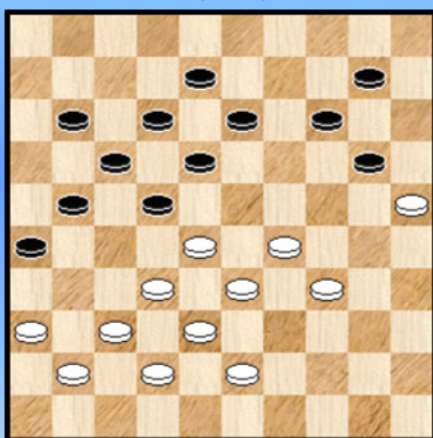
- - - - - o - O - o - - - - -

"25x05" Serie 16 (Compositions) Wit wint



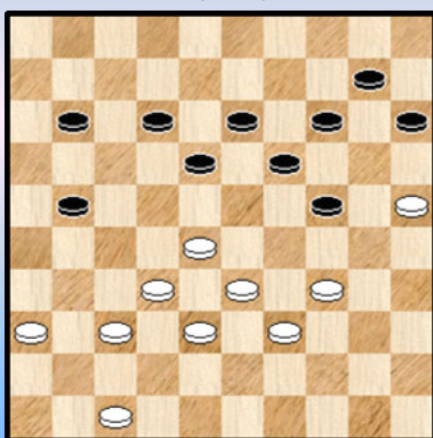
1 Cremer

Wit wint



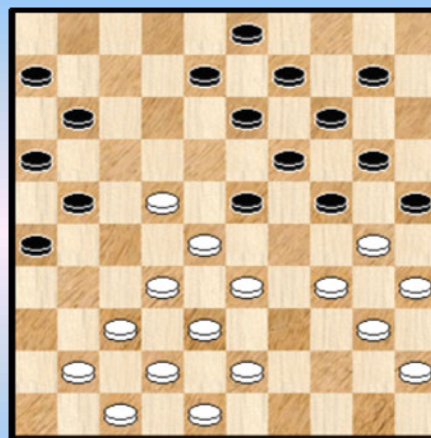
2 De Graaf

Wit wint



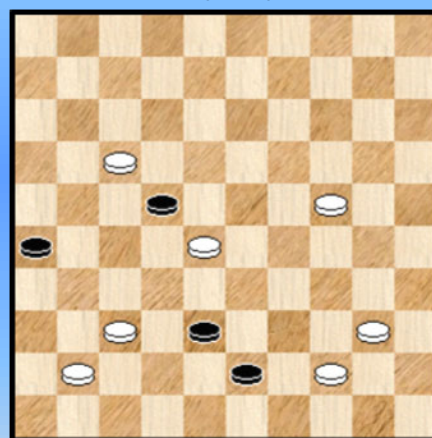
3 Koomen

Wit combineert ...



4 Couttet

Wit wint



5 NN

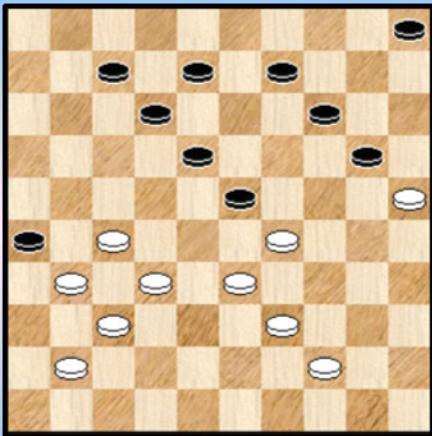
Wit wint



6 De Geus

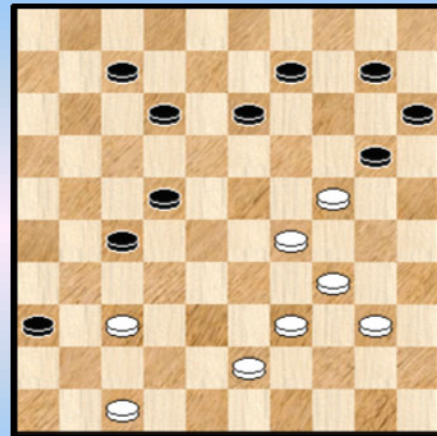


Wit wint



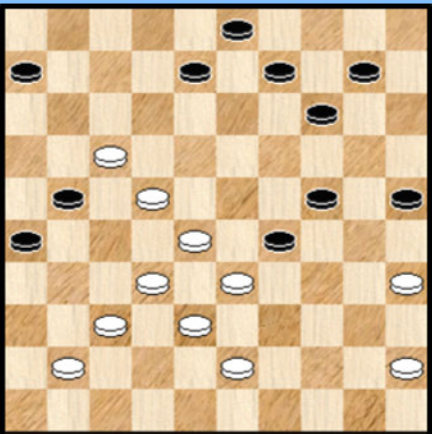
7 Le Briex

Wit wint



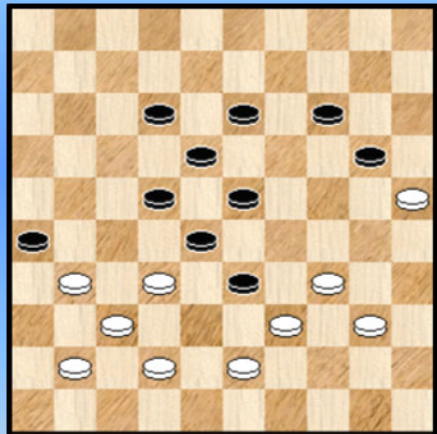
10 Roos

Wit wint



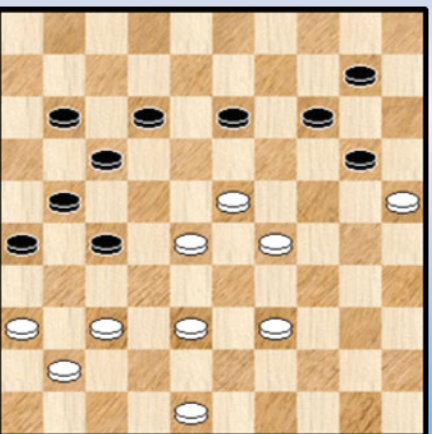
8 Scheeres

Wit wint



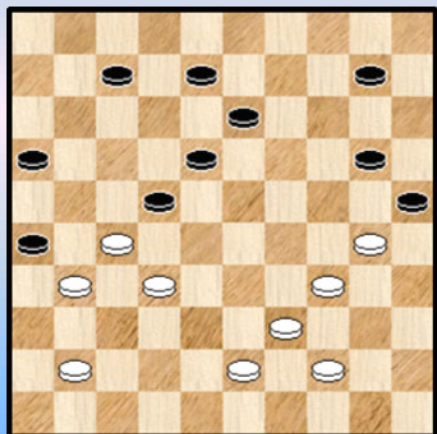
11 Huizer

Wit wint



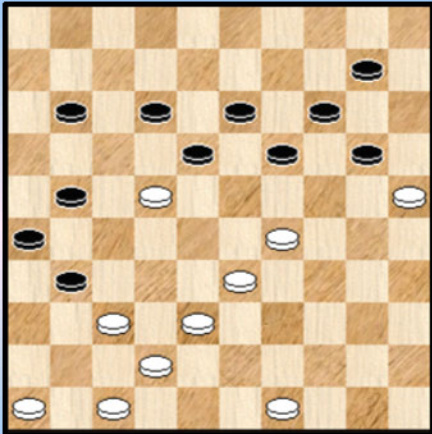
9 Roos

Wit wint



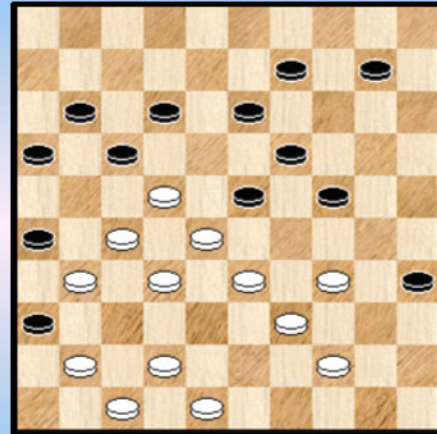
12 Hoogvelt

Wit wint



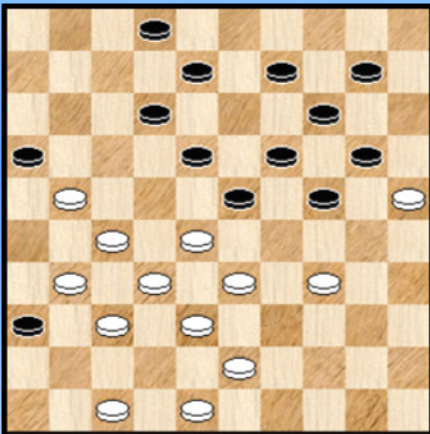
13 Meester

Wit wint



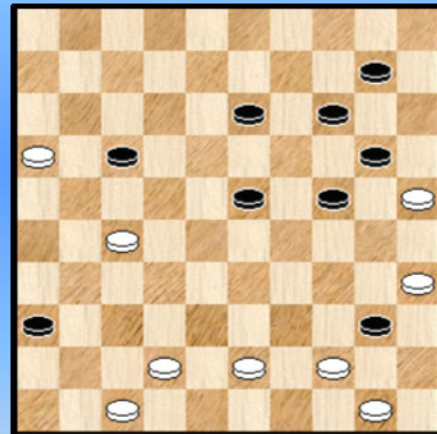
16 Schut

Wit wint



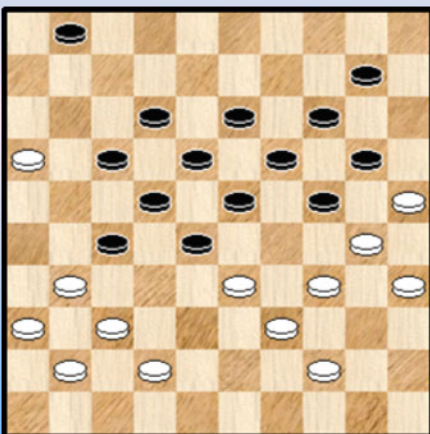
14 Joosten

Wit wint



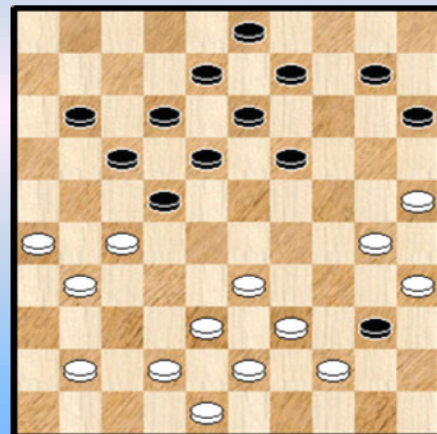
17 Le Bleu

Wit wint



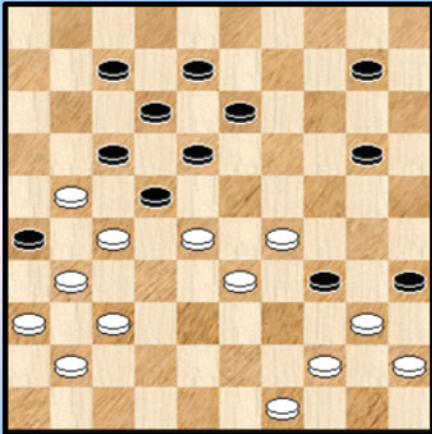
15 Santen Kolf

Wit wint



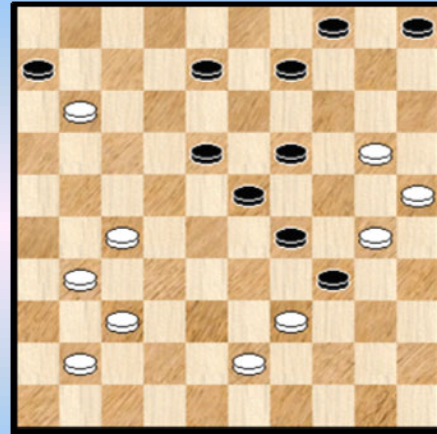
18 Schaaf

Wit wint



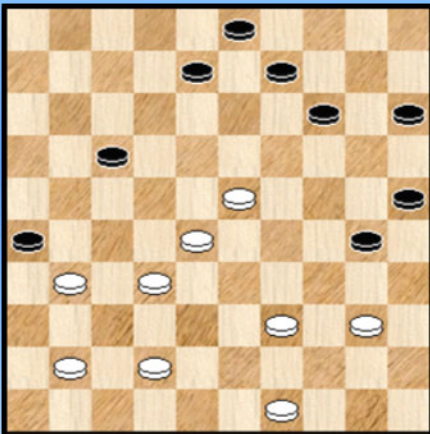
19 Baeke

Wit wint



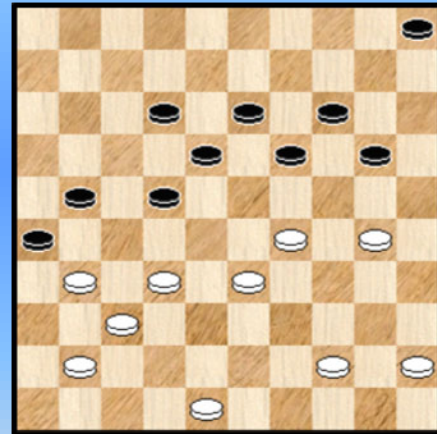
22 Van Dam

Wint wit ?



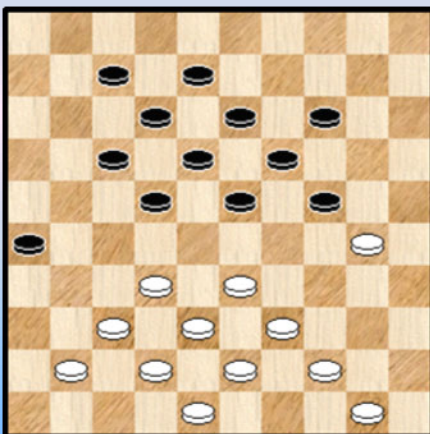
20 De Graag

Wit wint



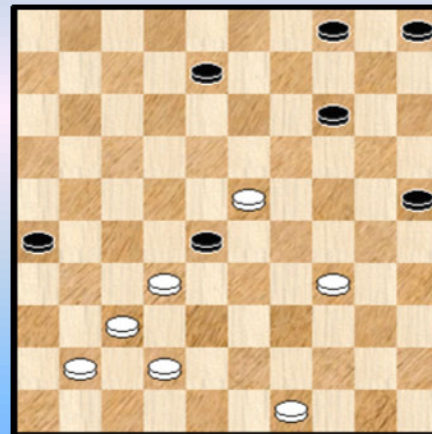
23 Gerritsen

"Wit wint"



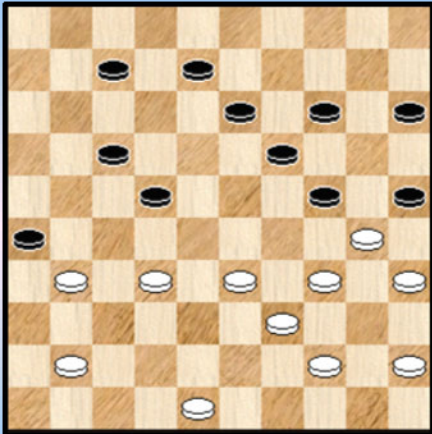
21 Mantel

Wit wint



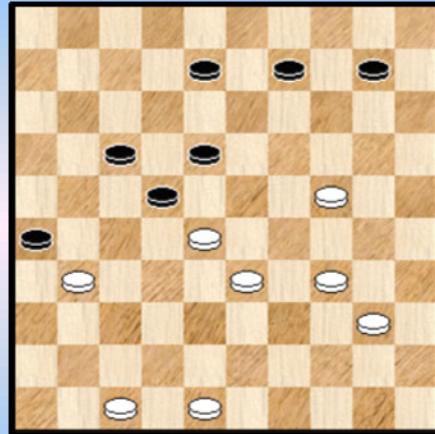
24 Monsma

Wit wint



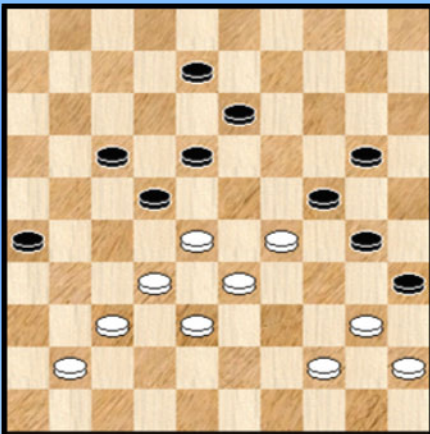
25 Noordhuis

Wit wint met schijf 48 op 49 ...



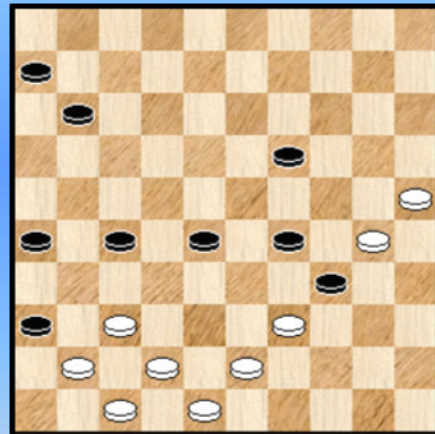
28 NN

Wit wint



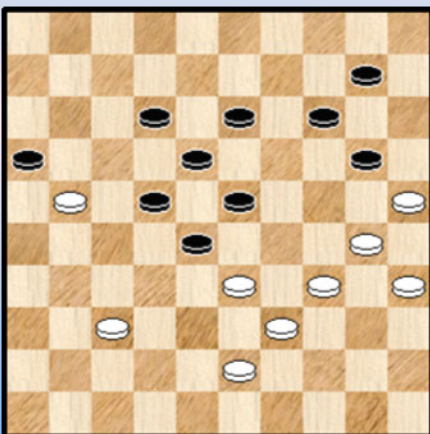
26 Cremer

Wit wint



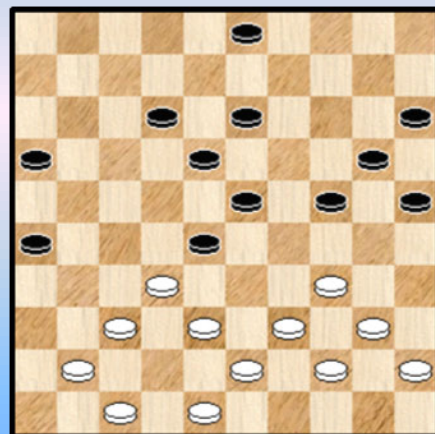
29 NN

Wit wint



27 Bloemsma

Wit wint



30 Metz

## Kombinaties met 25x05 of 26x46 - Oplossingen Serie 16 (Database Compositions)

1.

01. 37-32 **26x46** 02. 32-27 46x49 03. 27x20 25x43 04. 24x02 15x24 05. 02x35 ! + In de eindstand van **Diagram 1A** vinden we het **schuiftrompet** - motief terug.

Diagram 1A (eindstand)

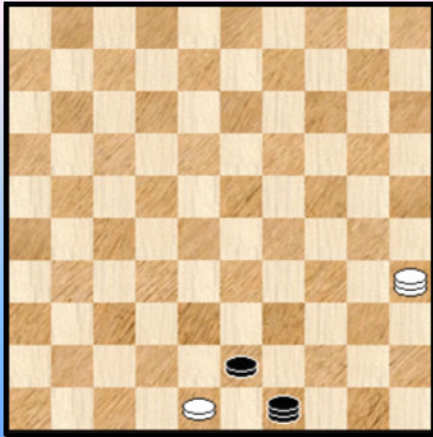
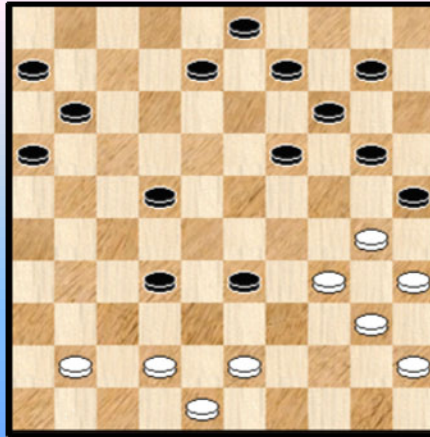


Diagram 4A Waz



2.

Kan de schijf op 14 worden losgepeuterd ?

01. 29-23 ! 18x40 02. 37-31 ! 26x39 03. 33x35 22x42 04. 41-37 42x31 05. 36x09 14x03

06. **25x05** +

Eerder een partijstand dan een probleem.

3.

01. 34-29 15-20 gedwongen 02. 28-23 19x28 03. 33x22 24x31 04. 36x07 18x38 05. 07x09 14x03

06. **25x05** +

Opnieuw een oefening in het lospeuteren van schijf 14. Een kleine forcing met partij - karakter.

4.

01. 37-31 ! **26x46** 02. 47-41 46x37 03. 32x41 23x32 04. 38x27 21x32 05. 33-29 24x33

06. 22-18 13x22 **Diagram 4A**

=> Boven de opgave had ik puntjes geplaatst. Hier komt de reden : in de Compositions - database vervolgt wit met 07. 42-38 ? 33x42 08. 48x17 11x22 09. 30-24 19x48 10. 40-34 48x30 11. 35x02 en de bekomen eindstand kan niet worden gewonnen door wit. Het voordeel is veeleer aan zwart.

=> Beter : 07. 43-38 32x43 08. 48x17 11x22 09. 30-24 19x39 10. 40-34 39x30 11. 35x02 ! En al kan ook hier niet zomaar tot winst besloten worden, wit heeft wel groot voordeel.

Zo ziet men dat men veel verschillende soorten "mankementen" heeft in de Compositions database. Dit doet niks af van de waarde van de combinatie : een erg leerrijke **drietrap** - combinatie !

5.

Een wat merkwaardige stand. Wit heeft liefst 3 schijven meer maar hoe moet hij hier winnen ?

01. 37-31 ! **26x46** 02. 44-39 ! 44x33 03. 17x48 +

Als de nood het hoogst is kan enkel een Zwitserse Slag redding brengen !

## 6.

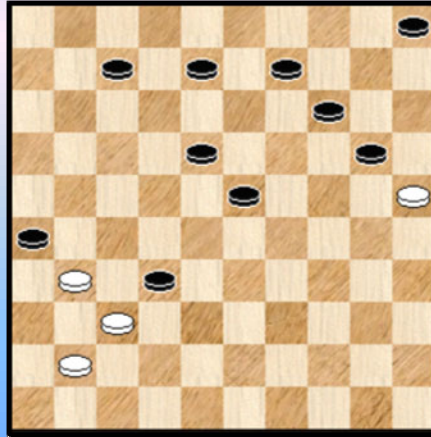
Hoe moeten we schijf 14 verwijderen ? Niet zo eenvoudig op het eerste zicht. Maar een brugschijf kan wonderen doen, te beginnen met het vrijmaken van een tempo.

01. 43-39 34x43 02. 36-31 45x34 03. 28-23 19x28 04. 32x23 43x41 05. 42-37 41x32  
06. 31-27 32x21 07. 23-19 14x23 08. 25x05 **Diagram 6A**

Diagram 6A Zaz



Diagram 7A Waz



Hoewel zwart aan zet is en bovendien over nogal wat zetten beschikt helpt er geen lievemoderen aan. Wit **molenwiek** naar de overwinning.

## 7.

01. 27-21 23x43 02. 21-17 12x21 03. 44-39 43x34 04. 33-29 34x23 05. 32-27 21x32  
Zie **diagram 7A**

De geoefende probleem - oplosser heeft wellicht niet al te veel moeite met deze opgave. De reden is te vinden in de opstelling onderaan de lange vleugel van zwart. Deze verraad het slagmechanisme dat er aan komt. Daarom houden we even halt op het kritieke moment. In **diagram 7A** doet wit een hele hoop zaken in één beweging : Hij slaat zelf, zwart komt aan slag en moet bovendien meerslag nemen, door het verwijderen van schijf 14 wordt de volgende witte (dam)slag mogelijk, zwart blijft nog eens aan slag en tenslotte staat alles in gereedheid voor het lange lijn motief. Hopelijk ben ik niet te veel vergeten 😊.

06. 37x10 **26x46** 07. 25x01 05x14 08. 01x05 +

## 8.

Wit lijkt wel verloren te staan. Maar hij kan zich redden én winnen bovendien.

01. 45-40 21x12 02. 37-31 **26x46** 03. 22-18 12x23 04. 28x30

Een aangenaam moment. Door de (komende) meerslag blijft schijf 30 omaangeroerd en kan bovendien voor de verrassende plot zorgen.

04. ... 46x48 05. 30-24 29x20 06. 40-34 48x30 07. 35x02 +

## 9.

Eerst de zwakke plek vinden (schijf 14) dan proberen de (eind)slag te zien en dan komt de rest van de oplossing :

01. 28-22 17x19 02. 38-32 27x38 03. 48-42 38x47 04. 39-34 47x24 05. 34-29 24x31  
06. 36x09 14x03 07. **25x05** +

### 10.

Ja, hier valt geen schijf 14 te verwijderen. En om 25x05 te kunnen uitvoeren moet schijf 34 liefst 2 vakjes opschuiven. Er zijn dus 2 vrije tempi nodig. Die alleen via (zwarte) dammen kunnen worden verkregen ... Zo komen we aan de oplossing :

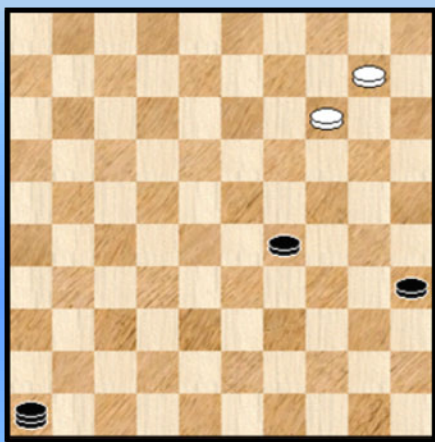
**01.** 47-41 36x47 **02.** 37-32 27x49 **03.** 34-30 49x35 **04.** 30-25 35x19 **05.** **25x05** 47x24  
**06.** 05x29 +

De stand zou kunnen voorkomen in een partij. Maar zou de slagzet worden opgemerkt ?

### 11.

**01.** 42-38 ! 33x35 **02.** 34-29 23x34 **03.** 32x23 18x29 **04.** 43-39 34x32 **05.** 37x10 **26x46**  
**06.** 25x14 + **Diagram 11A**

**Diagram 11A (eindstand)**



**Diagram 16A (eindstand)**



De eindstand verdient een diagram. De zwarte schijf op 29 belet het damoffer 46-19 dat in andere omstandigheden remise zou (kunnen) brengen.

### 12.

**01.** 27-21 16x29 **02.** 39-34 **26x46** **03.** 34x03 25x34 **04.** 03x05 +  
Kort en krachtig.

### 13.

Het komt er (opnieuw) op aan schijf 14 te verwijderen.

=> De oplossing zoals vermeld in Compositions : **01.** 49-44 18x27 **02.** 29-23 19x50 **03.** 38-32 27x38  
**04.** 42x33 50x41 **05.** 47x09 14x03 **06.** **25x05** +

Er zijn twee andere lichtjes verschillende oplossingen :

=> **01.** 49-43 18x27 **02.** 38-32 27x49 **03.** 42-38 49x41 **04.** 47x09 14x03 **05.** **25x05** +

=> **01.** 38-32 18x38 **02.** 49-43 38x49 **03.** 42-38 49x41 **04.** 47x09 14x03 **05.** **25x05** +

### 14.

**01.** 21-17 12x21 **02.** 34-29 23x34 **03.** 28-23 19x39 **04.** 38-33 39x28 **05.** 32x03 21x41  
**06.** 47-42 ! 36x27 **07.** 42-37 41x32 **08.** 43-38 32x43 **09.** 48x19 14x23 **10.** 03x21 16x27  
**11.** **25x05** +

### 15.

Wit staat platgedrukt en heeft een schijf minder. Maar hij kan wel schijf 14 lospeuteren :

01. 34-29 23x43 02. 44-40 28x39 03. 16-11 17x06 04. 42-38 43x32 05. 37x08 13x02  
 06. 31x13 19x08 07. 30x19 14x23 08. 25x05 08-12 09. 05x50 12-17 10. 50x11 06x17  
 11. 35-30 en wit wint

**16.**

De bekende eindspelkomponist doet een uitstapje buiten zijn werkterrein .

01. 44-40 ! 26x46 02. 27-21 16x29 03. 42-38 35x42 04. 48x37 23x41 05. 34x03 17x28  
 06. 03x06 + Zie **diagram 16A**.

In de eindstand bezit zwart een schijf meer maar heeft enige moeite om de nodige zet uit te voeren 😊

**17.**

Zelfs met de hint - peuter schijf 14 los - blijft dit een moeilijke opgave !

01. 42-38 ! 40x49 02. 47-41 36x47 03. 50-44 ! 47x50 04. 35-30 ! 49x21 05. 30x28 50x22  
 06. 16x09 14x03 07. 25x05 +  
 Taak volbracht.

**18.**

01. 41-37 ! 40x49 02. 26-21 17x26 03. 37-32 26x28 04. 42-37 ! 22x42 05. 33x22 42x44  
 06. 30-24 49x20 07. 25x05 18x27 08. 05x49

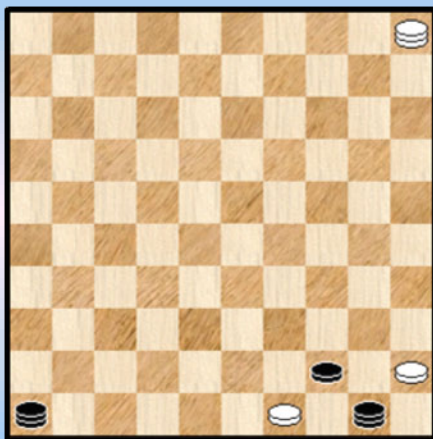
In het overblijvende eindspel moet wit zich geen fantasietjes veroorloven maar het wint wel,  
 bijvoorbeeld : 08. ... 13-18 09. 35-30 18-22 10. 30-24 08-12 11. 49-35 09-14 12. 35-40 +

**19.**

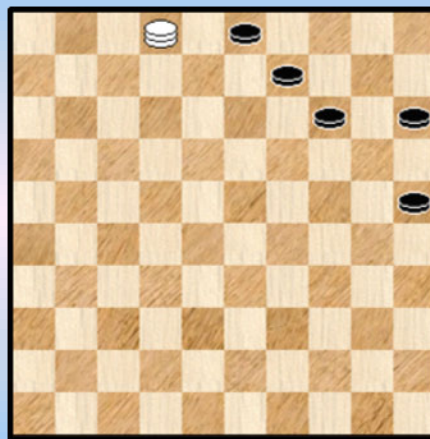
Een kompositie van Baeke, een landgenoot , en erkend als belangrijk problemist.

01. 37-32 26x46 02. 36-31 17x37 03. 28x17 37x50 04. 29-23 12x32 05. 23x03 35x44  
 06. 03x05 + We beelden de eindstand af in **diagram 19A**

**Diagram 19A (eindstand)**



**Diagram 20A Zaz**



**20.**

01. 39-34  
 => 01. ... 26x46 02. 28-22 17x48 03. 40-35 30x39 04. 49-43 46x19 05. 43x34 48x30  
 06. 35x02 Zie **diagram 20A**  
 => 01. ... 26x48 02. 40-35 30x39 03. 28-22 17x46 04. 49-43 46x19 05. 43x34 48x30  
 06. 35x02 Zie **diagram 20A**

In beide spelgangen komen we uit bij diagram 20A. Dat niet gewonnen is voor wit !



06. ... 14-20 07. 02-35 20-24 08. 35x04 25-30 09. 04-18 03-09 10. 18x04 30-34 =

## 21.

Het lijkt dat wit in (dam) nesten zit. Immers op 01. 30-25 ? 24-29 02. 33x24 19x30  
03. 25x34 23-28 04. 32x23 18x49 +

Maar er is een - zoals wel vaker - kombinationeel uitweg :

**01. 33-28 !**

=> 01. ... 22x33 02. 38x09 13x04 03. 30-24 19x30 04. 37-31 **26x46** 05. 42-38 46x28

06. 39-34 30x39 07. 44x22 +

=> 01. ... 24x35 02. 37-31 ! **26x46** 03. 39-34 ! 22x33 04. 38x29 46x28 05. 29-24 19x39

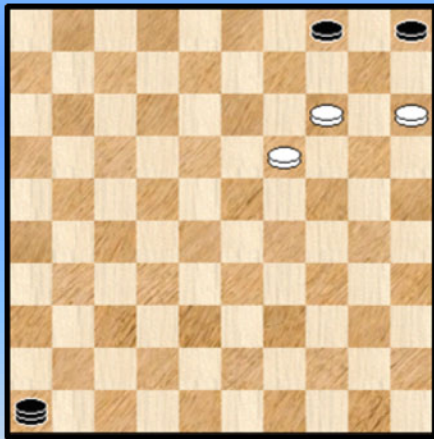
06. 44x02 Flits durft zich niet uitspreken of de resterende stand analytisch wint voor wit. In elk geval heeft wit goede kansen.

## 22.

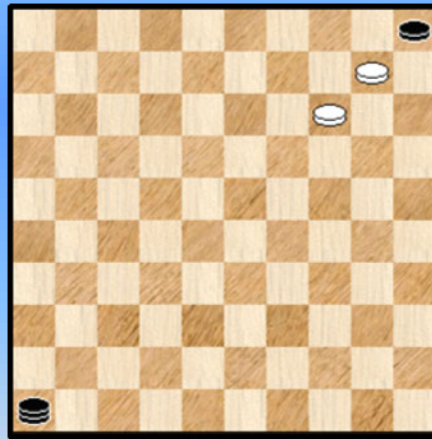
**01. 20-15 06x17 02. 30-24 19x30 03. 27-21 17x26 04. 43-38 34x32 05. 37x19 26x46**

**06. 25x14 +** De eindstand in **diagram 22A**

**Diagram 22A (eindstand)**



**Diagram 23A (eindstand)**



Eigenlijk kan zwart nog ietsje verder : **06. ... 46-28 07. 19-13 28x10 08. 13-09 04x13**  
**09. 15x04 13-19 10. 04-18 +**

## 23.

**01. 30-24 19x30 02. 32-27 21x32 03. 37x10 26x46** Kan schijf 10 nog even op de plaats worden gehouden ? Jawel. **04. 29-23 18x38 05. 48-43 38x40 06. 45x14 +** De eindstand brengen we opnieuw in beeld.

## 24.

**01. 37-31 ! 26x46 02. 49-44 28x48 03. 44-40 46x19 04. 40-35 48x30 Diagram 24A**

**05. 35x02 +**

Niet zomaar een miniatuur van Monsma. Een echte klassieker. Een drievoudig tempo en de mars van schijf 49 naar 35 van waar de winnende slag wordt uitgevoerd.

## 25

**01. 33-29 26x46 02. 29x27 46x49 03. 27-22 25x43 04. 22x24 +**

Inbegrepen een Turks Tempo !

26.

01. 37-31 **26x46** 02. 28-23 46x50 03. 23x03 24x42 04. 03x27 ! 35x44 05. 27-49 ! +

27.

01. 33-29 16x27 02. 37-32 27x49 03. 39-33 28x39 04. 34x43 49x24 05. 30x19 14x23  
06. **25x05** 23-29 +

28.

01. 47-41 **26x46** 02. 48-43 46x29 03. 34x05 +  
Een Turkse Slag.

Het probleem is natuurlijk dat wit als eerste zet gewoon 47-42 kan doen en (makkelijk) zal winnen.  
Vandaar de titel boven het diagram dat dit vermijdt.

29.

01. 37-31 **A 26x46** 02. 43-38 34x32 03. 42-37 32x41 04. 30-24 29x20 05. 25x21 +  
De eerste twee zetten kunnen worden gewisseld.

**A** 01. 43-38 34x32 02. 37-31 **26x46** 03. 42-37 deze natuurlijk niet vergeten ... 32x41  
04. 30-24 29x20 05. 25x21 +

30.

We sluiten af met een (hele) mooie :

01. 37-31 ! **26x46** 02. 38-33 28x37 03. 48-42 37x48

Via **Diagram 30A** werpen we een tussentijds blikje

04. 47-41 46x49 05. 33-29 24x33 06. 39x17 48x30 07. 17-11 16x07 08. 40-35 49x40

09. 35x24 20x29 10. 45x01 +

We proberen even op te sommen : 26x46 , twee zwarte dammen, Manoury - slag en Vier op één rij .  
Hopelijk hebben we niks vergeten 😊

Diagram 24A Waz

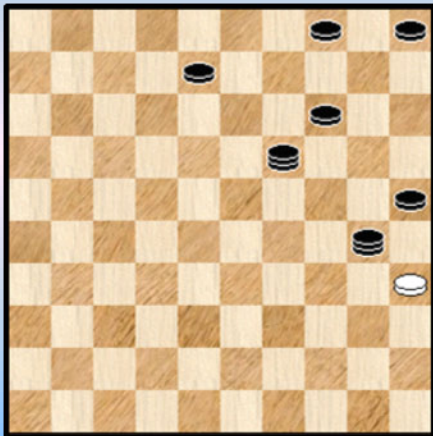
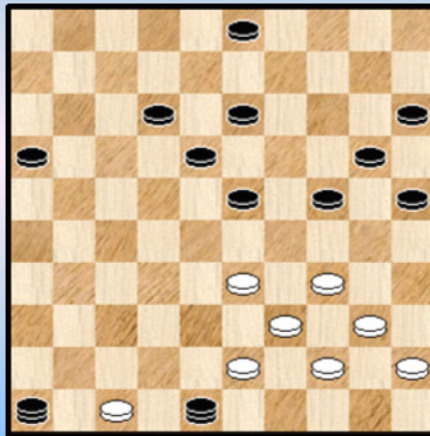


Diagram 30A Waz



----- o - O - o -----

Interludium 5 - Gent







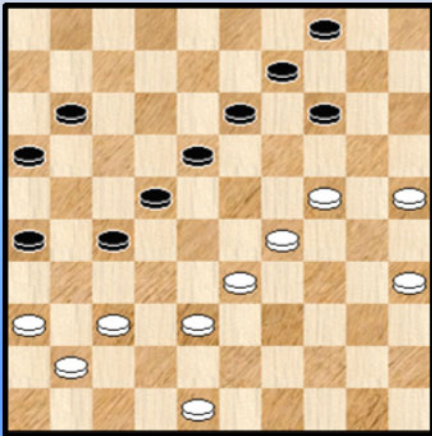
## Het podium

6 standen. We hebben niet overdreven lang gespeurd naar de mooiste of de fraaiste of de moeilijkste. Of wat dan ook. Gewoon 6 mooie , rechtlijnige standen.

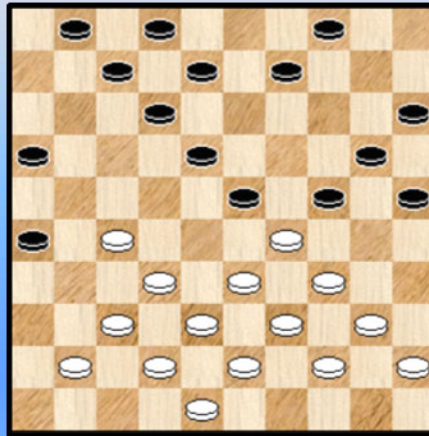
Vier ervan worden geplukt uit de partijen - database, de laatste twee komen uit de Compositions - database.

We geven ze zonder de oplossing - met enig opzoekwerk kan u ze elders terugvinden in dit PDFje - omdat het niet altijd al te makkelijk moet. Wel een woordje kommentaar, erg summier trouwens.

**Diagram 1 48-43 ?**



**Diagram 2 Zwart lokt**



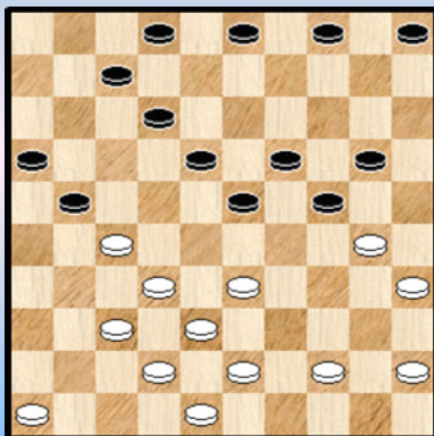
**Diagram 1** : uit de partij **Van Darten - Keller**.

Een mooie, klassieke flankstand, zoals we er wel allemaal eens een op het (dam) bord krijgen. De slag zit vrij goed verborgen, een DUD ook.

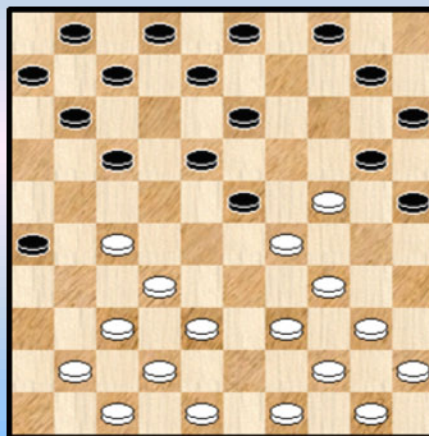
**Diagram 2** : uit de partij **De Waard - Vrijland**.

Altijd leuk om een mooie lokzet te zien. En nog leuker om hem (suksesvol) uit te voeren !

**Diagram 3 Zwart lokt**



**Diagram 4 07-12 ?**



**Diagram 3** : uit de partij **Verpoest H. - Verleene**.

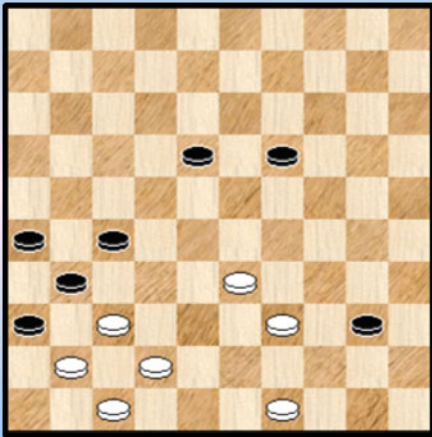
Nu we toch bij de lokzetten zijn aangekomen, hier is er nog een. Hugo zag het niet, u wel ?

**Diagram 4** : uit de partij **Ivens - Kain**.

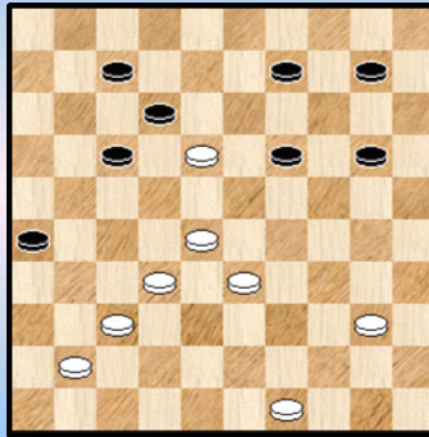
We namen er deze bij om ons te herinneren dat een Napoleon ook in het Rozenburg - genre kan voorkomen.

Over naar de **Compositions**

**Diagram 5 Wit wint**



**Diagram 6 Wit wint**



**Diagram 5** , auteur : **Monsma**.

Mooi miniatuurwerk van de auteur. Van waar moet die slag 26x46 wel komen ?

**Diagram 6** , auteur : **Picard**.

Het gaat erg vlot naar een naturel - stand (alleen een witte schijf blijft over).

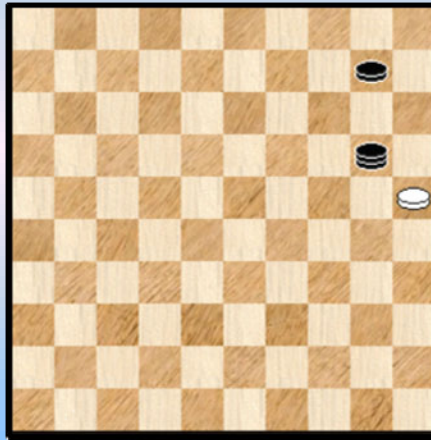
----- o - O - o -----

## Bijzondere gedaanten van de slag 25x05

Diagram V1 25x05



Diagram V2 25x05



De meest voorkomende vorm van de slag 25x05 (of 26x46) staat afgebeeld in **diagram 1**. Hier slaat wit twee zwarte schijven. De (eerste) **basisvorm** zeg maar.

Maar ook **diagram 2** toont een veel voorkomende vorm. Hier slaat wit eerst een zwarte dam en dan een schijf. De reden dat deze gedaante ook vaak voorkomt laat zich raden : zwart wordt op dam gebracht (op veld 47) en vervolgens gedwongen te slaan naar veld 20. Het stoppen van de dam gebeurt door een witte of zwarte schijf (niet afgebeeld in het diagram) op 15. Ook deze gedaante moet dus als een (tweede) basisvorm worden omschreven.

Het voorgaande impliceert dat er nog andere vormen van de slag 25x05 bestaan. Hier zijn ze :

Diagram V3 25x05

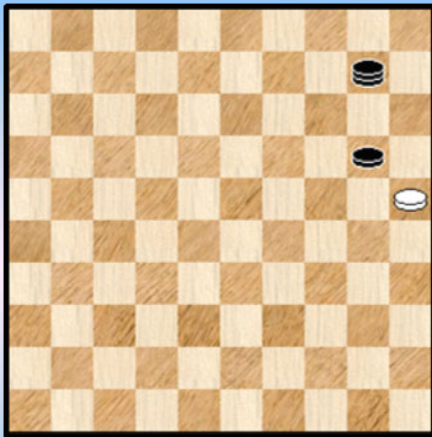
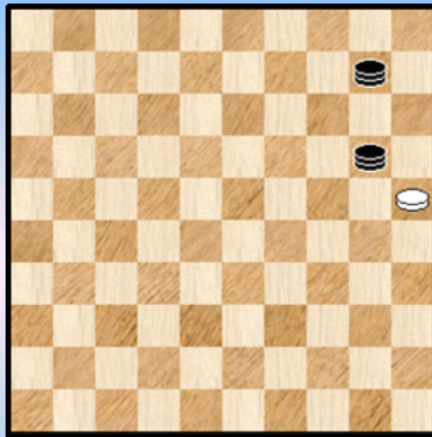


Diagram V4 25x05



Alleen maar theoretisch ? Of zouden we toch enkele dergelijke **witte raven** tegenkomen in de database(s) ? We nemen een kijkje.

We zoeken eerst op het voorkomen van de slag 25x05 zoals in diagram 3. Welgeteld één voorbeeld duikt op. Er blijkt dus sprake van één enkele witte raaf 😊. We nemen het eindspel van deze partij even door, zij het summier.



## Hopsor - Hild (2005)

Diagram 1A Zaz

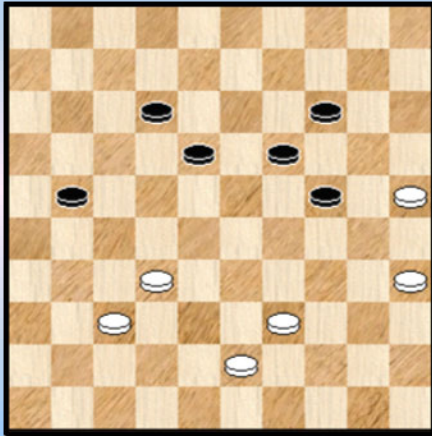
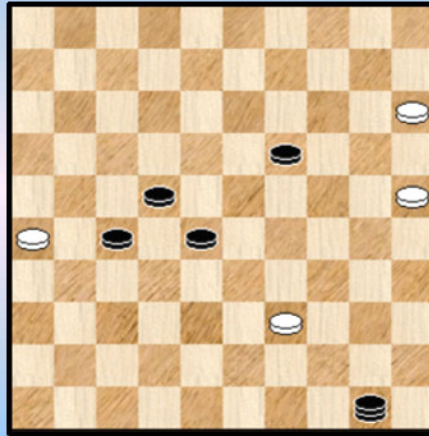


Diagram 1B Waz

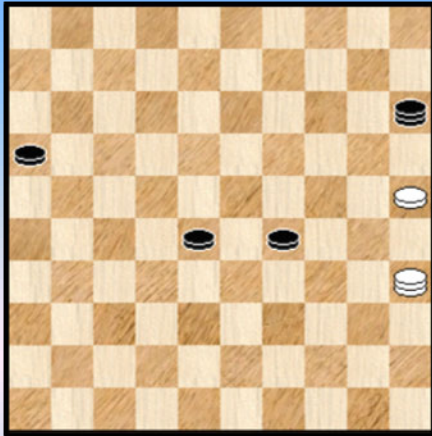


Zwart staat overweldigend, maar dat wil niet noodzakelijk zeggen dat de winst voor het grijpen ligt. Vaak is het moeilijk om analytisch de zaak rond te krijgen. Wit van zijn kant moet in de (aanwezige) remisegaatjes duikelen. Liefst zonder aarzelen.

51. ... 18-22 52. 37-31 22-28 53. 32x23 19x28 54. 43-38 12-18 55. 38-33  
=> 55. 31-26 21-27 56. 38-33 18-22 komt op hetzelfde neer als in de partij.

55. ... 18-22 56. 31-26 21-27 57. 35-30 24x35 58. 33-29 35-40 59. 29-24 40-45  
60. 24-20 14-19 61. 20-15 45-50 Diagram 1B.

Diagram 1B 15-10 ?



62. 15-10 ?

Met 62. 25-20 50x33 63. 20-14 19x10 64. 15x04 =

62. ... 50x33 63. 10-04 33-15 64. 26-21 27x16  
65. 04x27 19-23 66. 27-49 23-29 67. 49-35

Diagram 1C

67. ... 15-10 ?

Er dreigde 25-20. Zwart neemt de verkeerde keuze. Er moest 29-34 en zwart houdt de winst vast. Iets humoristisch dat zwart met exact dezelfde zet in de fout gaat als wit bij zet 62.

68. 35-24 ! 29x20 69. 25x05 28-33 70. 05-32 33-39 1-1

Dus eerder een blunder die een damoffer introduceert en aldus de V3 - vorm laat ontstaan.

We gaan nu een kijkje nemen naar het voorkomen van de V4 - vorm. Na het magere resultaat bij V3 moeten we de verwachtingen in ernstige mate temperen. Zou er wel één enkel exemplaar de kop opsteken ?

Jawel hoor ! We vonden een vijftal standen.

Diagram 2A 22-28 ?

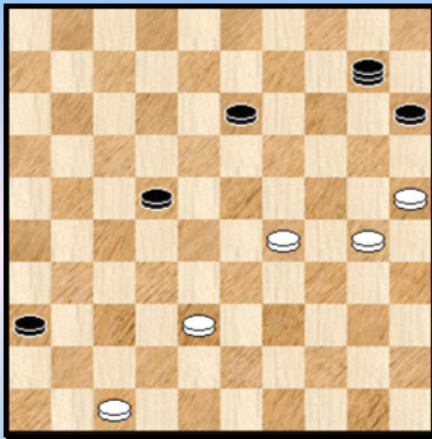
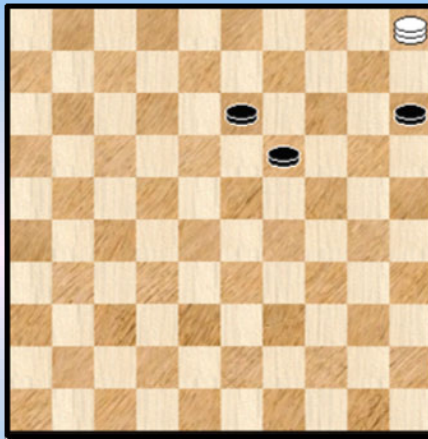


Diagram 2B 19-23 ?



### Kling - Keller

**Diagram 2A.** Na een lichte aarzeling - zouden we dit fragment wel durven te voorschijn halen ? ☺ - zetten we door. Wie weet heeft Keller dan niet besloten om het later goed te maken met het Prisma - damboek, dat we gemeenzaam wel eens aanspreken als de moeder van alle damboeken ...

55. ... 22-28 ? Zwart moet wel zijn dam weghalen van veld 10 ...

56. 29-23 28x19 57. 47-41 36x47 58. 30-24 47x20 59. 25x05 **Diagram 2B**

59. ... 19-23 ??

=> 59. ... 19-24 60. 05-23 13-19 61. 23x14 24-29 geeft remise. Maar misschien heeft Keller wel besloten om de **bittere** (dam) kelk helemaal leeg te drinken.

60. 05x37 13-18 61. 37-31 18-23 62. 31-42 23-28 63. 42-38 **2-0**

Diagram 3A 39-43 ?

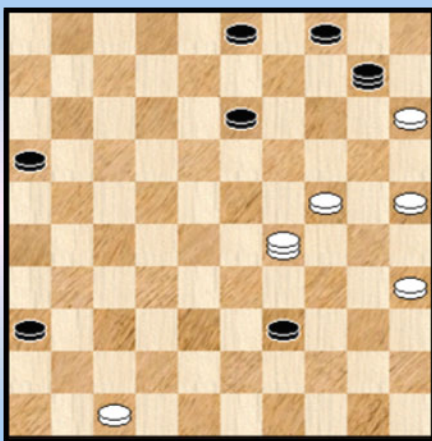
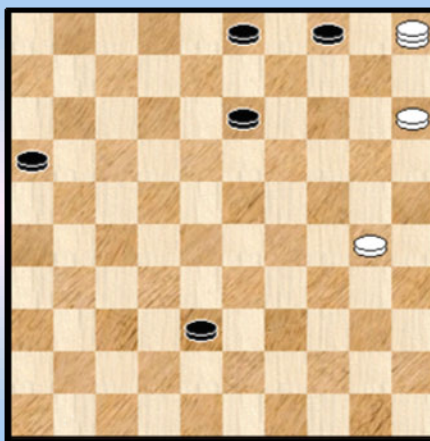


Diagram 3B Waz



### Tromer - De Jong D.

**Diagram 3A** 59. ... 39-43 ?

Na 59. ... 39-44 houdt zwart (met de tweede dam op komst) een gewonnen stand. Al kan het wellicht een hele tijd duren eer er 0-2 op het bord staat. Na de tekstzet kan wit een grapje uithalen :

60. 29-38 43x32 61. 47-41 ! Kan nu wel want de zwarte schijf "belemmert de zwarte dam het zicht".

61. ... 36x47 62. 35-30 47x20 63. 25x05 32-38 **Diagram 3B**

We gaan nog even door met het resterende eindspel : in deze moeilijke positie heeft wit een "rechtstreekse" remise voorhanden :

64. 30-24 38-43 65. 24-20 43-49 66. 20-14 13-18 67. 15-10 04x15 68. 14-09 03x14  
69. 05x12 =

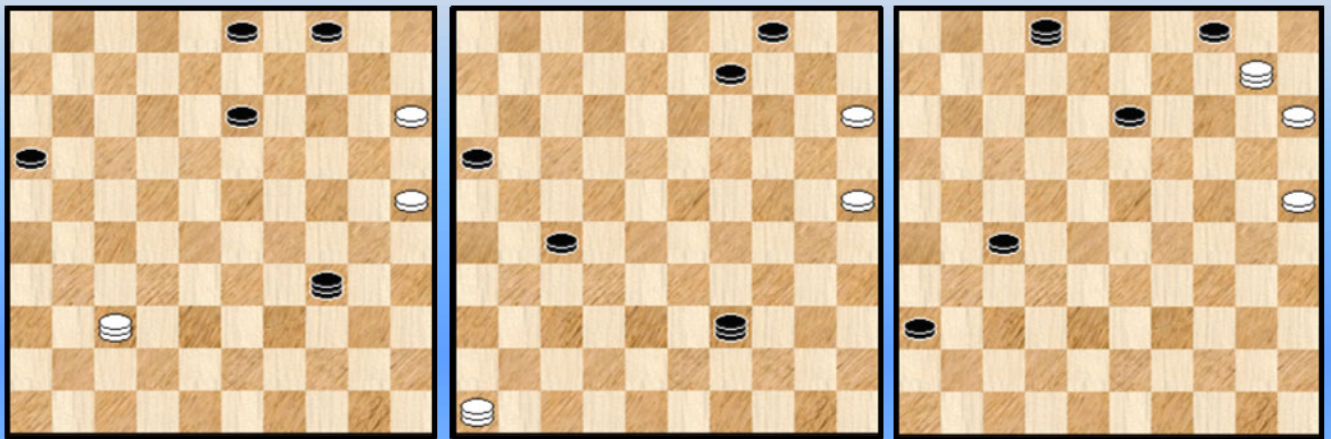
64. 05-23 38-43 65. 30-25 43-48 66. 23-32 48-34 67. 32-37 Zie **diagram 3C**

Het blijft erg moeilijk om zich uit te spreken over deze stelling. Althans zonder de Kingsrow eindspel - database van 8 stukken. We vermoeden dat de stelling analytisch gewonnen is.

**Diagram 3C 16-21 ?**

**(Analyse) Dia 3D Zaz**

**(Analyse) Dia 3E Waz**



Zwart kan bijvoorbeeld eerst de stelling van **diagram 3D** opbouwen. Dit kan zonder grote moeilijkheden. Deze positie wint niet op zich want het afnemen van de dam geeft remise. Maar vanuit 3D kan zwart (proberen te) evolueren naar **diagram 3E**. Deze stand is duidelijk gewonnen.

Blijft dus de vraag : kan zwart diagram 3E bereiken zonder dat wit hindernissen kan opwerpen ? Ten aanzien van die hindernissen kan men denken aan het opkomen van schijf 25 of ook aan het passend verlaten van de lange lijn met ergens ingesloten toch een remise - dreiging.

Een mooi eindspel dat zonder twijfel een uitgebreider bespreking rechtvaardigt en dit alles liefst in de (geruststellende) aanwezigheid van **Kingsrow**.

We gaan terug naar de partij.

67. ... 16-21 ?

Dit geeft aan wit de mogelijkheid om onmiddellijk te remiseren via 68. 15-10 ! 04x15  
69. 25-20 15x24 70. 37-19 ! =

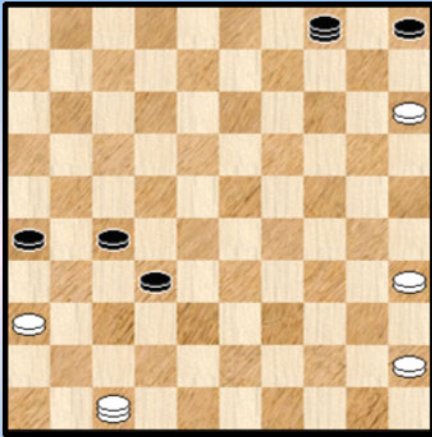
68. 25-20 ?

Mist niet alleen de remise , maar verliest bovendien ook : 68. ... 34-48 69. 37-32

Op bijvoorbeeld 69. 37-23 volgt 48-25 +

69. ... 48-26 ! 70. 32x16 26-21 71. 16x09 03x25 0-2

Diagram 4A 47-41 ?



**Cillessen - Schuitema**

49. 47-41 ?

Bij korrekt spel valt er niks te bewijzen. De gespeelde zet heeft een psychologisch tintje : wit lijkt snel remise te forceren.

Niet zo echter.

49. ... 04-10 ! 50. 15x04 32-38 51. 04x31 26x46 0-2

Diagram 5A 47-41 ?

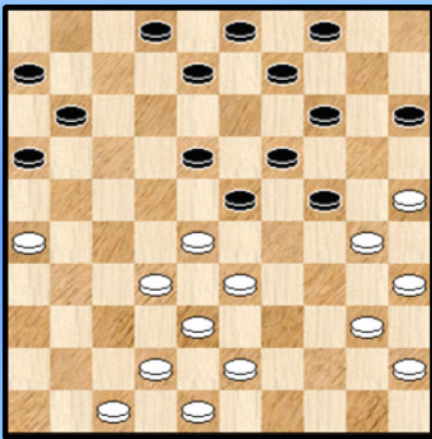
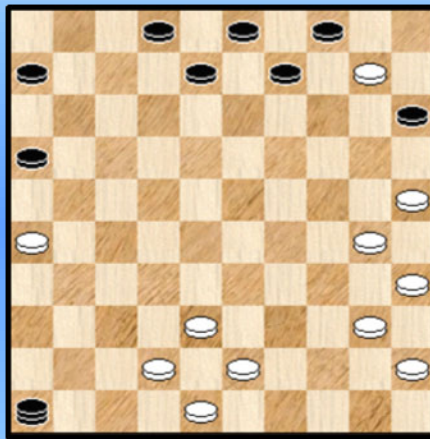


Diagram 5B 10-05 ?



**Dielen - Huitema.** We vertrekken iets eerder in de partij omdat we de voorafgaande combinatie insluiten. Zie **diagram 5A**.

24. 47-41 ? 24-29 25. 33x22 11-17 26. 28x10 17x46 **Diagram 5B.** 27.10-05 ?

Veel beter en een gelijke stand geeft : 27. 40-34 ! 46x05 28. 25-20 15x24 29. 30x19 05x40 30. 45x34 =

27. ... 04-10 28. 05x28

Diagram 5C 46x10 ?

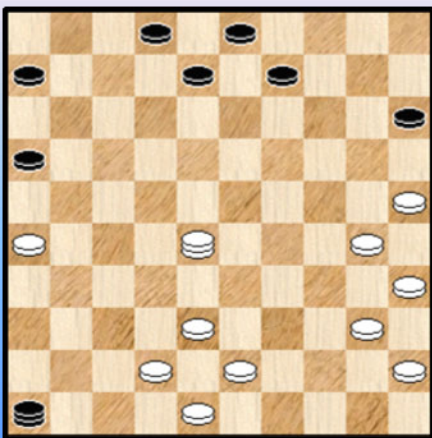
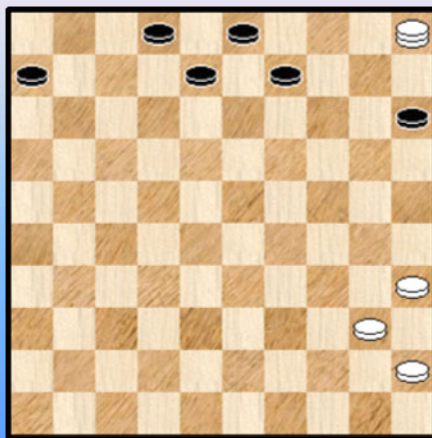


Diagram 5D Zaz



28. ... 46x10 ?

Er moest naar veld 5 worden geslagen.

29. 26-21 ! 16x27

30. 38-32 27x49

31. 48-43 49x47

32. 30-24 47x20

33. 25x05 **Diagram 5D.**

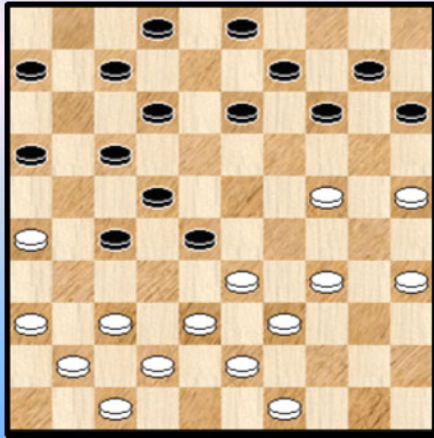
De partij liep nadien remise.

Ook van het laatste fragment nemen we een voorafgaand gedeelte van de partij mee.

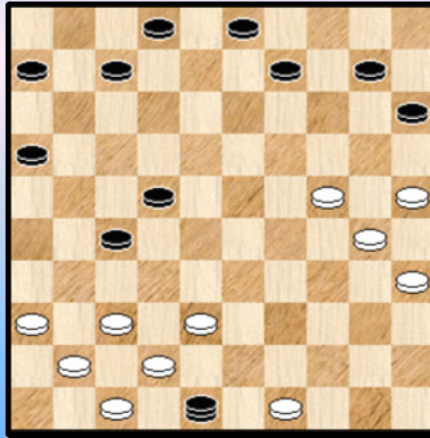
### Sipma - Meijer

Aan de stelling van **diagram 6A** valt te zien dat de beide spelers zin hebben in een krachtmeting.

**Diagram 6A 34-29 !**

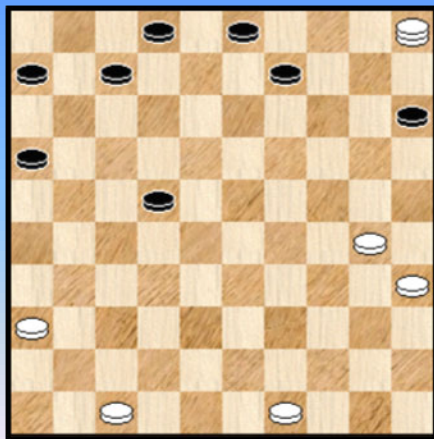


**Diagram 6B Waz**

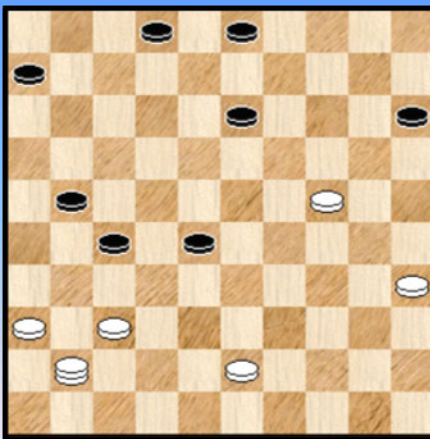


**24. 34-29 ! 17-21 ! de beste 25. 26x19 14x34 26. 39x30 28x48 Diagram 6B.**

**Diagram 6C Zaz**



**Diagram 6D 43-38 ?**



**27. 38-32 27x38 28. 42x33 48x26 29. 41-37 26x20 30. 25x05 Diagram 6C.**

De eerste maal dat de slag 25x05 opduikt. Niet de laatste keer echter !

**30. ... 07-12 31. 05-46 22-27 32. 30-24 12-18 33. 47-41 09-13 34. 41-37 18-23 35. 46-41 23-28 36. 49-43 16-21 Diagram 6D.**

Een erg moeilijke te spelen fase (na een zware partij) voor beide kleuren. In de diagramstand kan wit nu definitief het (dam) laken naar zicht toetrekken door : **37. 37-31 27-32 of ? 38. 24-20 ! 15x24 39. 43-38 32x43 40. 41x48 +**

Met zijn laatste zet heeft zwart echter alsnog een valstrik gespannen (misschien wel geïnspireerd door de slag van 30. 25x05 ) : **37. 43-38 ? 13-19 ! 38. 24x13 28-32 39. 37x28 03-09 40. 13x04 21-26 41. 04x31 26x46 42. 38-32 02-08 43. 35-30 15-20 44. 36-31 08-13 45. 31-27 13-18 0-2**

--- o - O - o ---

## Nawoord

Een combinatie - damboek. Of beter gezegd : een damboek met combinaties. Verpakt als opgaven. Dat zal wel de beste omschrijving zijn allicht.

Wat me het meeste is opgevallen bij de 25x05 - combinaties ? Wel, dat niemand er tot nu toe veel aandacht aan heeft besteed. En allicht valt dit te verklaren : men heeft het natuurlijk vaak over type - combinaties en functionele combinaties en combinaties naar een bepaald eindveld (zoals de reeks van Koeperman) maar wie had gedacht dat er zoveel fraais zou te vinden zijn in een slag over slechts twee schijven !

Zoals we hebben vermeld is de database niet uitgeput door het opnemen van de gekozen standen. Om maar te zeggen dat het een vaak voorkomende slag is. Een slag ook die , zoals wel meer andere combinaties , zijn invloed kan laten gelden ook al komt het niet steeds tot een effectieve uitvoering. Het BK 2013 levert daarvan enkele mooie voorbeelden op. Zonder twijfel staan er nog massa's andere dergelijke voorbeelden in de partijen, maar die zijn nu eenmaal niet zo goed op te sporen ...

En de **titel** ? Zoals we vooraan in het PDFje al schreven , lijkt die erg toepasselijk. We zouden er hier nog graag aan toevoegen "en soepel om te gebruiken".

- - - - - o - O - o - - - - -

