

Auteur : Gerrit Boom / Christiaan Piens



PC Blues (deel 36) : Grandmasters for sale (1)

Disclaimer

Niets in deze uitgave mag worden gewijzigd zonder uitdrukkelijke toestemming van de auteur. Bij overname van gedeelten (zij het tekst of diagrammen) dient bronvermelding te gebeuren.

Inhoudstafel

Titelbladzijde
Inhoudstafel
Omtrent PC Blues
Omtrent "Grandmasters"

Isidore Weiss

R.C. Keller

Iser Koeperman

Wim De Jong

Piet Roozenburg

Andris Andreiko

Evert Bronstring

Anatoli Gangwarg

Nawoord
Eindpagina

----- o - O - o -----

Omtrent PC Blues 36

Sommige PC Blues - deeltjes hebben een **ontstaansgeschiedenis**. Dat is ook nu het geval en hier komt het (erg) korte relaas daarvan.

Via **Jan Groeneveld** kwam ik een tijd geleden al eens in het bezit van een analysetekst van **Gerrit Boom** en onlangs (ik vermoed zowat september 2015) kwamen er nog een pak extra analyse - teksten bij. Ik klasseerde deze bij wijze van spreken op automatische piloot in de passende directory op schijf.

Een paar dagen later - en na een vluchtige blik op de uitgebreide inhoud - realiseerde ik dat hieruit een of meerdere prachtige boeken konden worden gepuurd. Dan maar een mail sturen naar Gerrit Boom ? Die was onmiddellijk gewonnen voor het idee ook al omdat hij iedereen wel wil laten meegenieten van het (vele) werk.

Hoe hebben we de samenwerking opgevat ? Wel, heel eenvoudig : de eigenlijke inhoud - de analyse - hoofdstukken van partijen van damgrootmeesters (want daarover gaat het) - is louter en alleen van de hand van Gerrit Boom die dan ook de eigenlijke auteur is van dit PDFje.

Mijn eigen inbreng situeert zich dan ook eerder bij het vormelijke : het formatteren van de oorspronkelijke teksten, het inkapselen in het PC - Blues constructie (met cover, inhoudsopgave , omtrent - tekst en nawoord) en het opzoeken van het begeleidende fotomateriaal.

Ook de Wikipedia - gegevens nam ik voor mijn rekening, op aangeven trouwens van Gerrit voor wie dit alles ruim voldoende was om mijn naam als mede - auteur op de cover te plaatsen.

Om dit alles eens vanuit een andere hoek te bekijken : in vele deeltjes had ik vroeger al eens hulp in de vorm van een opgestuurde analyse, of een verslag of een tekstbijdrage en één deeltje was een gezamenlijk PDFje (Deeltje 26 : Dammen onder Gods wijde hemel) samen met Janes de Vries. Met onderhavig deeltje mag ik dus een **gastauteur** begroeten.



We introduceren hem kort. Vooreerst is Gerrit een sterke partijspeler, die meerdere keren deelnaam aan de finale van het NK. De eerste maal was dat in 1978.

Daarnaast is hij welbekend voor zijn analyses van partijen. In die hoedanigheid werkte bij bijvoorbeeld mee aan het boek "Zwartewaterland WK dammen 2003". Op internet treft men heel wat materiaal van hem aan. Erg recent (tijdens het opstellen van dit PDFje !) verzorgde hij de partij - analyses van het WK 2015 (Emmen). Valt daar trouwens ook geen PDFje uit te puren ? ☺

En tenslotte is er de ... **Boom - variant** ! Gerrit is aldus een van de weinige dammers die zijn naam heeft geleend aan een variant. Het gaat om een vertakking van het Keller - systeem. In het boek van Jean-Pierre Dubois ("Le système Keller") wordt verder ook de neo - Boom variant ten berde gebracht.

Ja, ooit moeten we maar eens de juiste ontstaansgeschiedenis van dit alles navragen bij Gerrit...

Voor de cover hebben we voor een sobere en - hopelijk- stijlvolle achtergrond geopteerd. Vergezeld van de echte helden van dit PDFje. Zijnde de grootmeesters oftewel de "Grandmasters". We kozen hierbij voor kleine zwart - wit foto's. Eigenlijk een beetje uit noodzaak omdat niet voor iedereen een kleurenfoto beschikbaar was. Redenen van gelijkschakeling dus.

Bijkomend hebben we de foto van Evert Bronstring - van wie op internet uitermate weinig fotomateriaal bestaat - zelfs wat moeten verduisteren om een beetje in de pas te blijven met de rest. We zijn er tamelijk gerust in dat Evert ons dit niet kwalijk zal nemen ☺.

- - - - o - O - o - - - -

Omtrent "Grandmasters"

Al weer enige tijd geleden heb ik van veel grote dammers uit het heden en verleden alle partijen die toen in de partijendatabase van TurboDatabase stonden, automatisch geanalyseerd en de resultaten daarvan **bewonderd**. Ik heb selecties van interessante partijfragmenten gemaakt en die vastgelegd in tekstdocumenten.

Deze documenten heb ik puur voor mijzelf gemaakt en kwalitatief zou er vast en zeker nog een hoop verbeterd kunnen worden, maar toen Christiaan Piens voorstelde om ze op te nemen in zijn PC Blues - serie vond ik dat een prima plan, want hoewel ik niet het idee heb dat de wereld zit te wachten op mijn publicaties, is het ook niet uit te sluiten dat er dammers bestaan, die, net als ik, kunnen genieten van de vele **juweeltjes** uit de damgeschiedenis.

De keuze van die selecties is uiteraard persoonlijk en niet altijd even consequent. En naarmate ik meer partijen bekeek, veranderde ook de manier waarop ik een en ander vastlegde in de documenten. Gelukkig heeft Christiaan het allemaal mooier en leesbaarder gemaakt, o.a. door foto's en informatie over de spelers toe te voegen.

Enkele klinkende namen ontbreken in deze serie: Dat betekent niet, dat ik hun partijen niet heb bekeken. Soms heb ik geen interessante fragmenten gevonden, of was de inspiratie niet aanwezig (zoals voor Raichenbach, Ghestem, Deslauriers, Van der Wal)

Evert Bronstring hoort niet helemaal thuis in deze serie, maar toen ik wat sterker ging dammen, was hij al een gevestigde topspeler en een beetje een **mysterie** voor mij. Hij was natuurlijk de man die in 1966 in Soechoemi de winst miste tegen Andreiko en vervolgens verloor in een eindspel, dat vermoedelijk nu **nóg**, onderwezen wordt op de centrale trainingen.

Én hij bracht in 1967 Tsjegolev op de rand van de afgrond met een nog nooit eerder vertoond, obscuur openingsschema, dat we tegenwoordig kennen onder de naam **onvoltooide hekstelling** (of **Bronstring - hekstelling**). Daarnaast leek hij in zijn spel geen tijger op het gebied van de openingstheorie, maar dook zijn naam verrassend vaak op bij theoretische "nieuwjes" en op plekken waar ik dit niet verwachtte.

Tekenend voor dat laatste is een verhaal van **Jannes Van de Wal** over een "geheime variant" n.a.v. zijn voorbereiding op het NK (van 1982) :

"En zo kon het gebeuren dat in de pauze Evert Bronstring, die niet mijn sparringpartner is en bij wie ik geen enkele kennis had verondersteld, zodat het me ook niet nodig had geleken hem te vragen bij het verspreiden van zijn kennis enige terughoudendheid te betrachten, het woord nam en een uiteenzetting gaf over... uitgerekend de geheime variant!"

- - - - - o - O - o - - - - -

(Wikipedia)
Isidore Weiss



Isidore Weiss in 1895

Isidore Weiss (1867 - 12 juni 1936) was een Franse dammer. Hij was de eerste officiële wereldkampioen dammen.

In totaal is hij zeven keer wereldkampioen geworden in: 1899 (in Amiens), 1900 (in Parijs na herkamp met Beudin), 1902, 1904, 1907, 1909 (in Parijs) en 1911.

Dit record werd pas een eeuw later verbroken door Aleksej Tsjizjov.

Het **zetje van Weiss** is naar Isidore Weiss vernoemd.

- - - - - o - O - o - - - - -

In de Intro geven we naast de Wikipedia - info ook één of twee diagrammen. Het kan een beetje van alles zijn : een in de partij uitgevoerde combinatie , een kenmerkende stand, een kompositie of wat dan ook. De reden is enerzijds van praktische aard (opvullen van lege bladruimte) maar anderzijds legt het diagram ook een eerste link naar het technische gedeelte verderop.

Wat hebben we weerhouden voor Isidore Weiss ?

Diagram 1 Zaz

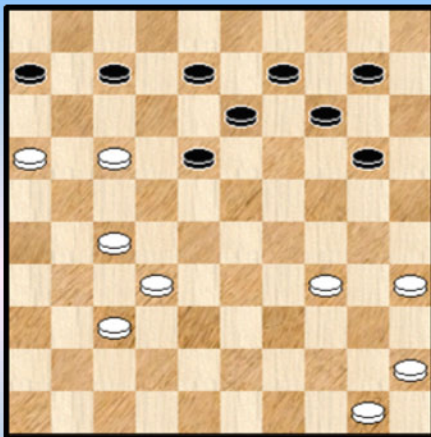

Diagram 2 Wit wint

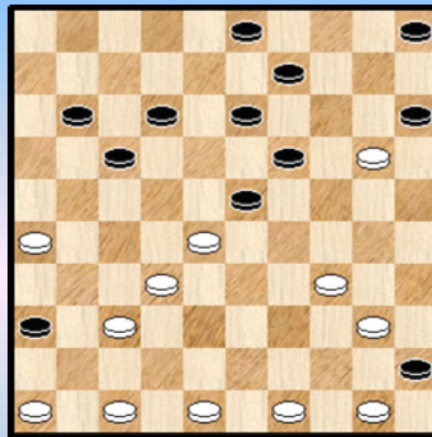
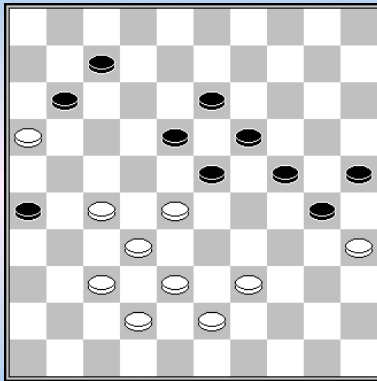

Diagram 1 : Weiss - Dussaut. Een onmiskenbaar grappig fragment. Zwart speelt **36**. ... 20-24 ? en ziet het "**Zetje van Weis**" over het hoofd via 36. ... 18-22 ! enz.

Diagram 2 : Weiss was een groot combinatie - speler en stelde ook nogal wat standen samen. Deze stand komt voor in deeltje 35 van de reeks naar aanleiding van een bepaalde eindslag. Wanneer deze eindslag niet wordt meegegeven is dit niet zo makkelijk van het blad op te lossen ! Proberen maar want we geven de oplossing niet.

- - - - - o - O - o - - - - -

Isidore Weiss



Een onvervalste coup Springer

Isidore Weiss – Raphael Match 13-08-1899

45.27-22 18x27 46.32x21 23x41 47.21-17 11x22 48.42-37 41x32
49.38x9 30-34 50.39x30 25x34 51.9-4 19-23 52.4-22 24-30
53.35x24 34-40 54.24-20 40-45 55.22-50 26-31 56.20-15 31-37
57.15-10 37-41 58.43-39 23-29 59.10-4 41-47 60.4-36 47-42
61.36-9 42-37 62.9-20 37-48 63.20x33 48x34 1-1

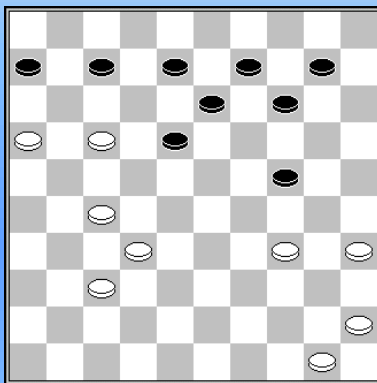

z.a.z. z+

Isidore Weiss – Dussaut WK 24-09-1900 1-1

Opmerkelijk, Weiss is in zijn eigen persoonlijke combinatie gelopen, maar Dussaut zag het "zetje Van Weiss" ook niet : 36. 18-22 z+

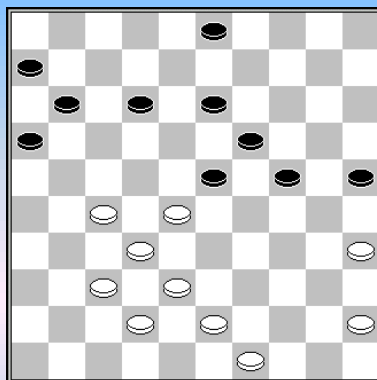

w.a.z. w+

Nog een coup Springer

Isidore Weiss – J. de Haas WK 1909 2-0

35.27-21 16x27 36.32x21 23x41 37.21-17 11x22 38.42-37 41x32
39.38x7

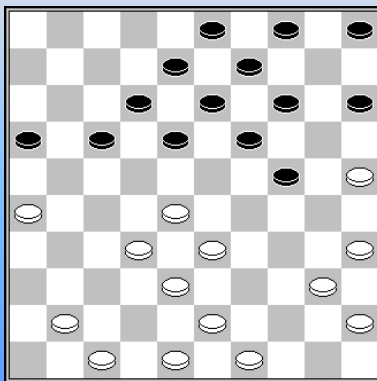

Weiss heeft al in eerdere partijen geflirt met het idee van de half - open klassieke omsingeling, maar dit is zijn eerste volledig succes in die richting.

Bonnard – Isidore Weiss Kampioenschap van Frankrijk
31-10-1910 0-2

23...17-21 24.26x17 12x21 25.41-36 8-12 26.43-39 12-17
27.36-31 18-22 28.40-34 21-26 29.47-42 26x37 30.42x31 16-21
31.34-30 13-18 32.49-44

Wit zal moeten vluchten in een nadelig eindspel met 32.31-27 22x31 33.28-23 19x37 34.30x10 5x14

35.38-32 37x28 36.33x11 enz. **32...9-13 33.44-40** Nodig is de hiervoor genoemde doorbraak met
 33.31-27 enz. **33...24-29 34.33x24 22x44 35.40x49 21-26 36.31-27 17-22 37.32-28**
37...22x42 38.48x37 3-9 39.45-40 18-22 40.27x18 13x22 41.24x13 9x18 42.40-34 22-27
43.34-29 27-31 44.37-32 31-36 45.32-28 4-10 46.29-23 18x29 47.28-22 29-33 48.22-17 33-38
49.17-11 38-42 50.49-43 42-47 51.11-6 36-41 52.6-1 41-46 53.1-45 47-20 54.43-39 46-19
55.45-1 19-28

En wat te denken van de volgende partij?

Herman Hoogland – Isidore Weiss WK 1911 0-2

1.33-28 18-23 2.31-27 20-24 3.34-30 12-18 4.27-22 18x27 5.32x12 7x18 6.30-25 23x32
7.37x28 1-7 8.40-34 7-12 9.34-30 11-17 10.39-33 2-7 11.44-39 18-23 12.42-37 23x32
13.37x28 12-18 14.41-37 7-12 15.46-41 17-21 16.50-44 6-11 17.44-40 11-17 18.37-32 21-27
19.32x21 17x26 20.47-42 12-17 21.41-37 [21.38-32? 14-20 22.25x21 16x47 23.30x19]
21...18-22 22.49-44 13-18 23.37-32 Na 23.40-34 kan (moet) 19-23 enz. **23...9-13**
 Zie diagram

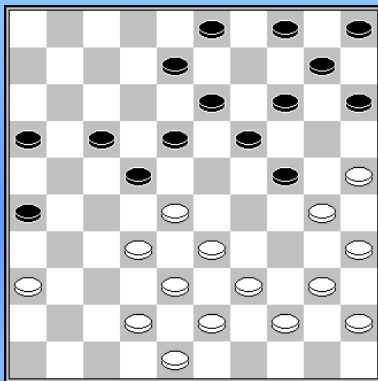

24.40-34(?) Misschien staat wit hierna al verloren, beter is
 24.36-31 26x37 25.32x41 **24...26-31 25.36x27 22x31**
26.42-37 31x42 27.48x37 Niet 27.38x47? 24-29 28.34x21 16x40
27...18-22 28.44-40 Op 28.28-23 19x28 29.32x23 volgt 4-9
 30.30x19 13x24 31.34-30 9-13 32.30x19 13x24 33.44-40 8-12 34.40-
 34 14-20 35.25x14 10x28 36.38-32 (36.34-30 17-21 37.30x19 21-27
 z+) en nu heeft zwart zelfs twee kansrijke plannen, bijvoorbeeld:

- 36...24-29 37.33x24 28-33 38.39x28 22x33 z+
- 36...22-27 37.33x11 (37.33x31 24-29 38.34x23 12-18
 39.23x21 16x49 z+) 37...27x49 38.11-6 49-21 39.39-33 21-43
 40.35-30 24x35 41.45-40 35x44 42.6-1 43x25 43.1x49 z+]

28...14-20 29.25x23 24-29 30.33x24 22x31 31.43-38 31-36 32.32-27 36-41 33.39-33 41-46
34.33-28 17-21 35.38-32 13-18 36.23x12 8x17 37.34-29 46-37 38.32x41 21x25

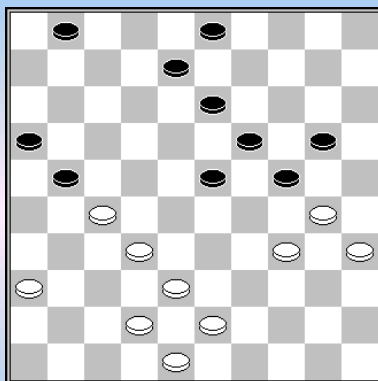

Isidore Weiss – Molimard Kampioenschap van Frankrijk ,
 27-02-1912 2-0

35.38-33 13-18 36.43-38 20-25 37.36-31 8-12 38.33-29 24x33
39.38x29 12-17 40.31-26 [of 40.29-24 18-22 41.27x29 17-22
 42.24x13 21-27 43.32x21 16x36 44.42-37 22-27 45.48-42 27-31
 46.37x26 36-41 47.30-24 w+]

40...18-22 41.27x18 23x12 42.32-28 12-18 43.29-24 18-23
44.24x13 23x32 45.30-24 21-27 46.24-19 17-21 47.26x17 27-31
48.19-14 of 17-12 **31-36 49.14-10 36-41 50.42-38 32x43**
51.48x39 41-47 beter is 51...16-21 52.17x26 41-47 enz.

52.17-12 25-30 53.34x25 47-29 54.12-8 sterker is 54.10-5-14 **54...3x12 55.10-5 12-18**
56.13x22 29-45 57.39-33 45-50 5-28 50-45 59.25-20 16-21 60.20-15 45-34 61.15-10 34-48
62.10-4 48-26 63.28-32 26-42 64.32x16 42x29 65.4-10 29-24 66.10-15 24-47 67.22-18 47-41
68.18-13 41-14 69.15-29 14-3 70.29-23

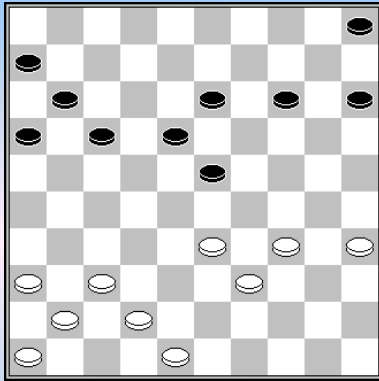

Isidore Weiss is de hele partij bezig geweest met een bij voorbaat mislukte omsingelingspoging.

In de volgende opbouw lijkt Van Wageningen echter zwaar gehinderd te worden door de dan geldende klassieke opbouw - dogma's

Isidore Weiss – Van Wageningen WK 1912 2-0

38...14-20 De eerste verzwakking. **39.42-38 5-10 40.34-30 10-14 41.39-34 14-19 42.37-32 20-24 43.48-42 17-21?**

En dit is zelfs direct verliezend. Na 43...17-22 is er niets aan de hand.

44.36-31 15-20 44...21-27? 45.31x22 18x27 46.32x21 16x27 47.33-29 24x33 48.38x9 ; 44...21-26? 45.31-27 11-17 46.27-21 16x27 47.32x12 18x7 48.33-29 24x33 49.38x9 w+

45.41-37 20-25 [45...21-26 46.31-27 w+] 46.46-41 24-29 [46...21-26 47.31-27 w+] 47.33x24 21-27 48.31x22 18x27 49.32x21 16x27 50.34-29 23x34 51.30x39 19x30 52.35x24 13-18 53.24-19 25-30 54.19-14 18-23 55.38-33

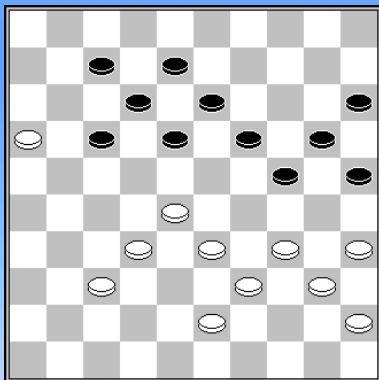

Maar in 1928 krijgen zijn tegenstanders het door:

Isidore Weiss - Bizot,S. (Stanislas) WK 26-10-1928 0-2

38.34-30 25x34 39.40x29? Nodig is 39.39x30 hoewel wit na 39...18-22 een korte vleugelopsluiting toe moet staan met 40.40-34 enz.

39...20-25 40.29x20 15x24 41.37-31 18-22 42.32-27 12-18 43.31-26 22x31 44.26x37 18-22 45.37-31 45...24-29 46.33x24 22x44 47.45-40 19x30 48.40x49 30-34 49.43-39 34x43 50.49x38 8-12 51.38-32 13-19 52.32-28 12-18 53.31-27 19-24

Isidore Weiss

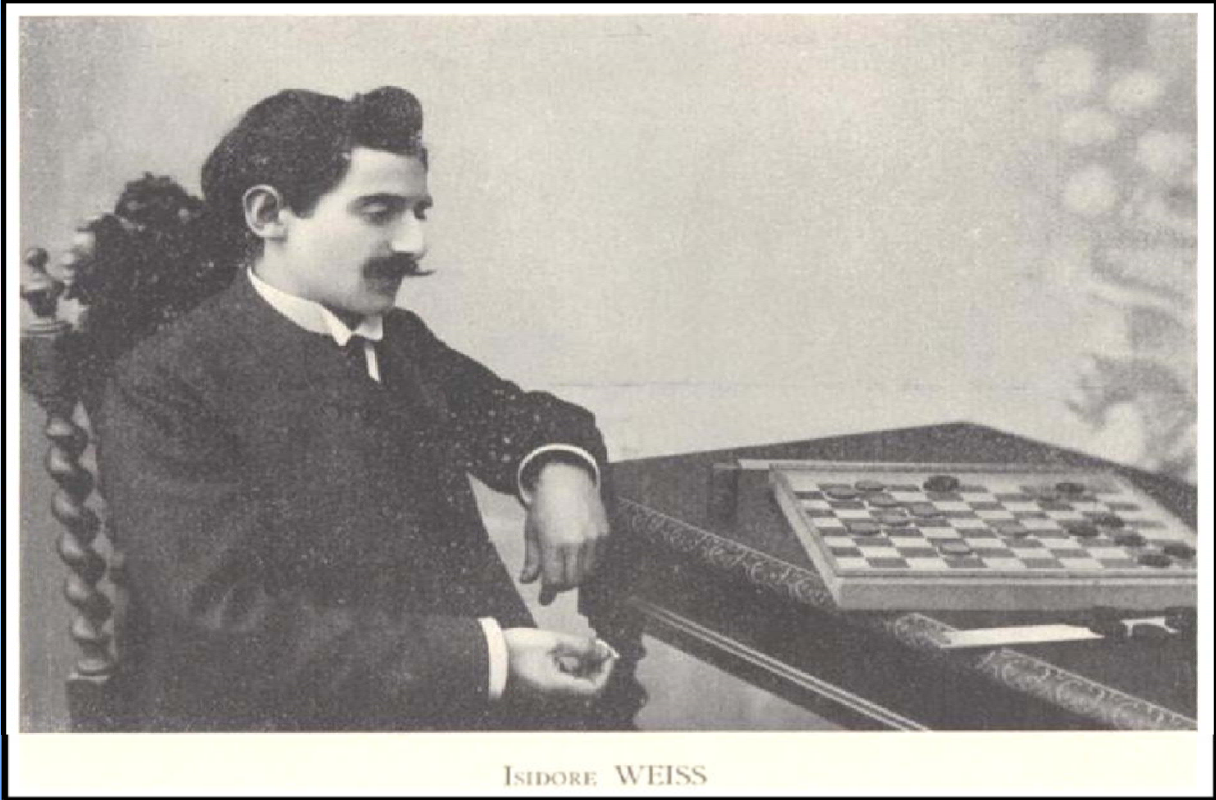
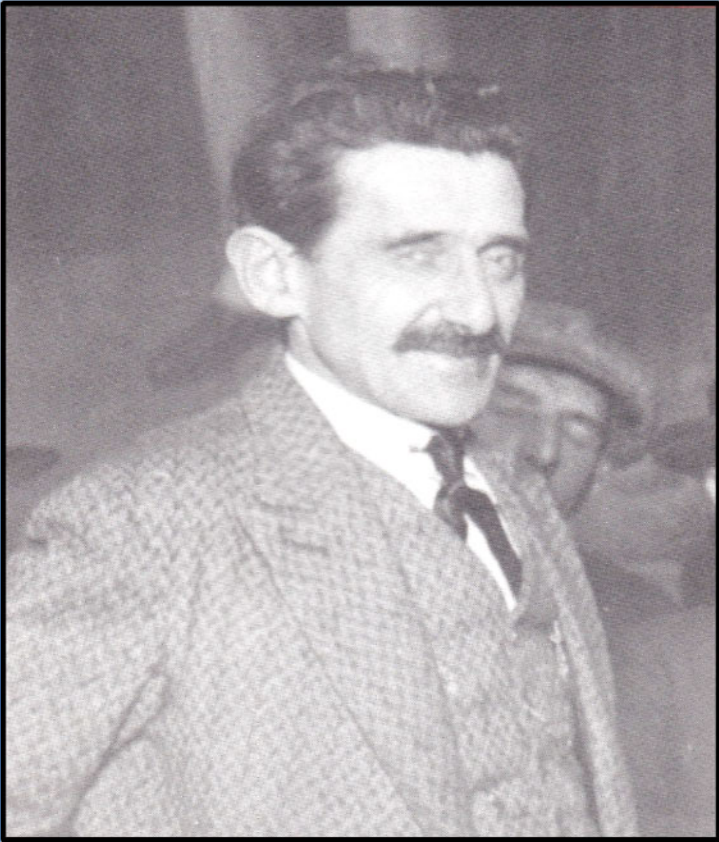

-----o-O-o-----

(Wikipedia)

Reinier Cornelis Keller



Reinier Cornelis Keller in een wedstrijd tegen Pierre Ghestem tijdens het wereldkampioenschap dammen 1947 in Amsterdam.

Reinier Cornelis (Kees) Keller (Emmerik, 14 september 1905 - Amsterdam, 10 september 1981) was een dammer die Internationaal Grootmeester en Nationaal Grootmeester was.

De wereldtitel is hem in 1951 net ontgaan. In zijn match tegen Piet Roozenburg verloor hij 19-17.

Ook bekend is het pocket damboekje dat hij voor Prisma Pockets heeft geschreven.

Boeken :

- R.C. Keller, Damboek, 1971, Het Spectrum, Prisma-Boeken
- R.C. Keller, Oefeningen in het Analyseren

Nederlands kampioenschap

Keller speelde 25 keer mee in het Nederlands kampioenschap. Hiervan eindigde hij 13 keer op de eerste plaats, dit is een **record** waar nog geen ander bij in de buurt is gekomen.

- NK 1924 gedeelde tweede plaats met Johan Vos, 14 punten uit 11 wedstrijden.
- NK 1926 eerste plaats, 19 punten uit 12 wedstrijden.
- NK 1927 gedeelde tweede plaats met W.C.J. Polman en Johan Vos, 12 punten uit 10 wedstrijden
- NK 1930 tweede plaats, 15 punten uit 10 wedstrijden.
- NK 1934 gedeelde eerste plaats met Baris Dukel, 12 punten uit 9 wedstrijden.
 - Na een tweekamp met Baris Dukel over 3 partijen was de stand 3-3 en nog steeds onbeslist. Een tweede tweekamp volgde en Keller won met 5-1. Hierdoor kreeg hij het recht Maurice Raichenbach uit te dagen voor een match om de wereldtitel.
- NK 1936 gedeelde eerste plaats met Wim Rustenburg, 16 punten uit 11 wedstrijden.
 - Uiteindelijk behaalde Keller de titel door Rustenburg met 5-1 te verslaan.
- NK 1937 eerste plaats, 16 punten uit 11 wedstrijden.
- NK 1938 eerste plaats, 17 punten uit 11 wedstrijden.
- NK 1938 gedeelde eerste plaats met Johan Vos, 15 punten uit 11 wedstrijden.
 - Uiteindelijk behaalde Keller de titel door Vos met 7-5 in de herkamp te verslaan.
- NK 1940 eerste plaats, 16 punten uit 11 wedstrijden.
- NK 1942 eerste plaats, 15 punten uit 9 wedstrijden.
- NK 1943 tweede plaats, 15 punten uit 10 wedstrijden.
- NK 1944 eerste plaats, 19 punten uit 12 wedstrijden.
- NK 1946 eerste plaats, 21 punten uit 13 wedstrijden.
- NK 1948 gedeelde derde plaats met Dammis van der Staaij, 16 punten uit 13 wedstrijden.
- NK 1949 gedeelde tweede plaats met Geert van Dijk, 20 punten uit 14 wedstrijden.
- NK 1950 gedeelde derde plaats met Freek Gordijn, 13 punten uit 11 wedstrijden.
- NK 1951 eerste plaats, 17 punten uit 10 wedstrijden.

- NK 1952 gedeelde eerste plaats met Geert van Dijk en Wim Roozenburg, 13 punten uit 11 wedstrijden.
 - Uiteindelijk behaalde Keller de titel.
- NK 1953 gedeelde eerste plaats met Wim Huisman, 18 punten uit 13 wedstrijden.
 - Uiteindelijk behaalde Huisman de titel door Keller in de herkamp met 4-2 te verslaan.
- NK 1954 vijfde plaats, 15 punten uit 13 wedstrijden.
- NK 1955 gedeelde eerste plaats met Henk Laros, 15 punten uit 12 wedstrijden.
 - Uiteindelijk behaalde Keller de titel door Laros met 11-9 te verslaan.
- NK 1956 negende plaats, 14 punten uit 14 wedstrijden.

NK 1958 gedeelde eerste plaats met Geert van Dijk, 20 punten uit 14 wedstrijden. Uiteindelijk verloor Keller de herkamp met 5-7.

- - - - - o - O - o - - - - -

Wat hebben we in de aanbieding voor Keller ?

Diagram 1 Wit wint (Waz of Zaz)

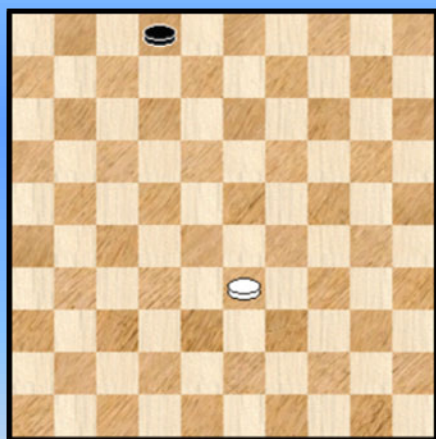

Diagram 2 Wit wint

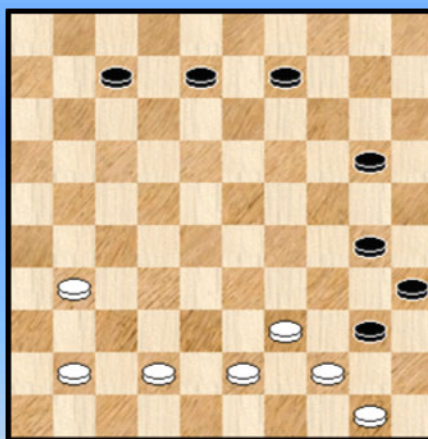

Diagram 1 : Keller is de maker van het **allerkleinste** eindspelletje. De opgave luidt : wit wint steeds, wie er ook begint.

Wanneer zwart begint wint wit door oppositie, in het andere geval haalt wit een dam en komt juist op tijd om de zwarte schijf af te stoppen.

Diagram 2 : Keller was niet alleen een uitermate sterk partijspeler (alleen de wereldtitel miste hij nipt) maar daarnaast ook arbiter , organisator, mentor en schrijver van het beste **didaktische** damboek ooit : het Prisma - damboek. Tenslotte - minder geweten - stelde hij ook wel eens wat standen samen. In de Compositions database vonden we er 43. We nemen er een **Turks Tempo** uit. U weet misschien nog wel van de Bosphorus - deeltjes dat dit type combinatie ons na aan het hart ligt 😊.

De oplossing van dit miniatuur : 01. 43-38 40x49 02. 50-45 **49x47** 03. 39-34 47x40 04. 45x01 +

- - - - - o - O - o - - - - -

Reinier Cornelis Keller

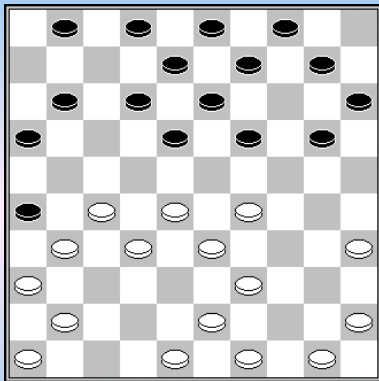

w.a.z. w+

W. de Goede - R.C. Keller 20-12-1922. 0-2

Keller heeft zojuist **16.21-26?** gespeeld en er lijkt niets in te zitten, maar: 16.29-24 20x38 17.39-34 26x37 18.28-23 18x40 19.45x34 37x28 20.43x5 w+

Ook De Goede zag het niet, hij vervolgde met **17.41-37?**

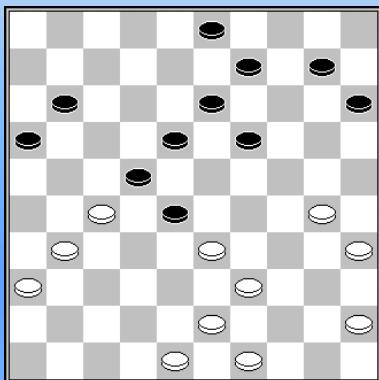

R.C. Keller - M. Hendriks 28-04-1923 2-0

33.31-26 22x31 34.36x27 18-22 35.27x18 13x22 36.39-34 28x39 37.30-25 39x30 38.35x4

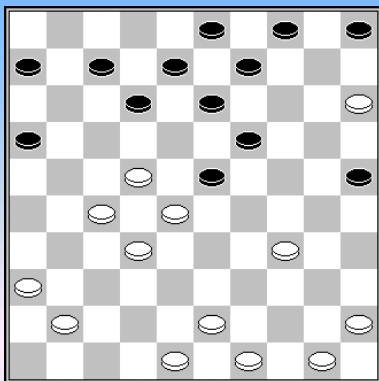

W. de Goede - R.C. Keller 16-05-1923 0-2

Hier miste Keller de combinatie: 27...19-24 28.28x30 4-10 29.15x4 13-19 30.4x11 6x46 z+

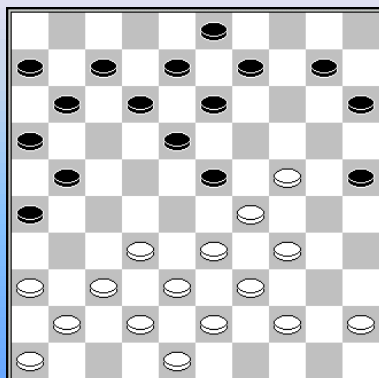

G. Ruiter - R.C. Keller 23-06-1923 0-2

Een combinatie die de gemiddelde hoofdklasser wel kan dromen. Keller heeft kort hiervoor, geheel in de geest des tijds zijn steunschijven op 2 en 4 opgespeeld en vervolgt nu met

22...21-27 23.32x21 16x27? waarna Ruiter de combinatie ook niet zag: 24.34-30 25x34 25.39x30 23x25 26.24-19 13x24 27.37-31 26x37 28.42x4

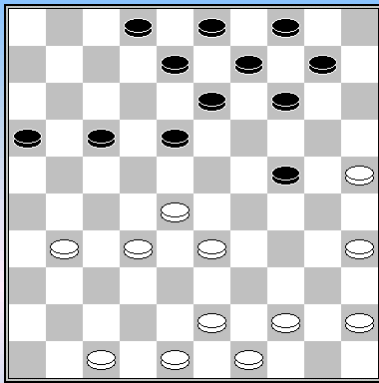

w.a.z.

Keller – H. de Jongh Match 1925 0-2

27.47-42 (?) 27...16-21! 28.43-38 28.31-27 is verhinderd wegens dam, misschien is 28.42-37 nog het meest realistisch, om na 28...18-22 te ruilen met 29.33-29

28...18-22

De Jong start een omsingeling à la Roozenburg.

29.31-26 8-12 30.44-40 12-18 31.40-34 22-27 32.34-29 10-15 33.29x20 15x24 34.28-22 Anders voltooit zwart de omklemming met 34...13-19 en 35...18-23

34...17x37 34...17x39 35.26x17 18-22 36.17x28 27-31=

35.42x22 18x27 36.26x17 2-7 37.45-40 14-19 38.49-43 7-12 39.17x8 3x12 40.43-39 19-23 41.48-42 13-18 42.42-37 9-14 43.40-34 14-19 44.34-30 4-9 45.39-34 9-14 46.37-32 27-31 47.32-28 23x43 48.34-29 14-20 49.25x23 43-48 50.30x19 48-25 51.33-28 25-3 52.35-30 31-37 53.28-22 18x27 54.19-13 37-41 55.29-24 41-46 56.23-18 12x23 57.30-25 3-14 58.13-8 23-28 59.25-20 14x25 60.8-3 25-34? 61.3-17? Remise was 61.3-9 27-32 62.24-19 enz. 61...28-32 62.17-3 34-18 63.24-19 32-38

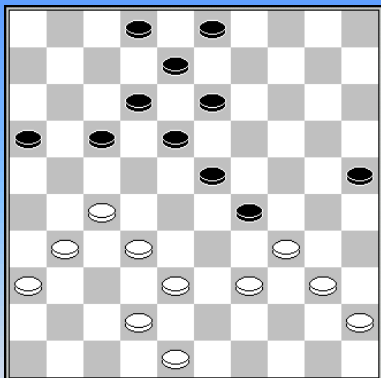

z.a.z. z+

Keller - Carlebur UDG Utrecht, 07-06-1926 2-0

33...3-9?

winst was 33...23-28 34.32x23 17-21 35.38-32 (35.48-43 21x32 36.38x27 12-17 37.23x21 13-18 38.34x12 8x48) 35...13-19 36.23x14 21-26 37.34x23 26x10

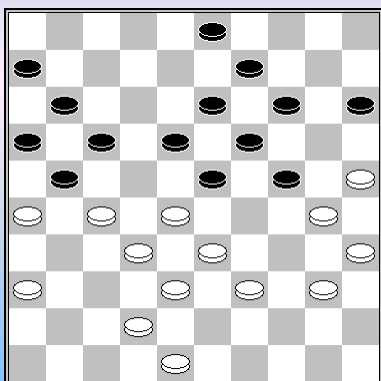

Keller – Haye VAD 26-10-1926 1-1

31...17-22 32.28x17 11x31 33.26x17? 23-28 34.32x12 14-20 35.25x23 13-18 36.36x27 18x7 37.30x19 9-13 38.19x8 3x45

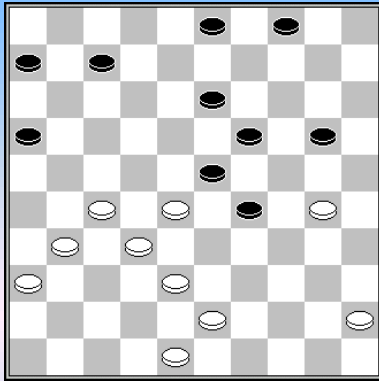

w.a.z. w+

Keller - Haye Amsterdam, 12-04-1927 **1-1**

Keller miste hier de winst met 38.38-33 29x49 39.27-22 49x18 40.30-25 23x32 41.25x1

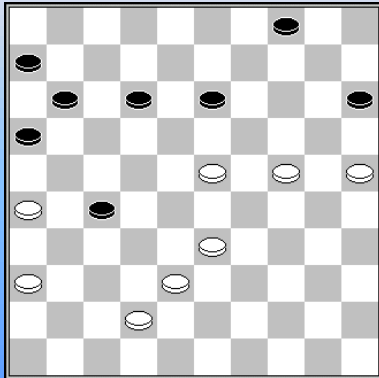

w.a.z.

Keller - I.J. de Jong NK 14-01-1928 **2-0**

44.26-21? Met iets meer geduld kon Keller wel een schijf winnen: 44.42-37 bijvoorbeeld 11-17 45.23-19 4-9 46.19x8 12x3 47.33-28 9-13 48.37-31 enz.

44...27-32 45.38x27 13-18? Remise was: 45...15-20! 46.25x14 (of 46.24x15 12-17 47.21x12 4-10 48.15x4 11-17 49.4x11 16x47) 46...4-9 47.14x3 13-18 48.3x17 18x47 =

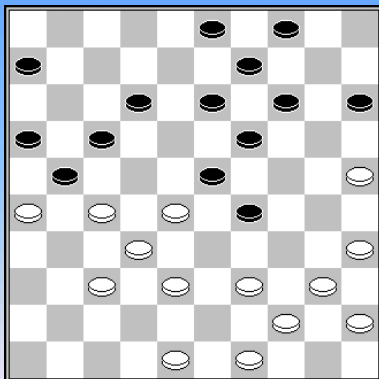

Keller - Van der Sleen Amsterdam, 16-04-1928 **1-1**

Keller speelde hier **29.39-33?** waarna Van der Sleen antwoordde met **29...14-20?**

Maar hij had kunnen winnen met de combinatie die een half jaar later vernoemd zou worden naar Ben Springer na winst tegen Molimard. Toeval?

29...3-8! 30.33x24 19x30 31.28x10 30-34 32.40x29 9-14 33.10x19 13x22

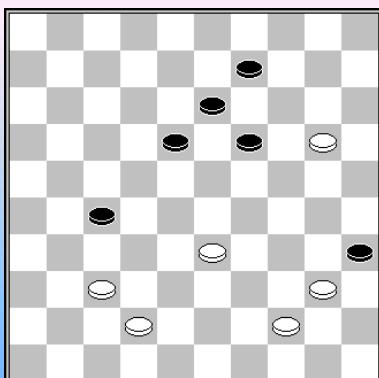

Keller - Van Dartelen Nederlands kampioenschap 01-04-1934 **1-1**

45.42-38? 45...9-14? winst was 45...18-23 46.20-15 (46.40-34 27-32 47.38x27 19-24 48.20x18 13x42) 46...9-14 47.44-39 35x44 48.39x50 23-29 49.33x24 19x30 50.38-33 30-34

46.20x9 13x4 47.44-39 35x44 48.39x50 18-23 49.50-45 4-9 50.45-40 9-13 51.40-35 19-24 52.37-32 27-31 53.33-28

Keller - Cohen NK 15-04-1934 **0-2**

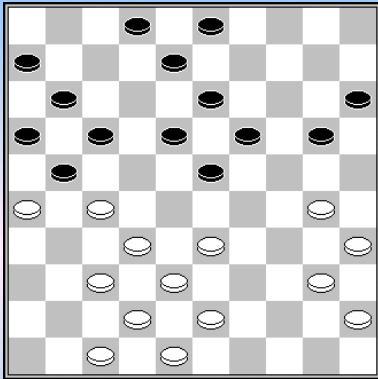

27.43-39? Al eerder in de partij had Keller een winnende combinatie gemist en hij zou uiteindelijk verliezen door zelf in damcombinatie te lopen.

In de diagramstand beschikte hij over een verrassende winst met 27.30-24! 20x29 28.33x24 19x30 29.35x24 29...3-9 (Op of 8-12 of 29...2-7 is 30.38-33 zo mogelijk nog vernietigender) 30.38-33 9-14 31.33-28 14-20 32.28x19 20x29 33.19-14 en nu bijvoorbeeld 18-23 34.43-39 2-7 35.48-43 7-12 36.43-38 12-18 37.38-33 29x38 38.42x33 w+

Springer - Keller Match 1937 **1-1**

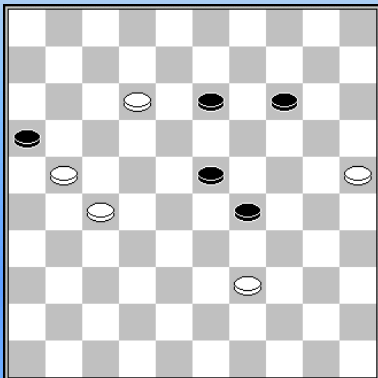

Keller staat lastig, maar hij kan nog net remise halen met 55...13-18 56.21-17 18x7 57.17-11 7-12 58.11-6 14-19 met als hoofdvariant: 59.25-20 16-21 60.27x16 23-28 61.20-15 28-32 62.15-10 32-37 63.10-5 29-33=

In de partij werd e ter vervolgd met **55...13-19?** **56.21-17?**

Hier miste Springer een mooie motief - winst met 56.12-8 29-33 57.39x28 23x32 58.27x38 16x27 59.8-2* 27-31 60.2x24* 31-36

61.24-15! 36-41 62.25-20* 14x25 63.15-10* 41-46 64.10-5 25-30 65.38-32 46x28 66.5x32 30-34 67.32-28 w+

De partij liep remise na **56...29-33 57.39x28 23x21 58.17x26 19-23 59.12-7 23-29 60.7-1 29-33 61.1-34 33-38 62.34-48 14-19 63.25-20 19-23 64.20-15 23-29 65.15-10 29-34 66.48x25 16-21 67.26x17 38-42**

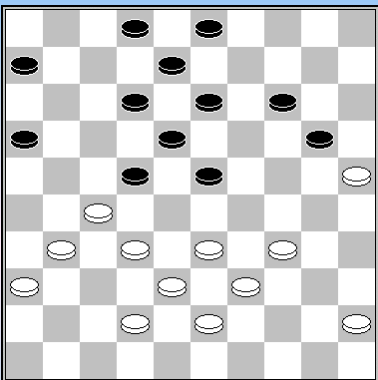

z.a.z. z+

Keller - Springer Match 1937 **0-2**

34...22-28 35.33x22 16-21 36.27x16 18x27 37.32x21 23-29 38.34x23 12-18 39.23x12 8x48 40.39-34 48x30 41.25x34

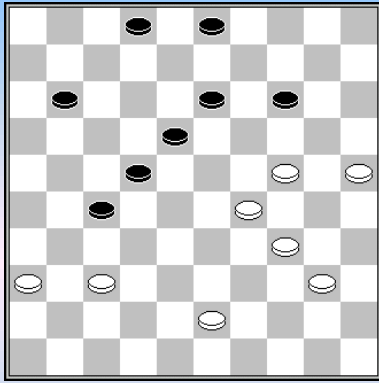

Ligthart - Keller NK 1937 **0-2**

Na **45.34-30?** forceerde Keller de winst. **45...11-17 46.37-31** Op 46.40-35 volgt 17-21 Wit kan nog tegenspartelen met 47.43-39 21-26 48.39-34 27-31 49.36x27 22x42 50.24-19 13x33 51.34-29 33x24 52.30x10 maar dat eindspel moet zwart kunnen winnen.

46...17-21 47.31-26 13-19 48.26x28 27-32 49.24x22 32x45 50.30-24 45-50 51.24-19 14x23 52.25-20 50x11 53.20-14 11-16 54.43-39 23-29 55.14-10 16-11

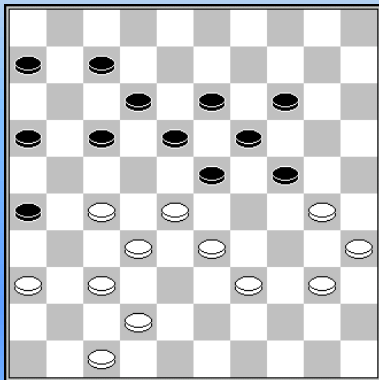

P. Roozenburg - Keller 1939/1950 (de notatie komt twee keer voor in turbodatabase, met verschillende uitslagen) **0-2/1-1**

Keller miste tegen Roozenburg een spetterende combinatie 37...26-31 38.37x26 24-29 39.33x24 18-22 40.27x20 16-21 41.24x13 7-11 42.28x19 12-18 43.13x22 17x48 44.26x17 48x45

Overigens was ook het in de partij gespeelde **37..17-21** zeer voordelig voor zwart.

NN - Keller Amsterdam 1941 **0-2**

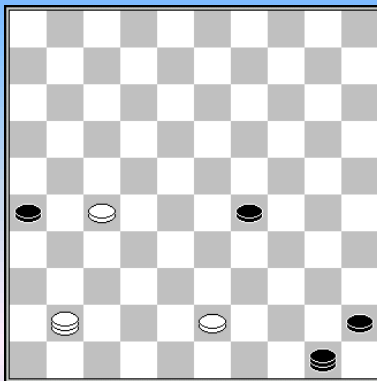

w.a.z. =

Nog een trictrac eindspel. Deze is remise, omdat de zwarte stukken elkaar in de weg lopen.

65.41-37? Remise was 65.41-14

- 65...50-6 66.43-39 6x44 67.14-20 29-34 68.20-25 34-40 69.27-21 26x17 70.25-3=

- 65...50-44 66.14-20 29-34 67.43-38 45-50 (67...44-6 68.20-25 34-40 69.27-21 26x17 70.25-3=) 68.20-25 34-40 69.27-21 26x17 70.25-3=

65...50-6?

Winst was 65...50-33 bijvoorbeeld 66.37-41 33-47 67.41-28 45-50 68.28-37 50-6 (68...29-34? 69.27-21 26x17 70.37-48 34-40 71.48-26=) 69.37-32 (69.37-48 47-41) 69...47-33 70.32-14 (70.32-37 29-34 71.27-21 26x17 72.37-26 33-20 73.26x39 6x44 z+) 70...29-34 71.27-21 26x17 72.14-3 33-20 73.3x11 6x48 **66.37-19?** mist opnieuw de remise: 66.37-42 29-34 67.42-48 34-40 68.43-39 6x50 (68...6x44 69.27-21 26x17 70.48-26) 69.48-43 =

66...45-50 67.19-35 29-34 68.43-38 6-1

Keller - Kuijper Amsterdam 1944 1-1

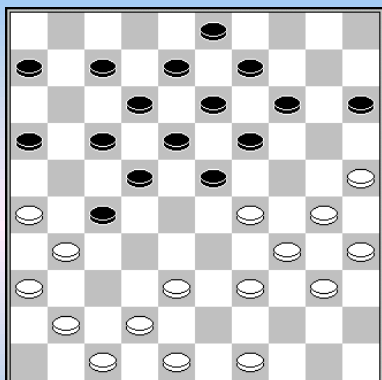

Zwart lijkt uitstekend te staan, maar bij nader inzien, valt dat tegen.

25...14-20 26.25x14 9x20 27.29-24! 20x29 28.38-32 27x38

29.42x24 16-21 ook na het voorzichtiger lijkende **29...7-11 30.30-25 19x30 31.35x24** krijgt zwart het moeilijk na de witte opbouw **40-35** en **34-30** met de dreiging **24-20**, eventueel vooraf gegaan door **39-33**.

30.30-25 19x30 31.35x24 22-28 32.40-35 18-22 Niet goed is **32...17-22 33.26x17 12x21 34.34-30** (dreigt **39-33** en **24-20**) en nu bijvoorbeeld **21-26 35.41-37 7-12 36.39-33 28x39 37.24-20 15x24 38.30x17 12x21 39.25-20** enz.

33.34-30 12-18 34.41-37 7-12 35.37-32 Ook hierna blijft wit uitstekend staan, maar in aanmerking kwam ook **35.48-43 6-11** (zwart is beperkt in zijn opbouw, andere zetten komen op het zelfde neer.) **36.43-38 11-16 37.47-42 3-9 (21-27 38.39-33 28x39 39.24-20 15x24 40.30x28 22x33 41.31x11 16x7 42.38x29) 38.38-33 21-27 39.37-32 27x20 40.25x3 w+**

35...28x37 36.31x42 6-11

Ook na **36...22-28** is het de vraag of zwart het overleeft, bijvoorbeeld **37.42-38** (of ook **37.42-37 37...18-22** (of **37...17-22 38.26x17 22x11 39.39-33 28x39 40.24-20 15x24 41.30x28 3-9 42.38-33 18-23 43.28x19** met schijfwinst, hoewel zwart wel compensatie heeft.) **38.47-42 6-11 39.39-33 28x39 40.24-20 15x24 41.30x28 22x33 42.38x29** en wit breekt door

37.49-44 Sterker is **37.39-33** en wit breekt altijd door. **37...23-28** (of **37...23-29 38.42-38 29x20 39.25x14 18-23 40.30-24) 38.25-20** (of **38.33-29 21-27 39.25-20 3-9 40.20-14 9x20 41.30-25) 38...28x39 39.20-14** enz.

37...22-28 38.44-40 11-16 39.42-38 Misschien is **39.42-37** beter, in ieder geval blijft het voor zwart spitsroeden lopen

39...21-27 40.38-33 Na **40.47-41** redt zwart zich met **17-21** (op **40...28-32** volgt **41.48-43 23-28 42.24-19 13x24 43.30x19** met doorbraak en ook **40...18-22** is gevaarlijk: **41.41-37 13-18 42.37-31** en op **3-9** volgt **43.39-33 28x39 44.24-20 15x24 45.30x28 22x42 46.31x4 w+) 41.26x17 12x21 42.40-34 27-31 43.36x27 21x43 44.39-33 28x39 45.24-20 15x24 46.30x28 39x30 47.48x39 18-23=**

40...17-22 41.48-42 27-32 42.40-34 23-29 43.34x23 18x20 44.25x14 13-19 45.14x23 28x19 46.33-29 12-18 47.47-41 8-13 48.29-24 3-9 49.41-37 32x41 50.36x47 18-23 51.42-37 9-14 52.30-25 19x30 53.35x24 22-27 54.26-21 27-31 55.37x26 16x27 56.47-42 14-19 57.39-33 19x30 58.25x34 15-20 59.33-29 13-18 60.42-38 18-22 61.29x18 22x13 62.34-29 13-18 63.38-33 18-22 64.29-23 20-24

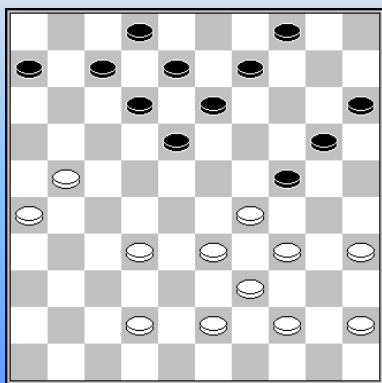

Keller - P. Roozenburg 1946 1-1

Roozenburg miste ook een verrassende combinatie tegen Keller: **30...12-17! 31.21x25 15-20 32.25x14 7-12 33.29x20 13-19 34.14x23 18x47**

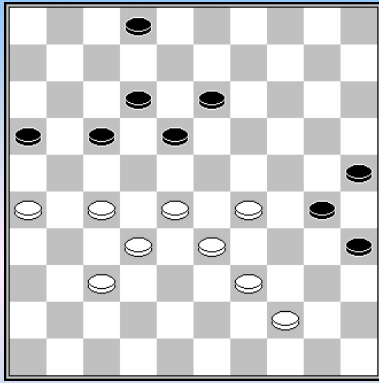

Keller - Dukel Bussum 21-04-1946 **2-0**

Dukel speelde **52...2-7?** en verloor, maar winst was 52...17-21
53.26x19 18-23 54.29x18 30-34 55.39x30 35x42

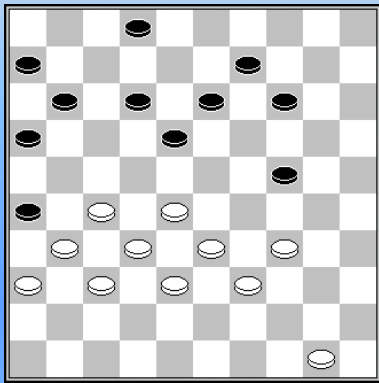

Keller - Springer Zeskamp 1946 **2-0**

40....2-8? Na direct 40...14-19 41.34-29 (anders volgt 18-23) behoudt wit zowel na 24-30 als na 41...2-8 42.29x20 19-23 43.28x19 13x15 aanzienlijk voordeel, maar waarschijnlijk niet genoeg om te winnen.

41.50-44 14-19 Ook 41...14-20 is slecht: 42.44-40 42...11-17 (42...20-25 43.34-29 11-17 44.29x20 25x14 45.27-21 16x27 46.31x11 6x17 47.36-31 is nog slechter) 43.27-21 16x27 44.31x11 6x17 45.36-31

- 45...20-25 46.28-23 18x29 47.34x23 en zwart staat geplet, o.a. omdat 13-18 verboden is wegens het zetje van Weiss.
- 45...18-22 46.28-23 (46.32-27? 20-25 47.27x7 25-30 48.34x25 24-29 49.33x24 8-12 50.7x18 13x35=) 46...20-25 47.23-19 w+

42.34-29 24-30 42...11-17? 43.29x20 19-23 44.28x19 13x15 45.27-21 16x27 46.31x4 **43.28-23** 43.29-23? 18x29 44.33x35 16-21 45.27x18 13x42 46.37x48 26x28= **43...19x28 44.32x23 9-14** 44...11-17 45.44-40 30-35 46.40-34 17-21 47.38-32

- 47...6-11 48.23-19 13x24 49.29x20 18-23 (49...8-13 50.20-15 9-14 51.33-28 13-19 52.28-22 w+) 50.20-15 9-14 51.33-28 23-29 52.34x23 w+
- 47...9-14 48.32-28 (48.34-30 35x24 49.29x9 18x38 50.9x7 6-11 51.32x43 21x41 52.36x47 11x2 53.31-27=) 48...21x41 49.36x47 26x37 50.28-22 18x27 51.34-30 35x24 52.29x7 8-12 53.7x18 27-31 w+

45.44-40 30-35 46.40-34 14-20 46...11-17 47.23-19 w+ (of 47.27-22 17x19 48.34-30 35x24 49.29x9 13x4 50.37-32 26x28 51.33x2 w+)

47.23-19 13x24 48.37-32 26x28 49.33x2 24x44 50.34-30 35x24 51.2x49

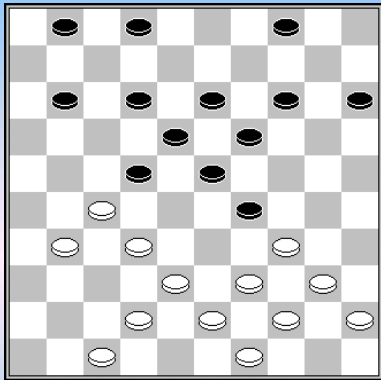

Keller - Dukel NK 09-11-1946 **1-1**

Enkele maanden later zou Dukel opnieuw de winst missen:

30...29-33 31.39x8 23-29 32.34x12 13-18 33.12x23 19x50
34.8-3 15-20 35.3-26 2-8 36.26x3

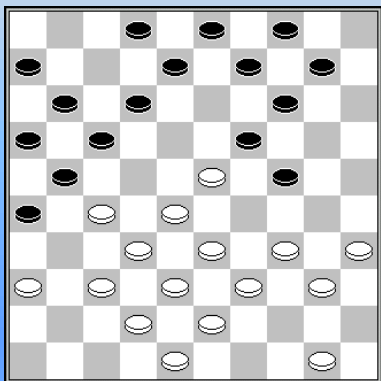

Beers - Keller Haarlem, 04-05-1947 **0-2**

**21...17-22 22.27x7 21-27 23.32x21 16x27 24.7x16 27-32 25.38x27
24-30 26.35x13 9x47**

Of de dam wint is niet helemaal duidelijk, maar het is zeker kansrijk voor zwart.

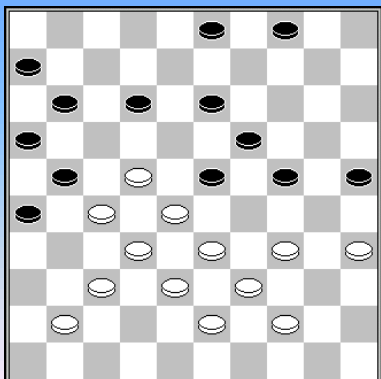

Keller - Herman de Jongh Gezellig Samenzijn kwart, 04-09-1947 **1-1**

De Jong vervolgde met **34...12-18?** maar had de winst in handen met 34...12-17 35.34-30 (op 35.41-36 volgt de standaardcombinatie 26-31 36.37x26 24-30 37.35x24 19x30 38.28x8 17x37 39.26x17 3x32 40.38x27 z+) 35...25x34 36.39x30 en nu zelfs twee winstvarianten:

- allereerst het mondaine 36...24-29 37.33x24 23-29 38.24x33 19-23 39.28x8 17x48 40.8-2 48x50 z+
- Maar ook 36...3-9! 37.41-36 (37.44-39 13-18 38.22x13 9x18 39.28-22 17x28 40.33x13 19x8 41.30x28 26-31 42.37x17 11x42 z+)

37...13-18 38.22x13 9x18 39.37-31 26x37 40.32x41 23x32 41.33-29 24x42 42.27x47 z+

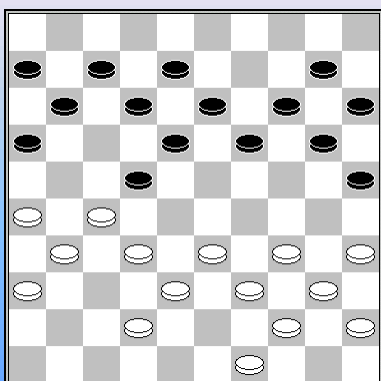

z.a.z. 19-23? w+

Keller - Mertens Leiden 1948 **2-0**

26...19-23? Na 26...19-24 is er weinig aan de hand.

27.49-43 13-19 Zwarts enige twee speelbare zetten zijn 27...13-19 en 27...14-19. En na beide zetten gaat hij ten onder aan een soortgelijke zwakte op de linker- of rechter vleugel.

Na 27...14-19 was gevolgd: 28.33-28 22x33 29.39x28 20-24 30.44-39 15-20 31.39-33 (of 31.42-37 10-15 32.34-30 25x34

33.39x30 20-25 34.28-22 25x34 35.40x20 15x24 36.43-39 24-30 37.35x24 19x30 38.39-33 30-35 39.33-28 23-29 40.28-23 w+) 31...10-15 32.43-39 24-29 33.33x24 20x29 34.28-22 12-17 35.32-28 w+

28.35-30 8-13 28...20-24 wordt beantwoord met **29.32-28 23x21 30.26x28 24x35 31.28-23 w+ 29.33-29 11-17 30.42-37** Beter is **30.32-28 22x35 31.27-21** enz. **30...7-11** Meer verweer biedt **30...6-11 31.27-21 16x27 32.32x21 20-24** enz. **31.38-33 23-28 32.32x23 19x28 33.43-38 14-19 34.27-21 16x27 35.29-23 18x29 36.34x5 25x41 37.5x25 41-47 38.25-48**

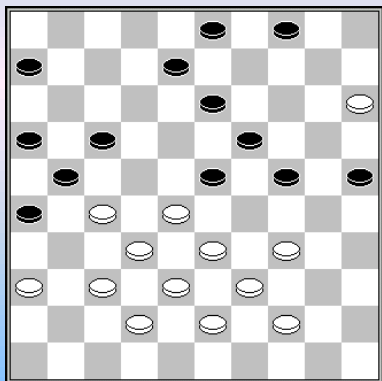

Keller,R.C. - Vos Amsterdam, 17-06-1948 **2-0**

Jan Hendrik Vos miste een combinatie
35...26-31 36.37x26 4-10 37.15x4 24-29 38.4x11 29x49
39.26x17 16x7

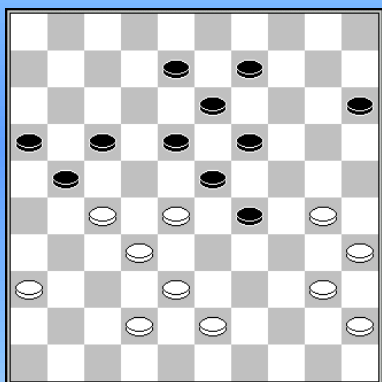

w.a.z. 36-31? z+

P. Roozenburg - Keller 24-09-1948 **0-2**

37.36-31? 29-33 37...21-26? 38.27-21 w+ 38.28x39 21-26 39.42-37
19-24 40.30x28 18-22 41.27x18 13x42 42.37x48 26x28

In het wereldkampioenschap van 1948 eindigde Keller als tweede. Hij verloor twee keer (vooral de tweede partij op knullige wijze) van de glorieuze winnaar: Piet Roozenburg, maar liet ook veel moois zien.

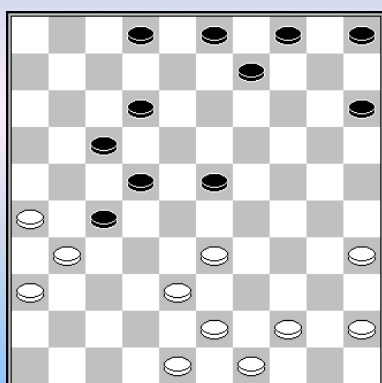

Keller - Van der Staay WK 14-11-1948 **2-0**

31.33-29

Keller was de allereerste (althans die ik kon vinden in de partijendatabase), die dit offer, dat tegenwoordig behoort tot de standaarduitrusting van iedere hoofdklasser, in de partij uitvoerde.

31. ... 23x34 32.38-33 34-39 33.43x34 27-32 34.49-43 2-7 35.44-39?
 Na 35.48-42 gaat wit een schijf winnen

35...12-18 36.48-42 18-23 37.43-38 32x43 38.39x48 9-13
39.31-27 22x31 40.36x27 5-10 41.42-37 10-14? beter is 41...3-8

42.27-21 17-22 43.37-31 dreigt **21-17 33-28** en **31-27 23-28 44.31-27 28x30 45.27x20 15x24**
46.45-40 4-9 47.21-16 3-8 48.26-21 8-12 49.48-43 9-13 50.43-39 13-18 51.40-34 18-22
52.34x25 12-18 Remise is **52...22-28 53.39-34 28-33** en dam halen op 48 **53.39-34 18-23**
54.34-30 23-28 55.30x19 28-33 56.19-14 33-39 57.14-10 22-28 58.21-17 39-44 59.17-11 7-12
60.11-6 44-50 61.6-1 12-17 62.1-29 28-32 63.29-47

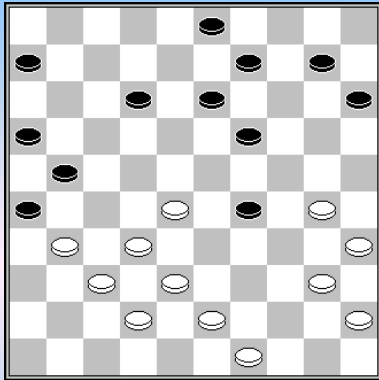

Keller - Demesmaecker WK 27-11-1948 2-0

30.43-39! een mooie lokzet. **21-27? 31.31x22 29-33 32.38x29 12-18 33.29-24**

Niet 33.32-27? 18-23 34.29x18 19-24 35.30x8 3x41 z+; of 33.22-17? 18-23 34.29x18 13x44 35.30-24 19x30 36.35x24 44x35 37.32-27=

33...18x47 34.30-25 47x20 35.25x5 16-21 36.5x23 21-27 37.40-34 27-31 38.23-29 31x42 39.29x47

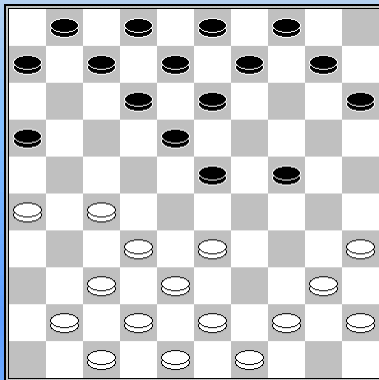

z.a.z. z+

Rostan - Keller WK 1948 0-2

15...24-30 16.35x24 13-19 17.24x22 23-28 18.32x23 12-18 19.23x12 8x50

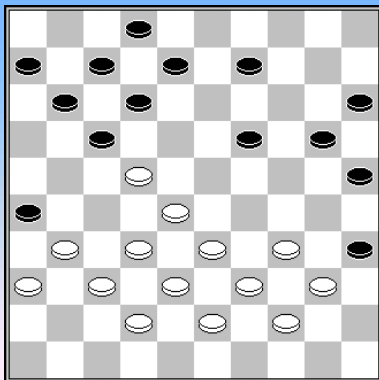

Keller - Rustenburg Amsterdam, 20-11-1950 1-1

I.p.v. het gespeelde **31.34-29?** had Keller kunnen combineren naar dam:

31.34-30 25x45 32.22-18 12x23 33.33-29 23x34 34.39x30 35x24 35.44-40 45x34 36.28-22 17x28 37.32x1 met een (vermoedelijk) gewonnen eindspel.

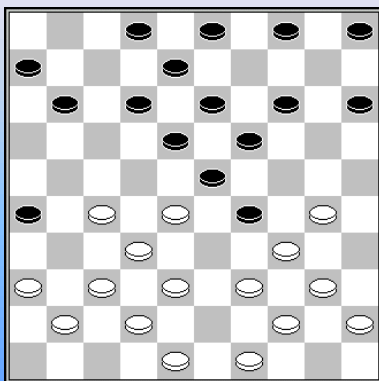

Keller - De Wit Amsterdam, 09-07-1951 1-1

Met **21.39-33?** overzag Keller (en zijn tegenstander De Wit) een soortgelijke combinatie die hij zelf eerder gemist had tegen Roozenburg. **21...14-20?**

De Wit kon naar dam combineren met 21...12-17 22.33x24 26-31 23.37x26 18-22 24.27x20 8-12 25.24x13 15x35 26.28x19 12-18 27.13x22 17x46

Diezelfde combinatie zou overigens nog een tweede keer gemist worden in de partij na **22.33x24 20x29 23.49-43 4-10 24.43-39 10-14 25.39-33?**

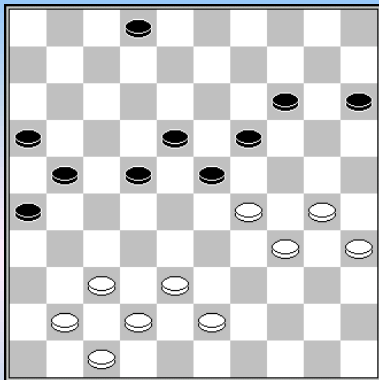

Keller - O. van Dijk Amsterdam, 13-08-1951 **1-1**

46...2-8?

Hier had zwart sterker! 46...22-28!

Op het ongetwijfeld geplande 47.29-24 (na 47.41-36 15-20 48.30-25 28-33 komt zwart een schijf voor) volgt verrassend 47...26-31!
48.24x33 23-28 49.37x17 28x46 z+

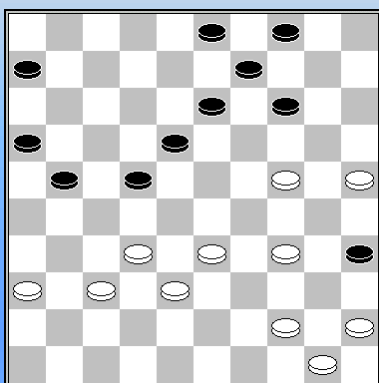

z.a.z. z+

Keller - H. de Jongh Amsterdam 1952 **2-0**

32...22-28 33.32x12 13-18 34.12x23 14-19 35.24x13 9x49

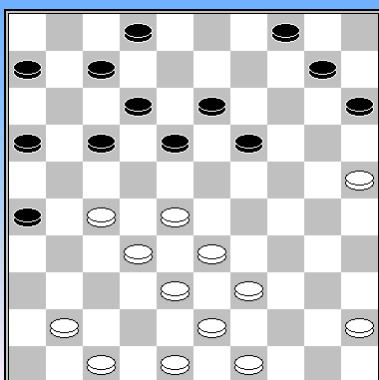

w.a.z. w+

Keller - Ansems Amsterdam 1954 **2-0**

27.27-22 18x27 28.32x21 16x27 29.38-32 27x29 30.28-22 17x28
31.39-33 28x39 32.43x5

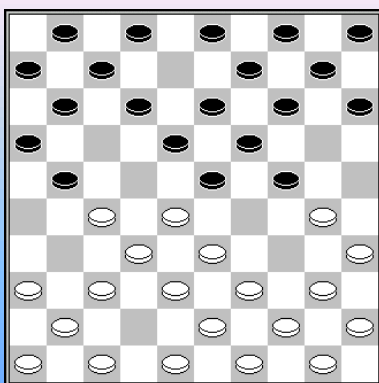

De volgende combinatie behoort tot het standaardarsenaal van de hedendaagse topspeler, getuige (o.a.) het feit dat Thijs van den Broek deze combinatie uithaalde tegen Heike Verheul in het kampioenschap van Nederland voor aspiranten(!). Maar in de partijendatabse is Keller de allereerste die deze combinatie het licht doet zien.

Keller - Wertwijn Gezellig Samen zijn onderlinge competitie
12-06-1956 **2-0**

1.32-28 18-23 2.38-32 13-18 3.31-27 8-13 4.34-30 20-24
5.42-38 17-21 6.27-22 18x27 7.33-29 24x31 8.30-24 27x38

9.43x32 19x30 10.28x37 14-20 11.35x24 20x29 12.39-34

met schijfwinst.

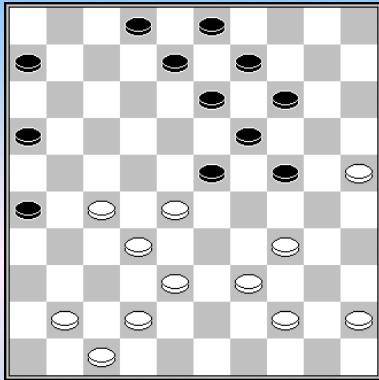

Keller - Bruijn Gezellig Samenzijn - Oos 11-12-1956 2-0

Met **35.27-22** liet Keller bewust of onbewust een verborgen versie van de combinatie toe die hij zelf al zo vaak had uitgevoerd

35...24-29 36.44-40 (36.34-30? of 36.45-40? wint 8-12)
36...19-24 (nu volgt op 36...8-12? 37.39-33 w+) 37.28x10 9-14
38.10x30 26-31 39.34x23 13-18 40.23x12 8x46.

Zwart heeft een dam voor twee schijven, maar na de witte opbouw 25-20 39-34 en 40-35 zijn de kansen aan wit.

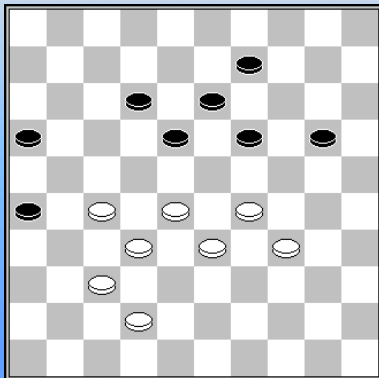

Later in de partij ontstond de volgende diagramstand en na het foutieve **51. 12-17?** sloeg Keller wél toe.

52.28-23 19x30 53.29-23 18x29 54.27-22 17x28 55.32x3

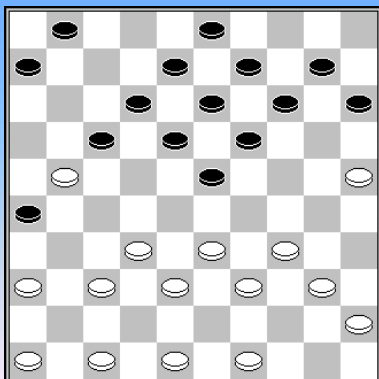

Trompen - Keller Gezellig Samenzijn onderlinge competitie 07-11-1957 0-2

20...17-22 21.21-16 6-11 22.16x7 22-28 23.33x22 18x27 24.7x29 27-31 25.36x27 19-23 26.29x18 13x35

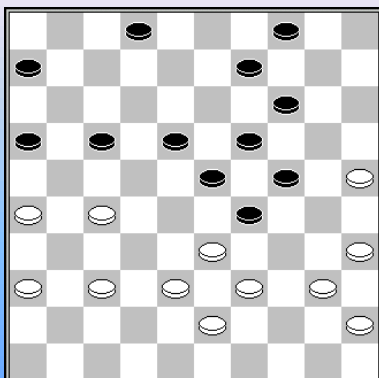

Tegen Rozenburg miste Keller opnieuw een mooie combinatie

Keller - P. Rozenburg Gezellig Samenzijn - DC 26-11-1957 1-1

34.26-21 17x26 35.37-31 26x37 36.27-21 16x27 37.35-30 24x44
38.33x42 44x33 39.38x18

In de partij vervolgde Keller met **34.37-32?** en kreeg nog een herkansing, die echter ook niet aan hem besteed was. **17-22 35.40-34 22x31 36.36x27 29x40 37.35x44 2-7 38.33-28 24-29?**

Rozenburg probeerde zijn lange vleugel geforceerd tot ontwikkeling te brengen. **39.28-22?** Misschien is dit ook gewonnen, maar zeker zo sterk is 39.26-21! Het probleem voor zwart is nu dat

enerzijds 39...9-13 niet gaat wegens 40.39-33 w+ en anderzijds wordt 39...7-11? beantwoord met een combinatie: 40.27-22 18x27 41.28-22 27x18 42.39-33 16x27 43.33x31 w+.

En ook het offer 18-22 40.28x17 9-13 zet geen zoden aan de dijk: 41.45-40 (of 44-40) 4-9 (41...19-24 42.39-33 w+) 42.39-34 29-33 43.38x18 13x31 44.43-39! 16x38 45.25-20 14x25 46.39-33 38x29 47.34x3 en zwart moet nog een schijf offeren.

39...19-24 40.22x13 9x18 41.44-40 4-9 42.39-33 9-13 43.33-28 13-19 44.28-22? Een heel klein beetje geduld zou een snelle overwinning betekend hebben. 44.43-39 7-11 (7-12? 38-33 w+) en nu wel 45.28-22 en op 11-17 volgt na het slaan simpel 27-21. **44...7-12 45.22x13 19x8**

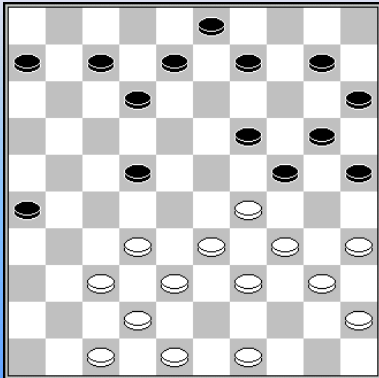

Van der Horst - Keller Zaandam, 28-02-1961 **2-0**

Van der Horst miste een mooie combinatie: 28.37-31 26x28 29.34-30 25x32 30.40-34 28x30 31.42-38 24x42 32.35x11 6x17 33.47x7

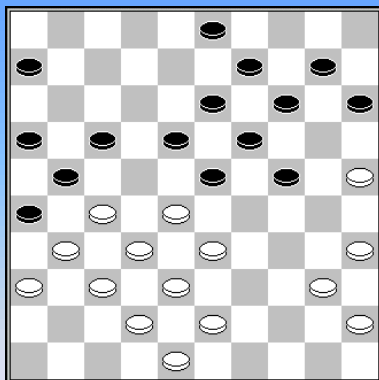

Riebeek - Keller Amsterdam 23-01-1962 **1-1**

En ook tegen Riebeek had het mis kunnen gaan: 28.25-20 14x25 29.35-30 24x44 30.33-29 23x34 31.28-22 17x28 32.32x5 21x41 33.5x46 26x37 34.46x49

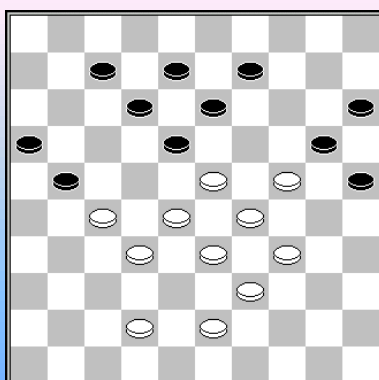

Keller - Trompen Gezellig Samenzijn - KDA 15-01-1963 **2-0**

En ook tegen Trompen had het vreselijk mis kunnen gaan: 45...13-19 46.24x11 16x7 47.27x16 20-24 48.29x20 18x47 **z+**

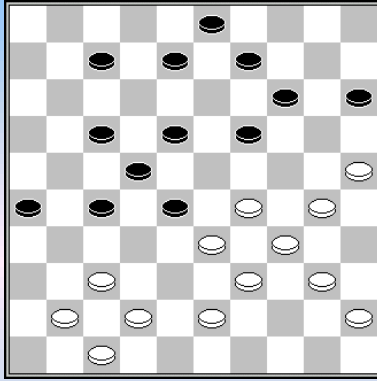

Keller - Ham Gezellig Samenzijn - RDG 31-03-1963 1-1

33.43-38 19-23 34.25-20! 15x44 35.39x50 28x30 36.37-32 23x34 37.32x1

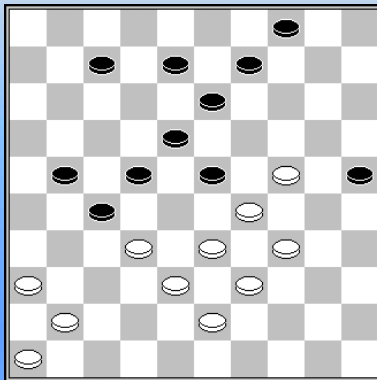

De Wit - Keller Gezellig Samenzijn onderlinge competitie 28-05-1963 0-2

38...7-11?

Hierna had zwart kunnen ruilen met 34-30 25x34* 29x40. De winst had moeten komen van 38...8-12 39.41-37 7-11 40.46-41 21-26 41.32x21 26x17! en op 42.37-31 volgt 13-19 43.24x13 25-30 44.34x25 23x34 45.39x30 22-27 z+

39.41-37? 11-16 40.46-41 21-26 41.32x21 16x27 42.24-20 25x14 43.29-24 14-20 44.24x15 23-28 45.34-30 8-12

Reinier Cornelis Keller



WK match Ghestem - Keller



WK 1952 Roozenburg kijkt toe bij een partij van Keller

-----o-O-o-----

(Wikipedia)
Iser Koeperman



Iser Koeperman (1976)

Iser Josifovitsj Koeperman, ook wel gespeld als Koperman of Kuperman, (Oekraïens: Ісер Йосипович Куперман, Russisch: Исер Иосифович Куперман) (Kiev, 21 april 1922 - Boston, 6 maart 2006) was een Oekraïens wereldkampioen dammen.

Hij emigreerde naar de Verenigde Staten via Wenen in augustus 1978. Hij was wereldkampioen dammen in 1958, 1959, 1961, 1963, 1965, 1967 en 1974.

Hij werd kampioen van de Sovjet-Unie in 1954, 1955, 1956, 1962 en 1967.

Hij overleed op 6 maart 2006 op 83-jarige leeftijd.

Boeken

Koeperman heeft een ruime 40 boeken geschreven, het merendeel in Russisch, een tiental boeken in het Nederlands, en twee boeken in het Frans.

- I. Koeperman, Dammen met Koeperman, 1970, , Prisma-boeken, Uitgeverij Het Spectrum
- I. Koeperman, De eerste stap naar het wereldkampioenschap, 1983
- Iser Koeperman, Damgeheim Staatsgeheim, 1983, A. Sijthoff BV
- Ir. Koeperman, Frans Hermelink, 1987
- Ir. I. Koeperman, Praktische damkombinaties - 31
- Ir. I. Koeperman, Praktische damkombinaties - 32, 1983
- Ir. I. Koeperman, Praktische damkombinaties - 33
- Ir. I. Koeperman, Praktische damkombinaties - 34
- Ir. I. Koeperman, Praktische damkombinaties - 35
- Ir. I. Koeperman, Praktische damkombinaties - 36, 38
- Ir. I. Koeperman, Praktische damkombinaties - 37, 39
- Ir. I. Koeperman, Praktische damkombinaties - 40
- Ir. I. Koeperman, Praktische damkombinaties - 44, 45, 47, 48, 49, 50

- - - - - o - O - o - - - - -

Wat hebben we kunnen vinden van deze damreus ? We laten de partijen - database even opzij en nemen twee stukjes uit de "Compositions". Het eerste is een eindspel en de tweede opgave een praktische partij combinatie.

Eigenlijk moeten de twee stukjes van het bord af kunnen worden opgelost. Het eindspel is niet al te lang en telt slechts één variant. De tweede opgave gaat iets langer mee maar een aandachtige blik op de stelling (samen met het ontbreken van de basisschijf op 4) moet toch naar de ontknoping leiden.

Diagram 1 Wit wint

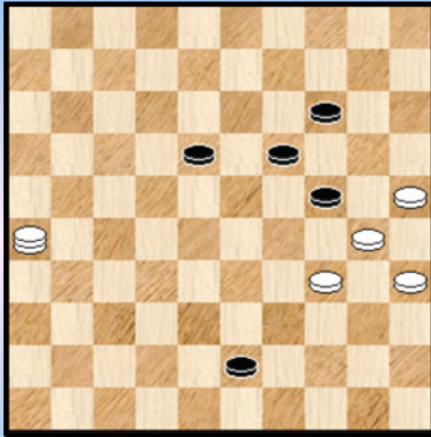

Diagram 2 Wit wint

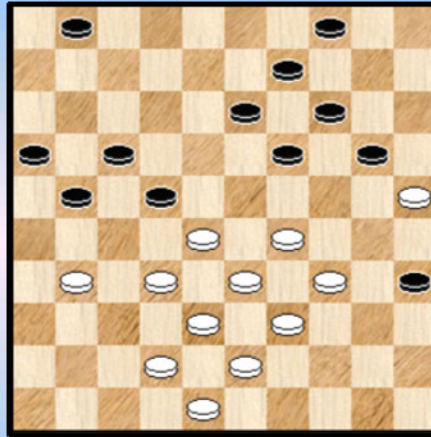

Diagram 1

01. 26-48 43-49 02. 34-29 24x33 03. 25-20 14x34 04. 48x44 49x40 05. 35x44 +

Alles netjes opgeruimd, met inbegrip van de dam.

Diagram 2

01. 34-30 35x24 02. 31-27 22x31 03. 28-23 19x37 04. 38-32 37x28 05. 33x11 24x44
06. 11-07 01x12 07. 43-39 44x33 08.42-38 33x42 09. **48x10** 04x15 10. 25x03 +

----- o - O - o -----

Iser Koeperman

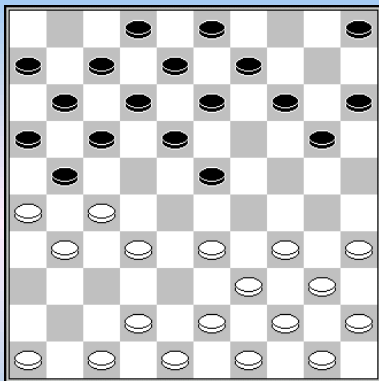

Sjawel - Koeperman Kampioenschap van de Sovjet Unie
13-09-1956 2-0

11...23-28? 12.33x22 17x37 13.26x17 12x32 14.35-30 37x26 15.30-24 20x29 16.34x1

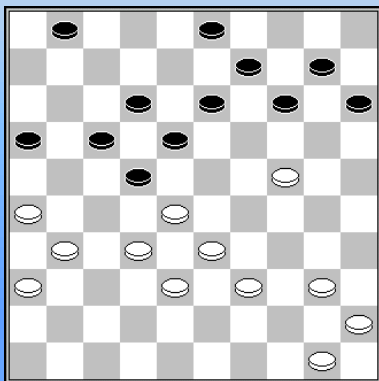

Koeperman - Soeplin Kampioenschap van de Sovjet Unie 15-09-1956 2-0

34.24-20 15x24 35.26-21

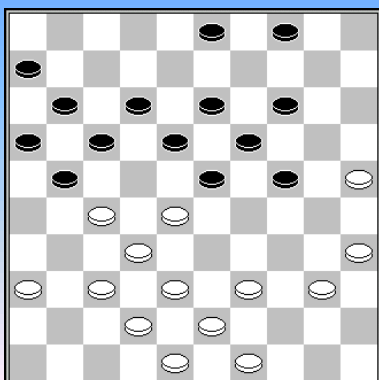

Deslauriers - Koeperman WK - match 1958 0-2

31.37-31(?) 21-26 32.39-33

Beter is 32.40-34 26x37 33.42x31, weliswaar moet zwart na 17-21 sluiten met 34.48-42 21-26 35.42-37, maar dat lijkt speelbaar.

32...26x37 33.42x31 17-21 34.31-26 Nu is 34.48-42 21-26 35.42-37 niet goed, vanwege 12-17 36.43-39 17-22 enz. z+

34...12-17 34...12-17! Mooi gevonden. **35.36-31**

Na 35.43-39 17-22 36.28x17 11x31 moet wit achteruit slaan met 37.26x37 (37.26x17? 31-37 38.32x41 18-22 39.17x28 23x45 z+; 37.36x27? 23-28 38.32x12 21x45 z+) met aanzienlijk centrumvoordeel voor zwart, maar dat is altijd nog beter dan de partij..

35...17-22 36.28x17 na 26x17 volgt 24-29 met voordeel voor zwart. **21x12 37.33-28 12-17 38.38-33 4-9 39.43-38 14-20 40.25x14 9x20 41.49-43 3-9 42.43-39 9-14 43.48-42** (gedwongen) **17-22 44.28x17 11x22 45.42-37 20-25 46.26-21 24-30**

Beter is 23-29, zwart kan de stelling simpel vast laten lopen, bijvoorbeeld: 40-34 x x 19-23 44-40 25-30 40-35 14-20 z+.

47.35x24 19x30 48.40-34 meer verdediging geeft 48.40-35 30-34 49.39x30 25x34 50.21-17 22x11 51.33-28 14-19 52.38-33 enz.

48...13-19 49.33-29 30-35 50.21-17 22x11 51.27-22 18x36 52.29x18 25-30 53.34x25 35-40 54.39-34 40x29 55.32-28 29-34 56.38-32 34-39 57.28-23 19x28 58.32x23 39-43 59.37-31 36x27 60.18-13 43-49 61.13-8 49-40 62.23-19 14x23 63.25-20 23-28 64.20-14 40-12 65.8x17 11x22

Een mooi voorbeeld van de vloeiende aanvalsstijl van Koeperman, met dank aan Keller.

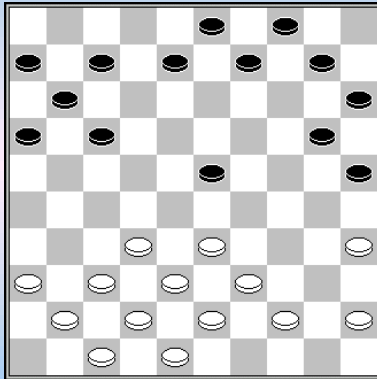

Koeperman – Deslauriers WK 17-10-1958 2-0

Na een krakkemikkige opening heeft Deslauriers al enige positionele schade opgelopen, maar hij dreigt met de neutraliserende ruil 23-28 enz.

22.32-28 Koeperman kiest voor een sterke centrumbezetting i.p.v. spelen op het voordeeltje van de randschijf met 32-27.

22. ... 23x32 23.37x28 10-14 24.41-37 9-13 25.37-32 4-9 26.44-40 14-19 27.42-37 17-21(?) 28.39-34 13-18 29.43-39 9-13

30.28-23 behoudt de kracht van zijn eigen centrum, terwijl het zwarte centrum akelig dun begint te worden.

30. ... 18x29 31.34x14 20x9 32.39-34 De grootste zwakte in de zwarte stand begint duidelijk te worden: er staan te veel werkeloze schijven op zijn korte vleugel.

32. ... 7-12 33.32-28 13-19 34.36-31 12-18 35.34-30 25x34 36.40x29 19-24 Deslauriers probeert zich wanhopig te handhaven op het centrum, maar de schijven op zijn korte vleugel komen steeds meer buiten spel te staan.

37.29x20 15x24 38.45-40 8-13 39.40-34 9-14 40.37-32 13-19 41.34-29 3-9 42.29x20 14x25 43.33-29 Na 48-43 kan zwart de aanval afstoppen met 19-24 43-29 25-30.

43. ... 19-24 44.29x20 25x14 45.38-33 9-13 46.31-27 11-17 47.33-29 21-26 48.35-30 6-11 49.48-42 17-21 50.42-38 11-17 Op 50...13-19 wint 51.28-22

51.28-23 13-19 52.23x12 17x8 53.30-25 8-12 54.38-33 12-18 55.33-28 18-22 56.27x18 21-27 57.32x21 16x27 58.18-12 27-31 59.12-7 31-37 60.7-2 26-31 61.2x30 37-42 62.47x38 31-36 63.28-23 36-41 64.30-24

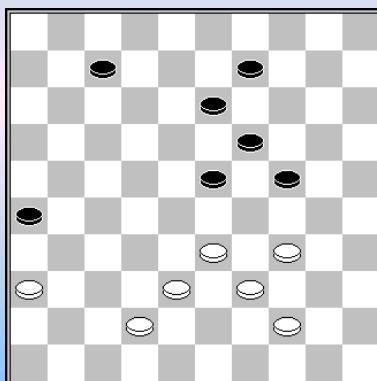

Koeperman – G. van Dijk WK 1959 2-0

Beide spelers hebben de beschikking over een primaire centrumformatie, maar het feit dat wit die formatie net iets langer kan vasthouden dan zwart is hier het verschil tussen remise en winst.

42..7-11? Alleen met omzichtig manoeuvreren kan zwart het gelijk houden: 42...13-18 43.38-32 7-12 44.42-37 9-14=

43.42-37 9-14 gedwongen, niet mogelijk zijn 43...11-17? of 43...13-18?

44.38-32 14-20 Op 44...13-18 volgt 45.32-27! 45...11-16/17 46.36-31! en zwart moet offeren .

45.36-31 20-25 46.33-29 24x33 47.39x28 13-18 48.31-27 11-17 49.28-22 49.44-40? 19-24 50.28x30 17-22= 49...17x28 50.34-29 23x34 51.32x12 19-23 52.12-7 25-30 53.27-21 26x17 54.7-1 23-28 55.1x40 28-33 56.40-7 30-35 57.7-34

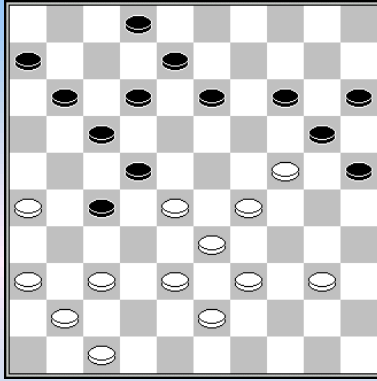

Z.a.Z. z+

Koeperman – Sjtsjogoljew WK 1961 1-1

30...14-19?

Veel sterker is het verrassende 30...12-18!

- 31.47-42 8-12 (31...27-32 32.38x27 22x31 33.36x27 17-22 34.28x17 11x31 35.33-28 31-36 36.43-38 36x47 37.38-33 47x38 38.33x42=)
- 32.37-32 14-19 33.32x21 19x30 34.29-23 (34.40-34 11-16 35.41-37 16x27 36.37-32 6-11 37.32x21 11-16 38.42-37 16x27 39.37-32 20-24 40.32x21 2-8 41.29x20 25x14 42.34x25 14-20 43.25x14 13-19 44.14x23 18x29 45.33x24 22x44 z+) 34...18x29 35.33x35 22x44 36.40x49 met voordeel voor zwart
- 32.28-23 25-30 33.24x35 13-19 z+
- 32.37-31 2-8! 33.41-37 (33.28-23 13-19 34.24x2 14-19 35.2x32 19x46 z+; 33.39-34 17-21 z+) 33...27-32 34.38x27 17-21 35.27x7 12x1 36.28x17 18-23 37.29x9 20x49 38.9x20 15x24 z+
- 31.37-31 14-19 32.40-35 19x30 33.35x24 13-19 34.24x13 8x19 35.29-23 (35.41-37? 19-23 36.28x19 17-21 37.26x28 27-32 38.38x27 20-24 39.29x20 25x41; 35.47-42 20-24 36.29x20 15x24 37.39-34 24-30 38.34-29 18-23 39.29x18 22x13 40.31x22 19-23 41.28x8 17x46 z+; 35.39-34 18-23 36.29x18 22x13 37.31x22 13-18 38.22x24 20x40 z+) 35...18x29 36.33x13 22x44 37.31x22 17x28 38.43-39 44x42 39.47x38 20-24 40.41-37 24-29 met een goed eindspel voor wit.
- 31.28-23 8-12 32.47-42 (32.37-31 27-32 33.38x27 22-28 34.23x32 13-19 35.24x22 17x46) 32...25-30 33.24x35 13-19 z+ 34.35-30 (34.37-31 19x28 35.29-24 20x29 36.33x24 18-23 37.24-19 14-20 38.19-13 2-8 39.13x2) 34...19x28 35.30-25 27-32 36.38x27 22x31 37.33x13 2-7 38.36x27 17-22 39.27x18 12x45
- 31.29-23 20x29! 32.23x32 11-17 33.33x24 22x35 z+
- 31.36-31 27x36 32.29-23 20x29 33.23x21 (33.23x3 11-16 34.3x21 16x27 35.28x17 27-31 36.33x24 31x35 z+) 33...13-19 34.33x13 22x35
- 31.37-32 18-23 32.32x3 23x45 33.28x17 20x29 34.33x24 11x22 35.3x20 25x14

31.40-35 19x30 32.35x24 13-19 33.24x13 8x19 34.29-23 11-16 35.23x14 20x9 36.39-34 15-20 37.47-42 20-24 38.33-29 22x33 39.29x20 25x14 40.38x29 2-8 41.29-24 8-13 42.34-30 13-18 43.37-31 18-22 44.42-38 12-18 45.43-39 9-13 46.39-34 13-19 47.24x13 18x9 48.34-29 9-13 49.29-24 13-18 50.30-25 14-19 51.24x13 18x9 52.38-33 9-14

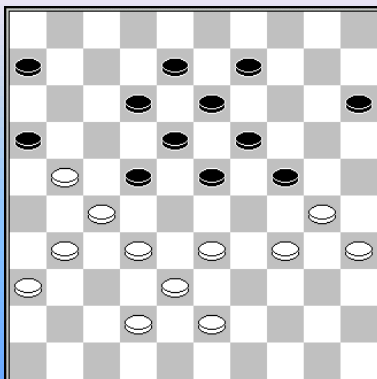

Koeperman, I. - Agafonow, V. Kampioenschap van de Sovjet Unie 1964 2-0

Agafonow meende zich een tijdelijk offer te kunnen permitteren.
40....24-29(?) 41.33x24 9-14?

Nodig is 41...22-28 42.42-37 9-14, hoewel wit wel beter blijft staan na 43.43-39 14-20 44.21-17 20x40 45.35x44 12x21 46.31-26 enz.

42.34-29 23x25 43.24-20 15x24 44.32-28 22x33 45.38x9 13x4 46.35-30 25x34 47.43-39 34x43 48.42-38 43x32 49.27x38 16x27 50.31x2

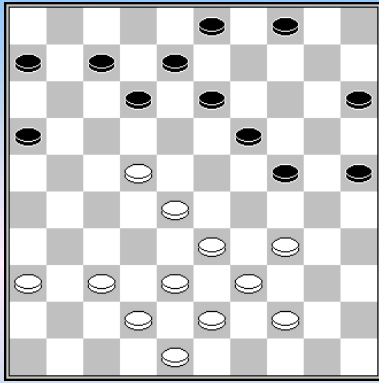

Sijtsjogoljew – Koepman WK 1965 0-2

29.38-32 In de partij komt wit langzamerhand en bijna onmerkbaar in de problemen door een te log centrum. Met de tekstzet versterkt hij zijn centrum, maar zal daardoor juist weer een schijf tekort komen op zijn korte vleugel. Veilig lijkt mij 29.33-29, maar het kan haast niet zo zijn dat wit nu al minder zou staan.

29...4-9 30.43-38 9-14 31.34-29 24-30 32.36-31 30-35 33.31-27 7-11 34.29-23 14-20 35.23x14 20x9 36.39-34 13-19 37.48-43 8-13

38.43-39 9-14 39.34-29 14-20 40.29-23 3-8 41.23x14 20x9 42.33-29 12-18 43.39-33 9-14 44.37-31 8-12 45.28-23 11-17

Ook in aanmerking komt 45...25-30, hoewel ook dat analytisch niet zal winnen, bijvoorbeeld: 46.32-28 11-17 47.22x11 6x17 48.31-26 14-20 (48...15-20? 49.44-39=) 49.42-37 20-24 50.29x20 15x24 51.23-19 18-23 52.19x8 23x41 53.8-3 12-18 54.3x21 18-22 55.27x18 16x27 56.18-12 41-46 57.26-21 27x16 58.12-7 46-23 59.7-1 23-45=

46.22x11 16x7 Opnieuw is 46...6x17 een serieus alternatief.

47.33-28 14-20 48.29-24 18x29 49.24x33 25-30 50.44-39? Zowel 50.28-22 als 50.31-26 biedt betere verdediging.

50...20-24 51.27-22 13-19 52.39-34 30x39 53.33x44 24-30 54.31-26 30-34 55.22-17 12x21 56.26x17 34-40 57.44-39 40-45 58.32-27 15-20 Nog sterker is 58...35-40 gevolgd door 45-50

59.38-32 7-11 60.27-22 19-23 61.28x19 45-50 62.19-13 50x48 63.13-8 35-40 64.8-2 48-26 65.2x16 26x12 66.16-38 20-25 67.38-42 40-45

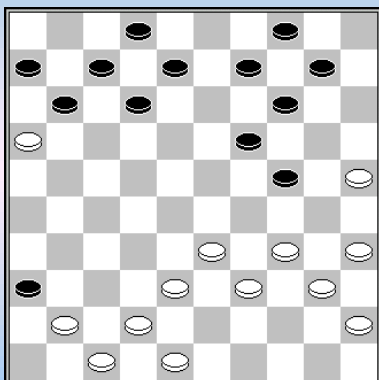

Koepman - Sijtsjogoljew WK 15-10-1965 2-0

23. ... 8-13

Met 23...12-18 had Sijtsjogoljew het partijverloop kunnen voorkomen, Na 24.34-30 kan zwart dan immers 18-23 spelen en 39-34 verhinderen. Maar ook dan moet zwart oppassen, de ontbrekende schijf op 3 en vooral de randschijf op 36 geven wit allerlei combinatie mogelijkheden, bijvoorbeeld:

24.41-37 8-12 25.37-32 18-23 26.42-37 12-18 27.33-28 en nu:

- 27...2-8 28.47-41 36x47 29.38-33 47x29 30.32-27 23x41 31.34x3 41-46 32.39-33 19-23 met een iets gemakkelijker eindspel voor wit na 33.33-29 24x33 (33...23x34 34.40x20) 34.25-20 14x25 35.3x50
- 27...10-15 28.39-33 7-12 29.16x7 2x11 30.48-42 11-17? (30...11-16? 31.28-22 18x27 32.32x21 16x27 33.33-29 24x33 34.38x7 w+) 31.34-29 23x34 32.40x20 15x24 33.35-30 24x35 34.25-20 14x25 35.28-22 17x39 36.38-33 39x28 37.32x3 w+

24.34-30 13-18 26.41-37 8-13? zie volgend diagram

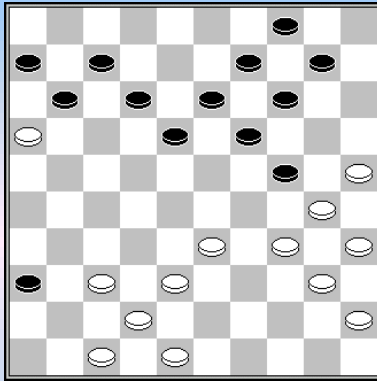

De stand wemelt van de combinaties, 26...10-15? is verboden wegens 27.25-20 14x25 28.37-31 36x27 29.38-32 27x29 30.34x3 25x34 31.40x20 15x24.

Nodig was 26...11-17 enkele varianten:

- Ten eerste kan wit combineren met 27.25-20 24x15 (27...14x25? 28.37-31 36x27 29.38-32 27x29 30.34x5 25x34 31.40x20 w+) 28.30-24 19x28 29.37-31 36x27 30.38-32 (30.16-11 7x16 31.38-32 27x38 32.42x2) 30...28x37 31.42x22 maar dat levert niet meer dan remise op.

- Maar wit kan ook gewoon positioneel verder met 27.38-32 en nu:
 - 6-11? verliest door 28.33-28 18-23 (of 9-13 met hetzelfde verloop) 29.42-38 9-13 30.38-33 23-29* 31.34x23 13-18 32.33-29 24x22 33.25-20 14x34 34.23x5 w+
 - 27...18-22 28.34-29 10-15 29.29x20 15x24 30.40-34 4-10 31.34-29 10-15 32.29x20 15x24 33.45-40 12-18 34.40-34 18-23 35.33-28 22x33 36.34-29 23x34 37.30x28 9-13 38.42-38 8-12 39.48-43 13-18 40.43-39 18-23 41.39-34 6-11 42.47-42 17-21! 43.16x27 11-17! (43...12-17? 44.28-22 17x28 45.27-22 28x17 46.37-31 36x27 47.32x1) 44.38-33 (44.27-22? 36-41 45.22x2 12-18 46.37x46 18-22 47.28x17 23-29 48.34x23 19x48 49.2x30 14-20 50.25x14) 44...7-11 45.42-38 11-16 46.27-22 16-21 47.22x11 21-27 48.32x21 23x43=
 - Het meest overzichtelijk voor zwart is het nuchtere 27...17-22 met na 28.32-28 18-23 29.28x17 12x21 30.16x27 23-29 31.34x23 19x39 32.30x19 14x23

27.38-32 11-17 28.33-28 18-23 29.34-29 24x22 30.16-11 7x16 31.25-20 14x34 32.40x7 17-21 33.7-1 21-26 34.35-30 10-15 35.45-40 15-20 36.30-25 6-11 37.25x23 13-18 38.23x12 26-31 39.37x26 36-41 40.47x36 11-17 41.12x21 16x47 42.26-21 47-33 43.21-16 22-27 44.40-35 9-13

44...27-32 45.1-6 33-50 46.48-43 50-45 47.6-17 45-7 48.17-21 32-37 49.21-26 7-1 50.26x42 1-6 51.43-38 9-14 52.42-37 14-20 53.37-42 20-25 54.42-48 6-50 55.35-30 25x34 56.48x30 w+

45.1-34 33-17 46.34-25 13-18 47.25-3 17-44 48.3-8 27-32 49.8-19 44-28 50.19-30 32-38 51.30-24 28-33 52.24-15 18-23 53.35-30 23-29 54.16-11 33x6 55.15x42 6-17 56.42-38 17-12 57.38-32 12-17 58.36-31 17-22 59.31-26 22-44 60.30-25 44-22 61.32-49 22-28 62.26-21 28-33 63.21-16 33-28 64.49-40 28-17 65.40-45 17-50 66.48-43 50-28

[66...4-10 67.43-38 50-28 68.45-50 28-37 69.16-11 10-15 70.50-33]

67.45-50 28-37 68.16-11 37-32 69.43-39 4-10 70.11-7 10-15 71.7-1

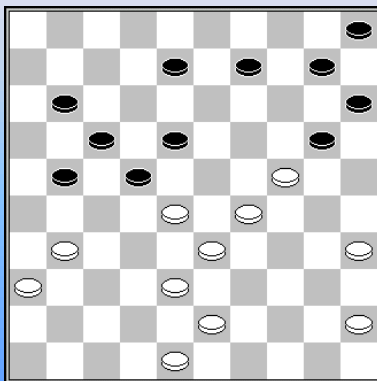

Koeperman, I. - Leclair, G. Brinta Toernooi, 09-05-1967 **2-0**

38.24-19

Deze zet typeert het verschil in opvatting tussen Koeperman en Keller t.a.v. randschijven in combinatie met een flankaanval.

Keller had in combinatie met een voorpost op veld 24 ook vaak een schijf op 35 of 25 staan. Koeperman, in aanvallend opzicht Keller's erfopvolger, grijpt de gelegenheid aan om schijf 35 op te lossen.

38. ... 10-14 [38...9-14? 39.38-32 14x34 40.31-27 22x31 41.36x7 39.19x10 5x14 40.35-30 11-16

41.31-26 8-12 42.48-42 22-27

Ook na 42...20-25 staat zwart vermoedelijk verloren: 43.30-24 14-20 44.45-40 9-14 45.40-34! 21-27 (45...14-19? 46.24x13 18x9 47.34-30 25x32 48.38x7 w+) 46.43-39 w+ 27-32 47.38x27 (47.28x37) 47...22x31 48.36x27 17-22 49.28x8 18-23 50.29x18 20x47 51.8-2 47-41

43.30-25? Wit heeft twee zetten die sterker zijn, beide met een combinatie naar veld 7 in de hoofdrol.

- 43.29-24 20x29 44.33x24 18-22 45.36-31 27x36 46.24-19 14x32 47.38x7 enz.
- 43.30-24 9-13
 - 44.28-23 (of eerst 43-39) 27-32 45.38x27 21x32 46.24-19 13x24 47.33-28 24x22 48.42-38 18x29 49.38x7

43...20-24 44.29x20 15x24 45.43-39 18-22 46.28-23 9-13? 46...24-30 = 47.39-34 24-30

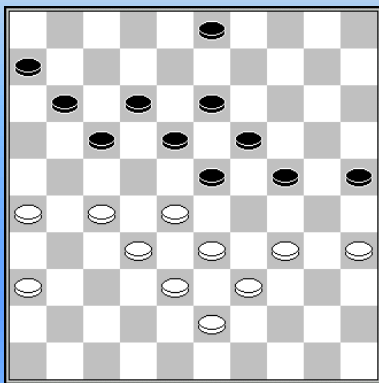

Germain, P. - Koepman, I. Brinta Toernooi, 12-05-1967 0-2

39.34-30? 25x34 40.39x30 23-29! 41.30-25 29-34 42.43-39 34x43 43.38x49 18-23 44.49-43 11-16 45.43-39 12-18 of 45...23-29 z+ 46.35-30 24x35 47.25-20 17-22 48.28x17 19-24 49.20x29 23x43

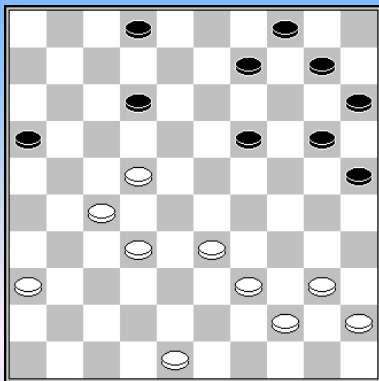

Koepman, I. - Sjtsjogoljew, W. Europees Kampioenschap 01-09-1967 1-1

40.39-34

Veel sterker was het verrassende 40.22-17! 12x21 41.36-31 9-13 (41...21-26? 42.27-21 16x29 43.39-34 26x37 44.34x5) 42.31-26 2-7 43.26x17 7-12 44.17x8 13x2 45.39-34 10-14 46.32-28 en wit gaat opnieuw naar veld 17, met doorbraak.

40...10-14 41.22-18 12x23 42.34-30 25x34 43.40x18 9-13 44.18x9 4x13

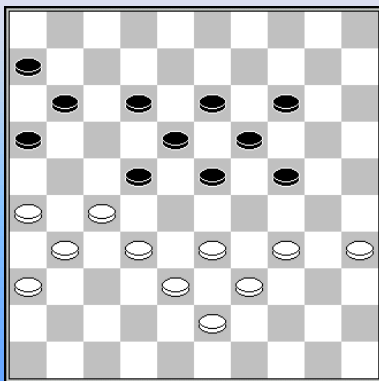

Andreiko, A. - Koepman, I. WK 02-01-1968 1-1

Na **36...14-20** miste Andreiko de mogelijkheid om voordeel te behalen met:

37.34-29! 23x34 38.39x30 20-25 39.32-28 25x34 40.28x8 13x2 41.26-21! 2-7 42.33-28 18-23 43.28-22 23-29 (of 43...23-28 44.22x33 7-12 45.33-28 11-17 46.28-23 17x37 47.23x14 24-30 48.35x24 34-40 49.14-9 40-45 50.9-3 12-18 51.3-26 w+) 44.21-17 19-23 45.17-12 7x18 46.22x13 11-17 47.13-9 w+

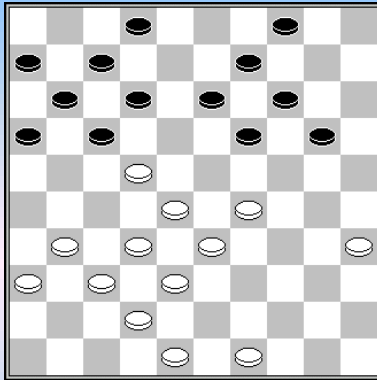

Koeperman – Andreiko WK match 1968 2-0

28...20-25(?) 29.31-27! 25-30

Alleen met 29...14-20 30.36-31 20-24 31.29x20 25x14 kan zwart direct verlies nog voorkomen, maar na 32.35-30 4-10 33.33-29 17-21 34.29-23 krijgt wit wel aanzienlijk voordeel.

30.35x24 19x30 31.36-31 30-35 32.22-18 12x34 33.27-21 16x36 34.33-29 34x23 35.28x10 4x15 36.37-31 36x27 37.32x1 9-14 38.49-44 14-19 39.1-12 19-24 40.12-3 13-18 41.48-43 2-7 42.3-12 18-23

43.12x20 15x24 44.44-40 35x44 45.43-39 44x33 46.38x20 7-12 47.20-14 12-18 48.42-38 18-23 49.38-33

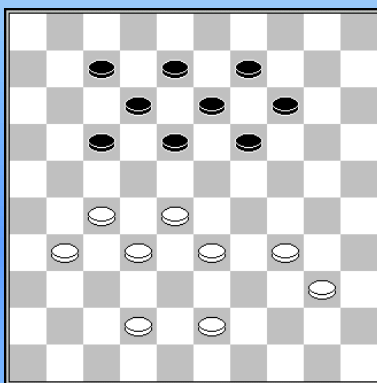

w.a.z. 43-39?

Delhom – Koeperman WK 1968 0-2

46.43-39? 19-24 47.42-38

De enige manier om 24-29 tegen te gaan is 47.34-29, maar dan volgt: 14-19 48.29x20 19-24 49.20x29 18-22 50.27x18 12x43 z+

47...24-29 48.34x23 18x29 49.33x24 17-21 50.27x16 7-11 51.16x18 13x35

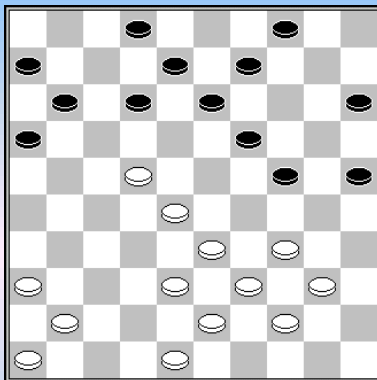

Agafonow – Koeperman Kampioenschap van de Sovjet Unie 1968. 0-2

29...24-30 zet de omsingeling in. 30.41-37 9-14 31.46-41 14-20 32.37-32 19-24 33.41-37 33.40-35? 24-29 z+ 33...13-19 34.48-42 30-35 35.33-29

Wit moet beslissingen nemen. Wit kan zich in ieder geval geen vrijheid verschaffen via een standaard - offer: 35.37-31 24-30 36.42-37 20-24 37.22-17? 12x21 38.31-26 15-20! 39.26x17 11x22 40.28x17 19-23 41.37-31 23-29 42.34x23 30-34 43.39x19 20-24 44.19x30 25x45 enz.

35...24x33 36.38x29 8-13 37.43-38 Hier was 37.29-23 een optie, de combinatie 12-18 38.23x12 25-30 39.34x23 13-18 40.22x13 11-17 41.12x21 16x47 lijkt te duur.

37...4-9 38.29-23 9-14 39.32-27 Niet 39.38-33? ; of 39.39-33? 11-17 40.22x11 6x17 41.44-39 35x44 42.39x50 20-24 43.34-29 24-30 44.32-27 30-35 45.37-31 35-40 46.27-22 25-30 47.22x11 16x7 en zwart gaat doorbreken.

39...20-24 40.34-29 Na 40.38-33 kan zwart een klaverbladopsluiting nemen met 24-29, maar misschien kan wit dat toelaten.

40...24x33 41.38x29 11-17 42.22x11 6x17 43.42-38 Na 43.28-22 17x28 44.23x32 is de opbouw 13-18 gevolgd door 2-7 sterk

43...15-20 44.38-33 25-30 45.27-22

Of 45.37-31 30-34 46.39x30 35x24 47.40-35! (47.44-39? 17-21 48.27-22 21-26 49.31-27 24-30 z+; 47.27-22? 2-8 48.22x11 16x7 49.44-39 13-18 50.31-27 8-13 51.36-31 20-25 52.29x9 18x38 53.9x18 12x21 z+) 47...17-21 48.27-22 21-26 49.44-40 26x37 50.22-18 13x22 51.28x8 19x39 52.8-3 24x33 53.40-34 39x30 54.35x15=

45...30-34 Ook mogelijk was een offer met 45...2-8 46.22x11 16x7 47.40-34 13-18 48.34x25 8-13 49.37-31 20-24 enz. met een voordelig eindspel.

46.39x30 35x24 47.22x11 16x7 48.44-39 13-18 49.37-32? Nodig was 49.39-34 (verhindert 49...2-8 50.28-22) en nu bijvoorbeeld 24-30 50.34x25 2-8 51.40-35 18-22 52.28x17 19x39 53.29-23 12x21 54.23-19 =

49...2-8 en opgegeven, na **50.32-27 8-13** is de dreiging 20-25 dodelijk

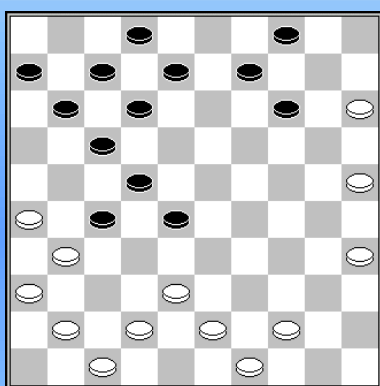

Koepman, I. - Tsipes, L. Kampioenschap van de Sovjet Unie
01-12-1970 1-1

Tsipes miste een mooie winst: 27...14-20 28.25x3 4-10 29.15x4 8-13
30.4x18 12x23 31.3x32 28x50

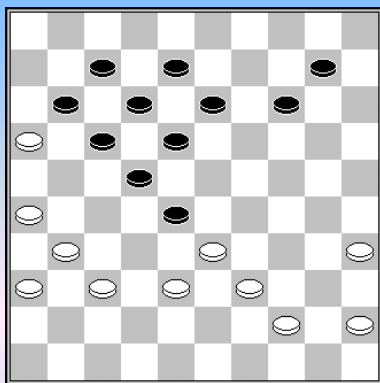

Koepman, I. - Faal, M. KSH Toernooi 25-06-1971 2-0

Na **42..14-20?** [Beter was 42...18-23 43.35-30 (43.44-40 14-19)
43...13-19] forceerde Koepman een mooie winst.

**43.35-30 18-23 44.30-24 20x29 45.33x24 12-18 46.38-32 7-12
47.16x7 12x1 48.32-27 1-7 49.44-40 7-11**

[Of 49...10-14 50.40-34 7-11 51.45-40 11-16 52.40-35 w+]

50.39-34 Nu wint 50.40-34? niet na 11-16 51.45-40 10-15 52.40-35 16-21 53.27x16 28-32 54.37x19 18-23 55.19x28 22x44=

**50. ... 8-12 51.34-29 23x34 52.40x29 10-14 53.45-40 11-16 54.37-32 28x37 55.31x42 22x31
56.36x27 14-19 17-22 29-23 w+**

**57.40-35 19x30 58.35x24 16-21 59.27x16 18-22 60.24-20 13-19 61.20-15 12-18 62.15-10 19-23
63.29-24 23-28 64.10-5**

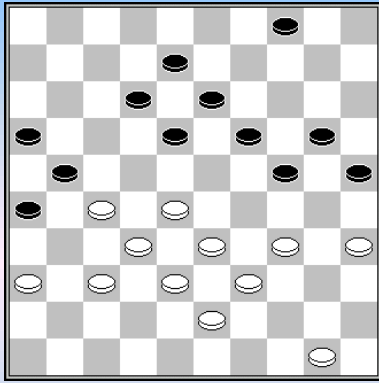

w.a.z. w+

Koepman – Verpoest WK 1972 2-0

38.34-29? Een onverwachte winst is: 38.36-31! drie varianten:

- 38...4-10 39.35-30 24x35 40.28-23 18x40 41.39-34 40x29 42.33x4 w+
- 38...4-9 39.28-22 9-14 40.50-45 w+
- 18-23 39.34-30 25x34 40.39x30 4-9 (20-25 28-22-18 w+) 41.30-25 9-14 42.43-39 12-17 (12-18 28-22 w+) 43.50-45 8-12 44.27-22 21-27 45.22x11 27x36 46.11-6 met een vrijwel winnend eindspel

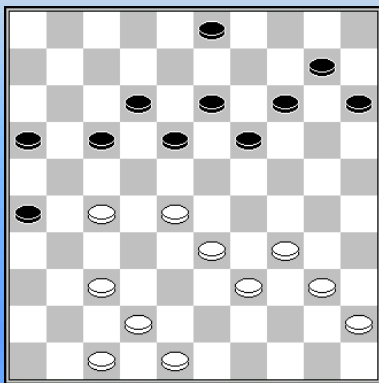

w.a.z. w+

Koepman - Hisard WK 1976 1-1

34.42-38? Winst was 34.34-29 (dreigt 27-21 en 28-23) 34...17-21 35.27-22 18x27 36.37-32 27x38 37.48-43 38x49 38.39-34 49x35 39.34-30 35x24 40.29x7

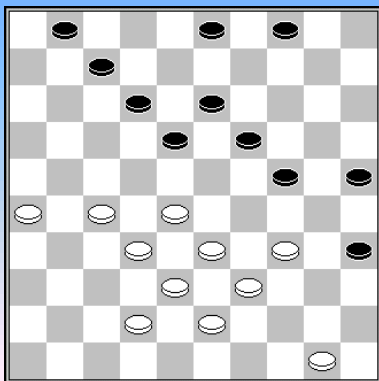

Koepman – Smith WK 1976 2-0

34.27-21 3-8 35.32-27 4-9 36.38-32 9-14 37.42-38

Na 37.43-38 18-23 (niet 25-30? 38.34x25 35-40 39.21-16 40-44 40.16-11 7x16 41.27-22 18x27 42.32x21 16x27 43.28-23 19x28 44.33x31 44x33 45.38x7 1x12 w+) 38.42-37 heeft wit geen goed antwoord op het offer 23-29 39.34x23 35-40.

37...18-23? Hier moet maar 37...24-29 met aanzienlijk positienadeel, maar vermoedelijk niet verloren.

38.27-22 25-30 Nu gaat zwart na 38...1-6 39.50-44 14-20 40.22-18 13x22 41.28x17 8-13 42.17x8 13x2 43.32-27 wél verliezen.

39.34x25 35-40 40.22-18?

Winst was: 40.50-45 12-18* 41.45x34 18x16 42.26-21 16x27 43.32x21 23x32 44.38x27 13-18 (of 44...8-12 45.34-29 14-20 46.25x23 13-18 47.29x20 18x49 48.21-16 49x21 49.16x27 w+; of 24-30 34-29 30-25 39-34 w+) 45.34-29 18-22 46.29x9 22x31 enz.

40...13x22 41.28x17 40-44 42.32-28 23x32 43.38x27 8-13? Veel sterker was 43...14-20 44.25x23 44-49 45.33-28 49x38=

44.17x8 13x2 45.39-34 14-20 46.25x23 44-49 47.33-28 49x38 48.21-16 38x21 49.16x27 2-8 50.28-22 7-12 51.27-21

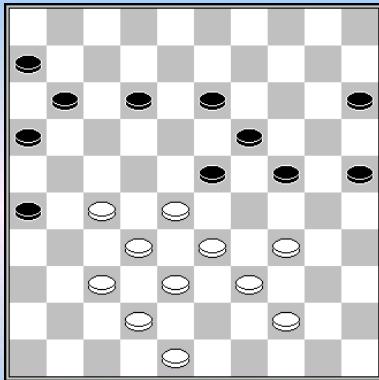

Koeperman,I. - Wallen,M. match 01-05-1986 **2-0**

Zwart staat lastig, maar vermoedelijk nog niet verloren. Maar na **34...11-17?** vervolgde Koeperman ijzersterk met

35.37-31! 26x37 36.42x31 17-21 37.48-42! Niet 37.31-26 24-29
38.26x8 29x49=

37...13-18 wit dreigt met 33-29, terwijl 37...21-26 beantwoord wordt met 38.28-22 26x17 39.33-29 24x33 40.38x9

38.33-29 24x22 39.31-26 22x31 40.26x8 16-21 41.39-33 mogelijk is 8-3 sterker **31-36 42.42-37 21-26 43.8-2 6-11 44.2x16 26-31 45.37x26 36-41 46.32-27** en hier komt ook 44-40 in aanmerking **41-47 47.44-40 15-20 48.27-21 20-24?** beter is 48...47-36 **49.38-32 47x29 50.32-28 23x32 51.34x14 24-29 52.14-10 32-38 53.16-7 29-34 54.7x47 34x45 55.47-24 45-50 56.10-5 50-6 57.21-16**

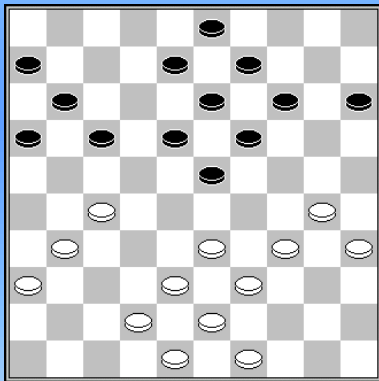

Koeperman,I. - Buurke,S. Javaanse Jongens 30-08-1988 **2-0**

28.33-29 14-20 29.39-33 20-24 30.29x20 15x24 31.33-29 24x33 32.38x29 17-22 33.30-25 9-14 34.43-39 11-17 35.42-38 17-21 36.49-43 21x32 37.38x27 6-11 38.43-38 11-17 39.39-33 8-12

[39...23-28? 40.29-23 28x30 41.23x21 w+ ; 39...17-21 40.48-43 21x32 41.38x27 14-20 42.25x14 19x10 43.31-26 22x31 44.36x27 13-19=]

40.38-32 3-8?

Nodig was 40...23-28 41.32x23 19x30 42.35x24 22-28 (42...17-21? 43.29-23 18x20 44.27x7) 43.27-22 18x27 44.31x33 met alleen nog licht voordeel voor wit.

41.25-20! Een prachtig offer, plots staat zwart plat. **14x25 42.35-30 16-21 43.27x16 22-27 44.31x11 12-17 45.11x22 18x38 46.29x9 38x40 47.9-3 25x34 48.3x17 40-45 49.17-50 19-23 50.48-43 23-28 51.50x11 45-50 52.11-6**

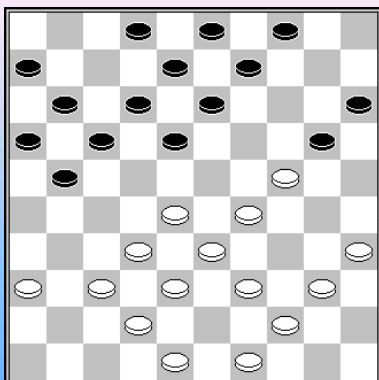

Een mooie omsingeling van Koeperman

Okken,J. - Koeperman,I. Groningen Rabenhaupt 31-08-1988 **0-2**

21...18-22 22.40-34 13-18 23.28-23 9-13 24.32-28 22-27 25.49-43 20-25 26.37-31 Niet 26.34-30 25x34 27.39x30 17-22 28.28x26 27-31 29.36x27 13-19 30.24x22 12-18 31.23x12 8x50 z+

26...4-9 27.31x22 18x27 28.42-37

Misschien speelt wit nog het beste 28.34-30 25x34 29.29x40

(29.39x30? 12-18 30.23x12 27-31 31.36x27 21x25 32.12x21 16x27) 29...13-18 30.33-29 21-26 en nu bijvoorbeeld 31.39-33 9-14 32.44-39 17-21 33.39-34 (33.40-34? 14-20 met opnieuw de dreiging 12-17 en 27-31) 33...14-20 met gemakkelijker spel voor zwart

28...21-26 29.34-30

Na 29.37-32 13-18 30.32x21 16x27 dreigt zwart op de witte lange vleugel door te breken, waartegen 48-42 niet helpt wegens 9-13/14 met de dreiging 13/14-19 z+

29...25x34 30.39x30 17-22 31.28x17 12x21 32.23-18 13x22 33.29-23 11-17 34.37-32 8-12 35.44-39 12-18 36.23x12 17x8 37.33-29 26-31 38.39-33 21-26 39.32x21 16x27 40.29-23 31-37 41.33-29 6-11 42.43-39 26-31 43.39-34 43...27-32 44.36x18 32x43 45.48x39 8-13

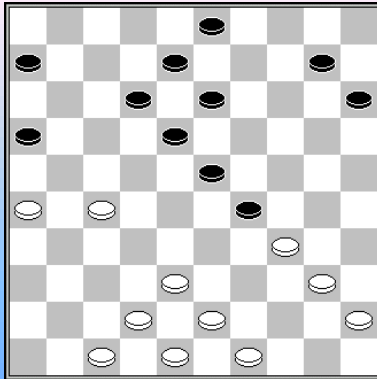

w.a.z. w+

Koeperman – Gregoire Brunssum 1990 **2-0**

36.38-32 10-14 Blijvend verhinderd zijn nu 36...6-11? en 36...3-9? wegens 32-28

37.43-39 14-20 op 37...13-19? volgt nu 27-21

38.48-43 20-25 39.42-38 15-20 Na 39...13-19 volgt de wachtzet 40.47-42 waarna 41.32-28 dodelijk is.

40.39-33 20-24 41.49-44 16-21 zwart offert een schijf, na 41...12-17 wint 42.32-28
42.27x16 18-22 43.32-27 22x31 44.26x37 13-18 45.44-39 8-13 46.37-32 3-8 47.32-27

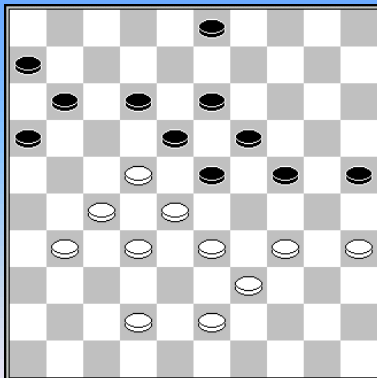

Lepsic, M. - Koeperman, I. WK 12-11-1990 **0-2**

35...23-29 36.34x14 24-30 37.35x24 16-21 38.27x7 18x9 39.7x18 13x44

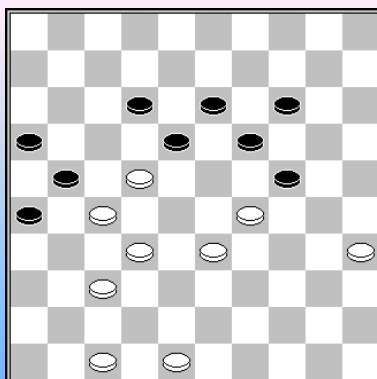

Koeperman, I. - Nicault, L. Cannes, 17-02-1992 **2-0**

42...24-30? Beter is 42...14-20 gevolgd door 12-17 44.22x11 16x7 45.27x16 19-23

43.35x24 19x30 44.22-17! 14-19 45.17x8 13x2 46.29-24 30-34 47.24x22 34-40 Zwart breekt door, maar Koeperman heeft de kracht van zijn basisschijven en zijn vangstelling uitstekend beoordeeld.

48.22-18 2-8(?) Zwart moet dam halen op veld 49, maar ook dan heeft wit uitstekende winstkansen.

49.33-29 40-44 50.29-23 44-50 51.32-28 50x42 52.48x37

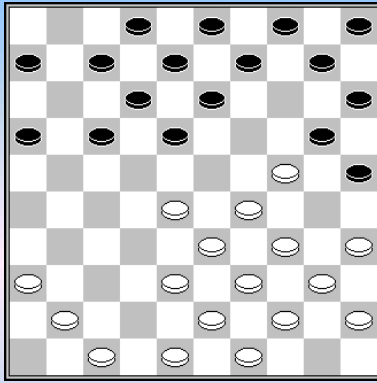

Nog een mooie omsingelingspartij.

Coussel, F. - Koepman, I. USA zt 12-03-1992 0-2

15...16-21 16.41-37 18-22 17.38-32 7-11 De witte stelling wordt vast gezet.

18.43-38 13-18 19.47-42 9-13 20.37-31 22-27! Dezelfde kenmerkende omsingelingszet als in zijn partij tegen Okken.

21.31x22 18x27 22.42-37 11-16 23.35-30 riskant **21-26 24.32x21 16x27 25.40-35 6-11 26.37-32 17-21 27.48-42 11-16 28.42-37 12-17**

29.28-23 8-12 30.24-19 13x24 31.30x19 17-22 32.49-43 4-9 33.34-30 25x34 34.29x40 2-8 35.40-34 9-14 36.44-40 3-9?

Winst is 36...12-18 37.23x12 8x17 bijvoorbeeld 38.19-13 20-24! 39.37-31 (39.13-9? 26-31 40.9x29 31x42 41.38x47 27x49) 39...26x28 40.13-9 24-30 met schijfwinst (of 40...14-19 41.9-4 3-9 42.4x18 22x13 43.33x31 21-26 44.31-27 26-31 45.27-22 17x28 46.36x27 28-32 z+)

37.34-29 12-17 38.40-34 20-25 39.35-30 14-20 40.30-24 8-12 41.45-40? Veel sterker is 41.34-30 25x34 42.39x30. Op 20-25 volgt immers 23-18

41...12-18 42.23x12 17x8 43.40-35 9-13 44.32-28 13-18 45.28x17 21x12 46.33-28 18-22 47.28x17 12x21 48.37-32 26-31 49.19-13 beter is 49.39-33

49...8x30 50.35x24 21-26 51.32x21 16x27 52.39-33 31-37 53.33-28 27-31 54.36x27 37-41 55.28-22 41-46 56.22-17 46-32 57.27-22 32-21 58.17-11 21-17 59.22-18 59...17x6

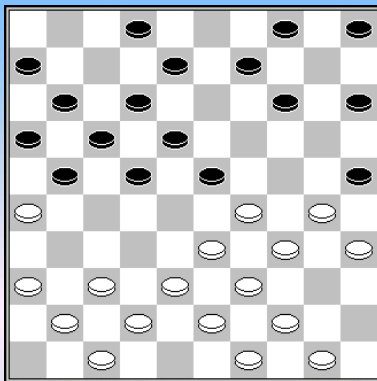

Koepman – Delmotte Paris 1994 2-0

17...21-27 18.37-31 23-28

Ook na 18...14-19 19.30-24 19x30 20.35x24 heeft wit op zijn minst "spel". Bijvoorbeeld 9-13 21.44-40 5-10 22.50-44

- 22...2-7? 23.33-28 23x32 24.38-33 4-9 25.42-37 w+
- 22...16-21 23.40-35 (of 23.42-37 4-9 24.40-35 2-7

25.44-40 23-28 26.38-32 27x38 27.43x23 22-27 28.31x22 17x30 29.26x17 11x22 30.35x24 9-14 31.37-32 14-20 32.41-37 7-11 33.37-31 10-14 34.40-35 beter voor wit) 23...2-7 24.33-28 23x32

25.41-37 32x41 26.24-19 13x33 27.39x28 22x33 28.31x2 41-46 29.38x29 misschien beter voor wit? 46-14 30.43-38 dreigt 29-23 14-3 31.2-19 25-30 32.34x25 (32.35x24? 12-18 33.19x5 18-23 34.5x16 7-12 35.16x23 17-21 36.26x17 3x48 z+) 32...11-16 33.19x5 15-20 34.25x14 3x50 enz.

19.44-40 9-13 20.30-24 4-10

Beter is vermoedelijk 20...14-19 en wit moet afhaken: 21.42-37 19x30 22.35x24 5-10 23.50-44 4-9 24.40-35 9-14 25.24-20 15x24 26.29x9 13x4 27.34-29 8-13 28.44-40 10-14 29.40-34 2-8 30.38-32 enz.

21.24-20 15x24 22.29x9 13x4 23.35-30 4-9 24.33-29 9-13 25.38-33 2-7 26.50-45 10-14

Nu kan na 26...17-21 27.26x17 12x21 28.31-26 7-12 29.26x17 12x21 30.29-23 18x38 31.43x23 met voordeel voor wit, bijvoorbeeld: 13-19 32.23x14 10x19 33.41-37 19-23 (of 33...11-17

34.39-33 19-23 35.30-24) 34.39-33 5-10 35.30-24 met beter spel voor wit. 23-28? wordt beantwoord met 36.34-30 28x39 37.37-32 27x38 38.42x44 25x34 39.40x29

27.42-38 17-21?

Ook 27...27-32 28.38x27 17-21 29.26x17 12x32 is beter voor wit, bijvoorbeeld 30.30-24 8-12 31.47-42 11-17 32.31-26 16-21 33.34-30 25x23 34.24-19 13x24 35.43-38 32x34 36.40x9 28x39 37.9-3 enz.

Misschien speelt zwart nog het beste 27...5-10. Wit kan dan afwikkelen naar remise met 28.47-42 17-21 29.26x17 12x21 30.42-37 27-32 31.38x27 21x32 32.43-38 32x43 33.49x38 16-21 34.38-32 7-12 35.32x23 12-17 (35...13-19 36.31-27 22x42) 36.23x3 10-15 37.3x20 15x44 38.39x50 22-27 39.31x22 17x30 40.36-31 13-18 41.37-32 18-22 42.41-36 11-16 43.31-27 22x31 44.36x27 enz. Maar het zou kunnen dat het eindspel na 28.30-24 17-21 29.26x17 12x21 30.24-20! 21-26 31.20x9 26x46 32.9-4 7-12 (32...10-15 33.29-23 w+) 33.4x15 beter is voor wit.

28.26x17 12x21 29.31-26 27-32 Op 29...7-12 30.26x17 12x21 volgt 31.29-23 28x19 32.38-32 27x29 33.34x3 w+

28.26x17 12x21 29.31-26 27-32 of 29...7-12 30.26x17 12x21 31.29-23 28x19 32.38-32 27x29 33.34x3 25x34 w+

30.38x27 21x32 31.47-42 11-17 32.42-38 6-11 33.38x27 22x31 34.26x37 16-21 35.33x22 17x28 36.43-38 21-27 37.38-32 27x38 38.29-23

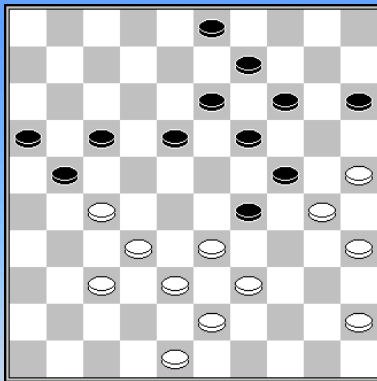

z.a.z. z+

F. van den Broek – Koepman Nijmegen 1994 0-2

Koepman miste de winst met 37...19-23! 38.30x10 (38.30x8 3x12 39.33x24 23-28 40.32x23 21x41; 38.30x28 21-26 39.33x24 18-22 40.27x18 13x31) 38...15x4 39.33x24 23-28 40.32x12 21x41 41.12x21 16x27

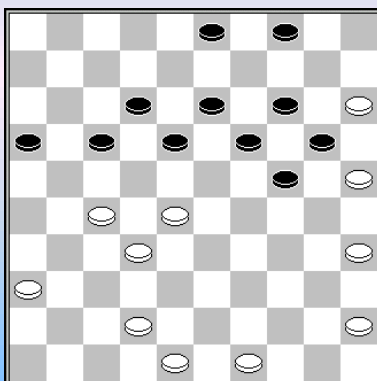

z.a.z. z+

Schwarzman – Koepman WK 1994 0-2

37...24-29 38.15x33 14-20 39.25x23 18x47

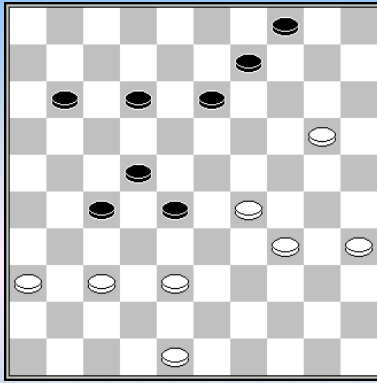

w.a.z. w+

Koeperman – Galasjow WK 1994 2-0

40.20-14 9x20 41.38-32 27x38 42.48-42 38x47 43.34-30 47x24 44.30x6

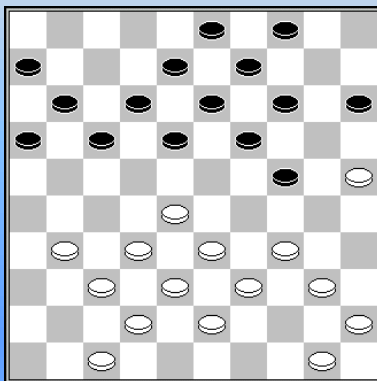

Dibman, A. - Koeperman, I. Harderwijk Maars 15-06-1995 0-2

23.17-22 24.28x17 11x22 De typerende aanvalszet. Dreigt 22-28 25.31-26

[Op 25.32-27 kan 22-28 26.33x22 16-21 (of 24-29) 27.27x16 18x36]

25...6-11 26.32-28 [26.50-44 22-27 27.32x21 16x27]
26...12-17 27.37-32 16-21 28.50-44 11-16 29.34-29 4-10
30.29x20 15x24 31.40-34 8-12 32.45-40 22-27! 33.47-41

Van belang is de variant: 33.34-29 10-15 34.29x20 15x24 35.47-41 (35.42-37? 18-22 z+) 35...3-8 36.41-36 (of 36.41-37 27-31) 36...18-23 37.42-37 en zwart combineert naar een voordelig eindspel met 17-22 38.28x17 27-31 39.36x27 24-29 40.33x24 19x30 41.25x34 23-28 42.32x23 21x41

33...18-23 34.40-35? beter is 34.42-37 27-31 35.32-27 31x42 36.38x47 21x32 37.28x37 met gemakkelijker spel voor zwart

34...12-18 Nog sterker is 34...24-29 35.33x24 19x30 36.28x8 10-15 37.35x24 14-20 38.25x14 9x49 39.8-2 49-35 z+

35.34-29 23x34 36.39x30 18-22 37.41-36(?) Maar ook na 37.43-39 10-15 38.41-36 (op 39-34 volgt 14-20 en 24-29) 13-18 39.39-34 18-23 zal wit het niet meer redden. **37...24-29**

Koeperman mocht dan in de 90tiger jaren zijn positie van absolute grootmacht al lang zijn kwijtgeraakt aan de jongere generatie(s), maar dat hij nog steeds uitermate gevaarlijk was bleek wel uit de volgende twee fragmenten.

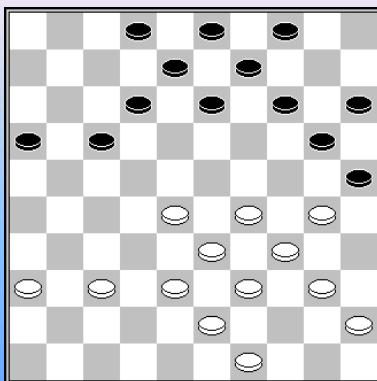

Koeperman, I. - Chmiel, P. WK q1a 10-12-1997 2-0

28...13-19 29.40-35 9-13 Natuurlijk niet 29...20-24? En na 29...12-18 30.30-24 19x30 31.35x24 9-13 32.37-31 is het toch vooral aan zwart om iets te verzinnen tegen de witte flankaanval.

30.38-32 17-22 31.28x17 12x21 32.45-40 4-10 33.30-24 19x30 34.35x24 21-26 [34...14-19? 35.29-23 20x27 36.23x5]

35.32-28 13-19 [Opnieuw is 35...14-19 verhinderd, nu door 36.29-23 20x18 37.28-22 18x27 38.37-32 27x29 39.34x5]

36.24x13 8x19 37.43-38 3-9 38.29-23 2-8 39.36-31 20-24 40.31-27 9-13 41.27-22 16-21 42.23-18 15-20 43.18x9 14x3 44.22-18

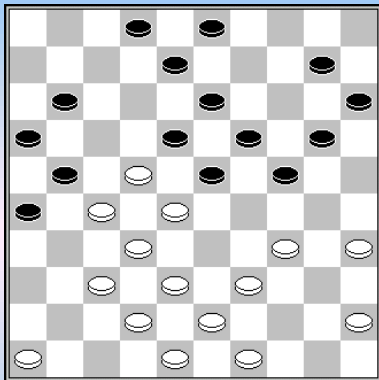

z.a.z. 24-29? w+

Koeperman – Wolf Pan USA-ch 1997 2-0

24...24-29? 25.37-31! 26x37 26.42x31 29x40 27.45x34 8-12 op 21-26 volgt 34-30-25 w+

28.31-26 12-17 29.34-30 20-24 30.39-34 3-9 31.38-33 9-14 32.33-29 enz.

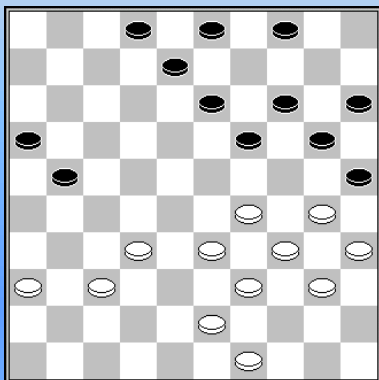

z.a.z. 4-10(?)

Koeperman – Chmiel voorronde Challenge Mondial 10-12-1997 2-0

32...4-10(?) 33.30-24! 19x30 34.35x24 21-26

Niet 34...14-19? 35.29-23 20x27 36.23x5. Zwart kan de voorpost op 24 ook via een omweg proberen te verwijderen, maar na 34...13-18 35.43-38 8-13 36.36-31 21-26 37.33-28 14-19 (37...2-8 38.31-27 14-19 39.29-23 19x30 40.23x12 8x17 41.27-21 16x27 42.32x12 w+) 38.28-23 19x30 39.23x12 krijgt wit een nieuwe ijzersterke voorpost.

35.32-28 13-19 dit lijdt tot een positionele ruïne, maar de vraag is of zwart veel beter heeft, in ieder geval is: 35...14-19? nog steeds verhinderd: 36.29-23 20x18 37.28-22 18x27 38.37-32 27x29 39.34x5 w+

36.24x13 8x19 37.43-38 3-9 38.29-23 2-8 39.36-31 20-24 40.31-27 9-13 41.27-22 16-21 42.23-18 15-20 43.18x9 14x3 44.22-18

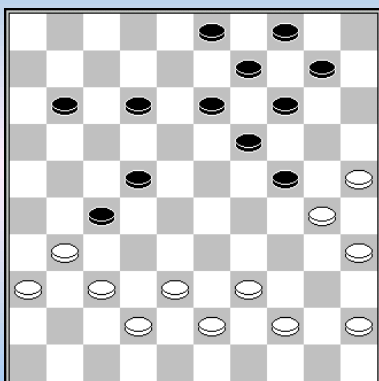

Presman,A. - Koeperman,I. WK q1a, 11-12-1997 1-1

Presman heeft niets weten te bereiken tegen de “Koeperman aanval” en besluit de zwarte aanval af te breken, misschien in de stille hoop dat hij nog iets kon bereiken met de ontwikkelingsvoorsprong van 5 tempi en de wat kale zwarte korte vleugel.

29.38-33 22-28 30.33x22 27x18 31.43-38 18-23 32.39-33 12-17! 33.31-26 10-15 34.36-31 13-18 35.37-32 14-20! 36.25x14 9x20

Met enkele krachtzetten is Presman in moeilijkheden gebracht..Het grootste probleem waar hij mee zit is 24-29 (op 30-25 volgt zelfs 24-30) 38.33x22 17x48

37.33-28 20-25 38.44-40 25x34 39.40x20 15x24 40.35-30 Presman offert een schijf. 40.31-27? is opnieuw verboden wegens 24-30 En op 42-37 wint 18-22.

40...24x35 41.31-27 4-10 42.38-33 10-15 43.42-37 15-20 44.33-29 23x34 45.28-22 17x28 46.32x25 34-39? Veel sterker is 11-16. 47.25-20 3-9 48.27-21 39-43 49.21-16 11-17 50.20-15 9-14 51.26-21 17x26 52.16-11 26-31 53.37x26 43-48 54.15-10 14x5 55.11-7 18-22 56.26-21 48-25

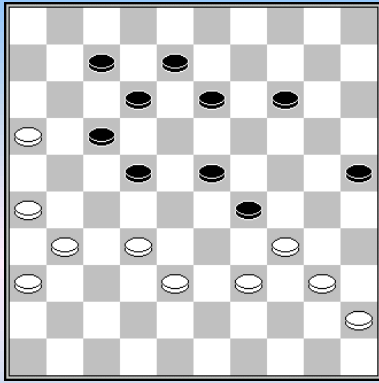

w.a.z. w+

Koeperman – Kemnaad Pan USA-ch 1999 1-1

41.31-27? Veel sterker was 41.32-27! met drie varianten

=> 41...13-19 42.27x18 25-30 43.34x25 29-33 44.38x29 23x43
45.18-13 w+

=> 41...12-18 42.27-21 8-12 43.34-30 25x32 44.31-27 22x31
45.26x10 17x26 w+;

=> 41...13-18 42.39-33 w+

41...22x31 42.26x37 17-22 43.36-31 13-19 44.40-35 29x40 45.35x44 8-13 46.45-40 13-18 47.31-26 14-20

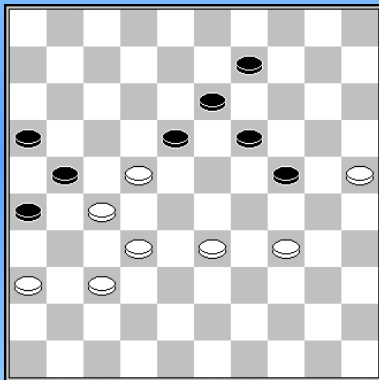

z.a.z. =

Tsjizjow – Koeperman Den Haag 2002 2-0

49...9-14?

Remise was nog haalbaar met 49...18-23 50.25-20 24x15
51.33-29 15-20 52.29x18 19-23! 53.18x29 9-14
54.29-23 (wits enige kans) 20-24 55.34-29 (55.23-18 26-31
56.18x29 31x42=) 55...24x33 56.23-18 33-39 57.18x20 39-44
58.22-18 44-50 59.18-12 50-45 60.12-8 45-18 61.36-31 18-29
62.20-15 29-38 63.32x43 21x41=

50.34-29 24-30 51.25x34 14-20 52.33-28





Arbiter Keller in gesprek met Koepman



Koepman neemt het op tegen een jong talent ...



Een postzegel met een ikonisch trekje voor dammers.



(Wikipedia)
Wim De Jong

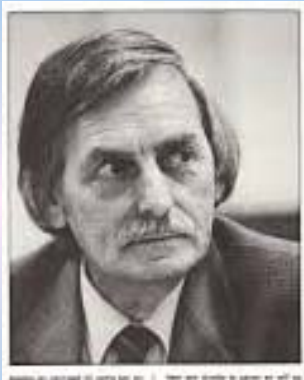

Wim de Jong (30 juni 1922 - 9 januari 2012) is een Nederlands dammer die vier maal Nederlands kampioen werd. Ook zijn vader, Abe, en zijn broer, Yme, damden. De Jong bezat de titels Internationaal Meester en Nationaal Grootmeester.

In 1964 eindigde hij tweede op het Brintatoernooi, 1 punt achter Baba Sy. Op het WK 1956 werd hij zesde. In januari 2012 overleed De Jong op 89-jarige leeftijd.

Nederlandse kampioenschappen

De Jong deed veertien keer mee aan het NK, vier maal werd hij Nederlands kampioen.

In 1955 stond De Jong drie rondes voor het einde gedeeld eerste met Henk Laros. Vanwege ziekte moest hij echter opgeven. Waarna zijn laatste drie partijen reglementair verloren gingen.

In 1956 werd De Jong kampioen met 21 punten uit 14 partijen, 3 punten meer dan de nummer twee, Wim Huisman.

In 1960 werd De Jong kampioen met 22 punten uit 15 partijen, 2 punten meer dan de nummer twee, Jan Bom.

In 1961 werd De Jong kampioen met 18 punten uit 13 partijen, 1 punt meer dan de nummers twee, Geert van Dijk en Freek Gordijn.

In 1962 werd De Jong kampioen met 15 punten uit 10 partijen, 2 punten meer dan de nummer twee, Ed Holstvoogd.

Op internet vonden we - enigszins bij toeval, alhoewel - nog volgende karakterisering van het spel van Wim de Jong. We nemen het graag over :

De speelstijl van Wim de Jong was romantisch, grensverleggend, gedurfd en compromisloos. In 1985 brachten vrienden en bewonderaars van De Jong een boek uit onder de veelzeggende titel 'Wim de Jong, vechter op de honderd velden'.

Een citaat hieruit: „De Jong speelde steeds om de winst te behalen en schuwde het niet om in slechtere standen terecht te komen, als het maar gelukte de tegenstander mee te slepen in een uitputtende slag om het wederzijdse kunnen in volle omvang aan te tonen.

Op zoek naar twee standen konden we niet terecht in de "Compositions", dus wordt het de partijendatabase. We houden halt bij twee vijfklappers. In **diagram 1** plaatsen we een van de eerste vijfklappers uit de database.

Diagram 1 34-30 ?

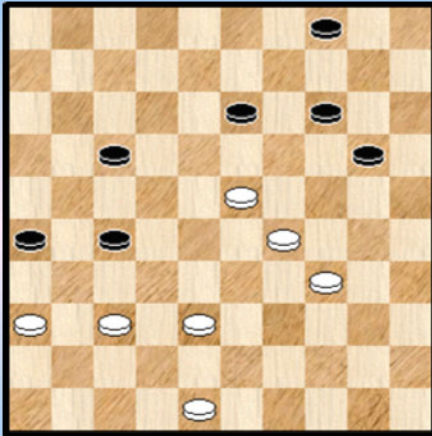

Diagram 2 Zwart combineert

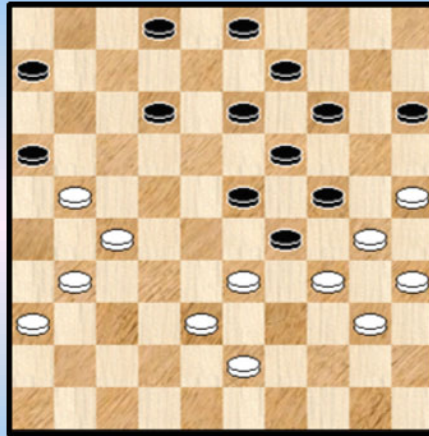

Diagram 1 : **Bergsma P. - De Jong W.**

49. 34-30 ? 13-19 50. 23-18 27-31 51. 36x27 20-24 52. 29x09 **04x33 0-2**

Diagram 2 : **Kooijmans - De Jong W.**

Wit heeft als laatste zet **29**. 39-34 gespeeld en zwart staat overigens al een schijf voor. Zwart kan de partij in schoonheid besluiten :

29. ... 23-28 **30**. 34x32 14-20 **31**. 25x23 12-17 **32**. 30x08 **17x48 0-2**

Een opblaastrekje, een vergeetput op veld 8 en een K5 - plakker. Meer moet dat niet zijn ☺.

----- o - O - o -----

Wim de Jong

Jan Hendrik Vos - Wim de Jong NK 25-04-1943 0-2

1.33-28 17-21 2.39-33 12-17 3.31-26 18-22 4.44-39 7-12 5.50-44 1-7 6.28-23 19x28 7.32x23 21-27
8.37-31 20-24 9.41-37 16-21 10.46-41 13-18 11.34-30 18x29 12.30x19 14x23 13.33x24 9-14 14.35-
30 8-13 15.40-35 13-18 16.44-40 23-28 17.39-34 3-8 18.34-29 4-9 19.40-34 9-13 Diagram

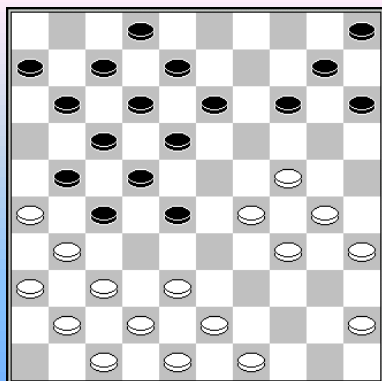

20.45-40? 20...11-16?

schijfwinst is 20...28-32 21.37x28 22x33 22.31x22 17x28 23.26x17
11x22 24.49-44 13-19 25.24x13 33x24 26.30x19 18x9

21.38-32 27x38 22.43x23 13-19 23.24x13 8x28 24.42-38? 28-32
25.37x28 22x24 26.30x19 14x23 27.41-37 7-11 28.48-43 2-8
29.34-30 15-20 30.43-39 20-25 31.30-24 10-15 32.40-34 15-20
33.24x15 5-10 34.15x4 18-22 35.4x27 21x41 36.39-33 16-21
37.33-29 23-28 38.29-24 28-33 39.38x29 41-46 40.47-42 17-22
41.26x28 46x26

Wim de Jong – Joop Ansems NK 01-05-1943 2-0

1.33-29 19-23 2.35-30 14-19 3.40-35 10-14 4.44-40 17-22 5.50-44 11-17 6.30-25 4-10 7.38-33 6-11
8.42-38 1-6 9.48-42 22-28 10.33x22 17x28 11.31-27 Diagram

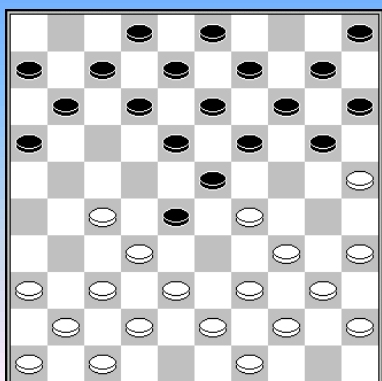

11. ... 11-17 12.38-33 6-11 13.33x22 17x28 14.43-38 20-24
15.29x20 15x24 16.34-30 11-17 17.36-31 17-22 18.41-36 10-15
19.31-26 22x31 20.36x27 7-11 21.46-41 12-17 22.41-36 14-20

Niet 22...8-12? 23.27-22 18x27 24.32x21 16x27 25.38-32 27x38
26.42x22 17x28 27.37-32 28x37 28.47-42 37x48 29.26-21 48x34
30.40x16 z+

23.25x14 9x20 24.39-34 24...24-29?

Beter is 24...8-12, bijvoorbeeld 25.44-39 3-8 (niet 25...5-10? 26.30-25 10-14 27.27-22 18x27
28.32x21 16x27 29.38-32 27x38 30.42x22 17x28 31.37-32 28x37 32.47-42 37x48 33.34-30 48x34
34.40x16 w+) 26.30-25 enz.

25.30-25 8-12

niet veel beter is 25...17-22 26.25x14 22x31 27.36x27 19x10 28.44-39 8-12 29.38-33 enz.

26.25x14 19x10 27.44-39 17-22 28.37-31 28x48 29.34-30 48x25 30.40-34 25x21 31.26x6

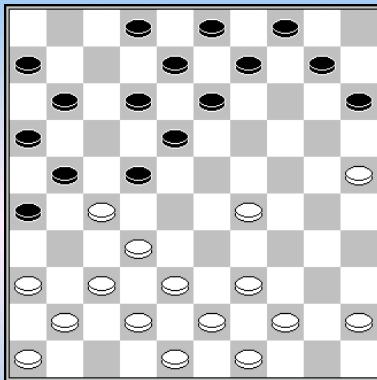

Wim de Jong – Van Daalhuizen 23-05-1946 0-2

19.36-31 2-7 20.39-33 10-14 21.44-39 11-17 22.49-44 6-11
23.45-40 13-19 24.29-24 19x30 25.25x34 8-13 26.34-30 14-20
27.30-25 20-24 28.25-20 24-30 29.40-35 15x24 30.33-28?

Beter is 30.33-29 24x33 31.35x24 9-14 32.38x29 14-19
 33.24-20 (of 33.44-40-35=) 33...19-24? 34.32-28 21x34 35.39x8

30...22x33 31.38x20 17-22 32.35x24 18-23 33.27x29 21-27
34.31x22 13-19 35.24x13 9x40

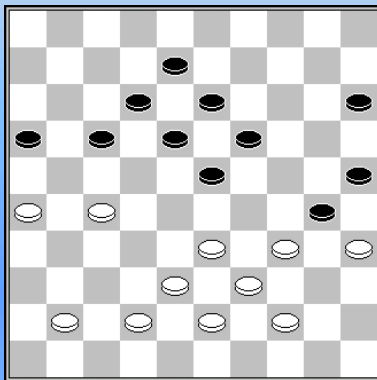

Wim de Jong – Roozenburg, W. NK 1956 1-1

Wim de Jong heeft zojuist **36.40-35?** gespeeld, waarna Wim Roozenburg verzuimde toe te slaan met:

36...23-29! 37.34x14 17-21 38.35x24 (38.26x17 12x32 39.35x24 8-12
 40.38x27 25-30 41.24x35 13-19 42.14x23 18x36) 38...21x32
 39.38x27 25-30 40.24x35 13-19 41.14x23 18x36

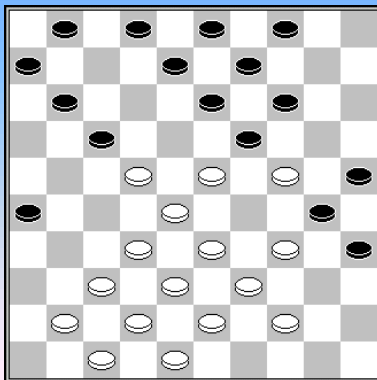

z.a.z. z+

H. van Silfhout – Wim de Jong NK 1962 0-2

25...26-31 26.37x26 17-21 27.26x17 14-20 28.24x15 13-18 29.22x24
11x22 30.28x17 30x46

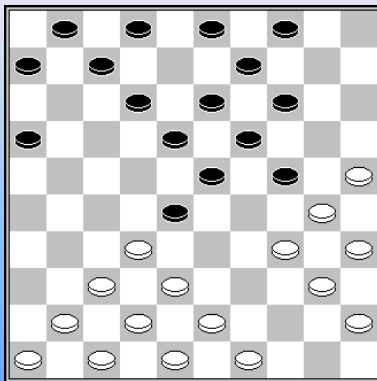

Wim de Jong – N. van Hal Kampioenschap van Noord Holland 1964 2-0

28 18..24-29 Van Hal geeft zijn voorpost horizontale bescherming en dat lijkt vrij risicoloos.

19.43-39 2-8 20.49-43 Nu moet zwart rekening houden met combinaties beginnend met 25-20 en 30-24. **14-20** Niet de beste.

21.25x14 19x10 22.32-27 dreigt een aanval in te zetten op de witte voorpost met 37-32x31, of na 22...9/10-14 23.27-21 16x27 24.37-32 28x37 25.41x21. **18-22** gedwongen.

23.27x18 13x22 24.30-25 10-14 25.35-30 dreigt 26.25-20 14x25 27.30-24 29x20 28.34-30 25x34 29.40x27 en zwart verliest zijn voorpost. **12-18 26.37-32 28x37 27.42x31** verzwakt het witte centrum

en wint 4 tempi. **22-28 28.41-37 9-13** 28...18-22? 29.25-20 14x25 30.30-24 29x20 31.34-30 25x34 32.40x27 w+

29.40-35 29x40 30.45x34 6-11 31.31-27 11-17 32.46-41 1-6 Actiever is een opbouw met 32...8-12 en 7-11 **33.30-24 7-12?** Misschien is de stand hierna al niet meer te redden, het open veld 7 vormt een zwakte in het zwarte achterland. Ook 33...8-12? was niet goed, wegens het offer 34.24-19 en 35.38-33 w+

34.41-36 17-22 Ook na 34...6-11 35.48-42 17-22 36.36-31 heeft zwart problemen, bijvoorbeeld: 36...11-17 37.38-32

- 37...14-19 38.35-30 17-21 39.42-38 12-17 40.25-20 8-12 41.20-15 21-26 42.30-25 19x30 43.34-29 23x34 44.32x23 18x29 45.27x7 w+
- 37...17-21 38.24-20 (38.47-41? 12-17!) 38...4-10 39.20x9 13x4 (na 39...3x14 volgt nu wél 40.47-41 w+) 40.43-38 21-26 41.38-33 8-13 42.42-38 12-17 43.33-29 10-14 44.29-24 4-10 45.38-33 10-15 46.34-30 14-19 47.33-29 23x43 48.32x21 26x17 49.27x9 3x14 50.24x13 met goede kansen voor wit.

35.36-31 zie **diagram**

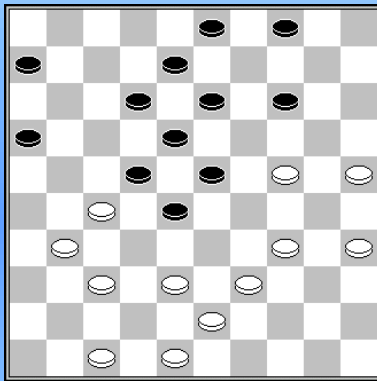

35. ... 6-11

Na 35...12-17 wint wit via 38-32 17-21* 47-41 enz. En ook na 35...14-19 36.38-33 19x30 37.35x24 is de witte omknelling met 38.43-38 en 39.38-32 dodelijk.

36.47-41 Nog overtuigender is 36.24-20 bijvoorbeeld 36...11-17 37.20x9 3x14 38.38-32 17-21 39.47-42! en zwart heeft geen verweer tegen de dreiging 31-26, 21-26 mag immers niet wegens 34-29.

36...11-17

Na 36...14-19 speelt wit vermoedelijk het best: 37.25-20 19x30 38.35x24 11-17 39.34-30 17-21 40.20-15 21x32 41.38x27 12-17 42.30-25 17-21 43.24-20 21x32 44.20-14 met doorbraak.

37.38-32 16-21 37...17-21? 38.34-29 23x34 39.32x23 18x20 40.27x7 w+

38.27x16 22-27 Betere kansen op remise geeft 38...23-29 39.32x23 29x40 40.35x44 18x20 met een witte doorbraak op termijn.

39.31x11 23-29 40.24x22 18x49 41.11-6 49-38 42.48-43 38x49 43.37-31 49-32 44.6-1 32x46 45.1x20

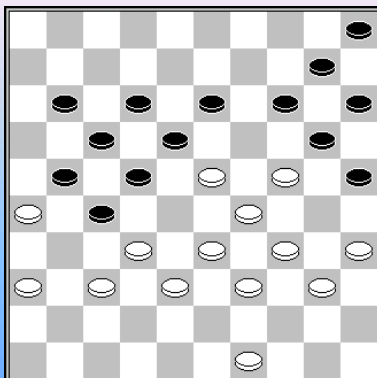

z.a.z. =

Wim de Jong – Toine Vermeer Clubcompetitie, 07-01-1989 1-1

Zwart had remise kunnen maken met: 35...25-30 36.34x25 22-28 37.33x31 17-22 38.26x19 22-28 39.23x12 14x45 40.32x23 (40.25x14 10x30 41.35x24 45-50 42.32x23 50x35x39x12x24) 40...20x7

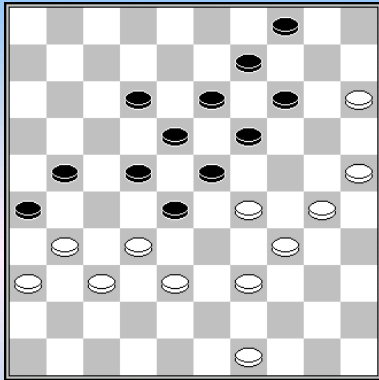

w.a.z. w+

Wim de Jong – Rob Pennekamp Clubcompetitie
28-09-1991 2-0

39.30-24 19x30 40.29-24 30x19 41.25-20 14x25 42.34-29 23x43
43.32x3 43x41 44.3x46 26x37 45.46x26x37x18x21

© Gerrit Boom

- - - - o - O - o - - - -





-----o-O-o-----

(Wikipedia)
Piet Roozenburg

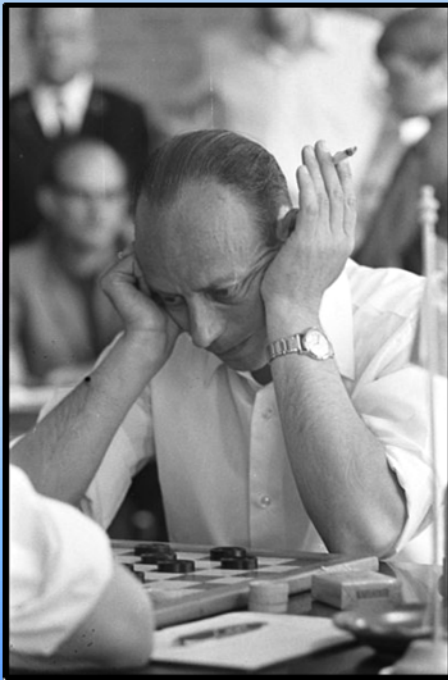

Piet Roozenburg (Rotterdam, 24 oktober 1924 – Ochten, 27 april 2003) was een Nederlands dammer.

Hij was wereldkampioen dammen in de periode 1948-1956 en achtvoudig Nederlands kampioen, in 1943, 1948, 1950, 1954, 1963, 1964, 1965 en 1966. Ook won hij in 1960 en 1976 het NK sneldammen.

Roozenburg stond als speler bekend om zijn wil tot **vernieuwing**. Hij zocht altijd de grenzen van het mogelijke op.

Zijn belangrijkste vinding, de **Roozenburg - opstelling**, geldt als een van de meeste gespeelde speltypes. In zijn match uit 1945 tegen Ben Springer paste hij dit systeem met succes toe, wat bijdroeg tot de overwinning in die match.

Ook op het organisatorische vlak was Roozenburg erg actief. Hij schreef de **LOI-cursus dammen** en zette zich bij de KNDB in voor bevordering van trainingen en opleidingen. Ook was hij een tijd president van de FMJD. Roozenburg was hoofdredacteur van het blad *Le Monde Damiste*.

Ook zijn 4 jaar oudere broer, Wim Roozenburg is een succesvol dammer, die in 1957 het Nederlands kampioenschap wint. In 1948 werd Roozenburg uitgeroepen tot Nederlands sportman van het jaar. Hij was in het bezit van de titels Internationaal Grootmeester en Nationaal Grootmeester.

- - - - o - O - o - - - -

Wat hebben we in de aanbieding voor Roozenburg ? We dachten aan een Roozenburg - stand samen met een beroemde miniatuur, maar uiteindelijk kozen we voor twee miniaturen. Ze ademen beiden een beetje dezelfde geest uit.

Diagram 1 Wit wint

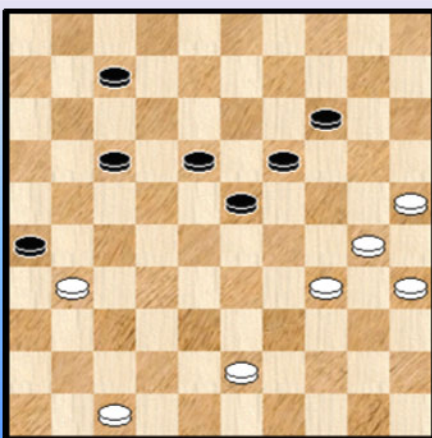

Diagram 2 Wit wint

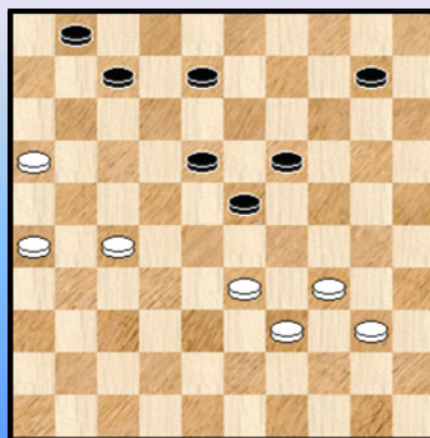

Diagram 1 : 01.25-20 ! 14x25 * 02.34-29 !!

=> 02. ... 23x34 03. 30x39 26x37 04. 47-42 37x48 05. 39-34 48x30 06. **35x02** +
=> 02. ... 25x34 03. 29x40 26x37 04. 47-42 37x39 05. 40-34 39x30 06. **35x02** +
=> 02. ... 26x37 03. 29-24 25x34 04. **24x02** +

Een meesterwerkje, niet meer of min.

Diagram 2 :

Ook de stand van **diagram 2** heeft een schitterende oplossing. De vormgeving van de stand laat vermoeden dat de twee komposities misschien wel samen het licht hebben gezien. De bijgevoegde datum in de Compositions - database echter (respektievelijk 1956 en 1960) suggereert van niet.

01.16-11 ! 07x16 02. 26-21 !! een prachtzet die een dubbele damdreiging activeert :

=> 02. ... 08-13 03. 33-28 23x32 04. 27x38 16x27 05. 38-32 27x38 06. 39-33 38x29
07. 34x05 +
=> 02. ... 10-14 03. 33-28 23x32 04. 27x38 16x27 05. 38-32 27x38 06. 39-33 38x29
07. 34x03 +
=> En op 02. ... 18-22 03. 27x29 16x27 04. 29-23 19x28 05. 33x31 +

- - - - - o - O - o - - - - -

Piet Roozenburg

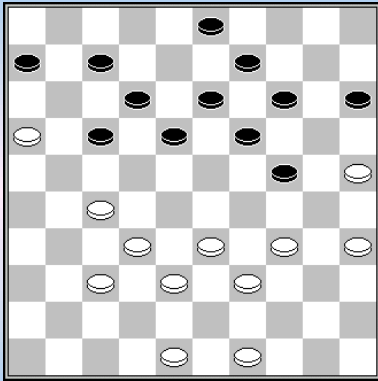

z.a.z. z+

Smit - Roozenburg. 0-2

35....24-29 36.34x23

[36.33x24 19x30 37.35x24 14-20 38.25x14 9x40 z+] **36...18x29**

**37.33x24 19x30 38.25x34 7-11 39.16x18 13x44 40.49x40 17-22
41.48-42 9-13 42.34-29 14-20 43.35-30 13-19**

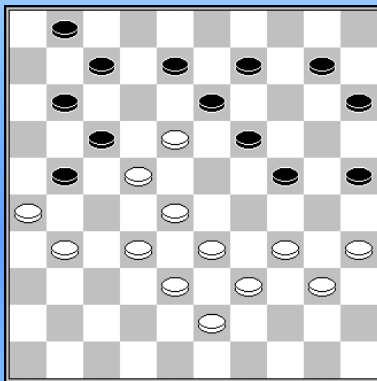

Roozenburg – Ansems match 1941 **2-0**

Een mooi voorbeeld van het genie en het fabelachtige voorstellingsvermogen van Roozenburg

33...15-20? Het is een klein detail dat niet wit, maar zwart gewonnen staat na 33...10-14 34.31-27 (34-29 19-23 z+) 15-20 35.27x16 8-12 z+. Maar dat hoorde ook wel een beetje bij Roozenburg.

34.28-23 Wie kijkt er nou naar zo'n zet. **17x37**

34...19x37 35.31x42 17x28 36.26x6 13x22 37.38-32 28x48 38.33-29 24x44 39.40x49 48x30
40.35x11 w+

**35.23x12 13x22 36.26x28 37x26 37.35-30 24x44 38.39x50 7x18 39.34-30 25x34 40.28-23 18x29
41.33x4**

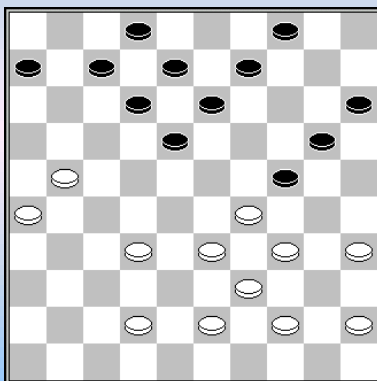

Keller - P. Roozenburg 1946 **1-1**

Roozenburg miste een verrassende combinatie tegen Keller:
30...12-17! 31.21x25 15-20 32.25x14 7-12 33.29x20 13-19
34.14x23 18x47

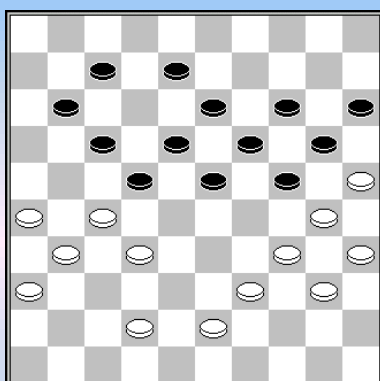

z.a.z. z+

Keller – Roozenburg Amsterdam 1947 **0-2**

39...8-12?

winst was: 39...7-12 40.42-37 11-16 41.43-38 23-28 42.32x23
19x28 43.30x10 15x4 44.25x14 13-19 45.14x32 22-28 46.32x23
18x29 47.34x23 17-21 48.26x17 12x45

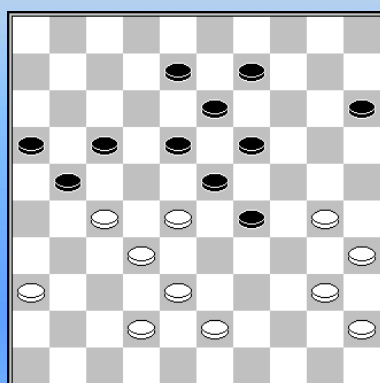

Roozenburg - Keller 1948 **0-2**

37.36-31? 29-33 37...21-26? 38.27-21 w+

**38.28x39 21-26 39.42-37 19-24 40.30x28 18-22 41.27x18 13x42
42.37x48 26x28**

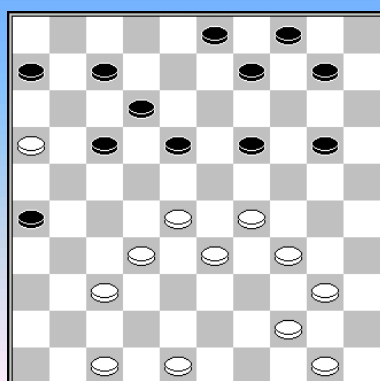

w.a.z. w+

Roozenburg – van der Staay NK 1948 **2-0**

31.28-23 19x30 32.37-31 26x28 33.40-34 30x39 34.44x2

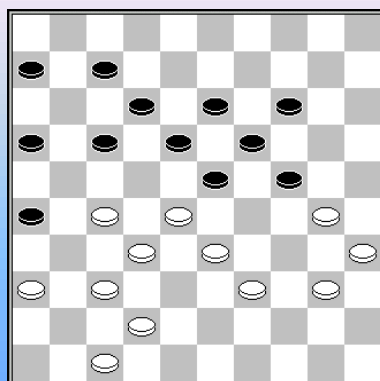

P. Roozenburg - Keller 1939/1950 **0-2**

Keller miste tegen Roozenburg een spetterende combinatie

37...26-31 38.37x26 24-29 39.33x24 18-22 40.27x20 16-21
41.24x13 7-11 42.28x19 12-18 43.13x22 17x48 44.26x17 48x45

Overigens was ook het in de partij gespeelde **37..17-21** zeer voordelig voor zwart.

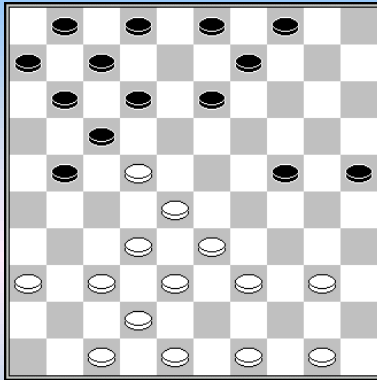

Ligthart – Roozenburg NK 1950 0-2

24.49-43 (?)

eter is 24.37-31 (of 40-34) na bijvoorbeeld 12-18 25.42-37 18x27 26.31x22 7-12 27.47-42 2-8 28.37-31 12-18 29.40-35 18x27 30.31x22 8-12 31.42-37 12-18? (31...1-7 32.39-34) kan wit de meerslag - combinatie 32.33-29 24x31 33.36x7 18x38 34.7-2 w+ goed gebruiken.

24...2-8 25.36-31

Zwart dreigt met een stormloop op de witte voorpost en Ligthart ziet geen andere mogelijkheid dan een kettingstelling toelaten. Bijvoorbeeld 25.37-31 12-18 26.42-37 18x27 27.31x22 7-12 28.47-42 12-18 29.37-31 18x27 30.31x22 8-12 31.42-37 12-18 32.37-31 18x27 33.31x22 1-7 (33...13-19=) 34.48-42 7-12 35.42-37 12-18 36.37-31 18x27 37.31x22 3-8 38.36-31 8-12 39.31-26 (39.31-27 21-26) 39...12-18 z+

25...12-18 26.31-27 21-26 27.40-34 9-14 28.37-31 26x37 29.32x41 14-19 30.41-37? Dit verliest een schijf.

30...18-23 31.37-32 Of 31.38-32 17-21 32.27x16 23-29 33.34x14 3-9 34.14x12 7x49 35.16x7 1x12 z+

31...24-29 32.33x24 19x30 33.28x19 17x37 34.42x31 13x24 35.38-33 7-12 36.48-42 8-13 37.42-38 13-18 38.38-32 4-9 39.32-28 18-23 40.28x19 24x13 41.43-38 11-16 42.38-32 6-11 43.50-44 11-17 44.33-28 12-18

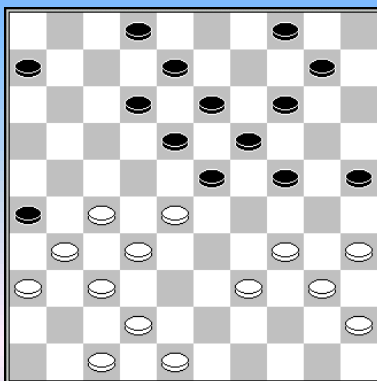

w.a.z. w+

Bergsma – Roozenburg NK 1954 2-0

In het NK van 1954 verloor Roozenburg twee partijen, tegen Bergsma en Bom, maar in de barrage werd hij toch winnaar.

25.27-22 18x38 26.42x33 23x41 27.34-29 26x37 28.29x7 2x11 29.48-42 37x48 30.39-34 48x30 31.35x2 met schijfwinst.

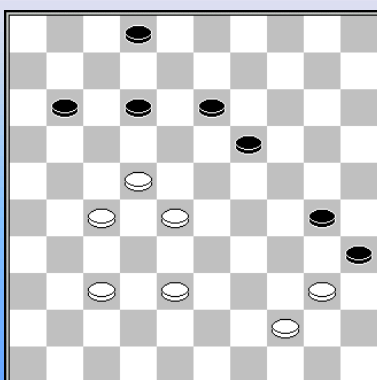

z.a.z. z+

Bom – Roozenburg NK beslissingswedstrijden 1954 0-2

48...11-17 49.22x11 2-7 50.11x2 30-34 51.40x29 19-24 52.2x30 35x33

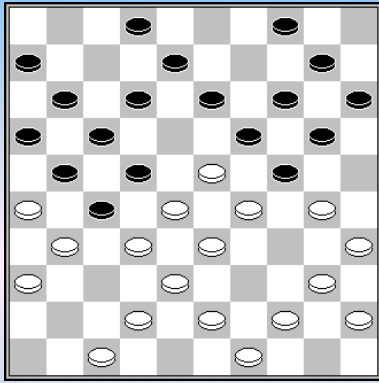

z.a.z. z+

W. Roozenburg – P. Roozenburg 1956 0-2

**21. ... 12-18 22.23x3 20-25 23.29x18 25x34 24.40x29 22x13
25.31x22 15-20 26.3x25 10-14 27.25x18 19-23 28.28x19 17x50
29.26x17 11x24 30.29x20 50x28**

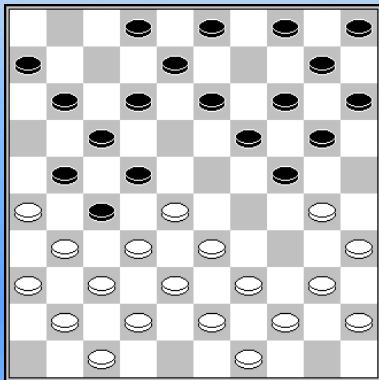

w.a.z.

W. de Jong - P. Roozenburg 1956 0-2

14.39-34? veel sterker is 14.30-25, waarna zwart het avontuur waarschijnlijk niet zal overleven, De dreiging 15.28-23 (ook na 12-18) gevolgd door 33-28 lijkt dodelijk.

14...12-18 15.43-39 Flits denkt dat wit zich hier nog redden met een tijdelijk offer ingeleid door 15.33-29

15...20-25 16.49-43 18-23 geniaal **17.33-29** Op 17.34-29 volgt 23x34 18.40x18 22x13 19.31x22 25x34 20.39x30 19-23 21.28x19 17x48 22.26x17 13x24 23.30x19 11x22 z+

17...24x33 18.38x20 27x49 19.20-14 22x33 20.39x28 [

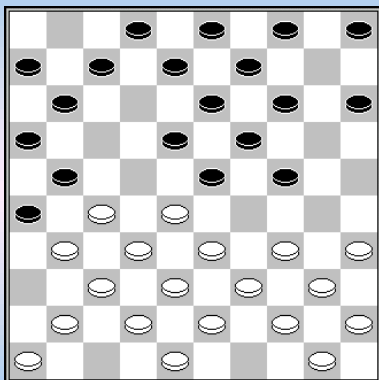

Roozenburg – Hisard WK 1956 1-1

12.28-22! 7-12 Of 12...11-17 **13.33-28 14-20 14.34-30 20-25
15.41-36 25x34 16.40x20 15x24 17.39-34 5-10 18.44-39 10-15
19.34-30 9-14 20.30-25 4-9 21.39-34 14-20 22.25x14 9x20
23.43-39 20-25 24.45-40 24-29**

Beter is een opbouw met 3-9-14, gevolgd door of 14-20, of 23-29. Zwart staat zeker niet minder.

25.50-45 3-9 26.48-43 9-14 27.34-30 25x34 28.39x30 11-17

**29.22x11 6x17 30.27-22 18x27 31.31x11 16x7 32.36-31 7-11 33.31-27 11-16 34.43-39 2-7
35.39-33 14-20 36.33x24 20x29 37.40-34 29x40 38.45x34 7-11?**

Met 38...15-20 39.38-33 20-24 40.28-22 7-11 41.46-41 12-17 42.33-28 24-29 43.30-25 29x40 44.35x44 23-29 45.28-23 17x28 46.23x14 26-31 47.37x6 28x46 kon zwart nog afwikkelen naar een (waarschijnlijk remise -) eindspel.

39.38-33 12-18 40.30-25 Of 40.33-29 15-20 (of 40...11-17 41.29-24 17-22 42.28x17 21x12 43.42-38 w+) 41.46-41 11-17 (41...19-24 42.28x19 24x33 43.30-25 13x24 44.25x14 w+) 42.30-25 17-22 43.25x14! 22x24 44.14-10 w+

40...11-17 41.34-30 15-20 42.25x14 19x10 43.28x19 13x24 44.30x19 17-22 45.46-41 22x31 46.41-36 21-27 47.32x21 16x27 48.35-30? Winst was 48.33-29 om 18-22 te beantwoorden met 29-23.

48...18-22 49.30-24 10-15 50.19-14 8-13 51.24-20 15x24 52.14-10 24-30 53.10-5 30-35 54.5-23 13-19 55.23x14 35-40 56.42-38 31x42 57.38x47 40-44 58.47-42 44-49

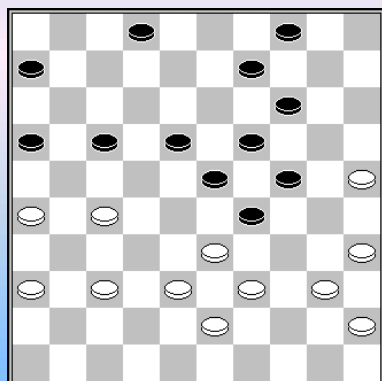

Tegen Roozenburg miste Keller opnieuw een mooie combinatie

Keller - P. Roozenburg Gezellig Samenzijn – DC 1957 1-1

34.26-21 17x26 35.37-31 26x37 36.27-21 16x27 37.35-30 24x44
38.33x42 44x33 39.38x18

In de partij vervolgde Keller met **34.37-32?** en kreeg nog een herkansing, die echter ook niet aan hem besteed was.

**17-22 35.40-34 22x31 36.36x27 29x40 37.35x44 2-7
38.33-28 24-29?**

Roozenburg probeerde zijn lange vleugel geforceerd tot ontwikkeling te brengen.

39.28-22?

Misschien is dit ook gewonnen, maar zeker zo sterk is 39.26-21! Het probleem voor zwart is nu dat enerzijds 39...9-13 niet gaat wegens 40.39-33 w+ en anderzijds wordt 39...7-11? beantwoord met een combinatie: 40.27-22 18x27 41.28-22 27x18 42.39-33 16x27 43.33x31 w+. En ook het offer 18-22 40.28x17 9-13 zet geen zoden aan de dijk:

41.45-40 (of 44-40) 4-9 (41...19-24 42.39-33 w+) 42.39-34 29-33 43.38x18 13x31 44.43-39! 16x38 45.25-20 14x25 46.39-33 38x29 47.34x3 en zwart moet nog een schijf offeren.

39...19-24 40.22x13 9x18 41.44-40 4-9 42.39-33 9-13 43.33-28 13-19 44.28-22? Een heel klein beetje geduld zou een snelle overwinning betekend hebben. 44.43-39 7-11 (7-12? 38-33 w+) en nu wel 45.28-22 en op 11-17 volgt na het slaan simpel 27-21. **44...7-12 45.22x13 19x8**

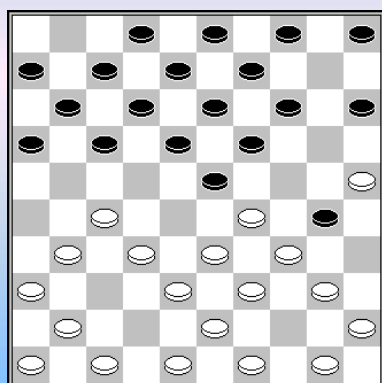

Postma – Roozenburg 1958 2-0

10...15-20! Roozenburg ten voeten uit. **11.41-37**

Op 11.40-35 volgt 23-28 terwijl 11.29-24? verboden is wegens 20x29 12.33x35 23-29 13.34x23 19x26

11...19-24 12.40-35

De stand verdient een nieuw **diagram**

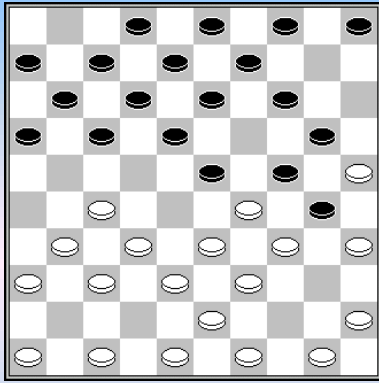

12. ...17-22 niet 13-19, wegens 27-22 w+
13.47-42 5-10 14.49-44 11-17?

Een opbouw met 13-19, gevolgd door 5-10-15 lijkt speelbaar. Hoewel Flits de stand op dit moment als beter voor wit beschouwt, weet hij dat niet echt waar te maken.

15.31-26 22x31 16.36x27 verhindert 13-19 door 27-22, 17-22 door 33-28 en op 17-21 volgt de kaatsingslag met 27-22.

16. ... 10-15 17.26-21 17x26 18.37-31 26x28 19.33x22 24x33

20.39x10 30x39 21.25x14 9x20 22.44x33 12-17 23.22x11 6x17 24.10-5 4-9 25.5-41 8-12
26.33-28 2-8 27.45-40 20-25 28.40-34 17-21 29.38-32 9-14 30.43-38 14-20 31.41-36 18-23
32.28x19 13x24 33.34-29 24x33 34.38x29 8-13 35.42-38 13-19 36.36-41 3-8 37.41-47 12-18
38.48-43 8-12 39.29-23 19x37 40.38-32 37x28 41.35-30 25x34 42.47-36 21x32 43.36x3

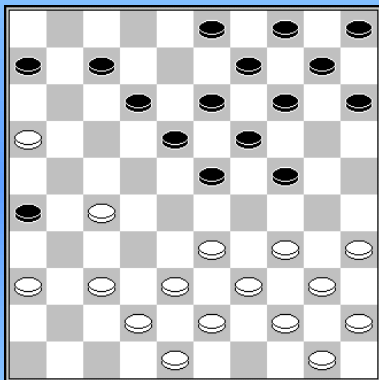

w.a.z. w+

Roozenburg – Laros DC IJmuiden onderlinge competitie 1960 2-0

21.27-22 18x27 22.16-11 7x16 6x17 31-27 w+ 23.33-29 24x33
24.38x7

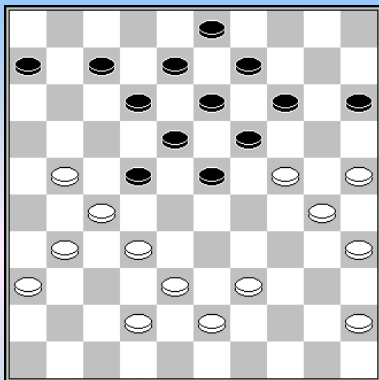

z.a.z. 22-28?

Beukema – Roozenburg 1962

30...22-28? 31.42-37? winst was: 31.25-20 28x17 32.27-22 14x34
33.22x2 19x30 34.35x24 w+

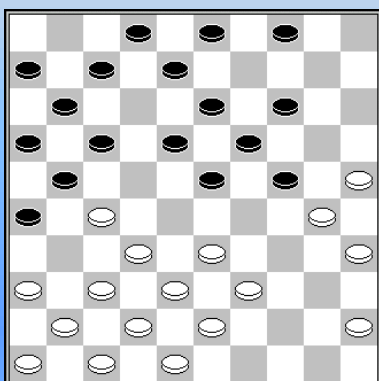

w.a.z. w+

Roozenburg – Van Hal NK 1963 2-0

21.33-29 24x44 22.27-22 18x27 23.43-39 44x33 24.38x20 27x38
25.42x33 en opgegeven, wit breekt door op de zwarte lange vleugel.

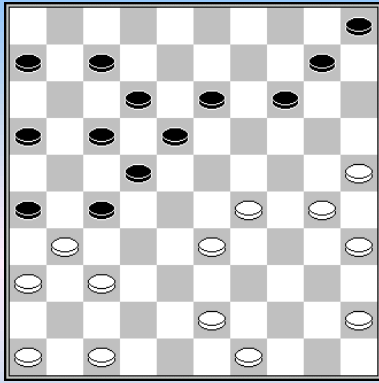

z.a.z. 27-32? w+

Roozenburg – Cazemier Monte Carlo 1964 2-0

**32....27-32? 33.37x28 26x37 34.47-41 37-42 35.29-23 18x38
36.43x32 22x33 37.32-28 33x22 38.41-37 42x31 39.36x20**

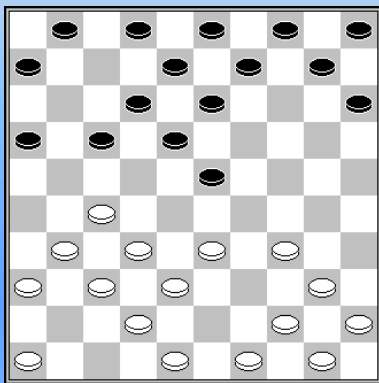

Roozenburg – Andreiko Interland Sovjet Unie - Nederland 1967 1-1

In de diagramstand begint Roozenburg aan een opmerkelijke opbouw.

**14.48-43 10-14 15.43-39 5-10 16.49-43 17-21 17.31-26 13-19
18.26x17 12x21 19.46-41 15-20 20.36-31 21-26 21.41-36 10-15
22.33-28 8-13 23.38-33 2-7 24.42-38 7-12 25.34-29 23x34
26.39x30 20-24 27.30-25 18-23 28.43-39 6-11** Zie diagram

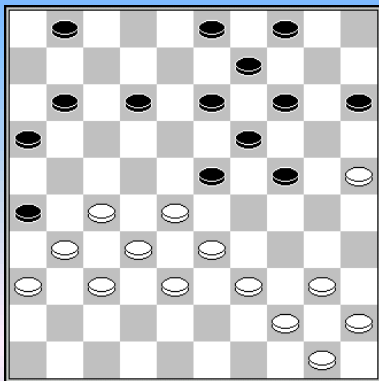

29.39-34

Roozenburg heeft het zo gespeeld, dat hij verder kan met zijn aanvallende bedoelingen.

**29. ... 1-6 30.27-22 12-17 31.31-27 14-20 32.25x14 9x20
33.34-29 23x34 34.40x29 20-25 35.29x20 15x24 36.36-31 24-29
37.33x24 19x30 38.45-40**

Andreiko heeft nu met de 5 stukken op zijn korte vleugel 6 stukken van zijn tegenstander opgesloten, desondanks is het wit die het beste van het spel heeft.

**30-35 39.40-34 4-9 40.44-39 3-8 41.38-33 13-19 42.33-29 19-24 43.29x20 25x14 44.39-33 14-20
45.33-29 9-14 46.29-23 20-24 47.34-30 24-29 48.23x34 35x24 49.50-44 8-13 50.44-40 17-21
51.34-29 24x33 52.28x39 14-19 53.22-18 13x22 54.27x18 11-17 55.39-33 19-23 56.18x29 17-22
57.32-28 21-27 58.28x17 27x36 59.17-12 16-21 60.12-8 21-27 61.8-2 27-31 62.37-32 31-37
63.32x41 36x47 64.2-19 47-36**

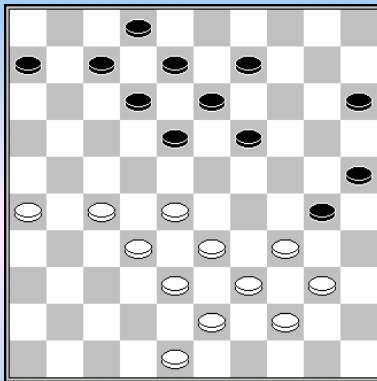

Andreiko – Roozenburg Interland Sovjet Unie - Nederland 1967 1-1

34...19-23 35.28x19 13x24 Roozenburg laat zich "gewoon" opsluiten op zijn lange vleugel.

36.33-28 9-14 37.40-35 14-20 38.28-22 12-17 39.22x13 8x19 40.48-42 19-23 41.27-21 23-28 na 7-12 is 32-28 vervelend, maar het dammeneindspel is zeer goed voor Andreiko..

42.21x1 28x48 43.1-23 2-7 44.23x1 48-37 45.38-32! een halve coup Turc. **37x38 46.39-33 38x29 47.1x45 6-11 48.26-21 30-34**

49.45x16 24-30 50.35x24 20x29 51.16-11 25-30 52.11-50?

Winst was 52.11-44, bijvoorbeeld 15-20 53.21-17 30-35 54.17-12 29-34 55.44-6 34-40 56.12-7 40-45 57.7-1 45-50 58.1-23 enz.

52...30-35 53.21-17 35-40 54.17-12 40-45 55.12-7 15-20 56.7-2

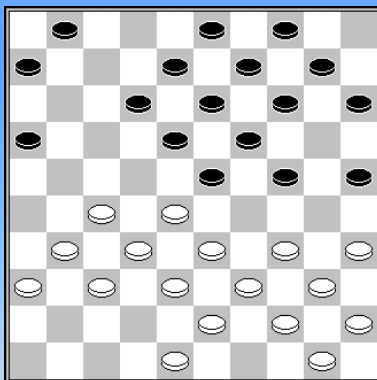

Roozenburg - Wiggers 20-09-1967 2-0

17.34-29 Roozenburg gaat op weg naar veld **17.23x34**
18.40x20 15x24 19.27-21 16x27 20.31x22 18x27 21.32x21 10-15

Van belang is dat zwart zijn korte vleugel niet kan versterken met 21...13-18? wegens 22.28-23 18x29 23.35-30

22.36-31 14-20 23.31-26 12-18 24.37-32 24-30 25.35x24 20x29 26.33x24 19x30 27.39-33 30-35 28.45-40 9-14 29.21-16 14-19 30.32-27 4-9 31.27-21 1-7 32.38-32 15-20 33.40-34 20-24

34.43-39 8-12 35.21-17 12x21 36.16x27 18-23 37.26-21 13-18 38.28-22 9-13 39.33-29 24x33 40.39x28 zwart verliest ook nog eens veld 24. **3-9 41.44-39 9-14 42.21-17**

Ook in aanmerking komt 42.22-17 7-11 (42...7-12 43.17x8 13x2 44.21-17 14-20 45.48-43 20-24 46.28-22) 43.28-22 11-16 44.48-43 14-20 45.39-33 19-24 (45...20-24 46.43-39) 46.43-39 13-19 47.22x13 19x8 48.50-44 w+

42...7-11 43.39-33 14-20 andere mogelijkheden zijn:

- 43...25-30 44.34x25 35-40 45.17-12 18x7 46.27-21 11-16 47.33-29 16x18 48.29-24 w+ ;
- 43...11-16 44.17-12 18x7 45.33-29 25-30 46.29x20 30x39 47.20-15 35-40 48.15-10 40-44 49.10-5 16-21 50.5x1 44-49 51.27x16 49x13 w+

44.17-12 18x7 45.33-29 25-30 46.29x9 30x39 47.9-3 20-25 48.22-18 19-24 49.18-13 24-29 50.13-9 39-44 51.50x39 29-34 52.39x30 25x34 53.9-4 34-39 54.3-25 39-44 55.25-34

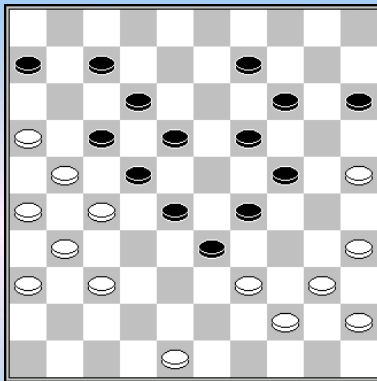

Roozenburg – G. van Dijk 1968 2-0

38.37-32 28x37 39.31x42 22x31 40.39x28?

Wit moet het hebben van het nadelige eindspel na 40.26x37 17x26 41.39x28 12-17 42.42-38 15-20 43.40-34 29x49 44.16-11 49x46 45.11x4 46x23 46.4-15 23-34 47.45-40 34x45 48.35-30 24x35 49.15x16

40...15-20? mist de winst: 40...18-22! 41.36x18 12x32 42.21x1 9-13 43.1x34 24-30 44.35x24 19x50, Maar ook met de tekstzet heeft zwart uitstekende perspectieven op winst. Roozenburg staat met zijn rug tegen de muur.

41.26x37 17x26 42.44-39 29-33 43.28-22 18x27 44.39x28 27-32 45.28-22 32x41 46.36x47 6-11 47.42-37 9-13 48.37-32 19-23 49.40-34 14-19 50.25x14 19x10 51.48-42 10-14 52.42-37 13-19 53.32-27 14-20 54.47-42 20-25?

Beter is 54...12-17 55.22-18* 23x12 56.27-21 19-23! de clou van deze zet is dat zwart na 57.42-38 direct wint door 17-22. Wit zal dus verder moeten met 57.34-30 24-29 58.30-25 (op 58.30-24 wint 20-25 59.24x33 23-28 enz.) 20-24 met een voor zwart gunstig eindspel.

55.42-38 12-17 56.38-32 direct remise is 56.22-18 23x12 57.27-21 19-23 58.38-32 24-29 59.35-30 29x40 60.45x34 enz.

56...17x28 57.35-30 24x35 58.34-29 23x34 59.32x14 34-39 60.14-10 39-44 61.10-4 44-50 62.37-32 11-17 63.27-21 35-40? Nu verliest zwart zelfs nog, 25-30-34 is remise. **64.21x1 40-44 65.1-6**

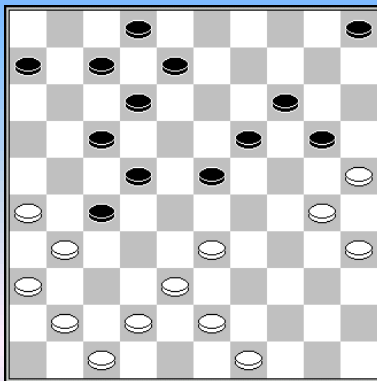

z.a.z. z+

Van der Sluis – Roozenburg Leeuwarden 1968 0-2

31...17-21 32.26x28 23x32 33.31x22 20-24 34.38x27 12-18 35.22x13 14-20 36.25x23 8x46

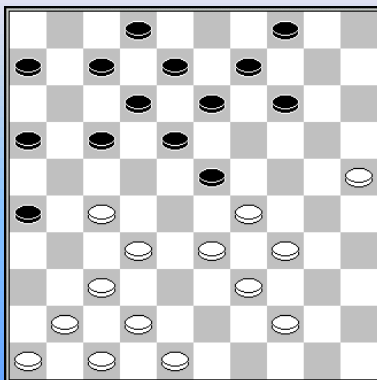

z.a.z. w+

Roozenburg,P. - Hobbelen,J. NK 27-03-1964 1-1

31....17-22? Winst was 31...14-20 32.25x3 18-22 33.29x9 4x13 34.27x9 8-13 35.9x18 12x23 36.3x21 16x49

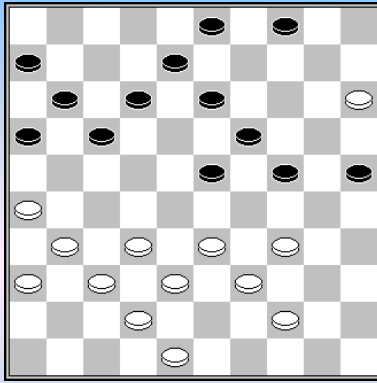

Z.a.Z. Z+

B. de Jong - P. Roozenburg Eerste klasse B 1986

**29...4-10 30.15x4 24-29 31.4x7 29x49 32.7x45 49-43
33.38x49 19-23 34.45x21 16x47**

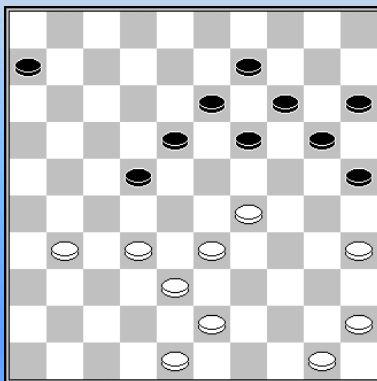

Z.a.Z.

Roozenburg - Van der Tak Praag 1987 2-0

35...19-23 36.48-42 23x34 37.35-30 34-39(?) beter is 37...34-40
hoewel wit voordeel houdt.

38.43x34 14-19(?) 38...6-11 is nog net goed voor remise.
39.32-28 22-27 40.31x22 18x27 41.42-37 6-11 Niet 41...20-24?
42.28-23 maar beter is 41...13-18

42.45-40 9-14 dreigt 39-32. Op 42...20-24? volgt 43.50-44 24x35 44.38-32 27x29 45.34x3 w+

**43.33-29 11-16 44.50-45 16-21 45.28-22 27x18 46.29-24 20x29 47.34x12 25x34 48.40x29 13-18
49.12x23 19x28 50.38-32 28-33 51.29x38 14-19 52.37-31 21-26 53.31-27 19-23 54.38-33 15-20
55.45-40 20-24 56.40-34**

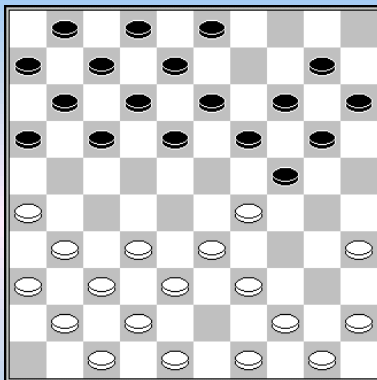

Henriquez - Roozenburg Goodwill Olympics 1989 0-2

11...19-23 12.48-43 23x34 13.39x19 13x24

Die typische slag die vooral Tzjizov zo vaak toepaste. Maar Roozenburg deed dat al meer dan 40 jaar. Ook het vervolg zou zo door Tzjizov gespeeld kunnen worden

**14.43-39 8-13 15.39-34 2-8 16.44-40 14-19 17.31-27 10-14
18.34-30 18-23 19.50-44 12-18 20.27-21 16x27 21.32x12 8x17
22.49-43 24-29 23.33x24 20x29 24.38-32 7-12 25.30-25 17-22**

**26.44-39 22-28 27.40-34 29x40 28.45x34 15-20 29.36-31 20-24 30.34-30 11-17 31.41-36 6-11
32.31-27 3-8 33.39-34 33...11-16 34.47-41 17-21 35.26x17 12x21 36.43-38 8-12 37.38-33 28x39
38.34x43 21-26** nog sterker is 38...12-17 **39.42-38 1-6 40.43-39 6-11 41.39-33 24-29 42.33x24 23-28
43.32x23 18x20 44.38-33 19-23 45.33-29 23x34 46.30x39 20-24**

Sterk in aanmerking komt 12-18, om 39-33 te beantwoorden met 18-23

47.39-33 12-18 48.37-32 met 48.33-28 had wit hier nog kunnen ontsnappen.

**48...11-17 49.41-37 18-23 50.33-28 13-19 51.27-22 16-21 52.22x11 21-27 53.32x21 23x41 54.36x47
26x6**

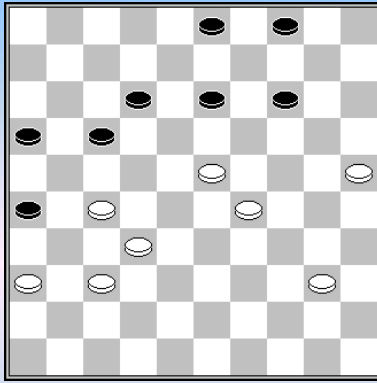

Tsjizjow – Roozenburg Goodwill Olympics 1989 1-1

42.32-28? 13-18 43.36-31 14-19! 44.23x14 17-21 45.28-22 21x41 46.22x13 26x37 47.13-9 4x13 48.14-10 13-19 Ook 48...37-42 biedt uitstekende kansen.

49.40-35 41-46 50.29-24 19x30 51.35x24 12-17 52.25-20 46-41 53.20-15 17-21? veel sterker is 53...37-42 Nu komt Tsjizjow met de schrik vrij.

54.24-19 41-36 55.10-4 3-8 56.15-10

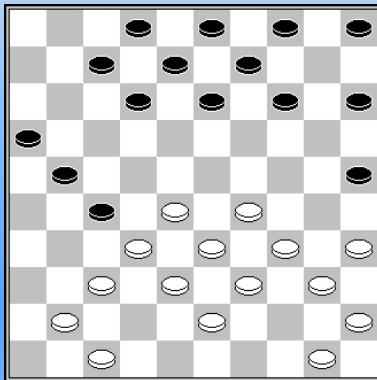

Huijnk – Roozenburg NOAD onderlinge competitie 1989 0-2

24.29-23 Nu zet Roozenburg een gevaarlijke omsingeling in. Veilig lijkt 24.29-24

24...14-20 25.50-44 7-11 26.34-30 26...25x34 27.39x30 21-26 28.32x21 16x27 29.41-36 11-16 30.44-39 20-24 31.30x19 13x24 32.40-34 5-10 33.34-29

Eerst 33.45-40 maakt geen verschil, omdat na 10-14 34.34-30? toch verboden is wegens 4-10 35.30x19 12-18 enz.

33...15-20 34.45-40 10-14 35.40-34 9-13 36.34-30 4-10

Ook in aanmerking komt 36...13-19 bijvoorbeeld

- 37.47-42 8-13 38.39-34 (38.37-32 13-18 39.32x21 16x27 z+) 38...13-18 39.43-39 27-31 40.36x27 20-25 41.29x9 18x40 42.35x44 25x41 z+
- Of 37.39-34 8-13 38.43-39 13-18 39.37-32 (39.30-25 18-22 40.28x8 19x28 41.33x31 24x44 z+) 39...20-25 40.29x9 18x40 41.35x44 25x43 42.38x49 27x29

37.30x19 13x24 38.39-34 8-13 39.37-31

Wit heeft niet beter, op 39.34-30 volgt 13-18 40.30x19 20-24 41.29x9 18x29 42.33x24 3x41 z+. En na 39.37-32 26-31 40.32x21 16x27 (dreigt 27-32) 43-39 13-19 dreigt opnieuw 27-32, deze maal onweerlegbaar.

39...26x37 40.47-42 37x30 41.38-32 27x38 42.33x42 24x22 43.35x4 13-18 44.36-31 18x29 45.4x27 29-34 46.27-22 34-40 47.22-28 [47.22-50 14-19 48.31-27] 47...40-45 48.28x10 45-50 49.31-27 12-18 50.42-37 50-17 51.10-15 17-21 52.37-32 18-22 53.27x18 21x43 54.15-33 43-34

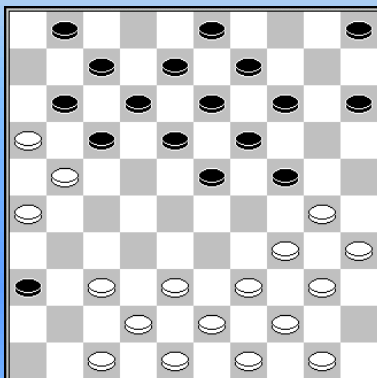

Koster, J.A. - Roozenburg, P. Eerste klasse A 1991 0-2

17...18-22 18.38-32 13-18 19.30-25 9-13 20.34-30 23-29 21.43-38 18-23 22.39-34 13-18 23.44-39?

Beter is 23.50-45 waarop zo iets zal volgen als 23...22-27 24.49-43 8-13 25.44-39 18-22 26.39-33 13-18 27.37-31 en wit vindt altijd wel ergens een remise afwikkeling. In ieder geval zijn 23...8-13? en 3-9? verhinderd door de combinatie 24.37-31 25.25-20 en 26.32-28.

Overigens liggen er voor zwart ook allerlei gevaren op de loer na 23.50-45 15-20 24.49-43

- 24...8-13? 25.32-28 23x41 26.34x23 19x28 27.30x8 28-33 28.38x29 41-46 29.8-2 14-19 30.25x23 46x10 met twee schijven winst
- 24...3-9? 25.32-27 22x31 26.38-33 29x49 27.37-32 49x27 28.26x37 17x26 29.37-31 26x37 30.42x4 w+
- 24...5-10? 25.32-27 22x31 26.38-33 29x49 27.37-32 49x27 28.26x37 17x26 29.34-29 24x33 30.37-31 26x37 31.42x4 w+

23...8-13 24.39-33 3-8 25.49-43 25...15-20 26.43-39 5-10 27.50-45 10-15 28.37-31 36x27
29.48-43 27-31 30.26x37 17x26 31.47-41 22-28 32.33x22 18x27 33.32x21 26x17 34.39-33 17-22
35.37-31 12-17 36.31-27 22x31 37.33-28 23x32 38.38x36 29-33 39.41-37 8-12 40.36-31 17-22
41.31-26 22-28 42.37-31 11-17 43.43-39 33x44 44.40x49 13-18 45.49-43 28-33 46.45-40 18-23
47.42-37 24-29 48.37-32 33-39? 49.30-24?

Remise is 49.32-27 39x48 50.30-24 19x39 51.27-22 17x28 52.26-21 48x17 53.40-34 29x40 54.35x2=

49...39x30 50.24x33 20-24 51.25x34

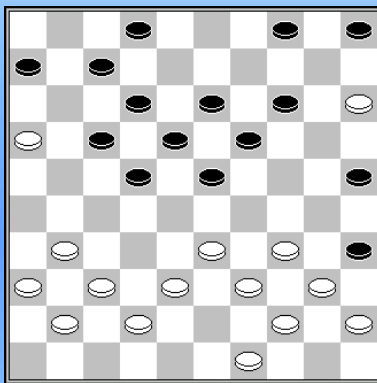

z.a.z. z+

M. Palmer – Roozenburg NOAD onderlinge competitie 1994 0-2

26...4-10 27.15x4 5-10 28.4x15 19-24 29.15x29 25-30 30.34x25
23x32 31.37x28 14-20 32.25x14 13-19 33.14x23 18x47

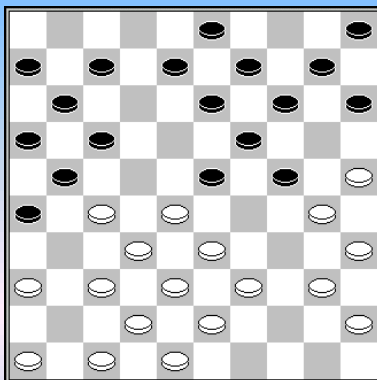

Roozenburg – Van Mourik simultaan 1994 1-1

18.27-22 8-12? 19.22-18

Een kansrijke voortzetting, maar nog sterker was 19.47-41 15-20 (19...12-18? 20.40-34 18x27 21.34-29 23x34 22.28-23 19x28 23.30x8 3x12 24.33x31 w+) 20.39-34 12-18 21.37-31 26x37 22.42x31 18x27 23.31x22 7-12 24.41-37 w+

19...13x22 20.25-20 14x34 21.40x27 10-14 22.27-22 5-10 23.45-40

Veel sterker is 23.39-34 dat zowel 14-20 (hielslag) als 23...15-20 verhinderd: 24.33-29 24x33 25.28x39 17x28 26.32x23 19x28 27.39-33 28x30 28.35x13) 24.28x30 17x39 25.45-40 w+

23...15-20 24.40-34 20-25 Veel beter is 24...10-15. Doordat wit (te) weinig vrije zetten heeft, is er dan weinig aan de hand.

25.34-30 25x34 26.39x30 3-8 27.43-39 8-13 28.37-31? Vrijwel winnend is 28.30-25 dat 28...12-18 blijvend verhinderd door 29.32-27 21x34 30.47-41 18x27 31.37-31 26x37 32.41x1

28...26x37 29.32x41 of 29.42x31 19-23 z+ **29...24-29 30.33x24 14-20 31.24x4 9-14 32.4x18 12x25**
33.22-18 7-12 34.18x7 11x2 35.48-43 17-22 36.43-39 2-8 37.42-38 8-13 38.36-31 25-30
39.35x24 19x30 40.38-33 21-26 41.33-29 26x37 42.41x32 6-11 43.46-41 16-21 44.47-42 11-16
45.42-38 21-26 46.38-33 16-21 47.32-28 13-18 48.28x17 21x12 49.41-37 12-17 50.33-28 17-21?
51.39-33 18-22 52.28x17 21x12 53.33-28 12-18 54.37-32 26-31

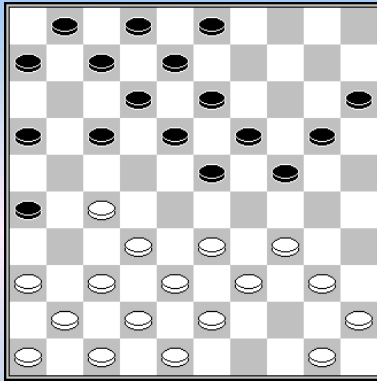

Van der Schaaf – Roozenburg Eerste klasse B 1994 1-1

Uit de half open klassieke opening waarin juist Roozenburg de pleitbezorger én grondlegger is, maar met zwart i.p.v. wit.

15.40-35 24-29 16.33x24 20x40 17.45x34 19-24 18.34-30 Of 18.39-33 **18...23-29** of 13-19 **19.30x19 13x24 20.50-45 17-21 21.39-34 29x40 22.45x34 15-20**

Roozenburg kiest eieren voor zijn geld, op 8-13 kan 37-31, 17-21 en 3-9 is ook niet alles.

23.34-30 3-9 24.30x19 18-22 25.27x18 12x14 26.32-27 21x32 27.37x28 8-13 28.38-33 7-12 29.43-39 20-24 30.39-34 van der Schaf blijft druk zetten op punt 24. **12-18 31.34-30 14-19 32.48-43 2-8 33.43-39 1-7 34.39-34 7-12 35.28-22 18x27 36.34-29 12-18 37.29x20 9-14 38.20x9 13x4 39.33-28 8-13 40.42-37 16-21 41.28-22 27-32?**

Veel beter is het offer 41...4-9 42.22x31 18-22 met remise.

42.37x28 18x27 43.30-24 19x30 44.35x24 6-11 45.28-23 11-17 betere remisekansen geeft 45...27-32 **46.23-19?** Winst is 46.41-37 46...13-18(17-22 47.47-41 w+) 47.23x12 17x8 48.47-42 w+ **46...13-18 47.24-20 17-22 48.41-37 22-28 49.47-41 27-32 50.20-15**

Schwarzman,A. - Roozenburg,P. 0-2 26-10-1996 Met analyses uit de krantenrubriek van Sijbrands

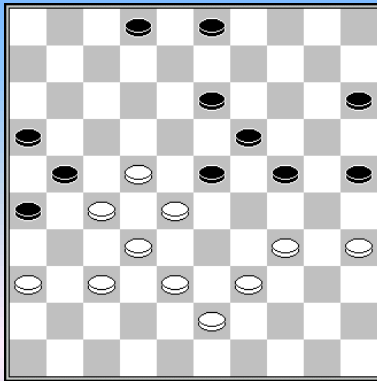

w.a.z. **Kenmerken:** tempoverschil is 0, zwart heeft maar 1 schijf “achter gebleven (2) en geen schijf op 18. Een eventueel offer van Dussault is niet aan de orde.

41.38-33

Ook na . 34-30 25x34 39x30 3-9 43-39 9-14 had wit in grote vermoedelijk onoverkomelijke moeilijkheden verkeerd.

- 30-25 2-8 39-33 (of 36-31) 8-12 22-17 15-20! en wit loopt vast.

- 36-31 2-7 38-33 24-29 33x24 14-20 30-25 20x29 39-34 29x40 35x44 23-29 44-40 19-24 40-35 29-34 28-23 34-39 22-18 (meer verdediging geeft 25-20) 13x22 27x18 39-43 18-13

43-49 31-27 15-20 25x14 24-30 35x24 26-31 37x17 7-12 17x8 16-21 27x16 49x3 z+

41. ... 3-9 42.34-30

Ook 37-31 verliest: 26x37 . 32x41 21x32 28x37 9-14 35-30 24x35 33-29 13-18 22x24 14-20 29x18 20x40. Maar met de offerwending 36-31 en 34-29 22-28 had wit nog voor remise kunnen vechten

42. ... 25x34 43.39x30 9-14 44.36-31 Op 30-25 volgt 23-29-34 **24-29 45.33x24 14-20**

46.43-39 20x29 47.30-25

Of 39-34 29x40 35x44 15-20 44-40 20-24 40-35 2-8 30-25 8-12 35-30 24x35 25-20 35-40 z+

47. ... 29-33 48.22-18 33x44 49.18x 9 44-50 50. 9- 4 50x 6 51. 4- 9 15-20 52.25x14 19x10

53. 9- 4 10-15

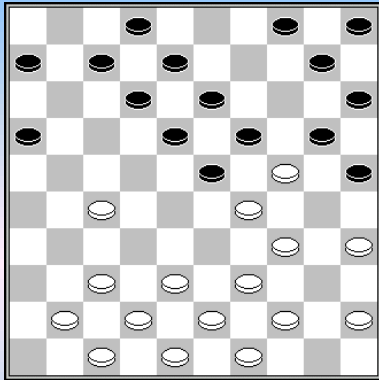

Roozenburg – Bremmer Eerste klasse B 1997 2-0

19.35-30! Welke 68 jaar oude dammer doet hem dat na?. **10-14**
20.44-40 4-9 21.41-36 12-17 22.39-33 8-12 23.38-32 17-22 24.43-38
22x31 25.37x26

25.36x27? 23-28 26.33x22 18-23 27.29x18 20x29 28.34x23 19x17 z+

25...23-28 26.33x22 18x27 27.32x21 16x27 28.48-43 2-8
29.38-33 7-11?

Beter is 29...5-10 bijvoorbeeld: 30.43-38 30...6-11 31.49-44 (na het enige alternatief 31.33-28 is 19-23 heel slecht voor wit) 11-17 32.33-28 19-23 33.28x19 14x23 34.29x18 13x22 (34...12x23? 35.42-37 20x29 36.40-35 29x49 37.26-21 49x46 38.21x5 25x34 39.5x48 w+) 35.42-37 20x29 36.34x23 25x34 37.40x29 8-13 38.45-40 10-14 39.37-32 22-28 40.32x21 28x19 met gemakkelijker spel voor zwart.

30.33-28 5-10 30...12-17? 31.29-23 20x18 32.28-22 17x28 33.36-31 27x36 34.47-41 36x38 35.43x3

31.47-41 11-17 32.41-37 17-22 33.28x17 12x21 34.26x17 19-23 35.29x18 13x11 36.37-31 20x29
37.34x23 25x34 38.31x22 9-13 39.40x29 11-17 40.22x11 6x17 41.43-38 8-12 42.42-37 14-20
43.45-40 10-14 44.40-34 20-25 45.29-24 12-18 46.23x21 14-19 47.34-29 19x30 48.21-16 30-35
49.49-44

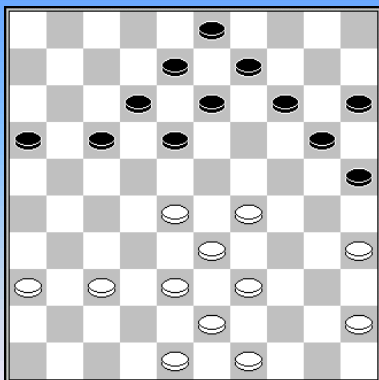

R. Vos – Roozenburg Eerste klasse B 1998 1-1

De beroemde V-vorm van Roozenburg.

31...17-22 Eerst twee tempi pakken en tegelijkertijd het witte centrum uithollen en één overbodige zwarte schijf ontwikkelen.

32.28x17 12x21 33.37-32 Evenwichtiger zou 33.33-28 zijn, maar dan ziet de hekstelling met 14-19-23 op zijn minst gevaarlijk uit.

33...21-26 34.32-28 8-12 35.48-42 3-8 36.42-37 20-24 zet de stelling klaar voor een omsingeling.

37.29x20 15x24 38.49-44 Vermoedelijk is 38.45-40 18-23 enz. analytisch speelbaar, maar wie durft dat aan?

38...14-19 39.44-40 12-17 40.40-34 17-21 41.36-31

Na 41.34-29 19-23 42.28x30 25x23 krijgt zwart een sterke centrumaanval. Maar zwart staat inmiddels zo ver naar voren dat wit de stand ook niet goed meer kan sluiten middels klassiek.

41...8-12 42.34-30

Niet veel beter is het alternatief: 42.45-40 na bijvoorbeeld 18-23 43.38-32 9-14 44.31-27 13-18 45.35-30 (45.43-38? 14-20 46.28-22 23-28 47.32x14 21x41 48.22x13 20x18 z+) 45...24x44 46.39x50 14-20 47.43-39 20-24 48.50-44 12-17 49.44-40 25-30 (49...17-22 50.28x17 21x12 51.40-35 12-17 52.35-30 24x35 53.37-31 26x28 54.33x24=) 50.34x25 23-29 51.28-23 29x38 52.23x14 17-22 53.32x43 21x41 met een slecht eindspel.

42...25x34 43.39x30 9-14 44.45-40 14-20 45.40-34 20-25 46.43-39 12-17 47.38-32 24-29

Nog sterker is 47...17-22 48.28x17 21x12 bijvoorbeeld 49.31-27 12-17 50.33-28 18-23 51.27-22 (wit moet de structuur verbreken, want na 51.39-33 wint 13-18) 51...16-21 52.22x11 21-27

53.32x21 26x6 z+

48.34x14 25x43 49.14-10 43-49 50.10-4 49x36 51.37-31 René vos vindt nog een wonderbaarlijke redding.

51. ... 36x27 52.28-23 18x38 53.4x36 38-42 54.35-30 42-47 55.30-25 47-29 56.36-13 29-1 57.25-20 1-6 58.13-19

- - - - - o - O - o - - - - -

De Volkskrant, Egbert van Hattem – 28/04/03

In zijn woonplaats Ochten is voormalig wereldkampioen dammen, Piet Roozenburg (78), overleden. Van 1948 tot 1956 veroverde hij vier keer achtereenvolgende de wereldtitel....

*Zijn toernooiscore in 1948, **37 punten uit 20 partijen**, is nooit meer geëvenaard. Piet Roozenburg werd meteen Nederlands sportman van het jaar en gold als een sportlegende. In 1951 verdedigde hij zijn titel met succes tegen R.C. Keller (19-17). Hij won het WK - toernooi in 1952 en versloeg de verrassende WK - uitdager, Wim Huisman uit Leiden, in 1954 overtuigend met 16-8.*

In 1956 deed hij vrijwillig afstand van de wereldtitel en richtte hij zich op zijn maatschappelijke carrière: werken overdag, en in de avonduren economie studeren aan de Universiteit van Amsterdam. Na een afwezigheid op belangrijke toernooien, maakte hij in 1963 een comeback. Hij voegde nog vier nationale titels toe aan de vier uit zijn eerste actieve periode. Zijn eerste Nederlandse titel behaalde Roozenburg in 1943.

Een gooi naar de wereldtitel deed hij niet meer, maar in het vierde Brinta - toernooi van 1967 eindigde hij op een gedeelde eerste plaats met de latere wereldkampioen Andris Andreiko, voor gerenommeerde opvolgers van de WK - titel als: Koeperman, Sijbrands, Tsjegolev, Baba Sy en Wiersma. Hij bleef tot op hoge leeftijd sterk spelen.

*Roozenburg **vernieuwde** het damspel fundamenteel. Al in de oorlogsjaren experimenteerde hij met een half - open klassieke speelwijze. Het daaraan gerelateerde onorthodoxe aanvalsspel zou later het **Roozenburg - systeem** gaan heten. Ook zijn oudere broer Wim (in 1957 nationaal kampioen) maakte destijds deel uit van een Rotterdamse kwartet dat andere viertallen uitdaagde en revolutionair wilde spelen. 'Soms spraken we voor de wedstrijd af: jongens wie het eerst z'n kroonschijf heeft opgespeeld', zoals Piet Roozenburg vertelde in het tijdschrift Dammen van Ton Sijbrands.*

Roozenburg: 'Helemaal nieuw was het idee niet. Wel heb ik het later methodisch aangepakt en er een systeem van gemaakt, terwijl anderen bleven vertrouwen op hun invallen. Redelijke beheersing van het systeem hoort tegenwoordig tot de standaarduitrusting van elke speler van enig niveau.'

*Naast groot plezier in de verrassingen van het damspel, hoorde diepgaande studie bij de aanpak van Roozenburg. Voor het WK in 1948 studeerde hij vier maanden onafgebroken. In 1950 bracht hij met Jan Bom een **LOI - cursus** uit, met achthonderd pagina's tekst en diagrammen en een samenhangende theorie over het dammen. De vraag of dammen een aanvalsspel is of een tempospel - waarbij de opponent vastloopt - bleef hem fascineren. In 1989 versloeg hij bijna wereldkampioen Aleksej Tsjizjov .*

Roozenburg legde zich begin jaren zeventig toe op opleidings- en bestuursfuncties bij de KNDB, en in de jaren '80 bij de Werelddambond. De beste winstpartij in het WK krijgt sinds 1992 (Toulon) de Roozenburg - prijs genoemd.

© Gerrit Boom

- - - - - o - O - o - - - - -

Piet Roozenburg



Roozenburg wint de laatste partij en is wereldkampioen ! 1948



Roozenburg - Ghestem



Rechtover Roozenburg : Bonnard !



Roozenburg en Dagenais



Rozenburg bij de prijsuitreiking : Wiersma wereldkampioen !



-----o-O-o-----

(Wikipedia)

Andris Andreiko (Riga, 17 oktober 1942 – aldaar, 10 maart 1976) was een Lets dammer.



Andris Andreiko 1968

Loopbaan

Andreiko werd in 1968, 1969 en 1971 wereldkampioen. Hij deed dat in 1968 door het toernooi in Bolzano te winnen, in 1969 in Moskou door Iser Koeperman in een tweekamp met 23-17 te verslaan en in 1971 in Tallinn door een tweekamp tegen dezelfde tegenstander met 20-20 gelijk te spelen.

In 1972 verloor hij de wereldtitel in een toernooi aan Ton Sijbrands. Als aftredend wereldkampioen had hij het recht om Ton Sijbrands in 1973 in een tweekamp uit te dagen. Deze match, die gespeeld werd in het Congrescentrum in Den Haag, verloor Andreiko met 18-22.

Andreiko werd kampioen van de Sovjet-Unie in 1961, 1965, 1966, 1968, 1970, 1971, 1972 en 1975.

Wereldkampioenschappen

Andreiko deed tweemaal mee aan het toernooi om de wereldtitel en speelde viermaal een match om de wereldtitel

WK-match 1968 - verloren van Iser Koeperman met 18 remises en 2 verliespartijen, 18-22.

WK 1968 - eerste plaats met 25 punten uit 15 wedstrijden.

WK-match 1969 - gewonnen van Koeperman met 3 winstpartijen en 17 remises, 23-17.

WK-match 1972 - alle 20 partijen tegen Koeperman liepen remise, hierdoor mocht Andreiko zijn titel behouden.

WK 1972 - gedeelde tweede plaats met Harm Wiersma met 25 punten uit 16 wedstrijden.

WK-match 1973 - verloren van Ton Sijbrands met 18 remises en 2 verliespartijen, 18-22.

Europese kampioenschappen

Andreiko deed viermaal mee aan een Europees kampioenschap :

EK 1967 - gedeelde eerste plaats samen met Vjatsjeslav Sjtsjogoljev en Ton Sijbrands met 25 punten uit 25 wedstrijden, Ton Sijbrands won uiteindelijk de titel, Andreiko eindigde derde.

EK 1969 - tweede plaats met 11 punten uit 8 wedstrijden in een Zwitsers toernooi.

EK 1971 - tweede plaats met 16 punten uit 10 wedstrijden.

EK 1974 - eerste plaats met 22 punten uit 12 wedstrijden.

Overlijden

Andreiko overleed op slechts 33-jarige leeftijd. Bij zijn dood worden nog steeds grote vraagtekens gezet. Volgens de officiële versie van de politie werd hij met een strijkijzer doodgeslagen door een man die hij in een bar had ontmoet en mee naar huis had genomen. De dader zou gepakt zijn en tien jaar celstraf hebben gekregen. De reden van de lugubere moord is echter nooit boven water gekomen. Hij hield van gokken en mogelijk is zijn dood een afrekening in de onderwereld.

- - - - o - O - o - - - -

In de "Compositions" vinden we niks van Andreiko en eigenlijk hadden we dat min of meer verwacht. Naar de partijen - database dus. We spitsen ons toe op de afwerking.

Diagram 1 13-18 ?

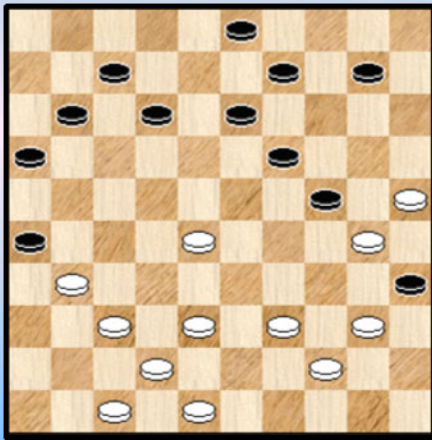

Diagram 2 04-09 ?

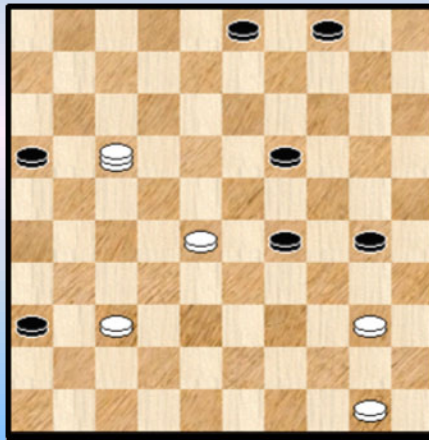

Diagram 1 Andreiko - Tentser

32. ... 13-18 ? Nodig is 03-08 33. 25-20 24x15 34. 28-23 35x24 35. 23x05
Eigenlijk kan zwart wel stoppen maar hij besluit nog even door te gaan ...

35. ... 11-17 36. 05-23 ! 18x29 37. 37-32 26x28 38. 38-33 29x38 39. 42x02 2-0
Zwart houdt nu wel halt.

Met brugschijven blijft het oppassen ...

Diagram 2 Andreiko - Sretenski

43. ... 04-09 ? X 44. 40-34 30x39
=> 44. ... 29x40 45. 28-23 19x28 46. 17x04 +

45. 50-44 ! 39x50 46. 17-06 50x22 47. 06x04 2-0

X Met 43...04-10 blijft zwart in remise - territorium want 44. 40-34 30x39 enz. geeft niet meer dan remise.

----- o - O - o -----

Andris Andreiko

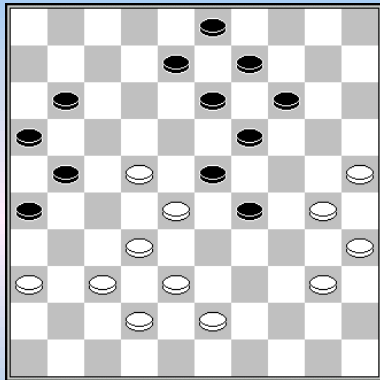

w.a.z. =

Kosminski – Andreiko Kampioenschap van de Sovjet Unie 1959 **0-2**

Andreiko heeft zijn tegenstander in temponood gebracht, zowel 40-34 als 43-39 zijn verhinderd. Maar Kosminski vindt nog een (standaard-) combinatie.

**37.30-24 29x20 38.22-17 11x33 39.38x18 13x22 40.37-31 26x39
41.40-34 39x30 42.35x4?**

Remise is 42.35x2, bijvoorbeeld 22-27 43.32-28 27-31 44.36x27 21x23 45.2-7 23-28 46.7-18 20-24 47.18x4 24-29 48.4-36 en zwart kan niet verhinderen dat wit een tweede dam haalt.

**42...21-27 43.32x21 16x27 44.36-31 44.4-15 8-12 z+ 44...27x36 45.4x27 36-41 46.27-49 41-46
47.49-27 8-13 48.27x4 46-41 49.4-13 3-9 50.13x4 41-36**

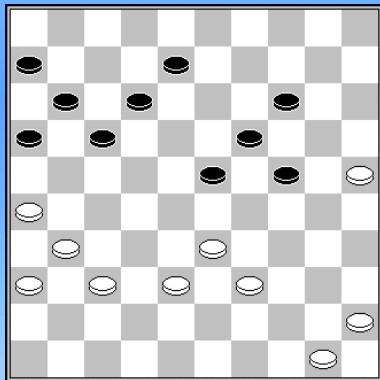

Zwart staat beter, maar moet daartoe wel actief spelen, bijv.

Andreiko,A. - Sretenski,N. Kampioenschap van de Sovjet Unie 15-11-1962 **2-0**

36....17-21

Beter is 36...16-21 (dreigt 17-22) een variant om de zwarte kansen te illustreren: 37.37-32 23-28 38.32x23 19x28 39.33x22 17x28 40.26x17 12x21 41.45-40 8-12 42.40-34 12-17 43.50-44 24-30 44.31-26 21-27 45.34-29 14-19 46.25x34 28-33 47.39x28 17-21 48.26x17 11x42 z+]

37.26x17 11x22 38.50-44 niet 37-32? wegens de ruil 24-30 22-28 en 23-29 z+ **16-21** beter is 8-13 **39.38-32! 23-28**

[39...21-26 40.32-27 12-18? 41.37-32 26x28 42.44-40 22x31 43.33x2 31-37 44.36-31 37x26 45.39-33 w+]

40.32x23 19x28 41.45-40 12-18

Zwart moet het hebben van een lastig te vinden remisecombinatie: 41...12-17 42.40-34 24-30 43.31-26 21-27 44.34-29 27-31 (44...30-35 45.29-24 8-13 46.24-20 w+) 45.36x18 8-12 46.33x11 12x43 47.25x34 6x17=]

42.40-34 24-30 43.44-40 8-13 natuurlijk niet 40-35 wegens 31-26 z+ **44.40-35 6-11 45.35x24 11-17 46.34-30 21-26 47.39-34 28x39 48.34x43 17-21 49.43-38 13-19 50.24x13 18x9 51.30-24 21-27 52.24-20 14-19 53.20-15 9-14 54.25-20 14x25 55.15-10 19-24 56.10-4**

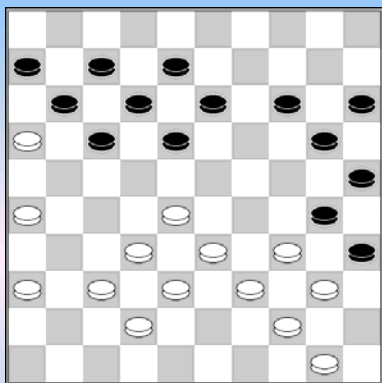

Andreiko – Romanow Kampioenschap van de Sovjet Unie 1963 **2-0**

30.33-29! maakt 14-19 onmogelijk. **17-22**

30...13-19? 31.29-24 20x29 32.34x23 18x29 33.39-34 30x39 34.44x23 35x44 35.50x39 w+

31.28x17 11x22 32.32-27 een lastige keus, elke zet op de lange vleugel biedt wit uitstekende perspectieven.

32...22x31 33.36x27 6-11

33...14-19? 34.29-24 20x29 35.34x14 30-34 36.39x30* 25x45 37.27-22 18x27 38.37-32 en wit is precies op tijd om het afruilen van zijn voorpost te voorkomen. 27-31 (38...12-18 39.32x21 6-11 40.38-33 8-12 w+ 41.33-29) 39.26x37 12-18 40.38-33 8-12 41.33-29 w+

34.38-32 11-17 35.27-21

Of 35.42-38 17-22 (35...17-21 36.26x17 12x21 37.37-31 21-26 38.16-11 26x28 39.11x2 w+) 36.37-31 13-19 37.26-21 8-13 38.38-33 19-23 39.31-26 22x31 40.26x37 14-19 41.33-28 20-24 42.29x20 15x24 43.37-31 7-11 44.16x7 12x1 45.21-16 1-7 46.31-27 w+

35. ... 13-19 Niet beter is 35...18-22 36.37-31, bijvoorbeeld 13-18 37.32-27 22-28 38.42-37 8-13 39.37-32 28x37 40.31x42 17-22 41.42-38 22x31 42.26x37 18-22 43.37-32 12-18 44.38-33 13-19 45.21-17 22x11 46.33-28 w+

36.42-38? beter is 36.32-27 8-13 37.42-38 17-22 38.37-32 22x31 39.26x37 18-22 40.16-11! 7x27 41.32x21 22-28 (41...13-18 42.21-16 w+) 42.29-24 20x29 43.34x32 19-23 44.21-16 (44.37-31 23-29 45.39-34 30x39 46.44x24 35x44 47.50x39 14-19=) 44...12-17 met goede kansen voor wit.

36...19-23? beter is 36...18-22

37.32-27 17-22 38.37-32 22x31 39.26x37 14-19 40.37-31 20-24 41.29x20 15x24 42.31-26?

Beter is 42.31-27, bijvoorbeeld 24-29 43.50-45 8-13 44.32-28 23x43 45.34x14 43x34 46.40x29 13-19 47.14x23 30-34 48.29x40 18x29 49.27-22 29-33 50.44-39 35x44 51.39x50 33-38 52.22-17 w+

42...18-22 43.32-27 22x31 44.26x37 24-29?

Beter is 44...12-18 met als belangrijkste variant: 45.37-31 24-29 46.21-17 18-22! 47.17x28 23x43 48.34x14 43x45 49.14-10 30-34 50.10-5 35-40 51.44x35 34-39 52.5-28 (52.5-32 7-11 53.16x7 39-44 54.50x39 45-50=) 52...39-43 met waarschijnlijk remise.

45.37-31? Veel sterker is 45.21-17 12x21 46.16x27 7-11 47.27-22 en zwart loopt vast.

45...8-13 46.38-32 29-33 47.39x28 30x39 48.44x33 35x44 49.50x39 23-29 50.33x24 19x30 51.28-22 30-34 52.39x30 25x34 53.22-17 34-39 54.17x19 39-43 55.19-14 43-48 56.31-26 48-39 57.14-9 7-12 58.9-4 39-6 59.4-36 6-44 60.36-41 12-18 61.41-46 44-33

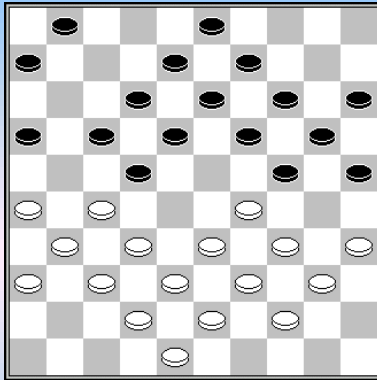

z.a.z. 25-30? 19-23 w+

Andreiko – Sjarapow Kampioenschap van de Sovjet Unie 1963 **2-0**

21...25-30? vermoedelijk kan zwart het beste de damcombinatie toelaten met 21...1-7 22.35-30 24x35 23.33-28 22x24 24.27-21 16x27 25.31x2 enz.

22.34x25 19-23 23.35-30? winst was het verborgen: 23.27-21! 23x45 24.32-28! 16x27 25.44-40 45x34 26.39x10 15x4 27.25x14 9x20 28.28-23 18x29 29.33x15 enz.

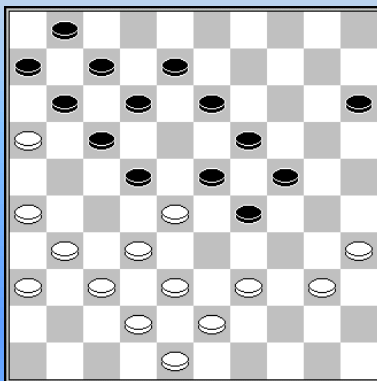

w.a.z. w+

Andreiko – Sretenski Kampioenschap van de Sovjet Unie 1963 **0-2**

Een opvallend moment, Sretenski heeft zojuist **30...18-22?** gespeeld en Andreiko kan winnen met de combinatie: 31.39-34 22x33 32.26-21! 17x26 33.32-28 23x41 34.34x14 26x37 35.38x20 15x24 36.36x47.

Andreiko ziet het niet en speelt **31.39-33?** en moest vervolgens na **31...12-18** een schijf inleveren met **32.26-21**, omdat 32.40-34 een

schijf verliest na 24-29, terwijl 32.43-39 beantwoord wordt met 7-12 33.16x7 6-11 34.7x16 22-27 35.31x11 12-17 36.11x22 18x27 37.32x21 23x45

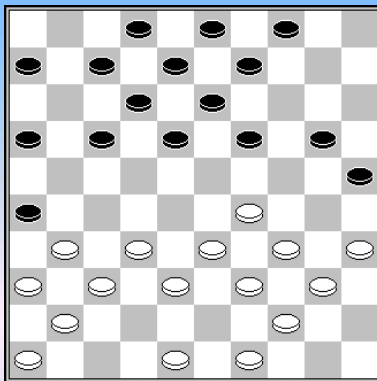

Bergal – Andreiko Kampioenschap van de Sovjet Unie 1963 **0-2**

Bergal heeft schijf 45 iets te vroeg ontwikkelt en Andreiko gaat af op de zwakke plek.

18...18-23 19.29x18 12x23 20.48-43 20-24 21.32-28 23x32 22.37x28 26x37 23.41x32 7-11

Andreiko kiest voor het lange termijn - plan, maar met 23...16-21 kon hij de witte stand vast zetten.

Er kan volgen: 24.36-31 (24.34-29? 19-23 z+) 24...7-11 25.46-41 (Wit moet actief optreden want na "normaal" uitspelen van de tempi loopt hij simpel vast: 25.31-27 11-16 26.46-41 loopt wit vast. 13-18 27.41-37 18-23 28.37-31 8-13 29.31-26 13-18 z+) 25...13-18 26.31-26 2-7 (na 26...18-23 kan wit zich (enigszins) bevrijden met 27.32-27) 27.41-37 18-23 28.28-22 17x28 29.33x22 7-12 30.26x17 12x21 31.38-33 en zwart kan kiezen uit een zee van veelbelovende varianten, bijvoorbeeld: 9-14 32.33-29 24x33 33.39x28 21-26 34.44-39 8-12 35.43-38 (35.22-18 12-17 36.18x29 26-31 37.37x26 17-21 38.26x17 z+) 35...12-17 36.39-33 3-9 37.33-29 26-31 38.37x26 19-24 39.28x30 17x37 z+

24.32-27 17-21 25.27-22 21-26 26.38-32 13-18 27.22x13 9x18 28.36-31 26x37 29.32x41 8-13 30.43-38 Ook na 34-29 16-21 houdt zwart aanzienlijk voordeel **2-8 31.49-43 16-21 32.41-37 11-16 33.38-32? 21-27 34.32x21 16x27 35.28-22** na 46-41 wint 18-23. **8-12 36.22x31 24-29 37.34x14 13-19 38.14x23 18x49** met winst.

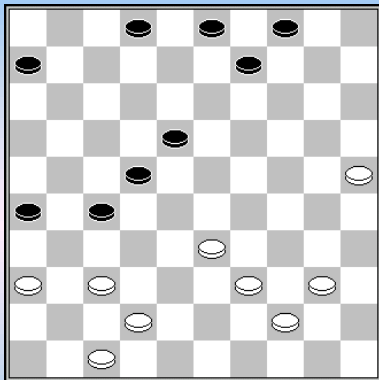

Egorow – Andreiko Kampioenschap van de Sovjet Unie 1963 0-2

35.47-41(?)

Egorow volgt een verkeerd plan dat combinatief zal falen.

35. ... 6-11 36.33-28? 36...22x33 37.39x28 11-17 38.42-38

Ook na 38.44-39 9-13 zal wit niet meer aan verlies ontkomen

38...18-23 39.28x19 26-31 40.37x26 17-21 41.26x17 27-31 42.36x27 9-13 43.19x8 3x43 44.41-36 2-7

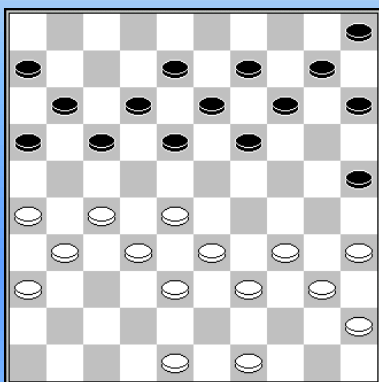

Sjtsjogoljew – Andreiko Kampioenschap van de Sovjet Unie beslissing 1964 2-0

22...19-23

Ook na 22...14-20 23.27-21 16x27 24.31x22 18x27 25.32x21 (dreigt 21-16 w+. terwijl ook 25...11-16? niet mag) 17-22 26.28x17 11x22 27.48-43 staat wit op zijn minst gemakkelijker.

23.28x19 14x23 24.49-43 17-21

Na 24...10-14 25.27-21 16x27 26.31x22 17x37 27.38-32 37x28 28.33x22 18x27 29.34-30 25x34 30.40x16 27-32 31.36-31 heeft wit groot voordeel, na bijvoorbeeld 14-19 32.26-21 en de dreiging 31-26 is dodelijk.

25.26x17 12x21 26.48-42 10-14 27.42-37 5-10 28.33-29 18-22 Op 28...21-26 kan volgen: 29.29-24 14-19 30.38-33 (ook 27-22 komt in aanmerking) 19x30 31.35x24 11-17 32.33-28 9-14 33.28x19 14x23 34.39-33 8-12 35.34-29 23x34 36.40x29 10-14 37.45-40 w+ **29.29x18 14-20 30.39-33 21-26 31.27-21** en Sjtsjogoljew stond definitief een schijf voor. **26x17 32.18x27 17-21 33.33-28 13-19 34.28-22 21-26 35.22-18 19-24 36.43-39 10-14 37.39-33 14-19] 38.32-28 8-12 39.18x7 11x2 40.27-22 2-8 41.33-29** Zie diagram

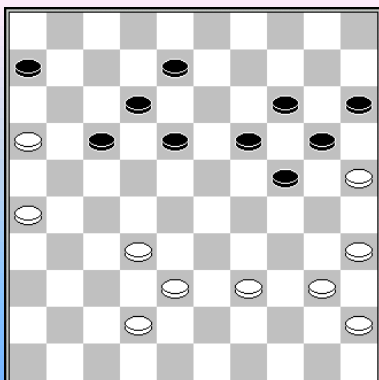

w.a.z. 40-34? z+

Andreiko – Sjtsjogoljew Kampioenschap van de Sovjet Unie beslissing 1964 0-2

41.40-34? 41...17-21! direct 41...24-29 42.34x23 19x48 43.16-11 48x34 44.11x2 is remise

42.26x17 12x21 43.16x27 18-22 44.27x18 19-23 45.18x29 24x44

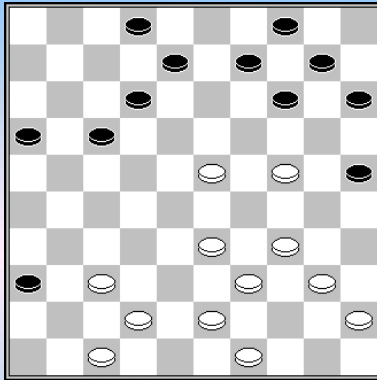

z.a.z. 14-20? w+

Andreiko - Gersjt Kampioenschap van de Sovjet Unie 1964

27...14-20? 28.37-32 20x27 29.23-18 12x23 30.47-41 36x38 31.43x5 2-0

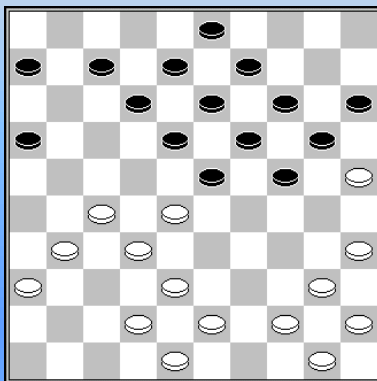

Sjawel – Andreiko Kampioenschap van de Sovjet Unie 1965 **0-2**

Sjawel heeft even niet goed opgelet: **22...23-29 23.27-22** gedwongen
23. ... 18x27 24.32x21 16x27 25.31x22 12-18 26.44-39

Met het nodige kunst en vliegwerk weet Sjawel schijfverlies nog net te voorkomen, niet 42-37 x 37-31 vanwege 27-32! z+

26. ... 18x27 27.39-34 7-12 28.34x23 13-18 29.43-39 mogelijk is een rustige opbouw met 42-37 x 40-34x44 beter.

29. ... 18x29 30.39-34 9-13 31.34x23 13-18 32.42-37 18x29 33.37-31 8-13 34.31x22 3-8

Niet 34...12-18 35.40-34 (35.22-17? 29-34) 35...29x40 36.45x34 18x27 37.34-30 6-11 38.48-42 11-17 39.42-37 13-18 40.37-32 18-22 41.32x12 22x42 42.12-7 42-48 43.7-1=

35.48-42 6-11 36.36-31 12-18 37.31-27 8-12 38.50-44 Ook 38.38-32 11-16 39.42-37 16-21 ziet er bepaald onbetrouwbaar uit. En op 40-34 29x40 39.35x44 volgt 18-23 40.38-32 24-30 41.25x34 13-18 42.22x24 20x49 43.28x10 15x4 z+

38...18-23 39.38-32 24-30 40.35x33 13-18 41.22x24 20x47 42.28x10 15x4

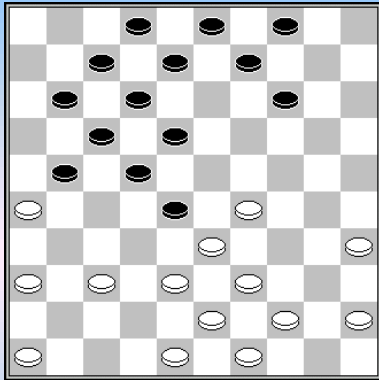

Andreiko – Mansjien Sotsji 1965

Zwart heeft een redelijk schone flankaanval (geen schijf op 6), alleen de lange vleugel is wat dun bezet, maar daar staan tegenover dat wit een enigszins gedeplaceerde schijf op 46 heeft staan én 4 tempi achter staat in ontwikkeling.

Desondanks zet Andreiko een bepaald vloeiende omsingeling op touw en het is moeilijk aan te geven waar wit het fout doet.

22... 9-13 Ook in aanmerking komt 22...8-13

23.35-30 13-19 24.30-25 verhindert 24...21-27? **8-13 25.44-40 19-23**

25...4-10? 26.25-20 14x25 27.37-32 28x37 28.38-32 37x28 29.29-23 18x38 30.43x5 w+

26.46-41 23x34 27.40x29 4-10 28.37-31 21-27

Zwart heeft een alternatieve opbouw met 28...14-19 gevolgd door 10-14. Wanneer wit wil winnen, zal hij een keer 41-37 moeten spelen, omdat hij steeds rekening moet houden met de (soms) remisedam 14-20 en 22-27

29.41-37 3-9 het zwarte achterland wordt steeds krakkemikkiger, en dat werkt altijd in het voordeel van de omsingelaar.

30.29-24 om de ruil 18-23 te voorkomen.

30...10-15? Volgens Sijbrands (in zijn Andreiko - boek) misschien al de verliezende zet. Niet 30...14-19? wegens 31.24-20 en 10-15? wordt beantwoord met 32.38-32 27x29 33.45-40 15x24 34.39-33 w+ Maar na 30...18-23 31.45-40 14-19! lijkt de schade mee te vallen (o.a. omdat 24-20 dan niet mag wegens 27-32 en 10-15).

31.45-40 2-8 Niet 31...14-19? wegens 32.24-20 15x24 33.38-32 27x29 34.39-33 28x39 35.43x3 w+ ; of 31...18-23? 32.40-34 14-19* 33.24-20 15x24 34.34-30 24x35 35.33-29 23x34 36.39x30 35x24 37.38-32 27x38 38.43x3 w+. En na 31...11-16 lijkt de lange variant: 32.40-35 18-23 (2-8 37-32) 33.26-21 (beter dan 33.33-29) 33...17x26 34.33-29 23x34 35.39x30 28-33 36.38x29 12-18 37.43-39 7-12 38.49-44 2-8 39.44-40 16-21 40.39-33 14-19 41.24-20 15x24 42.29x20 beslissend.

32.37-32 28x37 33.31x42 18-23 Nu mag 33...14-19? niet wegens 34.38-32

34.39-34 23-28

Niet 34...14-19 wegens 35.34-30 9-14 36.33-28 23x32 37.36-31 27x36 38.38x20 36-41 39.24x2 15x44 40.49x40 w+. En na 34...13-18 35.34-30 9-13 36.40-35 27-32 37.38x27 22x31 38.26x37 23-29 39.37-32 29x47 40.24-20 15x24 41.30x10 lijkt het eindspel beter voor wit, omdat de witte schijven veilig aan de rand staan en de zwarte niet.

Op 34...12-18 krijgt wit groot voordeel na 35.40-35 7-12 36.34-30 27-32 37.38x27 22x31 38.36x27 23-29 39.43-38 29x20 40.33-29 13-19 41.30-24 19x30 42.35x24 enz.

35.43-39 Ook 35.34-30 lijkt te gaan winnen na 28x39 36.43x34 22-28 37.40-35 14-19 38.34-29 28-32* 39.49-43, omdat zowel 12-18 als 9-14 onspeelbaar zijn.

35...13-18 Zwart kan niet verder met 35...11-16 36.42-37 17-21 37.26x17 12x21 38.48-43 en schijf 28 gaat verloren.

36.42-37

Of 36.34-30, wit kan 14-19 voorgoed verhinderen: 8-13 37.39-34! 28x39 38.34x43 22-28 (14-19?) 39.43-39 (na 39.40-35? is 14-19 wél speelbaar) 39...17-22 (of 39...28-32 40.39-34 32x43 41.49x38 17-22 42.40-35 w+) 40.40-35 14-19 41.39-33 28x39 42.38-32 27x47 43.26-21 47x20 44.25x3 w+

36...9-13

Na 36...8-13 37.37-31 18-23 vervolgd wit het beste met 38.49-44 13-18 (38...14-19? mag niet en 38...12-18 laat wit de stelling vastlopen met 29 enz.) 39.24-19 9-13 40.19x10 15x4 41.25-20 en ook nu loopt zwart onherroepelijk vast.

37.37-31 18-23

Meer verdediging biedt 37...11-16 38.40-35 27-32 39.38x27 17-21 40.26x17 12x32 41.34-30 14-19 42.25-20 en wit kan gaan werken aan een doorbraak op de zwarte lange vleugel, hoewel daar nog wel de nodige klippen moeten worden omzeild.

38.33-29 12-18 39.38-33

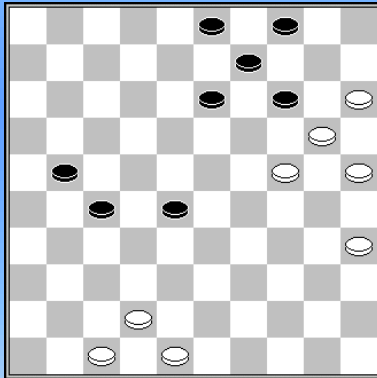

In het kampioenschap van Rusland van 1965 was Andreiko oppermachtig; ongetwijfeld had dat ook te maken met de afwezigheid van Koeperman en Tsjegolev, maar hij lijkt in bloedvorm te zijn.

Kowrizjkin, A. - Andreiko, A. Kampioenschap van de Sovjet Unie 20-11-1965 0-2

49.24-19 14x23! 50.20-14 9x20 51.25x14 13-19 52.14-10 3-9 53.10-5 53.35-30 19-24 54.30x19 23x5

53...9-14 54.42-38 54.35-30 19-24! 55.30x10 23-29 z+ 54...23-29 55.35-30 19-23 56.5x19

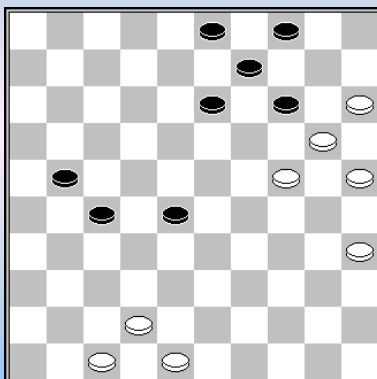

Andreiko, A. - Rapoport, W. Kampioenschap van de Sovjet Unie 21-11-1965 2-0

38...9-13?

Ook 38...19-23? 39.28x19 17x28 40.33x22 24x13 41.38-33 is heel slecht, maar na 38...9-14 blijkt het allemaal mee te vallen: 39.31-27 (39.34-29? 17-21 40.29x9 21-27 41.32x21 8-13 42.9x18 12x34) 39...17-21 40.26x17 12x21

39.26-21! op 39.31-27 kan 17-21 **39...17x26 40.31-27 12-17** Ook na het offer 40...26-31 41.27x36 behoudt wit groot, zo niet winnend voordeel.

41.27-21 8-12 42.32-27 13-18 43.22x13 19x8 44.27-22 24-29 45.33x24 30x19 46.34-29 25-30 47.29-23 19-24 48.38-33 8-13 49.23-19 12-18 50.21x23

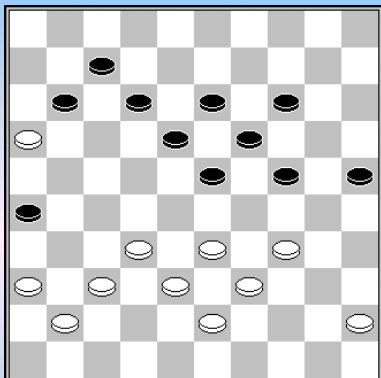

Tsjerkaski, E. - Andreiko, A. Kampioenschap van de Sovjet Unie 24-11-1965 0-2

Wit staat wat gedrongen, maar na 43.32-28 23x32 44.37x28 18-23 45.45-40 (of zelfs 45.38-32) 45...23x32 46.38x27 heeft zwart geen echte winstkansen.

Maar na het voor de hand liggende **43.45-40?** was het uit.
43...24-29 44.33x24 19x30 45.32-28 (of 45.32-27 23-29 46.34x23 18x29 47.40-35 29-34 48.35x24 34-40 enz. **45...23x32 46.37x28 30-35 47.38-33 35x44 48.39x50 25-30 49.34x25 14-20 50.25x14 13-19 51.14x23 18x49**

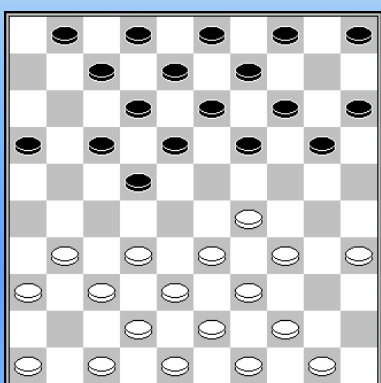

Andreiko, A. - Tuller, A. Kampioenschap van de Sovjet Unie 26-11-1965 2-0

In deze symmetrische stand lijkt wit met zijn volgende zet het centrum te gunnen aan zwart, maar schijn bedriegt.

9.32-28 5-10 10.37-32 19-23 11.28x19 14x23 12.35-30 10-14 13.30-24 13-19

Zwart kan een grote ruil nemen met 13...22-28 14.33x11 13-19 15.24x22 1-6 16.29x18 6x26, maar dat is beter voor wit na 17.46-41 12x23 18.41-37 14-19 19.36-31 enz.

14.24x13 8x19 Zwart heeft nu een ontwikkelingsvoorsprong van 6 tempi, maar wat daar mee te doen?

15.42-37 9-13 16.48-42 4-9 17.46-41 20-25

Na 17...20-24 18.29x20 15x24 lijkt 19.32-28 23x32 20.38x27 vervelend, hoewel er dan na 20...3-8/ 21.42-38 (*niet 37-32?*) 17-21 weinig aan de hand is.

18.32-28 23x32 19.37x28 14-20 20.38-32 2-8 21.42-37 20-24 22.29x20 25x14 23.32-27 14-20 24.37-32 19-23 25.28x19 13x24 26.50-45 8-13 en niet 24-29? 34x23 z+ (misschien was dat de reden van wits 15e zet?)

27.45-40 1-6 Misschien speelt zwart het beste 27...24-29 28.33x24 20x29 29.34x23 18x29 30.27x18 13x22* hoewel dat er ook bepaald wankel uit ziet.

28.43-38 9-14 29.47-42 3-9 30.34-29 14-19 nodig was 30...13-19 met de bedoeling om te ruilen met 18-23 32.(ook na 40-34), maar zwart blijft beter staan

31.40-34 6-11 32.41-37 20-25 33.29x20 25x14 34.34-30 14-20 35.30-25 9-14 36.32-28 16-21 37.27x16 18-23 38.37-32 22-27 39.31x22 19-24 40.28x8 17x48 41.8x6 48x34 42.6-1

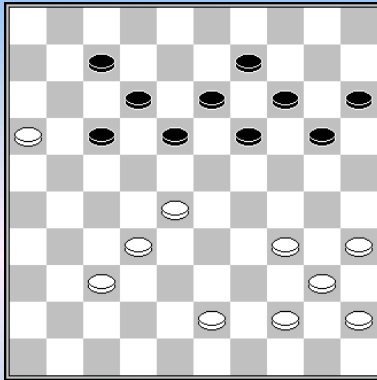

Kats,L. - Andreiko,A. Kampioenschap van de Sovjet Unie
09-12-1965 0-2

36...20-25! blokkeert de wachtzet 34-30 en accentueert de isolatie van het blok 45/40/34/35.

37.44-39 (niet 34-29 wegens 17-21 en 18-23) **15-20!** (niet 18-23 wegens 28-22 16-11 en 34-30)

38.43-38 (wit heeft geen goede voortzetting meer op 28-23 x x x x volgt 20-24 37-32/31 13-18 39-34 x x 9-13 43-39 13-18 39-34 x x en 17-22 en op 37-31 volgt 7-11 x x 43-38 20-24 enz.)

38. ... 20-24 39.28-23 (of 39-33 24-29) **19x28 40.32x23 18x29 41.34x23 13-18 42.39-34 18x29 43.34x23 9-13 44.38-33 13-18 45.33-28 18x29 46.37-32 25-30 47.32-27 29-33 48.28x39 12-18 49.40-34 17-22 50.34x25 22x31**

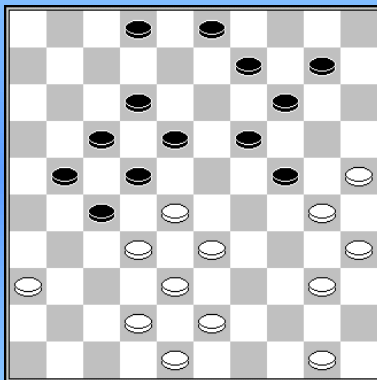

Andreiko – Bronstring Soechoemi 1966 2-0

Bronstring heeft Andreiko omsingeld, juist zoals hij zelf zo vaak deed.

29.50-45? 3-8?

Met 29...9-13 had Evert Bronstring de winst in handen, wit kan het winnende 24-29 niet meer voorkomen, ook niet na 43-39 2-8.

30.40-34 2-7 31.34-29 10-15 32.29x20 15x24 33.28-23 19x39 34.30x10 7-11 35.43x34 9-14 36.10x19 18-23 37.19x28 22x33

38.38x29 27x47 39.29-24 47x15 40.25-20 15x40 41.45x34 8-13 42.34-30 13-19 43.30-24 19x30 44.35x24 12-18 45.24-19 18-23 46.19x28 21-27 47.48-42 17-21?

Een beroemd eindspel is ontstaan, dat vaak in trainingen opduikt. Eerst het niet direct voor de hand liggende 47...11-16 is remise. Op 48.42-37 volgt 16-21 49.37-31 27-32 50.28x37 17-22 en zwart komt altijd op dam.

48.28-23 11-17 49.23-19 17-22 50.19-13 22-28 51.13-8 28-33 52.8-2 27-32 53.42-37 32x41 54.36x47 33-39 55.2-16

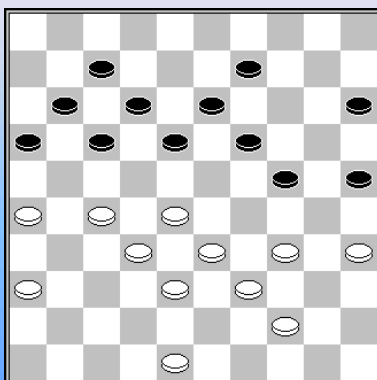

Fainberg,J. - Andreiko,A. Kampioenschap van de Sovjet Unie
23-11-1966 0-2

Andreiko mist een belangrijke schijf op veld 6, maar hij heeft één van zijn handelsmerken (de formatie 7-12-17-18-9-13) al klaar staan.

34...18-22 35.27x18 12x23 36.36-31 Na 36.48-42 is de combinatie 25-30 37.34x25 15-20 38.25x3 13-18 39.3x21 16x27 40.32x21 23x34 zelfs beter voor zwart.

36...25-30

Andreiko neemt een dure doorbraak. Dat had ook gekund met 36...23-29 37.34x3 13-18

38.3x21 16x36, maar ook dan is zwart er nog niet door: 39.48-42 24-29 (39...36-41 40.33-29 24x22 41.32-27 22x31 42.26x46 w+) 40.33x24 en vermoedelijk is deze doorbraak te duur, er kan bijvoorbeeld volgen: 36-41 41.39-33 41-47 42.33-29 47-36 (42...18-23 43.29x18 25-30 44.24-19 30-34 45.35-30 34x25 46.19-14 47-36 47.28-23 36x20 48.42-37 20x31 49.26x37) 43.38-33 en zowel op 36-41 als op 36-47 volgt 44.28-23 w+

Objectief het beste was 36...9-14, bijvoorbeeld: 37.31-27 16-21 38.27x16 14-20 39.44-40 13-18 40.48-42 (40.48-43 7-12 41.16x7 12x1 z+) 40...24-29 41.33x22 20-24 42.28x30 17x48=

37.34x25 15-20 38.25x3 23-29 39.3x21 16x36 40.26-21?

Veel sterker was 40.28-22 13-18 (moet wel, 40...36-41 gaat niet wegens 41.22-17/18 en 42.32-27, terwijl wit dreigt met 48-42-37) 41.22x13 19x8 42.35-30 24x35 43.33x24 opnieuw kan zwart niet doorlopen op 43...36-41 speelt wit 44.44-40. Er kan bijvoorbeeld nog volgen: 7-12 44.26-21 (44.44-40 35x42 45.48x37=) 44...35-40 45.44x35 36-41 46.39-33 11-16 47.33-29 16x27 48.32x21 w+

40...36-41 41.28-22 11-16 42.22-18 13x22 43.35-30 16x27 44.32x21 24x35 45.33x13 41-47 46.48-42? 46.38-32 = 46...22-28 47.13-8 28-32

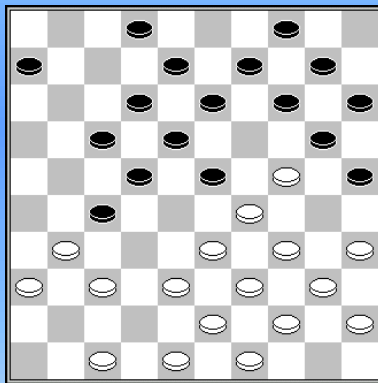

Andreiko – Fainberg Kampioenschap van de Sovjet Unie 1966 **2-0**

19.35-30! 14-19? Het is maar de vraag of zwart dit spannende avontuur na 19...6-11 zal overleven.

20.38-32 27x38 21.43x32 10-14 22.33-28 22x33 23.39x28 17-22

Na een variant als 23...2-7 24.31-27 6-11 25.36-31 11-16 26.31-26 17-21 27.26x17 12x21 28.37-31 21-26 29.47-42 26x37 30.42x31 loopt zwart vast.

24.28x17 12x21 25.31-26 2-7 26.26x17 7-11 27.36-31 11x22 28.49-43 8-12

Zwart heeft niet veel beter dan de partij, na bijvoorbeeld 28...6-11 29.43-38 is 11-16? verhindert wegens 30.31-27 30...22x33 31.29x38 20x29 32.32-28 23x43 33.34x3 25x34 34.48x30

29.43-38 6-11 30.44-39 12-17 31.48-43 17-21 32.31-26 11-17 33.39-33? Veel sterker is 33.47-41, bijvoorbeeld 22-27 34.41-36 en zwart kan opgeven.

33...22-27 34.40-35 27-31 35.47-42 31-36 36.45-40 23-28? veel beter is eerst 36...4-10 37.43-39 en dan pas 23-28 (=)

37.33x11 21-27 38.32x21 18-23 39.29x18 20x29 40.34x23 25x45 41.18-12 19x28 42.12-7 13-19 43.7-2 19-23 44.11-6 23-29 45.6-1 45-50 46.1x45

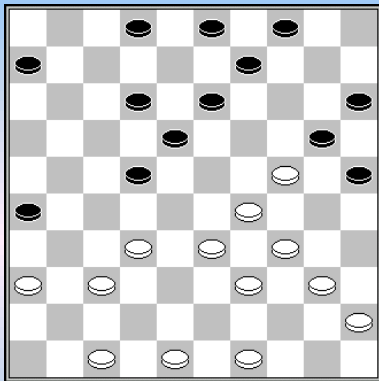

Andreiko laat zien waarom zo'n volle korte vleugel geen probleem is voor wit.

Andreiko,A. - Mostovoy,G. RDG A, 25-05-1967 1-1

28.36-31 22-27

Na 28...3-8 zou Andreiko kunnen vervolgen met 49-44, maar ook 29.32-28 komt in aanmerking, om te laten slaan heeft zwart alleen 9-14 als tempo en daarmee gaat die schijf de verkeerde kant op.

29.32x21 26x17 30.33-28 3-8 31.48-43 De witte lange vleugel wordt steeds kaler, maar Andreiko heeft goed berekend, dat geen enkel probleem vormt.

31. ... 17-21 32.37-32 21-26 33.31-27 6-11 niet 33...12-17? 34.34-30 25x23 35.28x19 20x29 36.39-34 13x24 37.34x14

34.47-41 11-17 35.41-37 2-7 Zwart lijkt zijn zaakjes goed voor elkaar te hebben en staat in de aanslag om met 18-22 te vervolgen.

36.29-23! De (tegenwoordig) standaard - manoeuvre om centrumvoordeel te behouden. **20x29?** noodzakelijk is 36...18x29 37.24x33 met beter spel voor wit

37.28-22? veel sterker is 37.39-33! 29x38 38.28-22 17x19 39.37-31 26x28 40.43x3

37...17x19 38.34x3 4-10 39.43-38 10-14 40.3x20 25x14 41.38-33 14-19 42.40-34 19-24 43.45-40 15-20 44.40-35 18-23 45.27-22 7-11 46.49-44 12-17 47.33-29 24x33 48.39x19 17x28 49.32x23 13x24 50.34-30 24-29 51.23x34 20-25 52.30-24 8-13 53.34-29 11-16 54.29-23 25-30 55.23-19 13-18 56.24-20 30-34 57.19-14 34-40 58.44-39 40-45 59.14-10 18-23 60.10-4 45-50 61.39-34 50-28 62.20-14 28x41 63.34-30 23-28 64.14-10 28-32 65.30-24 41-47 66.24-19 32-38 67.10-5 38-43 68.19-13 43-48 69.5-28 47-15 70.28-46 26-31 71.13-9 15-47 72.46-14 31-37

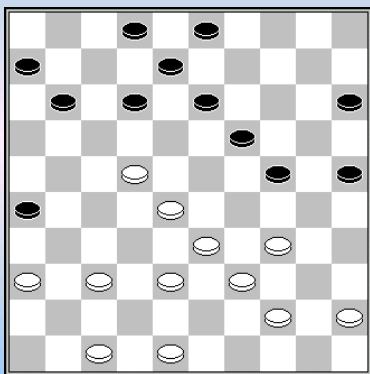

Nog zo'n handelsmerk van Andreiko. Mostovoy lijkt zich vooral zorgen te maken omtrent het behoud van zijn voorpost. Andreiko is echter veel meer bezig met de stand daarná.

Mostovoy,G. - Andreiko,A. Europees Kampioenschap 25-06-1967 0-2

30....12-17 31.36-31 17-21 32.37-32 26x37 33.32x41 21-26 34.41-37 8-12 35.45-40 12-17 36.38-32 17-21 37.37-31 26x37 38.32x41 21-26 39.41-37 2-7 40.47-42 veilig lijkt me 40.34-29

40...7-12 41.42-38 11-16 42.40-35 6-11 43.38-32 Na 43.48-43 12-17 kan wit in ieder geval niet verder met 34-30?

43...12-18 44.32-27 3-8 45.37-31 26x37 46.27-21 16x27 47.22x42 8-12 48.42-37 12-17 49.48-43 11-16

Na direct 49...18-22 kan zwart naar remise combineren: 50.28-23 19x28 51.37-32 28x37 52.34-30 25x34 53.39x8=

50.43-38?

Hier moest 50.37-31 16-21 (50...18-22 51.31-27 22x31 52.28-23 19x28 53.33x11 16x7 54.34-30 25x34 55.39x8=) 51.31-26 18-22 52.28-23 19x28 53.34-30 25x34 54.39x8 28x48 en de stand lijkt niet te winnen.

50...16-21 51.38-32 18-22 52.28-23 19x28 53.32x23 22-27 54.23-19 13-18 55.19x30 21-26 56.30-24 27-31 57.37-32 31-36 58.32-28 36-41 59.33-29 25-30 60.34x25 41-46 61.24-19 46x43 62.19-14 43-27 63.14-9 27-36

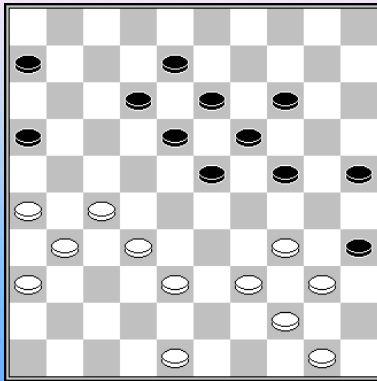

Andreiko – Gantvarg Kampioenschap van de Sovjet Unie 1967 **2-0**

33...24-30?

Hiermee komt zwart terecht in zwaar weer.

Net als Sijbrands is Andreiko een liefhebber van deze klaverbladopsluiting en hij beoordeelt de stand een stuk beter dan zijn opponent. Gelijkwaardig is 33...23-29

34.27-21 16x27 35.31x22 18x27 36.32x21 19-24? volgens Sijbrands de verliezende zet. Beter is 36...12-18 37.21-16 8-12 38.38-33 18-22 enz.

37.21-17 12x21 38.26x17 14-19 39.36-31 8-12 40.17x8 13x2 41.31-27 6-11 42.38-33 11-17 43.48-42 2-7 44.27-22 17x28 45.33x22 7-11 46.42-38 23-28 47.22x33 11-17 48.38-32 17-21 49.34-29 30-34 50.29x20 34x43 51.40-34 25x14 52.44-40 35x44 53.50x48 14-20

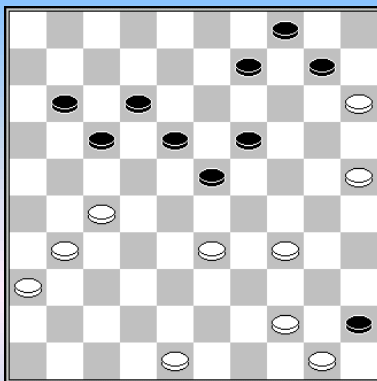

w.a.z. w+

Andreiko – Joulu Kampioenschap van de Sovjet Unie 1967 **2-0**

39.25-20 19-24 zwart offert een schijf, want op 39...10-14 volgt 40.33-29 14x25 41.27-22 17x28 42.15-10 4x15 43.29-24 19x39 44.44x4

40.20x29 9-13 41.44-40 10-14 42.40-35 23-28 43.33x22 17x28 44.34-30

W. Sjtsjogoljew - A. Andreiko Kampioenschap van de Sovjet Unie 26-11-1967 1-1

1.31-27 19-23 2.33-28 17-21 3.28x19 14x23 4.37-31 21-26 5.41-37 10-14 6.39-33 14-19 7.33-28 5-10
8.44-39 10-14 9.34-30 11-17 10.27-22 18x27 11.31x11 6x17

Andreiko heeft nu een ontwikkelingsvoorsprong van 5 tempi en gaat die heel subtiel gebruiken voor een omsingelingspoging van schijf 28.

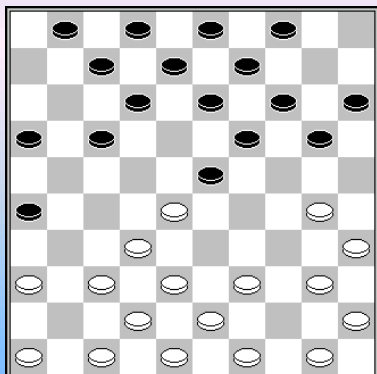

12.39-33 17-22 13.28x17 12x21 14.46-41 8-12 15.33-28 21-27 om te voorkomen dat wit het sterke veld 27 verovert.

16.32x21 23x32 17.37x28 26x17 18.30-25 13-18 19.50-44 9-13
20.41-37 4-9 21.44-39 2-8 22.38-32 17-22 23.28x17 12x21
24.32-28 8-12 25.36-31 12-17 26.43-38 7-12 27.49-44

Vermoedelijk doet wit er het beste aan om zich heel bescheiden op te stellen en zich vooral te richten op een sterk centrum en de controle van veld 27, maar dat is natuurlijk verre van een winstpoging.

Bijvoorbeeld: 27. 27.39-33 20-24 28.47-41 21-26 29.41-36 1-7 30.49-43 7-11 31.37-32 26x37
32.42x31 17-21 33.43-39 11-17 34.31-27 18-23 35.48-42 21-26 36.42-37 14-20 37.25x14 9x20 enz.

27...20-24 28.38-32 21-26 29.31-27 1-7 30.48-43 Na 39-33 is 18-22x23 sterk, veld 27 blijft buiten bereik van wit.

30. ... 18-22 31.27x18 13x33 32.39x28 17-21 Zie diagram

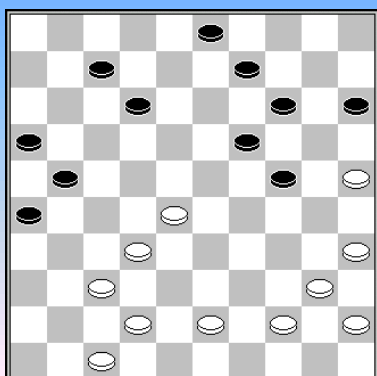

33.42-38

Een wanhoopspoging zou zijn: 33.28-22 33...9-13 (na 33...7-11 kan wit zich redden met 34.43-38 3-8 35.44-39 8-13 36.38-33 en 12-18 is verboden wegens dam) 34.22-17 12-18 35.17-11 (35.17-12 18-23 36.12x1 23-29 37.1x34 24-30 38.35x24 19x50 z+) 35...21-27 36.11x2 27x49 met een beter eindspel voor zwart.

33...12-18 34.37-31 26x37 35.32x41 7-12 36.41-37 9-13
37.47-41 12-17 38.38-32 21-26 dreigt 14-20 39.43-38 18-23
40.44-39 13-18 41.41-36 18-22 42.25-20 22x31 43.20x18 17-22

44.36x27 22x13 en Andreiko stond een schijf voor, maar kwam desondanks niet verder dan remise.

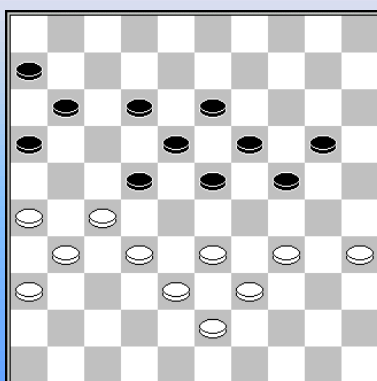

Andreiko,A. - Koepman,I. WK 02-01-1968 1-1

37.32-28

Andreiko miste hier een goede kans met 37.34-29! 23x34
38.39x30 20-25 39.32-28 25x34 40.28x8 13x2 41.26-21! 2-7*
42.33-28 18-23 43.28-22 23-28 (43...23-29 44.21-17) 44.22x33 7-12
45.33-28 11-17 (45...12-18 46.38-33 w+) 46.28-23 17x37
47.23x14 24-30 48.35x24 34-40 49.14-9 6-11 50.24-19 40-45
51.19-13 11-17 (51...45-50 52.36-31 37x26 53.38-33 50x31
54.9-4 31x9 55.4x6 w+)

37...23x21 38.26x28 20-25 39.34-29 12-17 40.29x20 25x14 41.33-29 17-22 42.28x17 11x22 43.31-27 22x31 44.36x27 6-11 45.38-32 11-17 46.43-38 19-23 47.39-34 14-20 48.35-30 13-19 49.30-25 19-24 50.25x14 24x42 51.14-9 42-47 52.9-4

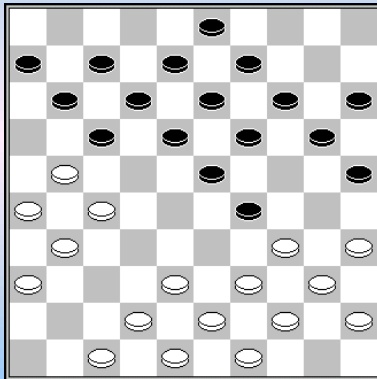

Andreiko,A. - Gantvarg,A. Turkstra 13-07-1968 **2-0**

19...17-22 zwart heeft een alternatief in 20-24, eventueel gevolgd door 15-20, dat de dreiging 29-33 aan de orde stelt..

20.21-16 20-24 21.26-21! 15-20

Ook gevaarlijk is 21...14-20 22.38-32! dat zwart dwingt tot 22...22-28 (22...9-14? 23.21-17 12x21 24.31-26 22x31 25.26x17 11x22 26.36x27 22x31 27.32-28 23x32 28.34x1; 22...11-17? 23.16-11 17x28 24.11x2 22x31 25.36x27)

23.42-37 9-14 (23...11-17? 24.43-38 17x26 25.27-22 18x27 26.31x33 9-14 27.32-27 w+)
24.48-42 3-9 (opnieuw is 24...11-17? niet goed: 25.27-22 18x38 26.42x2 29-33 27.39x28 23x41 28.34-29 24x33 29.35-30 25x34 30.40x38 41-46 31.31-26 12-17 32.21x12 8x17 33.2-11 w+)

Maar hier stukt het geforceerde spel, althans wit kan met 25.42-38 (niet 31-26 wegens 28-33 en 18-22 z+) 11-17 26.27-22 17x26 27.22x33 18-22 28.32-27 12-18 29.38-32 29x38 30.34-29 23x34 31.40x29 24x33 32.39x17 38-42 33.47x38 7-11 34.16x7 18-22 35.17x28 8-12 36.7x18 13x42 37.37x48 26x28 afwikkelen naar een iets beter eindspel, maar winst zit er niet in.

22.31-26 een peperdure dam is mogelijk na 22.38-32 11-17 23.16-11 17x28 24.11x2 22x31 25.36x27 28-33 26.39x28 23x21 27.34x23 19x28

22...22x31 23.36x27 11-17 24.38-33 29x38 25.42x33 23-29 26.34x23 18x38 27.43x32 19-23 28.39-33 13-18 29.44-39 8-13 30.48-42 14-19 31.42-38 17-22

Beter is 31...9-14 In ieder geval wordt de hoofdvariant van de analyse van deze partij in het boek "Andries Andreiko" van Sijbrands weerlegd door een Coup Philippe: 32.47-41 3-9 33.41-36 25-30 34.40-34 20-25 35.33-28 24-29! 36.35x33 25-30 37.34x25 23-29 38.33x24 19x30 39.25x34 18-22 40.27x18 13x42]

32.49-43 22x31 33.26x37 6-11 34.32-27 3-8 [34...11-17? 35.39-34 17x26 36.27-22 18x27 37.16-11 7x16 38.34-30 25x34 39.40x7 w+]

35.37-31 9-14 [35...11-17 is gevaarlijk, maar misschien niet verloren 36.16-11 17x37 37.11x2 37-42 38.39-34 12-17 39.38-32 9-14 40.47x38 24-30 41.35x15 14-20 42.15x24 19x37 43.38-32 37x28 44.40-34 25-30 45.34x25 17-22]

36.31-26 25-30 37.27-22 18x27 38.21x32 11-17 39.32-27 12-18 40.38-32 20-25 41.33-28 [41.26-21 17x26 42.27-21 26x17 43.32-28 23x32 44.43-38 32x34 45.40x9 13x4 46.35x13 w+]

41...8-12 42.43-38 23-29 43.40-34 29x40 44.45x34 18-23 45.27-22 17-21 46.26x8 13x2 47.22-17 23-29 48.34x23 30-34 49.39x30 25x34 50.38-33 7-12 51.17x8 2x13 52.16-11 24-30 53.35x24 19x30 54.11-7 34-40 55.7-2 30-35 56.2x10 40-44 57.23-18 35-40 58.18-13 44-50

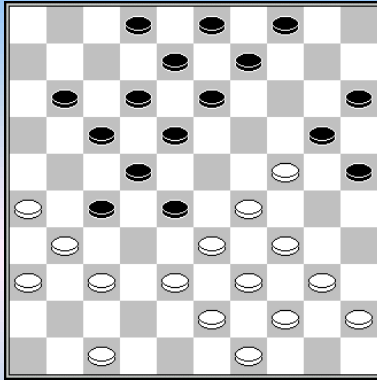

Andreiko – W. van der Sluis Turkstra 1968 **2-0**

Een vaker voorkomend thema, Andreiko begint met flankspel aan de rechterkant van het bord (zonder centrum) en schakelt dan over naar randspel aan de linkerkant van het bord, waarbij de strijd om het centrum iets meer open is.

23.40-35 9-14 24.45-40 3-9 25.35-30 2-7 26.24-19 13x35
27.29-24 20x29 28.34x21 9-13 29.21-16 18-23 30.40-34 13-18
31.47-42 14-20 32.33-29 20-24 33.29x20 25x14 34.38-33 14-20
35.42-38 8-13? 36.26-21 17x26 37.37-32 26x28 38.38-32 28x37

39.34-30 35x24 40.33-29 24x33 41.39x6 22-27 42.6-1 7-12 43.43-38 20-24 44.44-39 24-29
45.39-33 29-34 46.33-28 12-17 47.1x45 27-31 48.36x27 37-41 49.38-33 41-47 50.27-22 47x24
51.22x11 24-19

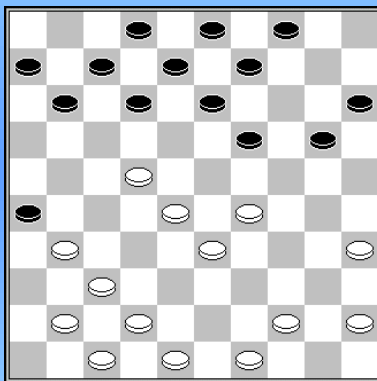

Gurvich, B. - Andreiko, A. Kampioenschap van de Sovjet Unie
 23-11-1968 **1-1**

Gurvich heeft zojuist **22.38-33?** gespeeld en Andreiko vervolgde met **22...19-23?** en miste daarmee de kans om toe te slaan met **22...12-17** (dreigt **23...19-23 24.29x18 8-12**) **23.31-27*** 7-12 en wit kan niet alle dreigingen pareren, bijvoorbeeld:

24.44-39 12-18 25.49-44 8-12 26.42-38 (26.41-36 2-7
27.37-32 17-21 28.27x16 18x38 29.28-23 19x28 30.33x22 12-18
31.42x33 18x27 z+) 26...19-23 27.28x8 17x28 28.33x13 9x18
29.8x17 11x24 z+

Andreiko, A. - Koeperman, I. Kampioenschap van de Sovjet Unie 01-12-1968 **2-0**

Een prachtige partij van Andreiko, diepgaand geanalyseerd door Sijbrands in zijn boek over Andreiko.

1.32-28 18-22 2.37-32 12-18 3.34-30 7-12 4.41-37 1-7 5.40-34 18-23 6.30-25 13-18 7.31-27 22x31
8.36x27 17-22 9.28x17 11x31 10.37x26 9-13 11.42-37 7-11 12.46-41 12-17 13.41-36 8-12
14.32-27 2-8 15.37-31 4-9 [veiliger is 15...19-24]

16.48-42 17-22 [16...19-24? 17.27-21 16x27 18.31x22 17x28 19.33x22 18x27 20.35-30 24x35 21.44-40 35x33 22.38x16]

17.34-30 23-28 [of 17...12-17]

18.26-21 [op 18.42-37 kan zwart vervolgen met: 18...11/12-17 19.38-32 17-21 enz.

18...11-17 [of 18...28-32 19.31-26 22x31 20.26x28 16x27 21.28-22 27-32 22.38x27 19-24 23.30x19 14x23 24.25x14 10x19 en zwart wint zijn schijf weer terug]

19.31-26 22x31 20.33x11 16x27 21.26x37 6x17 22.37-31 17-21 [22...18-22 lijkt veiliger]
23.31x22 18x27 24.42-37 12-18 25.38-32 27x38 26.43x32 18-22

Zie diagram

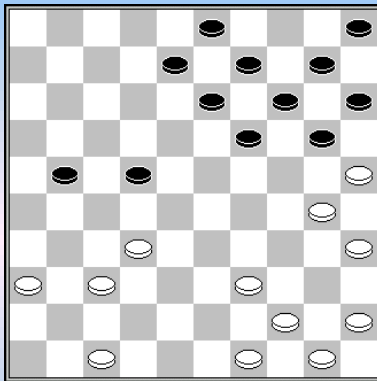

27.36-31 Andreiko richt zijn pijlen op de zwakke korte vleugel van zwart.

27. ... 21-26 28.39-33 13-18 29.44-39

[29.32-28? 9-13 30.28x17 18-22 31.17x28 19-24 32.30x19 14x41 33.25x14 10x19 34.47x36 26x37 z+]

29...19-23 30.50-44 8-12

[30...23-29 31.33x24 20x29 32.32-28 22x33 33.39x28 14-20

34.25x14 10x19 35.31-27 (35.30-25 18-23 36.28-22 15-20 37.25x14 9x20 38.35-30 5-10 39.31-27 beter voor wit) 35...19-24 36.30x19 18-22 37.28x17 8-13 38.19x8 3x41 39.47x36]

31.32-27! Prachtig gespeeld. dreigt 37-32 **14-19**

[>31...23-29 32.33x24 20x29 33.44-40 (33.49-43 3-8) 33...9-13 (33...3-8) 34.49-43 14-20 35.25x14 10x19 36.43-38 (36.30-25 19-23 37.43-38 13-19 38.40-34 29x40 39.45x34 15-20 40.25x14 19x10 beter voor wit) 36...3-8 37.37-32 (37.40-34 29x40 38.45x34 15-20 39.37-32 26x28 40.30-25 22x31 41.25x32) 37...26x28 38.39-34 22x31 39.34x14 15-20 40.14x25 5-10]

32.25x14 9x20 33.45-40 20-25 [>33...10-14 34.40-34 20-25 35.30-24 zie partij]

34.30-24 19x30 35.35x24 10-14 36.40-34 14-20

[>36...5-10 37.44-40 23-28 38.49-43 12-17 39.34-29 14-20 40.40-34 28-32 41.37x28 26x37 42.28-23 22x31 43.23x21=]

37.24-19 23x14 38.34-29 14-19 39.29-23 18x38 40.27x7 20-24 41.7-1 19-23 42.1x42 3-8 43.42x20 15x24

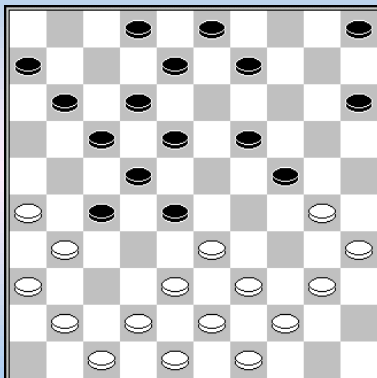

Andreiko – Gantvarg Kampioenschap van de Sovjet Unie barrage 1969 2-0

19...8-13

Dit stelt Andreiko in staat om hyperactief een omsingeling in te zetten. Dat zou aanzienlijk moeilijker geweest zijn na het alerte 19...15-20, met de bedoeling om veld 15 te bezetten na bijvoorbeeld 20.33-29 24x33 21.38x29 20-25 enz.

20.33-29! 24x33 21.38x29 5-10 22.39-34! 19-23 23.29-24 9-14 zwart geeft de formatie 3-9-14 op

24.30-25 3-8 25.44-39 11-16 26.34-30 14-19 27.25-20 23-29 28.24x33 15x24 29.40-34 18-23 30.42-38 12-18 beter is 13-18, om 41-37 te verhinderen.

31.30-25 10-14 32.41-37 8-12 33.37-32 28x37 34.31x42 24-30 35.35x24 19x30 36.33-29 2-8 37.38-33 6-11 38.42-38 16-21 39.49-44 11-16 40.44-40 30-35?

Dit verliest direct, beter is de afwikkeling: 40...14-20 41.25x14 27-32 42.34x25 23x45 43.38x27 21x32 en nu bijvoorbeeld 44.14-10 32-37 (niet 19-5? wegens 17-21 en 13-19 z+) 45.36-31 45-50 46.31x42 22-28 47.33x11 50x5 met een eindspel dat nog wel beter is voor Andreiko

41.33-28 35x24 42.28x10 27-32 43.38x27 21x32 44.10-4 22-28 45.47-42 17-21 46.26x17 12x21
47.4-15 24-30 48.25-20 30x39 49.43x34 8-12 50.42-37 32x41 51.36x47 21-26 52.34-29

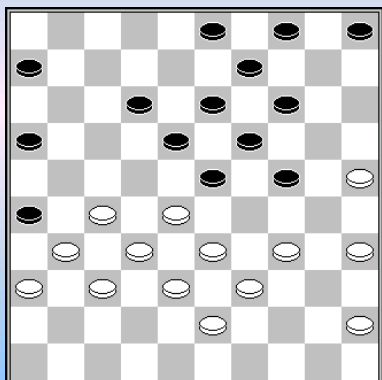

Claessens,F. - Andreiko,A. Samarkand 13-05-1969 **0-2**

29.34-30? nodig is 29.34-29

29...5-10 30.39-34 3-8! 31.34-29 23x34 32.30x39 24-29
33.33x24 19x30 34.25x34 18-22 35.27x7 8-12 36.7x18

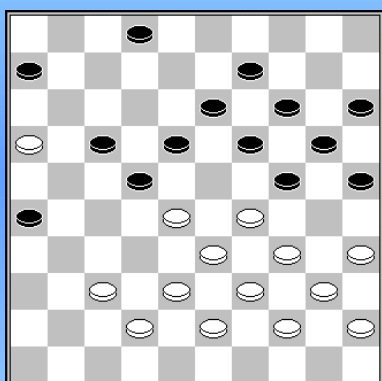

w.a.z. 28-23 19x28 38-32? z+

Andreiko – F. Ivens Samarkand 29-05-1969 **2-0**

31.28-23 19x28 32.38-32 eerst 32.35-30 24x35 en dan pas 33.38-32
13-19 34.32x21 26x17 blijft gelijk.

32...18-23 33.29x27 17-21? Veel beter was 33...14-19 34.32x3 24-30
35.3x21 26x17 36.35x24 20x47 z+

34.32x23 beter is 34.33x22 24-29 35.34x23 6-11 36.16x7 2x11 37.27x7 25-30 38.35x24 20x47
34...21x41 35.42-37 41x32 36.23-19 14x23 37.34-30 25x34 38.39x37 13-18

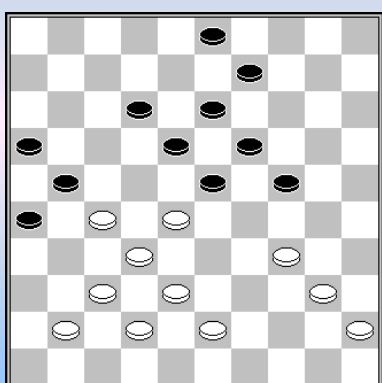

Andreiko,A. - Agliardi,A. Europees Kampioenschap 14-06-1969 **2-0**

34.28-22 9-14? nodig was 34...24-29

35.34-29! 24x33 36.38x29 23x34 37.40x29 14-20 37...19-23
38.22-17 w+

38.45-40 20-25 38...19-23 39.40-34 3-8 40.42-38 w+

39.40-34 19-24 40.29x20 25x14 41.43-39 14-19 41...18-23? 42.37-
31 26x17 43.42-37 21x32 44.37x10 w+

42.34-29 3-9 43.39-34 19-23 of 43...9-14 44.34-30 14-20 45.22-17 w+

44.32-28 23x32 45.37x28 21x23 46.41-36 18x27 47.29x7 13-19 48.7-1 9-14 49.42-37 14-20
50.1-18 26-31 51.37x26 27-32 52.18-31 16-21 53.26x17 32-38

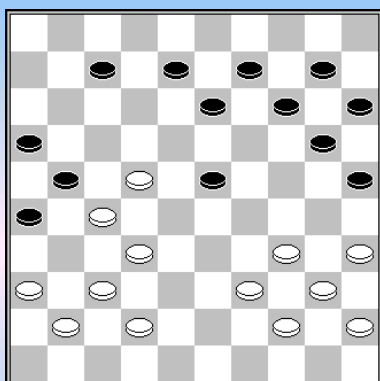

Z.a.z. Z+

Agafonow – Andreiko Samarkand 28-05-1969 **0-2**

**33...26-31 34.37x17 23-29 35.34x23 8-12 36.17x19 16-21
37.27x16 25-30 38.35x24 20x47**

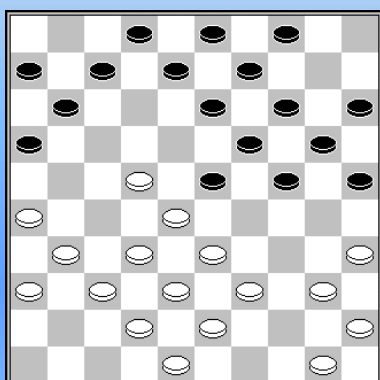

Andreiko,A. - Bronstring,E. Brinta Toernooi 24-06-1969 **2-0**

18... 4-10 alternatieven zijn 18...8-12 of 18...24-29

19.22-17 Andreiko probeert te profiteren van zwarts laatste zet door actie te voeren tegen de zwarte korte vleugel.

19. ... 11x22 20.28x17 16-21 21.17-11 6x17 22.31-27 8-12 beter lijkt 22...13-18 23.27x16 9-13 enz. om de zwarte korte vleugel te versterken.

23.27x16 24-29 [23...13-18? is (en blijft) nu verhinderd wegens 24.26-21 17x26 25.37-31 26x28 26.33x4

24.33x24 19x30 25.35x24 20x29 26.37-31 3-8 27.32-27 12-18 [27...13-18? 28.27-22 17x28 29.16-11 7x16 30.26-21 16x27 31.31x4 w+]

28.27-21 17-22

Niet beter is 28...7-12 29.38-32 18-22, omdat wit dan na 30.31-27 22x31 31.26x37 17x26 32.16-11 12-17 33.11x22 uiteindelijk ook doorbreekt: 8-12 34.32-27 14-19 35.43-38 19-24 36.37-31 26x37 37.42x31 2-7 38.38-32 10-14 39.31-26 14-19 40.22-17 12x21 41.27x16 13-18 42.26-21 w+

29.39-34 Sijbrands geeft als alternatief 29.40-34 met de bedoeling om een aanval op te zetten tegen de zwakke korte vleugel van zwart.

29...8-12? natuurlijk was 29...14-19 hier de aangewezen zet, waarna Andreiko misschien verder zou gaan met 30.40-35 29x40 31.35x44 om vervolgens verder actie te voeren tegen de zwarte korte vleugel.

30.34-30 25x34 31.43-39 34x32 32.31-27

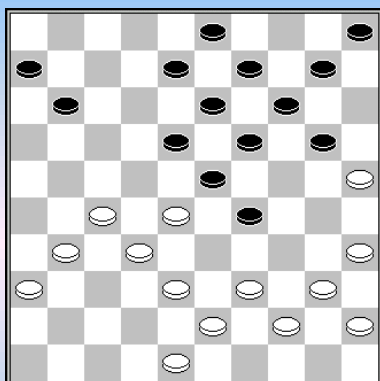

Andreiko,A. - Hisard,M. Europees Kampioenschap 02-12-1969 1-1

**29...18-22 30.28x17 11x22 31.27x18 23x12 32.48-42 12-17
33.31-27 20-24**

Beter is >33...19-23 hoewel zwart wel langs afronden moet:
34.35-30 6-11 (34...10-15? 35.30-24 29-34 36.40x18 13x31
37.36x27 20x29 38.42-37) 35.36-31 (35.30-24? 8-12 36.24x4 13-18
37.4x22 17x48 z+) 35...13-18 36.42-37 9-13 37.30-24 29-33
38.24x4 33x42 39.37x48 13-19 40.4x22 17x26 =

34.32-28 13-18 zie volgend **diagram**

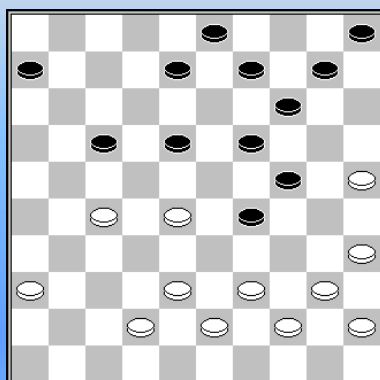

35.39-33(?)

Beter is 35.39-34, de geijkte methode waarmee wit de overbodige schijven op zijn korte vleugel inruilt tegen schijven die zwart juist goed zou kunnen gebruiken.

8-12 (35...18-23? 36.27-22 23x32 37.38x27 17x28 38.34x32)
36.34x23 18x29 37.44-39 9-13
38.39-34 13-18 39.34x23 18x29 40.42-37 12-18 41.38-32 18-23
42.37-31 en nu twee varianten

=> 42...6-11 43.31-26 11-16 44.27-22 3-8 45.22x11 16x7 46.36-31 10-15 47.31-27 7-11
48.26-21 11-16 49.21-17 15-20 50.27-22 5-10 51.40-34 29x40 52.35x44 24-29 53.45-40 10-15
54.43-38 20-24 55.44-39 15-20 56.39-33 w+

=> 42...3-8 43.31-26 8-12 44.27-21 12-18 45.21x12 18x7 46.36-31 10-15 47.31-27 7-12
48.26-21 12-18 49.43-38 6-11 50.21-16 11-17 51.40-34 29x40 52.45x34 15-20 53.38-33 5-10
(53...17-21 54.16-11 5-10 55.27x16 18-22 56.28x17 23-29 57.34x23 19x37 w+) 54.16-11 17x6
55.34-30 w+

35...9-13 [35...18-23 36.35-30 w+]

36.44-39 8-12 [36...18-23 37.25-20 23x21 38.20x18 19-23 39.18-12 21-26 40.12x21 26x17
41.40-34 29x40 42.45x34 w+]

37.36-31 3-8 [37...18-23? 38.25-20 23x21 39.20x7]
38.28-22 17x28 39.33x22 19-23 40.31-26 12-17

[40...6-11 is gevaarlijk, bijvoorbeeld 41.26-21 14-19 42.39-34 10-14 43.43-39 5-10 44.42-37 10-15
45.37-31 14-20 46.25x14 19x10 47.38-32 15-20 48.21-16 12-17 49.16x7 17x26 50.7-1 8-12 51.39-33
29x38 52.35-30 24x44 53.34-29 23x34 54.27-22 18x27 55.1x16 w+]

41.22x11 6x17 42.38-32 14-19 43.39-34 8-12 44.42-37 10-14 45.43-38 17-22 46.27-21? [beter is
46.37-31]

46...12-17 sterker is 46...22-27, hoewel dat net niet wint na 47.21-16 27-31 48.25-20 31x33 49.20x9
13x4 50.16-11 12-17 51.11x13 19x8 enz.

47.21x12 18x7 48.26-21 22-28 49.21-16 5-10 50.34-30? Remise is nog 50.25-20 24x15
51.34-30 enz.

50...13-18 51.40-34 29x40 52.45x34 18-22 Na 52...24-29 kan zwart opgeven.

53.38-33 28x39 54.34x43 23-28 55.32x23 19x28 56.30x19 14x23 57.25-20 28-33 58.35-30 23-29
59.37-31 22-28 60.20-15 10-14 61.30-24 29x20 62.15x24 33-39

Andreiko,A. - Hisard,M. Suiker Toernooi 29-12-1969 2-0

1.34-30 19-23 2.39-34 14-19 3.44-39 10-14 4.50-44 17-22 5.31-26 12-17 6.32-28 23x32
7.37x28 8-12 8.34-29 20-24 9.29x20 14x34 10.40x29 5-10 11.41-37 3-8 12.37-32 9-14
13.39-34 22-27 14.32x21 16x27 15.43-39 17-22 16.28x17 11x22 17.35-30 19-23
18.46-41 6-11 19.41-37 1-6 20.48-43 14-19 21.45-40 10-14 22.40-35 zie diagram

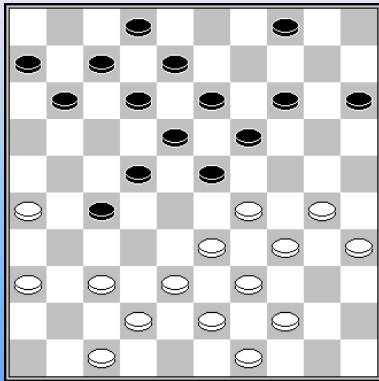

Andreiko heeft de opening knap gespeeld. Het lijkt allemaal weinig, maar wit staat op zijn minst gemakkelijker. Zwart heeft "onzichtbare" problemen, er is geen simpele manier om te verdedigen en ook niet om aan te vallen.

22. ... 11-17 dreigt 17-21

23.38-32 27x38 24.43x32 23-28

[Na 24...7-11 zou Andreiko zijn tegenstander waarschijnlijk met 25.32-27 22x31 26.36x27 wijzen op de lege velden (vooral) 9 en 7:

26...17-22 27.37-32 22x31 28.26x37 12-17 (28...23-28 29.32x23 19x28 30.33x22 18x27 beter voor wit) 29.49-43 (of 29.30-24 19x30 30.35x24 14-20 31.33-28 2-7 32.28x19 18-23 33.29x9 20x40 34.44x35 4x24 35.39-34 beter voor wit) 29...17-22 30.42-38 11-17 (of 30...8-12 31.47-41 2-8 32.30-24 19x30 33.34x25 23x34 34.39x30) 31.30-24 19x30 32.34x25 23x34 33.39x30 6-11 34.33-29 11-16 35.38-33 14-19 36.30-24 19x30 37.25x34 en wit heeft het centrum]

25.32x23 19x28 26.42-38 7-11

[26...17-21 27.26x17 12x21? (ook na 27...22x11 blijft wit beter staan, al was het maar omdat hij een ontwikkelingsvoorsprong heeft van 5 tempi.) 28.38-32 7-12 29.32x23 13-19 30.33-28 22x24 31.44-40 w+ ; 26...6-11? 27.37-31 w+]

27.36-31 4-10

[27...11-16? 28.31-27 22x42 29.33x11 42x24 30.30x10 ; 27...13-19? 28.31-27 22x42 29.33x24 42x33 30.39x28 ; 27...17-21? 28.26x17 12x21 29.38-32 8-12 30.32x23 21-27 31.23-19 14x23 32.29-24 27x36 33.24-20 15x24 34.30x19]

28.30-25 na min of meer afgedwongen te hebben dat zwart met zijn laatste twee zetten twee schijven op het verkeerde been heeft gezet vindt Andreiko de tijd rijp om de zwarte voorpost weg te ruilen.

28. ...11-16 29.37-32 28x37 30.31x42 13-19 [een lastige keus, na 30...14-19 verdwijnt er weer een schijf uit de toch al zwakke zwarte verdediging van de lange vleugel.]

31.38-32 19-23

Het is heel lastig aan te geven waar het precies mis is gegaan bij zwart. Ook een variant als 31...22-27 32.32x21 16x27 33.35-30 (dreigt 25-20 en 34-30) 33...8-13 34.44-40 17-22 35.40-35 6-11 36.30-24 19x30 37.35x24 11-17 38.42-38 2-7 39.49-44 13-19 40.24x13 18x9 41.29-23! 9-13 42.34-30 15-20 (42...13-19 43.25-20 14x32 44.23x5) 43.33-29 13-19 44.30-24 19x30 45.25x34 w+ is niet ondenkbaar.

32.35-30 14-19 [32...22-27? 33.32x21 16x27 34.30-24 w+]

33.44-40 10-14

[33...22-27 34.32x21 16x27 35.40-35 8-13 36.30-24 19x30 37.35x24 17-22 38.24-20 15x24
39.29x20 10-14 40.20x9 13x4 41.25-20 2-8 42.20-14 en wit gaat doorbreken ; 33...6-11 34.40-35 8-13
35.42-37 2-8]

34.30-24 [34.40-35 14-20] 34...19x30 35.40-35 8-13

[35...6-11 36.35x24 14-19 37.24x13 8x19 38.32-28 (38.25-20? 15x24 39.29x20 19-24 40.20x29 22-28
41.33x13 12-18 42.13x22 17x48 43.29x18=) 38...23x32 39.42-38 32x43 40.39x48 w+]

36.35x24 6-11 37.24-19 13x24 38.29x9

Hisard,M. - Andreiko,A. Suiker Toernooi 19-12-1970 0-2

**1.33-28 18-22 2.38-33 12-18 3.34-29 7-12 4.40-34 1-7 5.45-40 19-23 6.28x19 14x23 7.35-30 10-14
8.40-35 14-19 9.31-27 22x31 10.36x27 20-24 11.29x20 15x24 12.30-25 5-10 13.34-30 10-14
14.41-36 zie diagram**

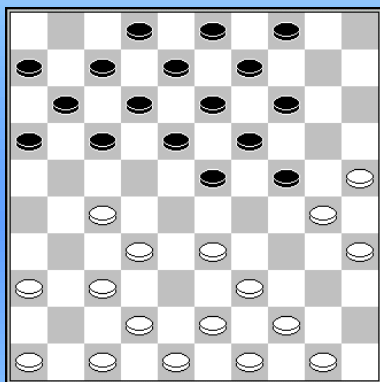

14. ... 23-29 Andreiko koerst direct af op één van zijn favoriete speltypes, de Ghestem - doorstoot

**15.43-38 17-21 16.33-28 18-23 17.39-33 21-26 18.44-40 11-17
19.37-31 26x37 20.42x31 17-21 21.31-26 13-18 22.26x17 12x21
23.46-41 9-13 24.41-37 7-12 25.47-42 2-7 26.37-31 21-26
27.50-45 26x37 28.42x31 7-11 29.40-34 29x40 30.45x34 23-29
31.34x23 18x29 32.49-43(?)**

Tempoverlies en een zwakke schijf op 43. [Na 32.48-42 kan zwart de stand niet "vasthouden". bijvoorbeeld 12-17 (of 32...12-18

33.42-37 18-23 34.28-22) 33.42-37 4-10 34.27-22 16-21 (34...8-12 35.31-26 10-15 36.49-43 3-8
37.36-31 enz.) 35.31-27 21-26 36.28-23 17x39 37.23x43]

32...12-17 33.43-39 Na 33.48-42 kan nu volgen: 8-12 34.42-37 17-21 35.28-22 12-18 36.33-28 18-23
43-39 4-10 en wit loopt vast]

**33...8-12 34.27-22 4-10 35.31-27 10-15 36.36-31 36...19-23 37.30x8 3-9 38.28x10 17x26
39.33x24 15x4 40.8x17 11x31 41.48-42 31-37 42.42x31 26x37 43.38-32 37x28 44.25-20 28-32
45.39-33 32-37 46.33-28 37-41 47.28-23 41-46**

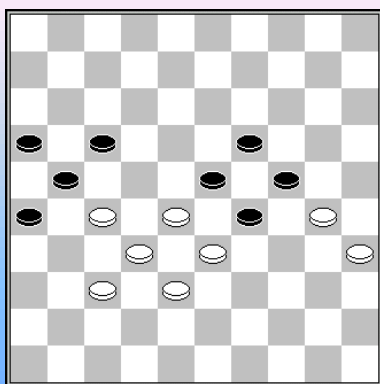

Andreiko,A. - Gantvarg,A. Suiker Toernooi 20-12-1970 0-2

48.30-25? 48.27-22=

**48...29-34 49.27-22 49...34-40 50.35x44 24-30 51.25x34 19-24
52.28x30 17x50 53.30-24 50-45 54.34-30 45-23 55.24-20 21-27
56.32x21 16x27 57.20-15 23x41 58.30-24 41-5 59.24-20 5-19
60.38-33 19-5 61.33-29 26-31 62.29-24 31-36**

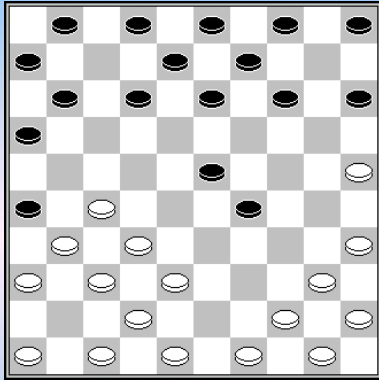

W. van der Sluis – Andreiko,A. Suiker Toernooi 28-12-1970 0-2

Vanuit een Molimard - doorstoot voert Andreiko de spanning op.

**12....15-20! 13.44-39 [13.35-30 13-19] 13...20-24 14.39-33 5-10
15.50-44 1-7 16.44-39 13-19 17.33-28 9-13 18.39-34**

Door deze zet blijft wit met een passieve korte vleugel zitten, maar ook na 18.49-43 en nu bijvoorbeeld 12-18 19.39-33 7-12 20.27-22 18x27 21.31x22 4-9 22.43-39 kan zwart eventueel terug ruilen met 24-30 23.35x24 29x20 en blijft de witte stelling onevenwichtig.

**18...11-17 19.27-21 16x27 20.31x11 6x17 21.36-31 13-18 22.31-27 8-13 23.34-30 4-9
24.40-34 29x40 25.45x34 2-8 26.46-41 7-11 27.38-33**

Beter is 27.49-43. Na 10-15 (beter dan 11-16 27-21) 28.41-36 11-16 29.37-31 26x37 30.42x31 staat wit zeker niet minder.

**27...23-29 28.34x23 18x38 29.42x33 13-18 30.48-42 9-13 31.42-38 18-23 32.41-36 11-16
33.49-44 17-21 34.44-40**

Vermoedelijk staat wit al verloren bijvoorbeeld: 34.44-39 23-29 35.28-22 12-18 36.33-28 18-23 37.39-33 8-12 38.36-31 12-18 39.47-41 10-15 40.41-36 3-8 41.22-17 21x12 42.28-22 15-20 (niet 42...12-17 43.22x11 16x7 wegens 44.27-22 18x27 45.32x21 26x17 46.38-32 29x27 47.31x2) 43.33-28 29-34 (12-17 mag opnieuw niet) 44.30x39 24-29 45.39-34 29x40 46.35x44 20-24 47.44-39 23-29! 48.39-33 (De dam met 48.22-17 49.25-20 50.28-23 is te duur en na 48.38-33 29x38 49.32x43 volgt eerst 24-30 en dan pas 18-23) 18-23! (48...29-34? 49.22-17 12x21 50.28-23 19x39 51.38-33 39x28 52.32x3 21x41 53.3x45 26x37 54.36x47 w+) 49.22-18 13x22 50.27x7 8-12 51.7x18 23x12 z+

**34...23-29 35.28-22 12-18 36.33-28 18-23 37.36-31 8-12 38.22-17 10-15 39.17x8 13x2
40.47-41 2-7 41.41-36 7-11 42.28-22 23-28 43.32x34 21x43 44.22-18 14-20 45.25x23 43-48
46.30x19 48x22 47.35-30 16-21**

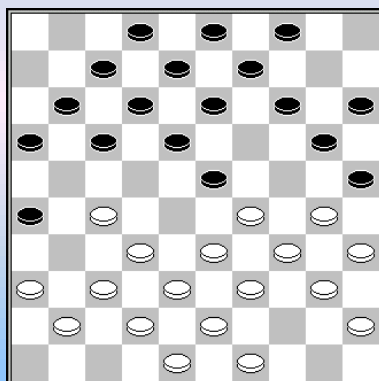

Andreiko – Sjtsjogoljew Kampioenschap van de Sovjet Unie 1970 2-0

17.30-24 26-31 18.37x26 23-28? eerst 18...25-30 blijft nog gelijk.

**19.32x23 14-19 20.23x14 17-21 21.26x6 7-11 22.6x17 12x32
23.38x27 18-23 24.29x18 20x47 25.18-12 8x17 26.34-29 47x24 of
26...47x20 27.35-30 25x34 28.14x25 w+**

**27.40-34 9x20 28.34-30 25x34 29.39x8 3x12 30.48-42 20-24
31.36-31 4-9 32.41-37 2-8 33.37-32 9-13 34.43-39 13-18**

35.39-33 18-23 36.45-40 17-21 37.40-34 8-13

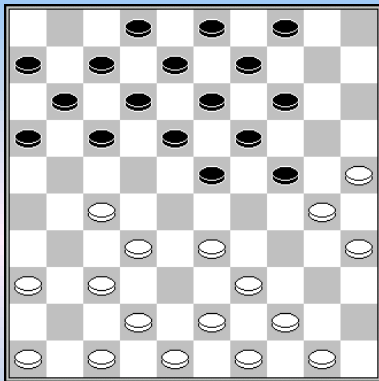

Hisard – Andreiko Suiker Toernooi 1970 0-2

Net als Roozenburg was Andreiko gek op de Ghestem - doorstoot.

14...23-29 15.43-38 15...17-21 16.33-28 18-23 17.39-33 21-26
 18.44-40 11-17 19.37-31 26x37 20.42x31 17-21 21.31-26 13-18
 22.26x17 12x21 23.46-41 9-13 24.41-37 7-12 25.47-42 2-7
 26.37-31 21-26 27.50-45 26x37 28.42x31 7-11 29.40-34 29x40
 30.45x34 23-29 31.34x23 18x29 32.49-43(?) 12.17 blokkeert de witte
 lange vleugel.

33.43-39 niet veel beter is 33.48-42 8-12 34.42-37 17-21 enz.

33...8-12 34.27-22 4-10 35.31-27 10-15 36.36-31 19-23 37.30x8 3-9 38.28x10 17x26 39.33x24 15x4
 40.8x17 11x31 41.48-42 31-37 42.42x31 26x37 43.38-32 37x28 44.25-20 28-32 45.39-33 32-37
 46.33-28 37-41 47.28-23 41-46

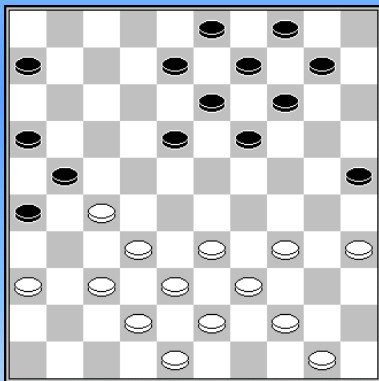

Andreiko – Mansjien Kampioenschap van de Sovjet Unie 1971 2-0

23.33-29 Andreiko begint een onorthodox speelplan, waar Mansjien geen raad mee weet.

23. ... 19-23 Op 23...14-20 zal wit verder moeten met 24.44-40

24.39-33 6-11 na 23-28 is het centrum voor wit.

25.44-39 14-20 zwart moest rekening houden met 26.29-24

26.50-44 20-24 of 11-17 33-28 en wit heeft een sterk centrum.

27.29x20 25x14 28.35-30! een mooie tussenzet, in anticipatie op de zwarte opbouw.

28. ... 11-17 Een alternatief was 14-20. In ieder geval is de damcombinatie na 33-28 9-14 enz. geen echte dreiging.

29.33-28 17-22 En niet 14-20? x x wegens 24-30, 37-31 enz. met dam.

30.28x17 21x12 31.39-33 12-17 32.43-39 17-21 Op 32...17-22 is 33.30-24 vervelend.

33.33-28 13-19 Opnieuw mag zwart niet laten slaan en plotseling lijkt een kettingstelling een reëel gevaar.

34.38-33 9-13? Beter is 34...14-20. De schade lijkt dan mee te vallen, in ieder geval hoeft zwart niet al te veel angst te hebben voor een Ghestem - doorstoot na 35.44-40 9-13 36.28-22 enz., omdat wit last heeft van combinaties na 10-15 zoals 37.40-35? 26-31 38.37x17 8-12 39.17x8 13x2 40.22x24 20x47 z+; of 37.33-28? 23-29 38.34x25 18-23 39.28x19 13x33 z+

35.42-38 14-20? Dit verliest direct. 36.37-31 26x37 37.32x41 23x43 38.33-29 21x32 39.30-24 19x30 40.34x5 43x23 41.5x37

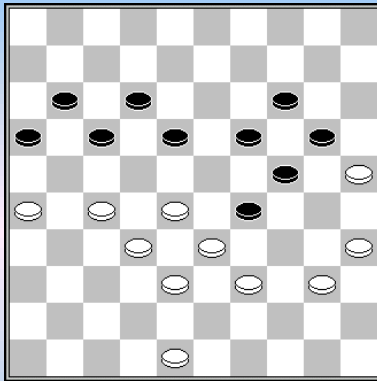

w.a.z. w+

Andreiko – Guignard Europees Kampioenschap 1971 **2-0**

Andreiko staat al een schijf voor, maar maakt het mooi af.

38.28-22 [of 38.35-30 24x44 39.33x22 44x42 40.48x37 w+]

38...17x37 39.27-21 16x27 40.35-30 24x44 41.33x42 44x33 42.38x29 11-17

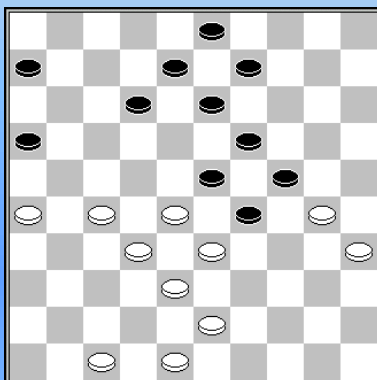

Andreiko - Drost KSH Toernooi 1971 **2-0**

Drost is een enigszins onbesuisde actie over veld 29 gestart en moet spitsroeden lopen.

37...12-17

Niet 37...6-11? 38.27-21 16x27 39.32x21 23x32 40.38x27 29x49 41.21-16 49x21 42.26x6 w+. En ook na eerst 37...9-14 38.47-42 kan zwart schijf 6 niet activeren: 6-11? 39.27-22 11-17 40.22x11 16x7 41.30-25 29-34 42.33-29 24x22 43.32-28 w+

38.47-42 13-18 beter is 38...8-12

39.42-37 9-13 40.43-39 29-34 41.30-25 34x43 42.48x39 6-11

Beter is 42...8-12, het eindspel na 43.39-34 3-9 44.34-29 23x34 45.28-22 17x39 46.38-33 39x28 47.32x3 12-17 48.3x21 6-11! is remise.

43.25-20! 43.39-34 24-29 44.33x24 19x39 45.28x19 13x24 46.38-33 39x28 47.32x21 8-13 37-32 13-19 32-28 3-8=

43...24x15 44.39-34 8-12 45.33-29 16-21 46.27x7 12x1 47.35-30 15-20? 47...1-6= 48.38-33 20-25 49.37-31 3-9 50.29-24 1-7 51.31-27 7-11 52.33-29 11-16 53.24-20 25x14 54.29-24 14-20 55.24x15 9-14 56.30-25 17-22 57.28x17

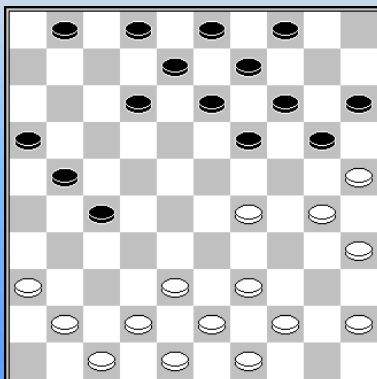

Andreiko, A. - Birnman, J. KSH Toernooi 30-06-1971 **1-1**

Vanuit de opening heeft Andreiko Birnman een flankaanvalletje opgedrongen en zet nu druk op de zwarte lange vleugel. Maar hij is niet "scherp".

18...20-24 19.29x20 15x24 20.41-37 13-18 21.44-40 8-13 22.39-33 1-7 Misschien zelfs al wel de verliezende zet, veel beter is 22...4-10 23.43-39 2-8 en wit kan niet verder met 24.39-34? wagens19-23 25.30x28 27-32 26.38x27 21x41

23.43-39 4-10 24.39-34 10-15

Nu kan wit combineren, maar Andreiko ziet het niet en gaat verder met het winnende plan dat hij zelf in gedachten heeft.

25.34-29 winst was 25.25-20 14x25 26.38-32 27x29 27.34x14 25x34 28.40x20 15x24 29.14-10 enz.

25...2-8 Op 25...18-23 volgt 26.29x20 15x24 27.25-20 14x34 28.40x20 met doorbraak

26.29x20 15x24 27.49-43 12-17 weer volgt op 27...18-23 28.25-20x20

28.43-39 18-23 29.39-34? Winst was 29.37-31

- 29...27-32 30.38x27 21x32 31.42-38 32x34 32.40x20 met doorbraak
- 29...7-11 30.31x22 17x28 31.33x22 8-12
 - 32.36-31 21-27 33.22-17 11x22 34.39-33 27x36 35.25-20 14x34 36.40x7 w+
 - of 32.38-33 14-20 33.25x14 9x20 34.39-34 21-26 (34...20-25 35.22-17 11x22 36.33-29 24x33 37.34-29 w+) 35.22-18 13x22 36.30-25 w+
- 29...17-22 30.39-34 w+]

29...14-20 30.25x14 19x10 31.30x28 27-32 32.38x27 21x41 33.34-29 9-14 34.36-31 41-46 35.42-38 46x34 36.40x29 7-12 37.38-32 12-18 38.48-42 3-9 39.42-38 18-23 40.29x18 13x22 41.45-40 17-21 42.32-28 21-26 43.28x17 26x37 44.40-34 9-13 45.33-29 14-19 46.38-33 8-12 47.17x8 13x2 48.35-30 2-8 49.33-28 8-13 50.28-22 16-21 51.29-24 21-26 52.22-18 13x22 53.24x13 22-28 54.13-9 10-14 55.9x20 28-32 56.20-14 32-38 57.14-10 37-42 58.10-4 42-48 59.4-27 48-37 60.27x49 37-23 61.49-40 23-19 62.40-35 19-23 63.35-40 23-19 64.30-25 26-31 65.34-29 19-5 66.40-35 31-36 67.29-24 5-23 68.25-20 23-28 69.20-15 28-37 70.35-49 37-23 71.49-35 23-37 72.35-49 37-23 73.49-40 23x45 74.15-10 45-50 75.10-5 36-41 76.47x36 50-45 77.5-28 45-1 78.36-31

Andreiko,A. - Goeljaew,S. Kampioenschap van de Sovjet Unie 27-11-1971 **2-0**

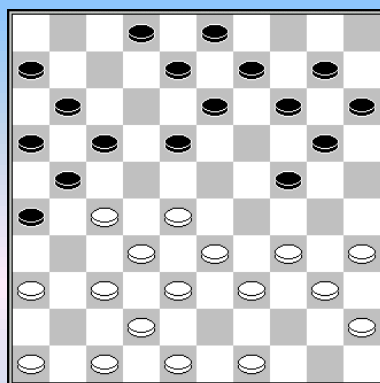

17....20-25

Goeljaew brengt combinaties naar veld 44 in het spel (op dit moment dreigt zwart min of meer met 25-30 24-29 en 18-22), waardoor wit in ieder geval niet goed op het centrum kan doorbouwen. Maar Andreiko heeft een heel ander plan in gedachten.

18.49-43 17-22 19.28x17 11x31 20.36x27 2-7 21.46-41 [21.33-28? 24-30 22.35x24 26-31 23.37x17 18-22 24.27x18 13x35]

21...7-11 22.34-30! [22.33-28? 24-30 23.35x24 26-31 24.37x17 11x35]

22...25x34 23.40x20 15x24 24.45-40 10-15 25.40-34 14-20 [Na 25...14-19 zou Andreiko vermoedelijk een zelfde plan als in de partij volgen met 34-30 enz., maar misschien had zwart daar toch beter voor kunnen kiezen.

26.41-36 Een wachtzet. **20-25** [Ook 26...9-14 is niet zonder problemen, bijvoorbeeld: 27.34-30 14-19 28.27-22 18x27 29.30-25 19-23 30.25x14. En na 26...18-22 27.27x18 13x22 kan wit de zwarte lange vleugel verder uitdunnen, bijvoorbeeld: 28.34-30 9-13 29.30x19 13x24 30.39-34 8-13 31.34-30 3-8 32.30x19 13x24 33.43-39 8-13 34.39-34 13-19 (20-25? 34-30 en 32-27 w+) 35.34-30 20-25 36.36-31 (zelfs de wachtzet blijkt functioneel) 25x34 37.33-28 22x33 38.38x40 19-23 39.48-43 11-17 40.31-27 15-20 (40...23-28 41.32x23 21x41 42.47x36 17-22 43.40-34) 41.40-34 20-25]

27.34-30 25x34 28.39x19 13x24 29.43-39 8-13 30.39-34 13-19 31.33-29 24x33 32.38x29 9-14 [32...19-24? 33.29x20 15x24 34.34-30 24-29 35.27-22 18x38 36.42x24]

33.42-38 14-20 34.38-33 11-17 35.34-30 20-24 36.29x20 15x24 37.48-43 3-9 zie diagram

[of 37...18-23 38.47-41 nog sterker dan direct (38.33-29 23x25 39.27-22 17x28 40.32x14 24-29 41.14-10 29-34 42.10-5 25-30 43.35x24 34-40 44.5-28 40-45 45.28-50 6-11 46.50x6 45-50) 38...3-8 39.33-29 23x25 40.27-22 17x28 41.32x14 24-29 42.14-10 29-34 43.10-5 25-30 44.35x24 34-40 45.37-31 26x46 46.24-19 46x14 47.5x45 w+]

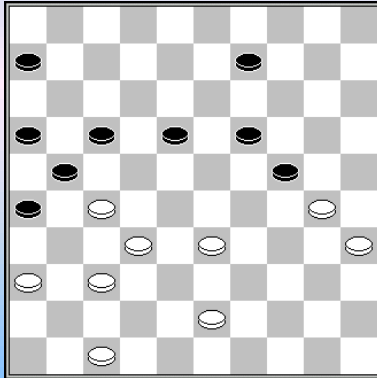

38.36-31! 9-13

Op 38...9-14 kan volgen 39.43-39 18-23 40.39-34 23-29 41.34x23 19x39 42.30x10 39-43 43.27-22 17x28 44.32x23 43-48 45.23-18 48-34 46.18-13 34-23 47.10-4 23x46 48.13-8 26x37 49.8-3 w+.

En ook 38...17-22 39.43-39 9-14 40.39-34 6-11 41.34-29 14-20 42.30-25 19-23 43.25x14 23x34 44.14-10 24-29 45.33x24 34-39 levert een slecht eindspel op voor zwart.

39.47-41 18-23 40.33-29 23x25 41.27-22 17x28 42.32x14 13-19 43.14x23 6-11 44.23-18 24-29 45.18-13 29-34 46.13-9 25-30 47.35x24 34-40 48.9-4 40-45 49.43-39 11-17 50.31-27 21x32 51.37x28 17-22 52.4x36 45-50 53.39-33 50-45 54.41-37

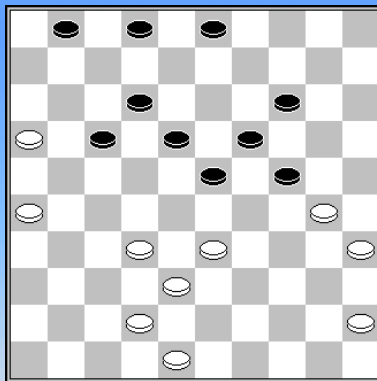

Smith,C. - Andreiko,A. WK 03-05-1972 0-2

36.... 23-29! 37.42-37 Nu niet 37.45-40? 14-20 30-25 29-34 z+ En na 37.30-25 29-34 heeft zwart aanzienlijk voordeel. Tenslotte: 37.33-28 18-23 38.42-37 12-18 en nu:

=> 39.38-33 29x27 40.16-11 (40.26-21 23x41 41.21x23 19x28 42.30x10 is onaantrekkelijk voor wit, maar misschien nog niet verloren.

=> Op 39.48-42 volgt 3-9 met de winnende dreiging 29-33

=> En na 39.45-40 volgt 14-20 40.16-11 (of 40.26-21) 40...17x6 41.30-25 29-34 42.25x14 34x45 43.14-10 24-29 en omdat 44.10-4 nu verliest door de meerslag 44...3-9 45.4x33 45-50 46.28x19 50x10 heeft zwart waarschijnlijk winnend voordeel.

37...3-9 38.37-31 Op 45-40 volgt nu 29-34 met nog steeds voordeel voor zwart.

38. ... 1-7 39.31-27 2-8 40.27-21

[Na 40.45-40 heeft zwart nu behalve 40...29-34, ook de mogelijkheid: 9-13. En omdat 30-25 dan niet mogelijk is wegens 24-30, kan er zoiets volgen als 41.33-28 14-20 42.48-43 20-25 43.27-22 25x45 44.22x2 45-50 45.26-21 50x26 46.2-11 en zwart staat 2 schijven voor, maar vermoedelijk niet gewonnen.

40...8-13 41.32-27 18-22 42.27x18 13x22 43.48-42 9-13 44.45-40 14-20 45.33-28? veel beter is 45.30-25 19-23 46.25x14 24-30=

45...22x33 46.30-25 19-23 47.25x14 24-30 48.35x24 29x9 49.38x18 13x22 50.42-37 22-28 51.40-34 28-33 52.37-32 9-13 53.32-27 33-38 54.27-22 17x28 55.21-17 12x21 56.26x17 38-42 57.34-29 42-48 58.29-24 28-32 59.24-20 48-39 60.20-15 39x6 61.15-10 13-18 62.10-4 18-23 63.4-10 6-28 64.10-14 32-37 65.14-25 23-29 66.25-9 28-6 67.9-36 37-42 68.36-41 42-47 69.41-32 29-34 70.32-46 34-40 71.46-23 6-1

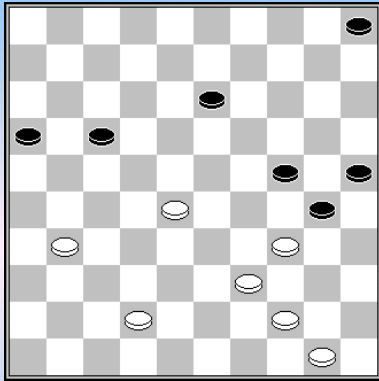

Tsjoelkow – Andreiko Kampioenschap van de Sovjet Unie 1972 1-1

Na het voor Andreiko typerende **42...16-21?** miste Tsjoelkow een winnende doorbraak met

43.28-22 17x28 44.31-27 21x32 45.42-38 32x43 46.39x48 30x39
47.44x22 w+

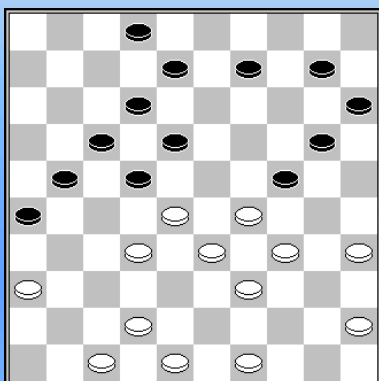

Mostovoy – Andreiko Suiker Toernooi 1972 0-2

Mostovoy heeft zojuist **30.37-32** gespeeld en er begint tekening in de strijd te komen. **9-14 31.49-43**

Wit kan het zwarte plan proberen tegen te gaan met 31.42-38 14-19 (31...22-27? 32.28-23 w+) 32.47-42, maar dan volgt 21-27 33.32x21 26-31 34.36x27 17x26 35.28x17 12x43 36.49x38 19-23 met een ijzersterke kettingstelling.

31...14-19 32.42-38

Niet goed is 32.43-38? wegens een valluikslag: 21-27 33.32x21 26-31 34.36x27 17x26 35.28x17 12x43 z+. Maar 32.42-37 lijkt nog speelbaar, bijvoorbeeld: 20-25 33.29x20 15x24 (of 33...25x14) 34.43-38 en omdat 34...18-23? verhinderd is door 35.35-30 24x35 36.33-29 22x31 37.29x7 2x11 38.36x7 w+ kan wit op de volgende zet 48-43 spelen en daarmee 18-23 definitief onmogelijk maken om vervolgens via 45-40 en 23-28 uit de zwarte omknelling te komen.

32...22-27 Andreiko laat de boel gewoon vastlopen.

33.47-42 18-22 34.29-23 10-14 35.34-29 8-13 36.45-40 2-7 37.40-34?

Veel sterker is 37.39-34, bijvoorbeeld 13-18 38.42-37 7-11 39.43-39 11-16 40.34-30 en omdat 21-27 nu beantwoord kan worden met 28-22 is het zwart die remise zal moeten maken.

37...13-18 38.34-30 7-11 39.42-37 11-16 40.39-34 Ook na 40.37-31 krijgt wit het moeilijk.

40...27-31 41.36x27 22x42 42.38x47 Of 42.48x37 21-27 43.32x21 16x27 44.43-39 20-25 45.29x9 18x40 46.35x44 25x41 z+

42...26-31 43.30-25 21-26 vrijwel direct winnend is 43...17-22

44.34-30 31-36 45.43-39 26-31 46.48-43 16-21 47.43-38 21-26 48.32-27 31x22 49.38-32 22-27 50.32x21 26-31 51.28-22 18x16 52.47-42 19x28 53.30x10 15x4 54.33x11 16x7 55.25x14 36-41

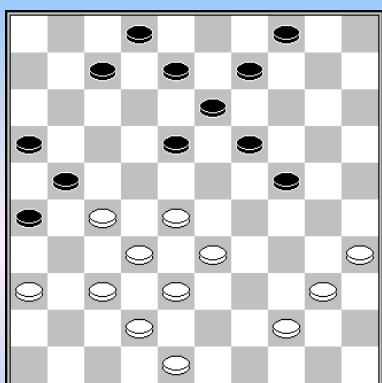

W. van der Sluis – Andreiko,A. Suiker Toernooi 21-12-1972 0-2

31.27-22 Een klassiek verloop met 31.40-34 18-23 enz. is nadelig voor wit, maar wel speelbaar is 31.28-22.

31...18x27 32.44-39 7-12 33.28-23 19x28 34.33x31 12-18 35.32-28

Van der Sluis maakt direct duidelijk dat hij weer naar een klassieke opbouw streeft. Andreiko zal dat streven echter met enkele combinaties ondermijnen, reden waarom het iets minder uitgesproken 40-34 misschien de voorkeur verdiende.

35...13-19 36.38-32 9-14 37.31-27(?) En hier was 37.40-34 beslist beter.
37...14-20 38.37-31

Nu mag 38.40-34? niet wegens 26-31 39.37x17 18-22 40.27x18 8-12 41.18x7 2x44 z+.
 En 38.42-38 20-25 (dreigt 19-23) 39.28-22 (39.40-34?) 39...8-13 40.48-43 4-10 41.38-33 24-30 42.35x24 19x30 is beter voor zwart.

38...26x37 39.42x31 18-23 40.48-42 Op 40.31-26? heeft Andreiko weer een variatie op dezelfde combinatie als hiervoor: 24-29 41.26x17 29-34 42.40x18 8-12 z+ **40...20-25 41.28-22 21-26 42.42-37 8-13 43.22-17 13-18 44.40-34 4-9 45.27-21 16x38 46.17-11 9-13 47.35-30 24x35 48.31-27 26-31 49.37x26 38-42 50.26-21 42-47 51.21-16 47-42 52.11-6 42-31 53.27-22 53...18x27**

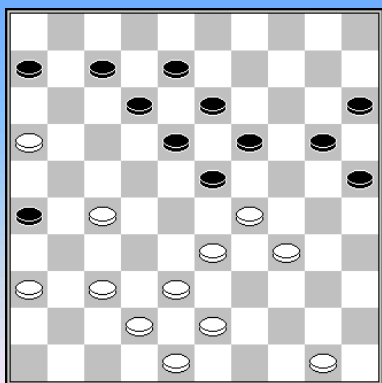

z.a.z. 20-24? w+

Andreiko – Sy Suiker Toernooi 1972 2-0

36...20-24? Met 36...25-30 37.34x14 kon zwart zich nog redden.

37.29x20 25x14 38.27-22 18x27 39.33-29 12-18 40.37-31 26x37 41.42x22 18x27 42.29x20 15x24

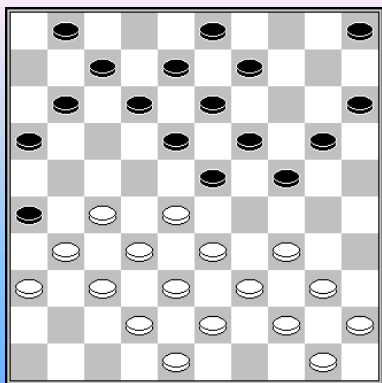

Andreiko,A. - Gordijn,F. KSH Toernooi 08-08-1973 2-0

18.34-29 23x34 19.40x29 20-25 20.29x20 25x14 21.45-40 19-24 22.40-34 14-19 23.34-29 15-20 24.39-34 20-25 25.29x20 25x14 26.43-39 5-10 27.44-40 10-15 28.50-44 14-20 29.40-35 20-25 30.48-43 18-23 31.34-30 25x34 32.39x30 15-20 33.44-39 20-24 34.39-34 1-6 35.33-29 24x22 36.27x29 12-18 37.43-39 7-12 38.31-27 11-17 39.39-33 17-21 40.29-24 12-17 41.33-28 17-22 42.28x17 21x12 43.38-33 6-11 44.24-20 9-14 45.20x9 13x4 46.33-28 8-13 47.42-38 3-8 48.38-33 11-17 49.34-29 4-9 50.36-31 17-22 51.28x17 12x21 52.29-24 8-12 53.33-28 12-17 54.28-23 18x20 55.27-22 17x28 56.32x3 13-18 57.3x25 18-22 58.25-14 21-27 59.14-9 27x36 60.9x27 26-31 61.37x26 36-41 62.30-24



Deze foto siert de cover van het prachtige Andreiko - boek van Sijbrands



5 top - grootmeesters. Koepman en Sijbrands lijken wat weg te dromen en Andreiko blaast - in overleg met de fotograaf ? - een grappig wolkje.



De WK - match 1972 met evenknie en grote tegenstander Ton Sijbrands



Er is iets bijzonders met deze foto ...



-----o-O-o-----

(Wikipedia)
Evert Bronstring

Geen info in Wikipedia. Een **hiaat** dat vraagt om opgevuld te worden.

Intussen blijven we wel steken, we trappelen ter plaatse en we kunnen niet verder. Wat doe je in zo een situatie? Juist, je legt alles opzij en doet verder met de rest van het PDFje. En hopen maar dat er op een of andere manier een oplossing kan gevonden worden.

Na enkele dagen wachtkamer - verblijf komen we met een drieledig antwoord.

** In de eerste plaats (en zonder data te geven): Evert is een bijzonder sterke speler met een respectabel aantal deelnemingen in hoofdklasse van het NK.

** In tweede instantie komt Evert wel (en overvloedig) in de partijen - database voor. Met andere woorden er is niks dat ons belet twee fragmenten te presenteren.

Om tot een selectie van de twee standen te komen maken we gebruik van de specialiteit van Evert Bronstring: de **onvoltooide hekstelling**. Bronstring wordt door vriend en tegenstander erkend als expert in deze materie.

Bij de onvoltooide hekstelling ontbreekt voor de opsluitende kleur schijf 15 (respektievelijk 36). Naast de hekstelling en de halve hekstelling kan de onvoltooide hekstelling beschouwd worden als een derde vorm van hekstelling. Ze leunt uiteraard het dichtst aan bij de gewone hekstelling waarin ze trouwens meestal overgaat. Toch zijn er eigen accenten en karakteristieken en verder kan de onvoltooide hekstelling een niet onbelangrijke rol toebedeeld krijgen in de opening.

De twee gekozen combinatievrije standen nu.

Diagram 1 37-32 ?

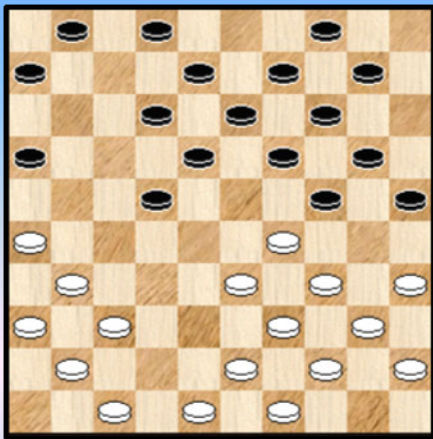

Diagram 2 41-37 ?

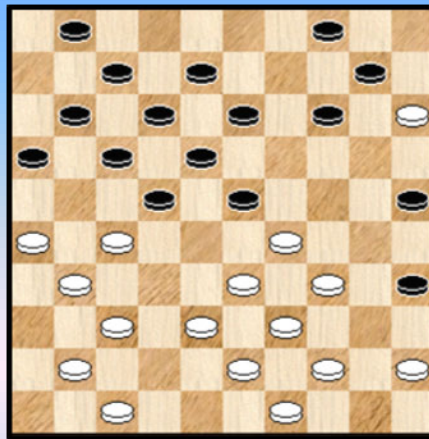

Diagram 1 uit de partij **Van der Staaij - Bronstring**

16. 37-32 ? 22-28

=> 17. 33x22 18x38 18. 43x32 24x33 19. 39x28 25-30 20. 35x15 14-20 21. 15x24 19x50

22. 31-27 50x31 23. 26x37 +1

=> 17. 32x23 19x28 18. 33x22 18x27 19. 31x22 24x33 20. 39x28 25-30 21. 35x15 14-20

22. 15x24 13-18 23. 22x13 08x50 24. 26-21 50x26 25. 41-37 26x42 26. 48x37 +1 en zwart won later de partij.

Diagram 2 komt uit de wedstrijd **Lacroix - Bronstring**

23. 41-36 ? Wit stapt - op een ongelukkig moment - over naar de eigenlijke hekstelling

23. ... 14-20 24. 15x24 25-30 25. 34x25 23x34 26. 39x30 16-21 27. 27x16 22-27

28. 31x22 17x50 29. 43-39 50x31 30. 26x37 +1 voor zwart en later partijwinst.

** Het derde item dan - we hadden immers een drieledig antwoord. Wel, in 1980 nam ik deel aan het Heijting Toermooi met nogal wat (erg) goede Nederlandse deelnemers. Waaronder Evert Bronstring... Ook aanwezig : Stokkel , Scholma, (Gerard) Jansen, ...

De herinneringen vervagen natuurlijk al wat, maar enkele zaken herinner ik me nog wel. Zo bijvoorbeeld het immer monkelende gezicht en dito uitdrukkingen van Evert Bronstring !

Niet te vergeten ook het 2 PK'tje van Evert. Op een keer reed Evert ons - naar ik vermoed - van het hotel naar de speelzaal met zijn 2 PK. Hij stuurde met een zekere vorm van afstandelijke handigheid. Niet te vergeten dat er 5 man aanwezig waren in de kleine wagen : Evert als chauffeur en verder Auke Scholma, Jos Stokkel, Dany Verschueren en ikzelf. Achteraan met 3 man in een wiebelende 2 PK. Claustrofobia.

Ja, het moet beslist daaraan te wijten zijn dat ik in het toernooi wat nullen op het scorebord kreeg ☺. En nu komt het mooiste. In de partij tegen Evert kwam een onvoltooid hekstelling op het bord. Nu wist ik toen (vóór de partij) wel degelijk dat Evert specialist was in de betreffende materie en het was dan ook min of meer gewild. Achteraf bekeken een goede zaak want het laat me nu toe even deze partij op te diepen. De eerste keer trouwens sedert 1980 dat ik de partij op het scherm krijg.

Met de - eerder korte - analyse van de partij kleuren we misschien wat buiten de lijnen in deze Bronstring - intro, maar het anekdotische karakter maakt al veel goed en met de onvoltooid hekstelling erbij zit het helemaal snor !

Piens Christiaan - Bronstring Evert Heijting 03-08-1980 0-2

01. 32-28 18-23 02. 34-29 23x34 03. 40x29 20-25 04. 44-40 15-20 05. 37-32 19-24
06. 50-44 14-19 07. 41-37 10-14 08. 40-34 17-21 09. 47-41 21-26 ! **Diagram 1**

Diagram 1 Waz

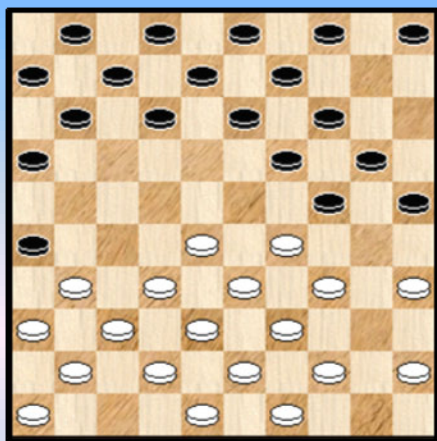
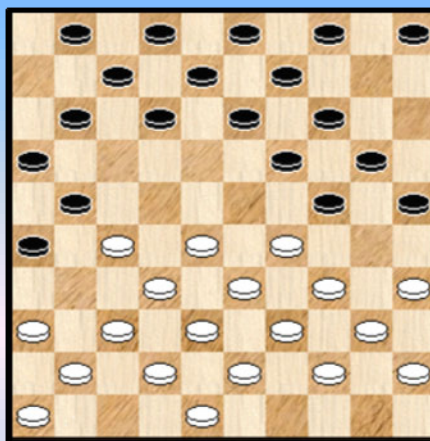

Diagram 2 Waz



Met 09. 31-26 had wit de zaak eenvoudiger kunnen houden. Vanaf nu wordt moet wit wel vooruit in het centrum.

10. 44-40

=> 10. 32-27 05-10 11. 37-32 26x37 12. 42x31 geeft wit wat ruimte

10. ... 11-17 ! 11. 31-27

=> 11. 32-27 17-21 12. 28-22 21x32 13. 37x28 26x37 14. 41x32 =

11. ... 17-21 12. 49-44 06-11 Zie **diagram 2** 13. 29-23

=> Er kunnen ook andere zetten bijvoorbeeld 36-31 of 28-23. Maar steeds moet wit vooruit via het centrum.

13. ... 11-17 14. 36-31

=> Flits ziet in eerste instantie ook mogelijk 14. 34-29 05-10 15. 40-34 01-06 16. 44-40 07-11

++ Niet 17. 36-31 ? 13-18 +

++ 17. 37-31 26x37 18. 42x31 21-26 19. 41-37 13-18 20. 27-22 18x27 21. 31x22 maar na 21. ... 16-21 ! ziet het er niet goed uit voor wit.

14. ... 05-10 15. 34-29

=> Het ligt allemaal erg moeilijk voor wit

14. ... 10-15 16. 40-34 04-10 Zie **diagram 3** 17. 45-40 ?

Diagram 3 45-40 ?

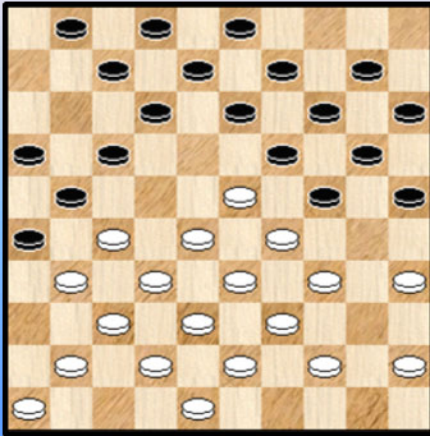

Analytisch gezien wellicht de beslissende fout. Met 44-40 kan wit wellicht nog nipt de dans ontspringen :

17. 44-40 01-06 18. 41-36 07-11 19. 46-41 02-07
20. 23-18 12x23 21. 29x18 13x22 22. 27x18 08-13
23. 34-29 13x22 24. 29-23 03-08 25. 39-34 08-12
26. 34-30 25x34 27. 40x29 20-25

Op 27. ... 21-27 kan wit een wat dure dam laten volgen.

28. 29x20 15x24 29. 31-27 22x31 30. 36x27 09-13
31. 43-39 10-15 32. 45-40 13-18 33. 39-34 18x29
34. 34x23 14-20 35. 23x14 20x09 36. 40-34 09-13

Op 39. ... 12-18 ? volgt een witte winnende dam

37. 28-23 13-18 38. 33-29 24x33 39. 38x29 17-22 40. 41-36 22x31 41. 36x27 11-17
42. 35-30 17-22 43. 23-19 22x31 44. 19-14

Zwart heeft er twee schijven aan overgehouden maar wit komt wel op dam. Remise.
Alles samen een erg lange maar vrij rechtlijnige variant.

17. ... 07-11 18. 23-18

=> De stand is allicht al verloren. We kijken nog even naar eerst 41-36 : 18. 41-36 02-07
19. 46-41 01-06 20. 23-18 12x23 21. 29x18 13x22 22. 27x18 08-13 23. 34-29 13x22
24. 29-23 03-08 25. 40-34 08-12 26. 34-29 21-27 27. 32x21 16x27 28. 35-30 24x35
29. 29-24 20x18 30. 33-29 22x24 31. 31x04 24-30 32. 38-33 17-22 33. 04x27 12-18
34. 27x24 30x19 35. 39-34 +1 voor zwart al kan wit zeker nog verder strijden.

Diagram 4 40-34 ?

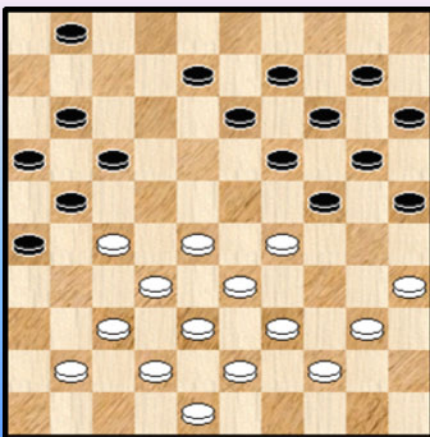

18. ... 12x23 19. 29x18 13x22 20. 27x18 08-13
Wint de schijf

21. 41-36 13x22 22. 46-41 03-08 23. 31-27 22x31
24. 36x27 08-13 25. 34-29 02-08 Zie **diagram 4**

26. 40-34 ? Zwart kan nu combinatief en mooi afsluiten
26. ... 17-22 27. 28x06 26-31 28. 37x17 19-23
29. 29x18 13x11 30. 06x17 24-30 31. 35x24 20x49

en na nog een aantal overbodige zetten won zwart **0-2**.

--- o - O - o ---

Evert Bronstring

W. Sjtsjogoljew - E. Bronstring 1-1 Residentie 1967 **Analyse: Ton Sijbrands**

**01.32-28 18-23 02.33-29 23x32 03.37x28 20-25 04.41-37 17-21 05.37-32 15-20
06.39-33 19-24 07.44-39 21-26 08.50-44 26x37 09.42x31 14-19 10.46-41 16-21
11.41-37 10-14 12.31-26 05-10 13.26x17 12x21 14.28-23 19x28 15.32x23 21-27**

Lijkt riskanter dan het in werkelijkheid is. Na 16.34-30 enz. mag wit schijf 27 toch niet onmiddellijk aanvallen, zodat zwart altijd nog de gelegenheid tot 11-17 krijgt. En op 16.47-42, dat kansrijk lijkt omdat 16... 11-17 met 37.37-32! beantwoord wordt en 'dus' het zwakke 16... 11-16 afdwingt; hierdoor brengt zwart zijn tegenstander met 13-19!! in zetdwang.

16.48-42 11-16 17.38-32 27x38 18.43x32 07-11 19.49-43 11-17 20.42-38 06-11 21.36-31 01-06

Achteraf bezien misschien een loze zet, omdat zwart na 22.31-26 toch 16-21 zou moeten spelen en daarom net zo goed meteen 21... 16-21 of beter nog 21... 17-21 had kunnen doen.

22.31-27? Wit overschat zijn stelling. Toen ik in 1973 deze partij aan Ghestem liet zien stelde hij zonder dralen 22.31-26! voor.

22... 17-21 23.34-30 25x34 24.39x19 13x24 25.44-39 11-17!

Brengt de meerslag 33x11 in de stelling, waardoor 9-13-19 of op 26.40-34 8-13-19 een dodelijke dreiging wordt. Haast ongemerkt zijn er allerlei zwaktes in het witte achterland ontstaan.

26.47-41 09-13 27.32-28 21x32 28.38x27 20-25!?

De geniale bekroning van het zwarte spel of een taxatiefout waarmee de winst uit handen wordt gegeven. Tien jaar na dato is dat nog steeds niet duidelijk. Er is inderdaad heel wat te zeggen voor Bronstring 's eigen bewering dat zwart hier met 28... 13-19 had moeten 'doorhalen', ondanks de verlokkingen van de tekstzet.

Eigenlijk zou iemand de historische taak op zich moeten nemen zowel het partij - verloop als het spel na 28... 13-19 geheel uit te analyseren.

**29.29x18 17-22 30.28x17 08-12 31.17x08 02x42 32.43-38 42-47 33.38-32 47x18 34.40-34 18x40
35.45x34** en wist met een schijf minder, maar met stellige compensatie, zonder al te veel moeite remise te bereiken:

**35..... 10-14 36.39-33 06-11 37.41-37 11-17 38.33-28 03-08 39.35-30 14-20 40.32-27 08-12
41.28-23 04-09 42.23-19 09-13 43.19x08 12x03 44.37-32 03-08 45.32-28 17-21 46.27-22 21-26
47.22-18 26-31 48.28-23 31-37 49.23-19 37-42 50.18-13 08-12 51.13-09 42-48 52.09-04 20-24
53.19-14 24x35 54.14-09**

- - - - o - O - o - - - -

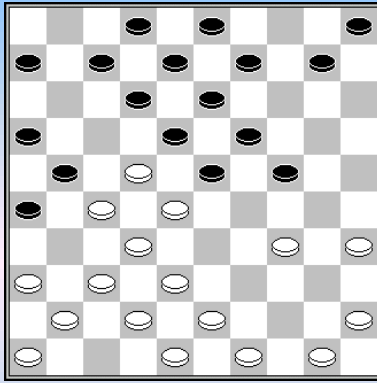

w.a.z. w+

Bronstring – Hermelink NK 1973 0-2

16.22-17 (dreigt 37-31) 7-11 17.37-31 11x33 18.38x20 26x28
19.20-15 21x32 20.15x4

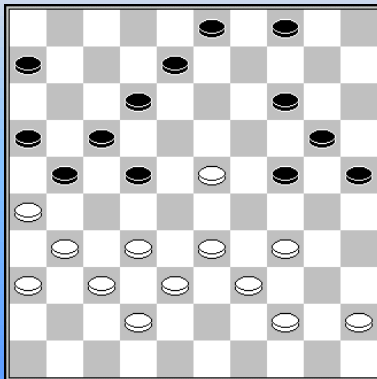

z.a.z. z+

Bronstring – Berkers Halve Finale NK 1974 2-0

30...12-18 31.23x12 24-29 32.33x15 22-28 33.32x23 4-10
34.15x4 8-13 35.4x11 16x49 36.26x17 49x8

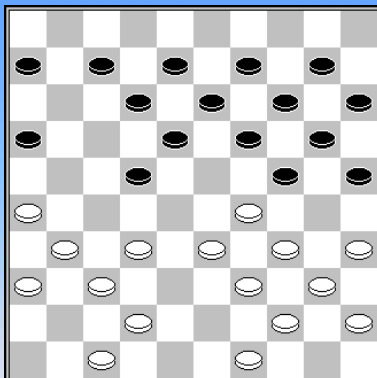

z.a.z. 19-23? w+

Bronstring – Bastiaannet NK 1980 2-0

22...19-23? zwart zal met 24-30 naar de rand moeten ruilen,
eventueel nog voorafgegaan door 7-11,

23.33-28 24x33 24.28x19 13x24 Niet 14x23 39x19 13x24 32-28
22x33 26-21 16x27 31x11 6x17 34-30 w+

25.39x17 12x21 26.26x17 7-11 27.32-27?

Winst is het verrassende 27.34-29! 24x33 28.40-34 11x22 en wit wint altijd eerst schijf 22 en vervolgens schijf 33: 29.32-28 14-19 (29...18-23 30.28x19! 14x23 31.34-30 25x34 32.44-39 33x44 33.49x27) 30.28x17 9-13 31.44-40 enz.

27...11x22 28.42-38 8-13 beter is 28...6-11 **29.49-43 14-19 30.43-39 24-30** Op 30...10-14 volgt 31.38-33! w+

31.35x24 19x30 32.38-33 6-11 33.37-32 11-17 34.32-28 10-14 35.47-42 14-19 36.42-38 30-35 37.38-32 19-24 38.31-26 ook 38.27-21 geeft kansen voor wit

38...22x31 39.36x27 17-21 40.26x17 18-22 41.27x18 13x11 42.34-29 16-21 beter is 42...11-17 bijv. 43.32-27 24-30 44.40-34 17-21 45.28-22 21x32 46.33-28 32x23 47.29x18 16-21 enz.

43.28-22 21-26 44.32-27 9-13 45.29-23 13-19 46.23x14 20x9 47.33-28 11-16 48.22-18 16-21 49.27x16 26-31 50.16-11 31-37 51.11-7 37-42 52.7-1 9-14 53.39-33 24-29 54.33x24 42-48 55.28-22 14-20 56.24-19 48-30 57.19-14 veel sterker is 57.18-13

57...20x9 58.1-6 30-8 59.40-34 15-20 59...8-3= 60.18-13

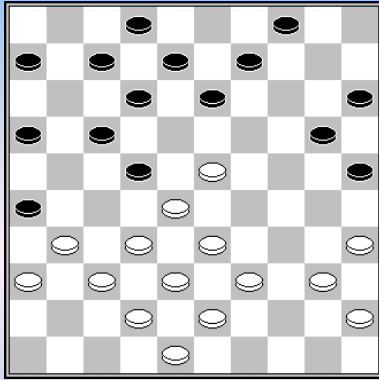

w.a.z. 24.35-30x30? z+

D. de Jong – Bronstring NLD Top - Oud Top 1981 **0-2**

24.35-30(?) veel beter is 24.39-34
24...25x34 25.39x30?

Na 25.40x29 zit er net geen winst in, ook niet na 13-18
 26.31-27 22x31 27.36x27 7-11 28.37-31 26x37 29.42x31 8-13
 30.31-26 20-24 31.29x20 18x29 32.33x24 16-21 33.27x18 13x44
 34.43-39 44x42 35.48x37 enz.

25...13-18 26.31-27 18x29 27.27x18 12x23 28.33x24 20x29 29.28x19 29...26-31 en De Jong gaf op, altijd volgt een combinatie: 30.36x27 (of 37x26 17-21 en 8-12 z+) 17-22 31.27x18 9-13 32.18x9 4x44

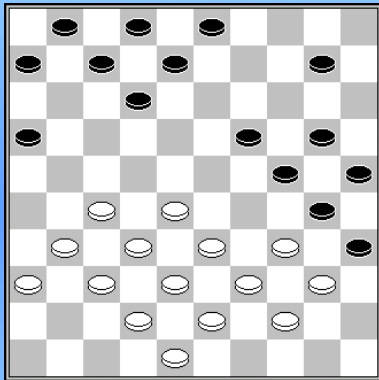

Boom,G. - Bronstring,E. Halve Finale NK 24-01-1981 **2-0**

24.28-23

Ik wilde 19-23 niet toelaten, echter het gevolg is wel dat zwart hierna, indien gewenst, aan een (dure) doorbraak kan gaan werken op de zo onkwetsbaar lijkende korte vleugel van wit.

24...19x28 25.32x23 10-15 26.34-29 12-18

Die doorbraak zou hier mogelijk worden met 26...16-21

27.27x16 12-18 28.23x12 7x18 29.16-11 (29.37-32? 18-23 30.29x18 6-11 31.16x7 1x23)
 29...6x17 30.40-34 18-23 31.29x18 24-29 32.34x23 30-34 33.39x30 25x34 34.44-39 20-25
 35.39x30 25x34 36.33-29 17-22 37.29x40 35x44 38.18x27 44-50 enz. met onduidelijke stand.

27.23x12 8x17

Of 27...7x18 28.27-21 (28.37-32? 30-34 29.39x19 18-22 30.27x18 8-13 31.18x9 3x45; 28.40-34 18-23
 29.29x18 16-21 30.27x16 6-11 31.16x7 1x23 32.33-29 24x33 33.38x18 35-40 34.44x24 20x40)
 28...16x27 29.31x13 8x19 30.40-34 19-23 31.29x18 24-29 32.34x23 30-34 33.39x30 25x34 34.43-39
 34x41 35.36x47

28.38-32 misschien is het beste: 28.37-32 7-12 29.31-26 1-7 30.40-34 2-8 31.42-37 17-21 32.26x17 12x21 enz.

28...7-12 29.43-38 2-7 30.27-22 [30.40-34? 17-21 31.31-26 35-40 32.26x8 40x49]

30...17x28 31.32x23 12-18 32.23x12 7x18 33.40-34 [33.37-32? 18-23 34.29x18 24-29 35.33x24 20x29]

33...18-23 34.29x18 24-29 35.34x23 30-34 36.39x30 25x34 en zwart verloor in tijdnood nog door een combinatie

(37.31-27 34-40 38.44-39 40-45 39.37-31 20-24 40.27-21 16x27 41.31x22 24-30 42.33-28 15-20 43.18-13 20-25 44.23-18 30-34 45.39x30 25x34 46.18-12 1-7 47.12x1 6-11 48.1x40 35x44 49.13-8 3x12 50.22-18 12x43 51.48x50

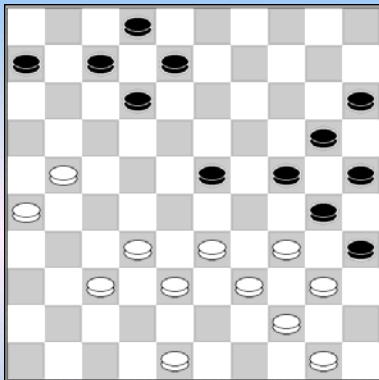

z.a.z.

Boom – Bronstring Heijting toernooi 1982 2-0

**35...24-29 36.33x24 20x29(?) Beter is 36...30x19
37.32-27 12-18 38.38-32 8-12 39.21-17 12x21 40.27x16**

Na 40.26x17 7-11 41.48-43 11x42 42.43-38 wordt het remise.

40...7-12 41.37-31 23-28 Zwart heeft niet beter

- 41...2-7? 42.32-28 23x32 43.34x23 18x29 44.31-27 32x21 45.26x8
- 41...15-20? 42.32-28 23x32 43.34x23 18x29 44.39-34 30x39 45.44x15 35x44 46.50x39
- 41...6-11 42.16x7 12x1 43.32-28 23x32 44.34x12

42.34x23 28x19 43.32-28 19-24 44.31-27 6-11 Of 44...18-23 45.28x19 24x13 46.27-21 15-20 47.21-17 12x21 48.26x17 w+

**45.16x7 12x1 46.28-22 18-23 47.27-21 15-20 48.21-17 2-8 49.17-11 8-13 50.22-17 23-29
51.17-12 29-33 52.39x28 24-29 53.11-7 20-24 54.7-2 1-6 55.2x19 24x13 56.12-7**

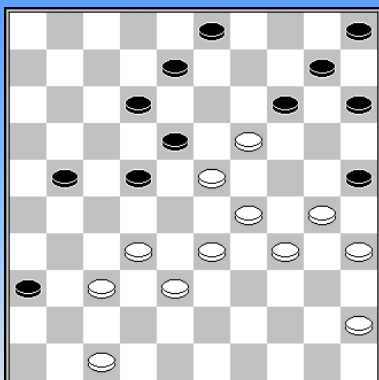

w.a.z. w+

Bronstring – Mathijsen Halve Finale NK 1987 1-1

Winst was: 38.29-24 18x40 (38...18x20 39.33-29 14x23 40.29x16)
39.35x44 14x23 40.44-40 25x34 41.40x16

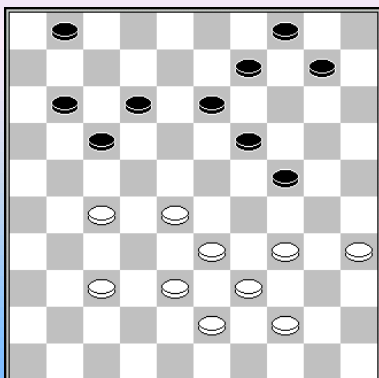

z.a.z. 12-18? w+

Bronstring – Van Splunter Kwartfinale 1987 1-1

**35...12-18 36.38-32 18-23 37.34-29 23x34 38.39x30 13-18
39.44-39?**

Met het verrassende 39.28-23! 18x40 40.35x44 24x35 41.27-22 17x28 42.32x3 had Bronstring het hier af kunnen maken.

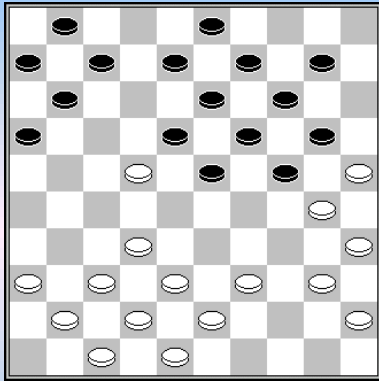

w.a.z. w+

Berends – Bronstring Heijting Hoofdgroep 1988 **1-1**

19.40-34 18x27 20.32x21 16x27 21.34-29 24x44 22.43-39 44x33
23.38x18 13x22 24.30-24 20x29 25.37-32 27x38 26.42x15

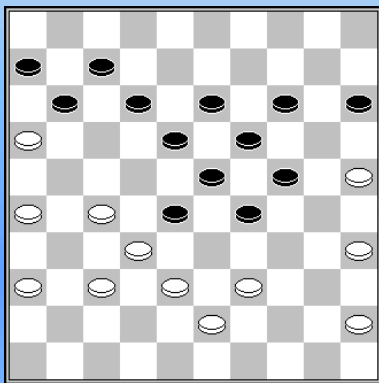

z.a.z. z+

Van Tilborg – Bronstring Hoofdklasse 1993 **0-2**

Met al een schijf meer, was hier een verrassende Coup Royal
mogelijk: 37...28-33 38.39x28 14-20 39.25x14 19x10 40.28x17 11x33

© Gerrit Boom

- - - - o - O - o - - - -

Evert Bronstring

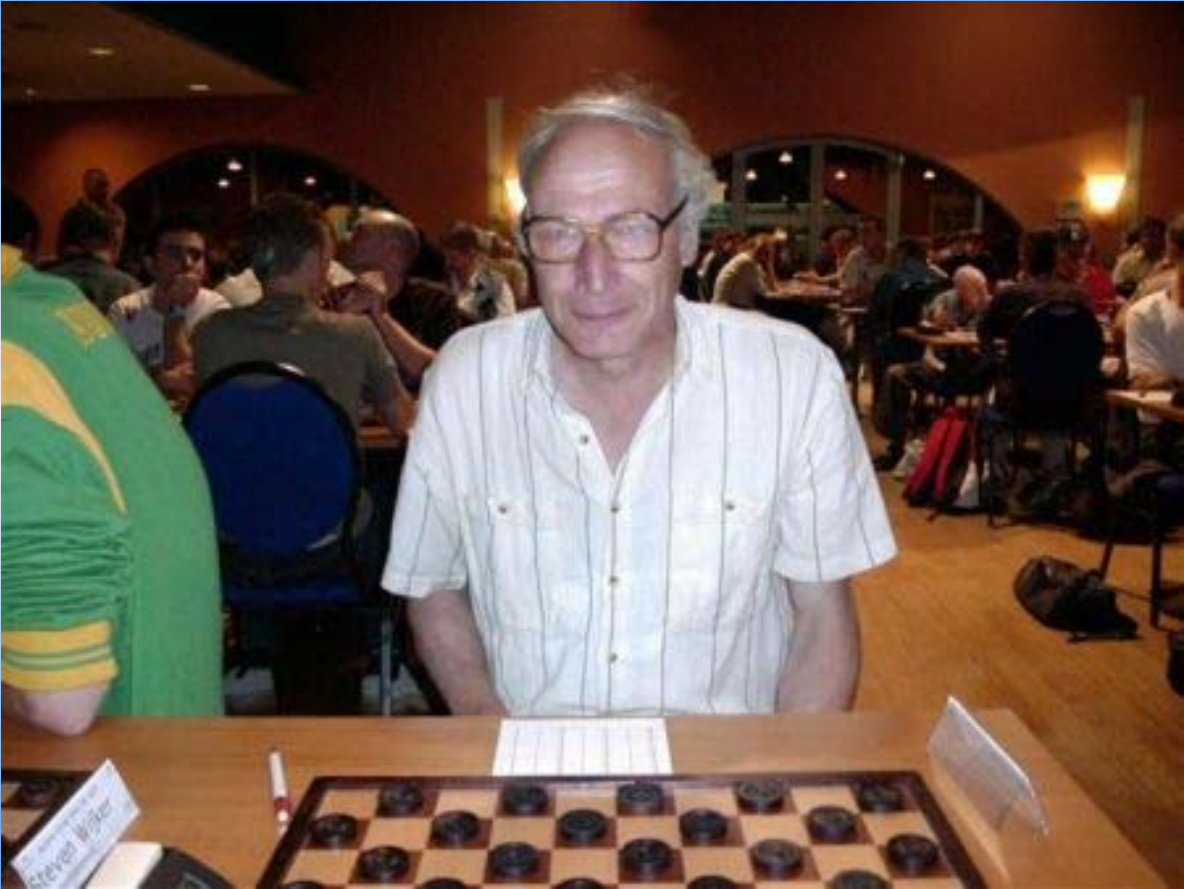

Evert Bronstring met zijn zo kenmerkende monkelende lach in een gezellige omgeving.

----- o - O - o -----

(Wikipedia)
Anatoli Gantvarg



Anatoli Gantvarg (2010)

Anatoli Abramovitsj Gantvarg (Wit-Russisch: Анато́ль Гантварг; Russisch: Анато́лий Абрамович Гантварг) (Minsk, 3 oktober 1948) is een internationaal grootmeester dammen van Wit-Russische nationaliteit.

Hij werd wereldkampioen dammen in 1978 (in Arco), in 1980 (in Bamako), in 1984 (in Dakar) en in 1985 (door met 21-19 een tweekamp tegen Rob Clerc te winnen). Hij werd kampioen van de Sovjet-Unie in 1969, 1973, 1977 en 1981.

Wereldkampioenschap

Gantvarg deed zestien keer mee aan het toernooi om de wereldtitel en speelde viermaal een match om de wereldtitel:

- WK 1972 - vierde plaats met 24 punten uit 16 wedstrijden.
- WK 1976 - vierde plaats met 24 punten uit 17 wedstrijden.
- WK 1978 - gedeelde eerste plaats samen met Harm Wiersma met 15 punten uit 11 wedstrijden. In de herkamp won Gantvarg één van de zes partijen en werd daarmee wereldkampioen.
- WK-match 1979 - verloren van Harm Wiersma met 2 winstpartijen, 14 remises en 4 verliespartijen, 18-22.
- WK 1980 - eerste plaats met 32 punten uit 21 wedstrijden.
- WK-match 1981 - verloren van Harm Wiersma met 18 remises en 2 verliespartijen, 18-22.
- WK-achtkamp 1983 - gedeelde derde plaats samen met Rob Clerc met 16 punten uit 14 wedstrijden (dubbelrondig toernooi).
- WK 1984 - eerste plaats met 27 punten uit 19 wedstrijden.
- WK-match 1985 - gewonnen van Rob Clerc met 2 winstpartijen, 17 remises en 1 verliespartij, 21-19.
- WK 1986 - gedeelde vijfde plaats samen met Van der Wal, G. Jansen en Nikolaj Mistsjanski met 23 punten uit 19 wedstrijden.
- WK-match 1987 - met 20 remises tegen Alexander Dybman mocht Dybman zijn titel behouden.
- WK 1988 - gedeelde tweede plaats samen met Ton Sijbrands met 27 punten uit 19 wedstrijden. In een herkamp om de tweede plek (deze plek gaf het recht om winnaar Tsjizjov uit te dagen in een match om de wereldtitel in 1990) verloor Gantvarg van Sijbrands.
- WK 1990 - vijfde plaats met 24 punten uit 19 wedstrijden.
- WK 1992 - zesde plaats met 30 punten uit 23 wedstrijden.
- WK 1994 - gedeelde zesde plaats samen met Koeperman en Tsjizjov met 22 punten uit 19 wedstrijden.
- WK 1996 - zesde plaats met 12 punten uit 11 wedstrijden.
- WK 2001 - gedeelde negende plaats samen met Bassirou Ba met 16 punten uit 16 wedstrijden.
- WK 2003 - gedeelde vijftiende plaats samen met Vladimir Milsjin met 17 punten uit 19 wedstrijden.
- WK 2005 - Gantvarg strandde op een vierde plaats in groep A in de voorrondes.
- WK 2011 - twaalfde plaats met 19 punten uit 19 wedstrijden.

- - - - o - O - o - - - -

Wat hebben we weerhouden ? Twee combinaties.

Diagram 1 14-19 ?

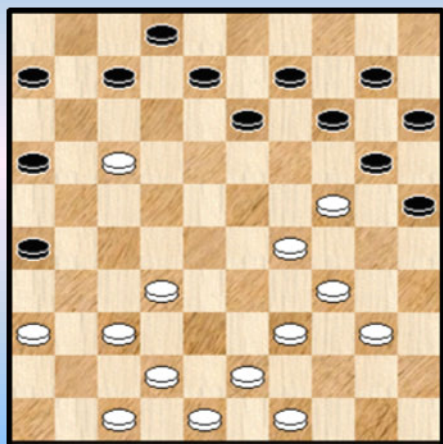

Diagram 2 24-29

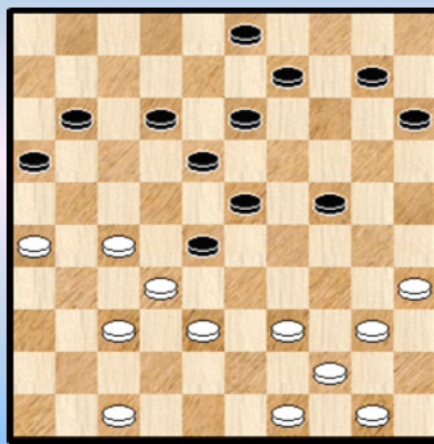

Diagram 1 komt uit de partij **Gantvarg - Minkina** en we hebben de stand voor het eerst ontmoet bij de deeltjes 19 / 20 ten aanzien van het BK 2013. We stelden toen Ewa Minkina voor die voor het eerst sedert lang heroptrad in het BK en die aan de stand dus een Pools - Belgisch tintje meegaf. We nemen de tekst van toen over.

Een mooie en erg karaktervolle Roozenburg - stelling die voor altijd in het kollektieve damgeheugen (en de boekjes) gebeiteld blijft. We vermoeden als er naar één stand gevraagd wordt bij Ewa dat deze stand op het bord verschijnt... Gantvarg heeft een vreselijke valstrik gespannen waarin alles netjes past :

26. ... 14-19 ? 27. 34-30 !! 25x23 X 28. 32-27 19x30 Y 29. 17-11 06x17 30. 27-22 17x28
31. 39-33 28x39 32. 43x01 2-0 (1.20/1.34)

X Anders slaan is iets beter :

27. ... 25x45 28. 32-27 19x30 29. 17-11 06x17 30. 27-22 17x28 31. 39-33 28x39
32. 43x01 45-50 33. 01-06 50-45 34. 42-38
=> 34. ... 45x41 35. 36-31 26x37 36. 47x36 +
=> 34. ... 45x46 35. 47-41 46x43 36. 49x38 +

Y 28. ... 20x29 29. 17-11 06x17 30. 27-21 16x27 31. 39-33 29x38 32. 43x05 +

In liefst drie varianten komt er dus een zesklapper uit de bus ...

Met Diagram 2 (**Gantvarg - Golubeva**) blijven we nog even bij de zesklappers :

30. ... 24-29 ? 31. 40-34 29x40 32. 49-43 40x49 33. 39-33 28x48 34. 35-30 48x22
35. 32-27 ! 49x21 36. 26x06 over twee dammen en 4 schijven. Wit won verder de partij.

- - - - - o - O - o - - - - -

Anatoli Gantvarg

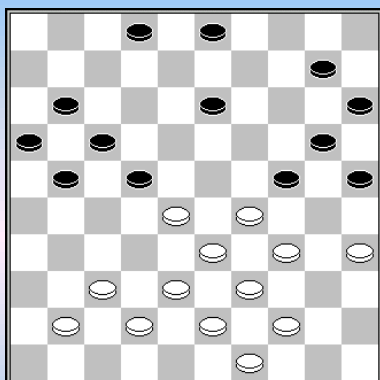

w.a.z. w+ (partijverloop **30.41-36**)

Gantvarg- Kolodiev Kampioenschap van de Sovjet Unie 1965

30.28-23 13-18 31.23x12 17x8 32.33-28 22x33 33.39x28 24x22
34.34-30 25x34 35.43-39 34x32 36.37x6 w+

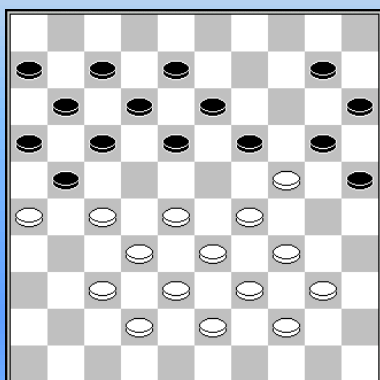

w.a.z. w+ (partijverloop **31.29-23**)

Gantvarg - Babajan Kampioenschap van de Sovjet Unie
24-11-1966

31.27-22 19x30 (18x27 29-23) 32.28-23 17x19 33.26x17 11x22
34.29-24 20x29 35.34x5 7-11 36.32-27 22x31 37.37x26 11-17
38.5-32 13-19 39.32x14 18-23 40.14x11 16x7 41.40-34

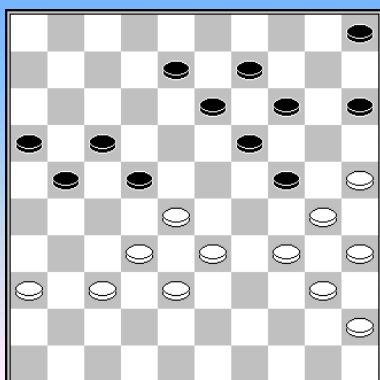

Sijbrands – Gantvarg Batoemi, 25-07-1967 (1-1)

33.34-29? 5-10?

Met 34...21-26! 35.29x20 15x24 had zwart hier een schijf kunnen winnen. Op het broodnodige 36.40-34 volgt dan namelijk 24-29! 34x23* 17-21 enz.

In de partij wist Sijbrands met de nodige moeite te ontsnappen met remise.

Bij zijn tweede kampioenschap van de USSR in 1967 scoorde Gantvarg +5, evenveel als Andreiko, maar minder dan Koeperman (+7) en Tjegolev (+6).

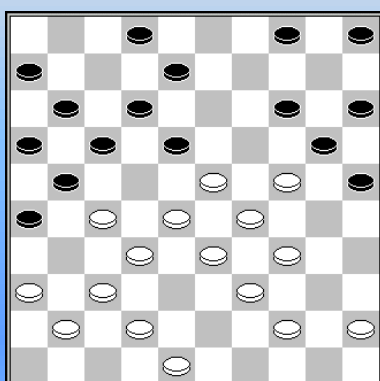

Gantvarg – Fedorok Kampioenschap van de Sovjet Unie
08-12-1967 **0-2**

1.33-29 19-24 2.38-33 14-19 3.32-28 20-25 4.29x20 25x14
5.37-32 18-23 6.41-37 16-21 7.34-29 23x34 8.40x29 21-26
9.45-40 17-21 10.29-24 19x30 11.35x24 11-16 12.42-38 12-18

13.40-34 7-12 14.44-40 1-7 15.50-45 7-11 16.47-42 12-17
17.49-44 18-22 18.34-29 14-20 19.40-34 10-14 20.46-41 13-18
21.28-23 8-12 22.33-28 22x33 23.39x28 3-8 24.31-27 20-25
25.43-39 14-20 26.38-33 9-14 Zie diagram

27.44-40 Met het plan 48-43 en 34-30, eventueel nog voorafgegaan door 36-31 zou wit belangrijk voordeel houden.

27...4-9

Veel beter is 27...4-10 Waarschijnlijk speelt wit dan nog het beste: 28.36-31 8-13 29.42-38 (29.40-35? 17-22 30.28x19 11-17 31.23x12 14x23 32.29x18 20x36 z+) 29...14-19 30.23x14 10x30 31.29-23 18x29 32.33x35 enz. De andere mogelijkheden leveren combinatieve problemen op:

- 28.40-35? 17-22 29.28x17 11x31 30.36x27 25-30 31.34x25 14-19 32.24x22 26-31 33.37x17 12x21 34.25x14 10x46 z+
- 28.48-43? 25-30! (ook nu) 29.34x25 (29.24x35 17-22 30.28x17 11x31 31.36x27 20-24 32.29x9 18x36 33.9-4 12-17 34.34-29 8-13 35.4x11 6x17) 29...17-22 30.28x17 11x31 31.36x27

28.48-43 17-22 29.28x17 11x31 30.36x27 8-13 31.42-38 12-17 32.23x12 17x8 33.33-28 6-11 34.40-35

Sterk in aanmerking kwam hier 34.28-23, na 11-17 35.32-28 21x32 36.38x27 8-12 36. 27-22 enz.

34...14-19 35.45-40 19x30 36.35x24 9-14 37.41-36 5-10? beter is 37...11-17. In ieder geval niet 37. 14-19? wegens 38-33 en 37-31.

38.38-33 11-17 39.43-38 8-12 nu was op 14-19 29-23 en 28-22 gevolgd. Zie **diagram**

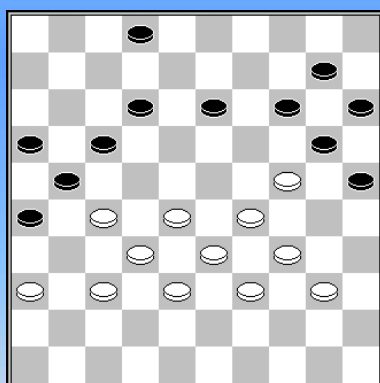

40.27-22?

Winst is 40.36-31!. Op 12-18 volgt 28-23, terwijl op 14-19 behalve 29-23 en 28-22 ook 28-23! wint omdat zwart niet 19x30 mag slaan wegens 27-22 en 29-24..

40...14-19 41.22x11 16x7 42.28-23 beter is gewoon 40-35.

42. ... 19x28 42...19x30? 37-31 26x19 29-24w+.

43.32x23 7-11 44.36-31 11-16 Met 44...13-18 heeft zwart een veel betere verdediging.

45.38-32 12-17 46.31-27 10-14 47.33-28 13-18 48.23x12 17x8 49.24-19?

Met de winst (en de tijdcontrole) binnen handbereik loopt Gantvarg nog in een combinatie.

49...14x23 50.29x18 26-31 51.37x17 8-12 52.18x7 2x35 53.27-22 20-24 54.22-18 24-30 55.18-13 30x39 56.13-9 39-44 57.32-28 44-50 58.28-23 50-17 59.9-4 17-8 60.4-31 35-40

In zijn partij tegen Joulu (**Joulu – Gantvarg** Kampioenschap van de Sovjet Unie 13-12-1967 **0-2**) ontsnapte Gantvarg twee maal aan een nederlaag.

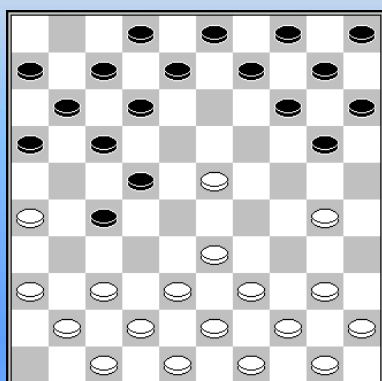

1.32-28 16-21 2.31-26 18-22 3.37-32 11-16 4.41-37 7-11 5.28-23 19x28 6.32x23 1-7 7.46-41 13-18 8.35-30 18x29 9.34x23 21-27? Zie **diagram**

10.40-34 Winst was 10.36-31 27x36 11.23-19 14x23 12.33-28 22x33 13.38x18 12x23 14.37-31 36x27 15.30-24 20x29 16.39-33 29x38 17.43x1.

Later in de partij kwam onderstaande stand op het bord.

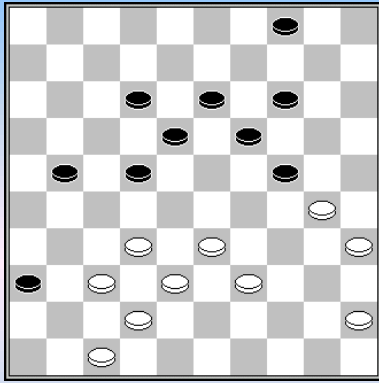

39.39-34

Joulu mist hier de doorbraak met

39.32-28 12-17 40.37-31 36x27 41.38-32 27x29 42.28-23 19x28
43.30x8 enz.

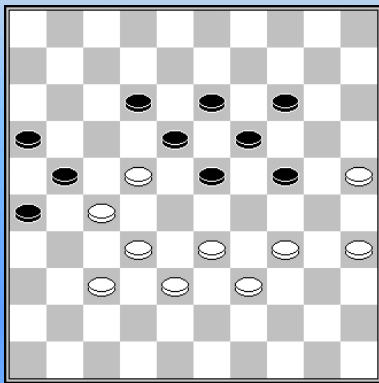

Gantvarg – Zadin Kampioenschap van de Sovjet Unie 1968

De eerste keer dat de diagramstand in Turbo - database voorkomt.
Gantvarg zorgde er voor dat deze stand in de hedendaagse
damliteratuur is opgenomen.

46.35-30! 24x35 47.22-17 2-0

Koeperman – Gantvarg Kampioenschap van de Sovjet Unie 13-12-1968

1.32-28 18-23 2.38-32 12-18 3.42-38 7-12 4.47-42 2-7 5.34-30 20-24 6.30-25 14-20 7.25x14 9x20
8.28-22 17x28 9.33x22 18x27 10.31x22 10-14 11.32-27 4-9 12.37-31 12-18 13.31-26 7-12
14.27-21 16x27 15.22x31 11-17 16.41-37 6-11 17.37-32 Zie diagram

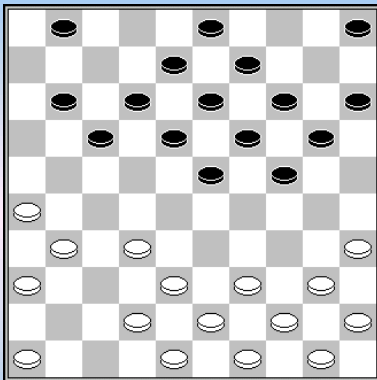

17. ... 23-28 18.32x23 19x28 19.46-41 1-6 20.40-34 5-10
21.44-40 14-19 22.31-27 10-14 23.50-44 19-23 24.27-21 14-19
25.36-31 17-22 26.21-16 11-17 27.41-36 6-11 28.16x7 12x1
29.34-29 24x33 30.38x29 23x34 31.39x30 1-7 32.44-39 7-11
33.40-34 19-23 34.42-38 11-16 35.48-42 9-14 36.42-37 8-12
37.30-25 13-19 38.37-32 28x37 39.31x42 16-21 40.42-37 23-28
41.38-32 20-24 42.32x23 18x40 43.45x34 21-27 44.39-33 12-18
45.37-31 27-32 46.34-30 3-8 47.43-39?

Met 7.43-38 32x43 48.49x38 kon Koeperman hier naar remise
afwikkelen.

48...32-37 49.31x42 14-20 50.25x23 18x47 51.30x19 12-18 52.36-31 18-23 53.19x28 22x33
54.31-27 47-41 55.27-22 17x28 56.26-21 41-36 57.21-17 36-18 58.34-30 33-38 59.17-11 38-42
60.30-24 42-47 61.24-19 47-36 62.35-30 18-23 63.11-6 23x14 64.6-1 28-32 65.1-12 32-37
66.30-24 37-41 67.12-3 14-5 68.49-44 36-13 69.24-20 15x24 70.3-21 41-47 71.21-43 13-9
72.44-40 9-25 73.43-21 0-2

In het Kampioenschap van de USSR 1968 eindigde Gantvarg op de gedeelde eerste plaats met een +7 score. De beslissingsmatch met Andreiko verloor hij vervolgens met twee nederlagen en drie remises.

In 1969 werd Gantvarg voor de eerste keer kampioen van de USSR, ondanks een nederlaag tegen Tsjegolev die hij met 1 punt voor bleef. In 1973, 1977 en 1981 zou hij die prestatie herhalen.

Zalitis – Gantvarg Kampioenschap van de Sovjet Unie 13-11-1969 0-2

**1.32-28 18-23 2.33-29 23x32 3.37x28 17-22 4.28x17 11x22 5.41-37 13-18 6.34-30 6-11
7.30-25 16-21 8.39-33 21-26 9.31-27 22x31 10.36x27 9-13 11.44-39 11-17 12.46-41**

Zie diagram

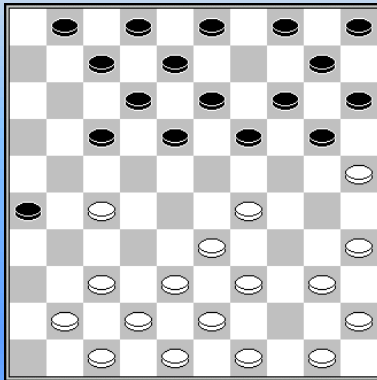

12. ... 19-24! voorkomt verdere ruilen en zet meteen het bord in vuur en vlam.

13.39-34 4-9 dreigt 17-22

14.27-21 1-6 15.21-16 17-22 16.41-36 6-11 17.49-44

[17.50-44? 18-23 18.29x27 24-30 19.35x24 20x29 20.34x23 14-20 21.25x14 10x50 z+]

17...13-19 18.34-30 9-13 19.43-39 11-17 20.40-34 7-11 21.16x7 2x11 22.45-40 17-21 23.50-45 Een belangrijk alternatief is 23.37-32

23...11-16 24.38-32 22-27 25.42-38 18-22 26.47-42

Ook na 26.48-42 volgt een soortgelijk offer als in de partij, bijvoorbeeld: 12-17 27.47-41 13-18 28.29-23 18x29 29.34x23 19x28 30.32x23 8-12 31.30x19 20-24 32.19x30 14-20 33.25x14 10x28 34.40-34 12-18 35.44-40 5-10 36.30-25 10-14 37.35-30 3-9 38.40-35 9-13 39.45-40 13-19 z+.

En na 26.32-28 levert de ruil 13-18 27.28x17 27-31 28.36x27 21x43 29.48-42 12x21 30.39x48 een vrijwel gewonnen positie op, wit heeft twee schijven meer in de opsluiting zitten, dan zwart.

26...12-17 27.48-43?

Wit beschikt nog juist over één methode om "los" te komen: 27.32-28 13-18 28.29-23 18x29 29.34x23 8-12 30.40-34 3-8 31.44-40! (en niet 31.45-40? wegens 8-13 32.34-29 13-18 33.37-32 26-31 34.40-34 21-26 35.32x21 16x27 36.42-37 31x42 37.38x47 27-31 38.36x27 22x31 39.28-22 18x27 40.48-42 19x28 41.33x11 24x33 42.39x28 14-19 43.25x23 12-17 44.11x22 27x49 z+) 31...8-13 32.33-29 22x44 33.40x49 24x33 34.38x29 19x28 35.37-31 26x37 36.42x33 enz.

27...13-18 28.29-23 18x29 29.34x23 19x28 30.32x23 8-12 31.30x19 20-24 32.19x30 14-20 33.25x14 10x28 34.30-24 12-18 35.24-19 27-31 36.36x27 21x41 37.42-37 41x32 38.38x27 22x31 39.33x13 5-10

Gantvarg – Sjaus Kampioenschap van de Sovjet Unie 14-11-1969

1.33-28 18-22 2.38-33 12-18 3.34-29 7-12 4.40-34 1-7 5.45-40 22-27 6.31x22 18x38
7.43x32 20-24 8.29x20 15x24 9.42-38 13-18 10.47-42 8-13 11.36-31 2-8 12.41-36 10-15
13.46-41 5-10 14.49-43 18-23 15.31-27 17-21 16.36-31 21-26 17.41-36 15-20 18.34-30 10-15
19.39-34 20-25 20.50-45 14-20 21.33-29 24x22 22.27x29 20-24 23.29x20 25x14

Na 23...15x24 behoud wit enige druk middels de voortzetting 24.32-28 en 25.28-23

24.44-39 19-23 25.39-33 14-19 26.43-39 15-20 27.30-25 12-18 28.25x14 19x10 29.33-28 9-14
30.28x19 14x23 31.39-33 3-9 32.31-27 7-12 33.34-29 23x34 34.40x29

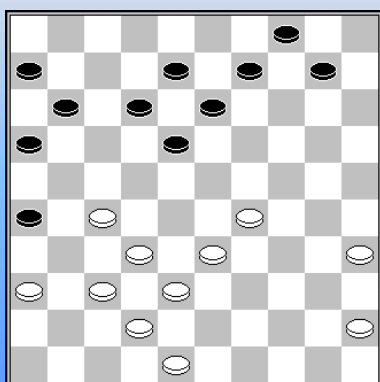

Zie diagram

34. ... 11-17 35.45-40 10-14 36.35-30 13-19 37.29-24 9-13
38.40-35 4-10 39.48-43 10-15 40.43-39 14-20? Hier moet 40...17-21

41.30-25 20x29 42.33x24 19x30 43.35x24 17-22 44.38-33 22x31
45.36x27 12-17 46.33-28 8-12 47.42-38 17-21 48.38-33 12-17
49.24-19 13x24 50.28-22 17x28 51.33x13 2-0

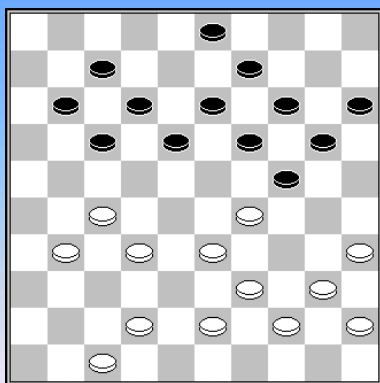

Gregoire – Gantvarg EU-chL 14-06-1971

Stand na: 28.38-32?

28...24-30! 29.35x24 19x30 30.40-34
Zwart dreigt met 30-34 en 18-22 en uiteraard is 40-35 taboe.

30...18-22! 31.34x25 14-19 32.25x23 22-28 33.33x22 17x48 0-2

Tsipes – Gantvarg Sovjet Unie - Cup juli1971 0-2

1.34-30 20-25 2.30-24 19x30 3.35x24 18-22 4.33-29 14-20 5.38-33 10-14 6.42-38 16-21
7.31-26 11-16 8.47-42 7-11 9.32-27 22x31 10.36x27 21x32 11.37x28 4-10 12.42-37 13-18
13.37-32 9-13 14.41-37 Zie diagram

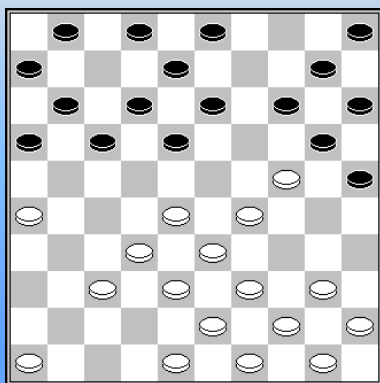

14. ... 18-22 Gantvarg zet de omsingeling in.

15.37-31 16-21 16.46-41 11-16 17.41-36 1-7 18.31-27

Wit heeft hier een alternatief in 18.39-34 met na 18...14-19 de ruil
19.31-27 enz.

18...22x31 19.26x37 21-26 20.37-31 26x37 21.32x41 16-21
22.48-42 13-18 23.39-34 21-27 24.42-37 7-11 25.37-32 11-16
26.32x21 17x26 27.44-39 12-17 28.28-23 8-12 29.41-37 3-8
30.38-32 8-13 31.34-30 25x34 32.39x30 6-11 33.32-28 17-21
34.30-25 11-17 35.50-44

Misschien dat wit zich nog het beste verdedigt met 36-31 en 37-32, hoewel zwart ook dan zal doorbreken op de zwarte lange vleugel.

35. ... 18-22 36.44-39

Iets beter is 36.43-38, maar ook dan is het de vraag of wit een zwart offensief op zijn lange vleugel kan keren, bijvoorbeeld: 21-27 37.37-32 (na 37.40-35? kan zwart winnen met 17-21, 27-31 of 37...14-19 gevolgd door 13-18) 37...2-7 (Niet voldoende is 37...16-21? 38.44-39 26-31 en nu dreigt zwart door te breken met 21-26 en 13-18, maar het offer 39.24-19! gooit roet in het eten) 38.32x21 16x27 en nu bijvoorbeeld 39.40-35 7-11 40.35-30 13-18 41.38-32 27x38 42.33x42 22x33 43.29x38 20x29 44.23x34 26-31! 45.36x27 17-22 46.27-21 11-16 47.44-39 (of 47.21-17 12x21 48.44-39 21-27 49.42-37 18-23 50.39-33 14-20 51.25x14 10x19 52.45-40 15-20 enz.) 47...16x27 48.42-37 (zwart dreigde met 48...27-32 door te breken) 48...14-20 49.25x14 10x19 50.34-29 19-23 51.29-24 23-28 52.38-33 12-17 z+

36...13-18 37.39-34 21-27 38.37-32 27x38 39.43x32 26-31 40.36x27 22x31 41.40-35 16-21 42.24-19 of 35-30 21-27 z+ 2-8 43.35-30 21-27 44.32x21 17x26 45.30-24 31-36 46.34-30 36-41 47.49-43 41-47 48.19-13 8x19 49.24x22 47-36 50.22-17 12x21 51.43-38 36-4

In het kampioenschap van de USSR behaalde Gantvarg een enorme score van +7, maar dat was niet genoeg Andreiko wist één partij meer te winnen.

In het Suikertoernooi was Gantvarg voor de tweede keer de winnaar van de grootmeestergroep, met als hoogtepunt een gestroomlijnde overwinning op Sjtsjogoljew.

Gantvarg – Sjtsjogoljew Suiker Toernooi 21-12-1971

1.32-28 20-25 2.38-32 14-20 3.43-38 10-14 4.31-27 5-10 5.37-31 20-24 6.41-37 15-20 7.49-43 10-15 8.27-22 18x27 9.31x22 16-21 10.34-30 25x34 11.39x30 20-25 12.44-39 25x34 13.40x20 14x25 14.45-40 9-14 15.50-45 14-20 16.35-30 25x34 17.40x29

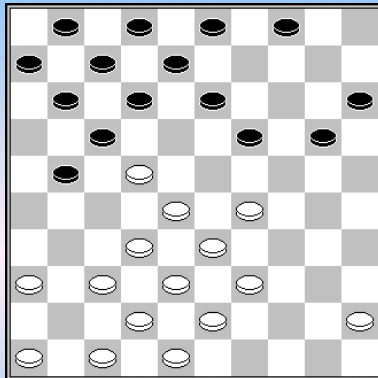

Een typerende Hooglandaanval van Gantvarg.
Zie diagram.

17. ... 20-25 18.36-31 19-24 19.29x20 15x24 20.39-34 21-27 21.32x21 17x26 22.46-41 3-9 23.33-29 24x33 24.38x29 11-16 25.31-27 6-11 26.43-38 13-19 27.37-32 8-13 28.41-37 19-24 29.29x20 25x14 30.38-33 12-18 31.42-38 7-12 32.45-40 4-10 33.47-42 2-8 34.28-23 18x29 35.34x23 10-15 36.32-28 1-6 37.40-35 15-20 38.48-43 11-17 39.22x11 6x17 40.43-39

Op 40.37-32 is 26-31 41.27x36 13-19 42.32-27 16-21 43.27x16 17-22 44.28x17 19x37 45.17-11 12-17 46.11x22 8-12 47.16-11 12-17 goed voor remise.

40. ... 20-24? Hier moet 17-21.

41.37-32 14-20 Niet 13-19? wegens 23-18 en 27-21

42.39-34 16-21 43.27x16 26-31 44.32-27 31x22 45.23-19 20-25 46.19x30 13-19 47.38-32 12-18 48.16-11 17x6 49.28x17 9-13 50.33-29 8-12 51.17x8 13x2 52.29-24 19-23 53.34-29 23x34 54.30x39 18-23 55.32-28 23x32 56.24-19 2-0 (1.59/2.10)

In 1973 werd Gantvarg met overmacht kampioen van de USSR met drie winstpartijen meer dan Andreiko.

Over het algemeen speelt Gantvarg een solide centrumspel, maar de partijen waarbij hij het centrum aan zijn tegenstander laat mogen beslist gezien worden.

Laporta - Gantvarg Suiker Toernooi 23-12-1973

1.32-28 16-21 2.37-32 21-26 3.34-29 26x37 4.42x31 20-25 5.41-37 17-21 6.39-34 21-26 7.44-39 11-17 8.50-44 6-11 9.47-42 1-6 10.29-24 19x30 11.35x24 11-16 12.34-29 17-21

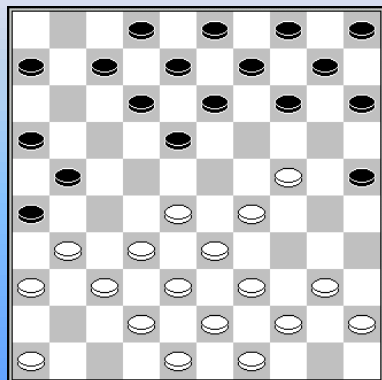

Zie **diagram**. Wit lijkt gewoon een goede aanval te hebben, maar Gantvarg denkt daar heel anders over.

13.39-34

Voorals doordat wit niet meer over een schijf op 47 beschikt kan wit niet goed verder op zijn lange vleugel (met 31-27 en 37-31).

13. ... 7-11 14.43-39 12-17 15.28-23 Ook na 28-22 17x28 is het zwart die het initiatief heeft.

15. ... 8-12 16.32-28 14-20 17.49-43

Na 17.37-32 26x37 18.42x31 had Gantvarg vermoedelijk vervolgd met 21-27 19.31x22 18x27 20.32x21 17x26 en de omsingeling gaat door.

17. ... 9-14 18.37-32 26x37 19.42x31 3-8 20.31-27 Niet 20.46-41? 13-19 21.24x22 21-27 22.32x21 17x46 z+

20...21-26

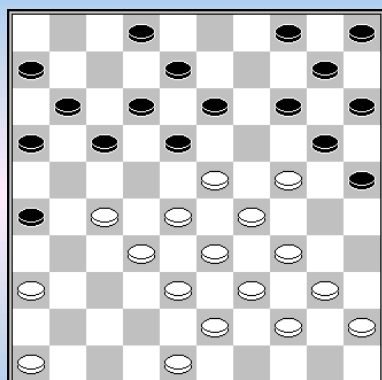

21.46-41

Beter is waarschijnlijk 48-42. In ieder geval heeft die zet de verdienste dat zwart niet verder kan als in de partijvariant:

21...26-31 22.27-21 16x27 23.32x21 17x26 24.36x27 11-17 25.42-37 17-22 26.28x17 12x41 27.23x3 41-47 28.34-30 25x23 29.33-29 en de zwarte dam wordt gevangen.

Zwart zou dan de (te?) dure dam : 17-22 22.28x17 11x31 23.36x27 23...16-21 24.27x16 13-19 25.24x22 25-30 26.34x25 6-11 27.16x18 8-13 28.18x9 14x3 29.25x14 10x48 kunnen nemen, maar ik

ben benieuwd of Gantvarg nog naar de zet 21... 4-9! heeft gekeken. Zwart brengt daarmee twee damcombinaties in het spel (waarvan de waarde overigens niet direct duidelijk is) allebei ingeleid door 17-22 23.28x17 11x31 24.36x27 14-19 25.23x3

- 25... 13-19 26.24x22 12-17 27.3x21 26x48 en
- 25...16-21 26.27x16 6-11 27.16x7 12x1 28.3x23 25-30 29.34x14 10x48

21... 26-31 22.27-21 16x27 23.32x21 17x26 24.36x27 11-17 25.48-42?

Wit heeft al geen goede alternatieven meer. Op 25.41-37 is 17-22 ijzersterk (na 26.28x17 12x41 27.23x3 13-18 heeft de witte dam bijna geen vrijheid.). En na 25.27-21 gaat de omsingeling zijn werk doen: 6-11 26.21-16 26-31 27.16x7 2x11 28.41-37 31x42 29.48x37 18-22 en nu twee varianten:

- 30.40-35 22-27 31.24-19 (of 34-30 x x30 11-16 43-39 20-25 enz.) 13x24 32.34-30 25x34 33.39x19 20-24 34.29x9 4x24 35.45-40 11-16 36.40-34 17-21 enz.
- 30.34-30 25x34 31.39x30 22-27 32.30-25 17-21 33.43-39 12-18 34.23x3 11-16 35.3x26 16-21 36.26x19 14x41 37.25x14 10x30

25...17-22 26.28x17 12x32 27.23x3 13-18 28.38x27 18-23 29.29x18 20x36 30.3x20 25x14 0-2 (1.12/1.04)

Tot nu toe heb ik hoofdzakelijk winstpartijen van Gantvarg laten zien, maar het volgende kunststukje van Tsegolev mag beslist niet ontbreken.

Sjtsjogoljew – Gantvarg Suiker Toernooi 20-12-1974 **2-0**

1.32-28 17-22 2.28x17 11x22 3.37-32 6-11 4.41-37 12-17 5.34-30 19-23 6.30-25 7-12 7.35-30 1-6 8.40-35 13-19 9.33-28 22x33 10.39x28 16-21 11.44-39 9-13 12.31-27 21-26 13.39-33 4-9 14.43-39 2-7 15.49-43 20-24 16.46-41 15-20

Verstandiger is misschien 17-22 28x17 11x31 36x27 24-29 33x24 23-28 32x23 18x20 enz.

17.50-44 10-15 18.27-22 18x27 19.32x21 23x32 20.37x28 17-22 21.28x17 11x22 22.21-16 24-29 23.33x24 20x29 24.39-33 19-23 25.33x24 14-20 26.25x14 9x29 27.43-39 22-28

Lijkt vanzelfsprekend, maar de voorpost op 29 is niet zo kwetsbaar als hij op het eerste gezicht lijkt. Met name door de hangende schijf op 41 is 39-33 immers voorlopig verboden wegens damcombinaties naar 46.

28.44-40 Na 38-33 29x38 42x22 6-11 wint Gantvarg zijn schijf weer terug.

28. ...12-18 29.40-34 29x40 30.45x34 5-10 31.41-37 6-11 32.30-25 8-12 33.34-30 10-14 34.30-24 11-17 35.38-32 3-8 36.42-38 7-11

Na 36...17-22 37.38-33 26-31 volgt 38.36x27 22x42 39.47x38 28x37 40.24-19 13x24 41.38-32 37x28 42.33x11 w+

37.16x7 12x1 38.32-27! 17-22?

Nodig was 38...26-31 39.37x26 28-32 en zwart ontsnapt na 40.26-21 32x34 41.21x3 13-19 42.24x22 34-39 43.3x20 15x24 44.22-17 1-7 45.27-21 39-44 46.21-16 44-50 47.16-11 7x16 48.17-12 24-29 49.12-8 29-34 50.8-3 34-39= **39.36-31!** Zie **diagram**

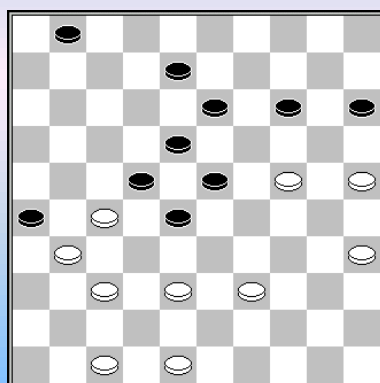

Tsjegolev laat Gantvarg gewoon “vast lopen”.

39. ... 8-12 40.38-32 1-7 41.48-42 7-11 42.42-38 11-16 43.38-33 14-19 of 43...12-17 44.33-29 w+ **44.35-30?**

Een snelle winst was 44.25-20 19x30 45.35x24, bijvoorbeeld: 23-29 46.32x34 12-17 47.37-32 26x28 48.20-14 22x31 49.33x11 16x7 50.24-20 15x24 51.14-10 enz.

44. ... 12-17? Het dubbelloffer 44...23-29 45.32x34 12-17 is vermoedelijk nog remise, bijvoorbeeld: 46.34-29 17-21 47.29-23 21x41 48.23x12 26x37

49.47x36 37-42 50.12-7 19-23 enz.

45.33-29 Niet 45.47-41 23-29 46.32x21 29x38 47.27x9 16x47 =

45...23x43 46.32x21 26x17 47.27x9 19-23 48.9-4 17-21 49.37-32 21-27 50.31x22

Een hoogtepunt in Gantvarg's carrière tegen zijn grootste rivaal op dat moment.

Gantvarg – Andreiko Sovjet Unie Cup 00-07-1975 2-0

1.32-28 19-23 2.28x19 14x23 3.37-32 10-14 4.41-37 14-19 5.46-41 18-22 6.35-30 12-18
7.30-25 7-12 8.25x14 9x20 9.32-28 23x32 10.37x28 16-21 11.41-37 5-10 12.31-26 10-14
13.34-29 4-10 14.40-34 19-23 15.28x19 14x23 16.45-40 10-14 17.29-24 20x29 18.33x24 1-7
19.34-30 13-19 20.24x13 18x9 21.40-34 8-13 22.44-40 13-19 23.50-45 2-8 24.30-25 8-13
25.34-29 23x34 26.40x29 12-18 27.38-32 3-8 28.39-33 8-12 29.32-28 21-27

Ligt voor de hand, maar zwart blijkt in een vangnet van combinaties te belanden...

30.37-32 27x38 31.43x32 22-27 32.32x21 11-16 33.29-24! 16x27 34.45-40! 19x30 35.25x34 13-19
Verhindert 35...14-19 door 36.36-31 27x36 37.47-41 36x29 38.34x3 36.42-38!

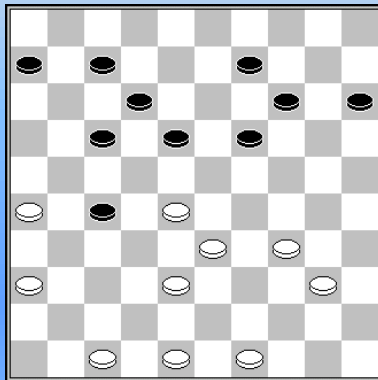

Zie diagram

36. ... 6-11 en niet 36...18-23 wegens 37.36-31

37.40-35 19-24 En nu is 37...18-23 verhinderd door 38.28-22 17x30 39.35x4

38.49-43 14-19 39.43-39 9-13 En omdat 18-23 weer niet goed is, (39...18-23? 40.28-22 27x18 41.26-21 17x26 42.36-31 26x37 43.38-32 37x28 44.33x4) berust Andreiko in schijfverlies.

40.28-22 17x28 41.33x31 15-20 42.34-30 18-23 43.48-43 23-29 44.30-25 29-33 45.25x23 33x44
46.23-19 13-18 47.19x30 44-49 48.30-24 18-22 49.31-27 22x31 50.26x37 12-18 51.37-32 11-17
52.32-27 17-22 53.24-19 22x31 54.36x27 49-44 55.19-14 18-23 56.14-10 23-29 57.10-5 7-12
58.27-21 44-6 59.21-16 6-1 60.38-32 29-34 61.16-11 12-18 62.43-38 18-22 63.11-7 1x46
64.35-30 34x25 65.38-32

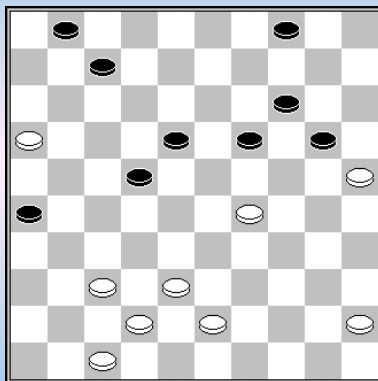

Golosoejew – Gantvarg Kampioenschap van de Sovjet Unie 24-11-1975 0-2

42...22-28(?)

Met 42...22-27 kon Gantvarg schijfwinst afdwingen. Zwart dreigt dan met 19-23, terwijl zowel 43.43-39 (27-32 44.38x27 18-22 45.27x18 7-11 46.16x7 1x43 z+) als 43.45-40 (26-31 44.37x26 27-32 45.38x27 18-22 46.27x18 7-11 47.16x7 1x45 z+) verhinderd zijn.

Echter ook na de tekstzet staat zwart waarschijnlijk gewoon gewonnen met zijn (slechts 4) goed geplaatste zwarte

centrumschijven en de twee ijzersterke verdedigingsschijven op de basislijn.

43.38-32 19-23 44.42-38 23x34 45.32x12 7x18 46.37-32 20-24 47.43-39

Wit kan zijn enige formatie niet verbreken vanwege een doorbraakactie met 24-30, en ook 47.16-11 is om diezelfde reden taboe: 18-22 48.11-6 22-27 49.32x21 26x17

47...34x43 48.38x49 18-22 49.49-43 14-19 50.43-39 19-23 51.45-40 24-29 52.25-20 22-28
53.32-27 26-31 54.27x36 29-33 55.39-34 33-38 56.20-14 38-43 57.34-30 43-48 58.30-24 28-33
59.24-20 48-30 60.20-15 30-19 61.15-10 4x15 62.14-9 19-14 63.9x20 15x24 64.47-42 24-30

65.36-31 23-29 66.31-27 30-35 67.27-22 35x44 68.22-18 44-49 69.18-12 49-35 70.42-37 33-39
71.16-11 39-44 72.11-7 35-2

Bij het kampioenschap van de USSR 1976 was Gantvarg bepaald niet op dreef.

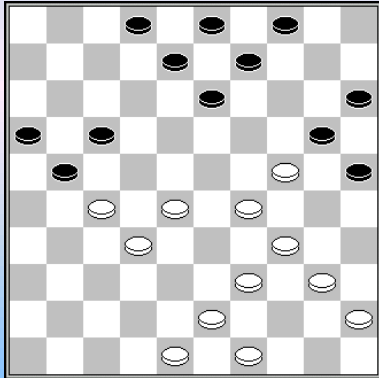

Gantvarg – Mitsjanski Kampioenschap van de Sovjet Unie
00-11-1976

32...13-18 33.48-42 Niet 33.29-23? 20x29 34.23x12 29-33

33...9-13 34.43-38 veiliger is misschien 34.42-37 4-9 35.49-44 8-12
en nu:

- 36.37-31 21-26 37.43-38 26x37 38.32x41 9-14 39.38-32 3-8
40.41-37 2-7 41.39-33 14-19 42.44-39 19x30 43.40-35 17-22
44.28x17 12x21 45.35x24 18-23 46.29x9 20x38 47.32x43 21x41=

- 36.43-38 2-7 37.39-33 3-8 38.28-23 (38.44-39? 17-22 39.28x26 18-23 40.29x18 13x42
41.38x47 20x27) 17-22 23-19 x x 9-14 x x x beter voor zwart.
- 36.40-35 17-22 (36...3-8 37.44-40 2-7 38.29-23=) 37.28x19 18-22 38.27x18 9-13 39.19x8 3x23
40.29x18 20x27 41.18-13 vermoedelijk remise?

34...4-9 35.39-33

[35.29-23? 20x29 36.23x12 15-20 37.34x23 2-7 38.12x1 8-12 39.1x18 13x35 En na 49-44 18-22 blijft zwart beter staan.]

35...2-7 36.49-43? Maar na 36.40-35/28-23 18-22 enz. blijft zwart beter staan.

36...7-11 37.42-37

37.40-35? 18-23 38.28x19 9-14 39.19x10 15x4 40.24x15 4-10 41.15x4 13-18 42.4x22 17x30
43.35x24 21x43

37...17-22 en opgegeven, maar nog beter is de combinatie: 18-23, 9-14, 4-10 en 13-18 enz.

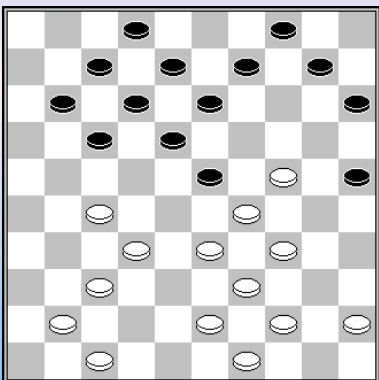

Merins – Gantvarg Kampioenschap van de Sovjet Unie
00-11-1976 1-1

23.33-28? 11-16?

Gantvarg miste hier een verrassende combinatie: 23...15-20!
24.24x15 18-22 met altijd schijfwinst.

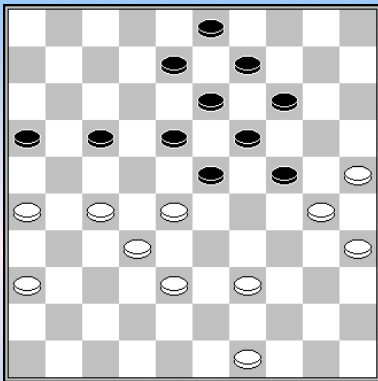

Gantvarg - Davidow Kampioenschap van de Sovjet Unie
00-11-1976

**42...17-22 43.28x17 14-20 44.25x14 19x10 45.30x28 18-22
46.27x18 13x42 0-2**

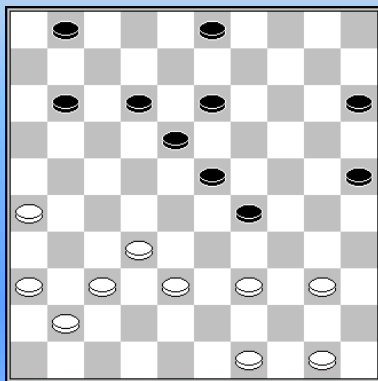

Mitsjanski,N. - Gantvarg,A. Sovjet Unie Cup 1977 **0-2**

**35.39-33? 29-34! 36.40x29 23x34 37.32-28 13-19 38.37-32 11-17
39.41-37 3-8 40.36-31 25-30 41.31-27 8-13 42.27-22**

Na 42.49-43 19-24 43.43-39 34x43 44.38x49 30-34 verandert er
weinig aan het spelbeeld.

42...18x27 43.32x21 13-18 44.38-32 30-35 45.32-27 15-20

Niet beter is 45...1-7, omdat zwart na 46.37-31 15-20

47.21-16 toch niet kan winnen met 18-22? 48.27x18 12x32 49.31-27 32x21 50.16x27 20-24
51.33-28 24-29 52.27-22 7-11 53.22-18 enz.

46.21-16 20-24 47.27-21 1-7 zwart moet rekening houden met het offer 16-11, gevolgd door 21-17,
maar 47...18-23 lijkt wel degelijk te winnen.

48.49-43 35-40? Vermoedelijk biedt 25-30 betere winstkansen.

49.37-31 18-22? Dit is direct remise, beter is 49...40-45, maar het is de vraag of zwart dan nog wel
gewonnen staat.

50.43-39? Remise was 50.16-11 7x36 51.26-21 17x26 52.28x8 en na dam gehaald te hebben op
veld 2 kan zwart verder ruilen niet voorkomen.

**50...34x43 51.33-29 24x33 52.28x48 19-23 53.48-43 40-45 54.43-38 23-28 55.38-32 28x37
56.31x42 22-28 57.42-37 17-22 58.37-31 28-33 59.31-27 22x31 60.26x37 33-39**

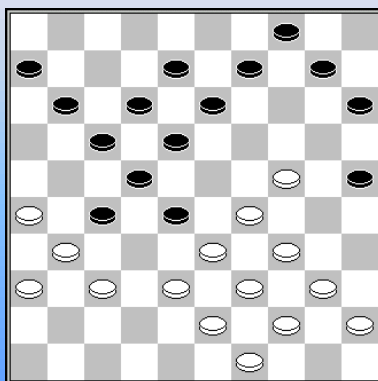

w.a.z. (-4)

Gantvarg - Chomljoek Kampioenschap van de Sovjet Unie
1977 **2-0**

26.40-35 10-14 27.45-40 4-10

27...14-20? 28.24-19 13x24 29.29-23 w+ ; 27...14-19? 28.38-32
19x30 29.32x23 w+

28.35-30 14-20

Veel beter is 28...11-16. Omdat de combinatie 29.24-19 13x35

30.29-23 28x19 31.33-28 22x42 32.31x2/4 dan niet goed is (de dam wordt gevangen) is wit dan

aangewezen op de ruil 29.29-23 29...18x20 30.30-24 20x29 31.34x21 16x27 32.37-32 enz. met ongeveer gelijk spel. En na 29.38-32 27x38 30.43x23 6-11 31.33-28 22x33 32.39x28 18-22 wint zwart zijn verloren schijf weer terug

29.24-19 13x35 30.29-23 18x29 31.34x21 9-13?

Vermoedelijk is 31...11-16 beter, hoewel de zwarte stand bedenkelijk blijft na 32.37-32 16x27 33.32x21 9-13 34.38-32 13-18 35.40-34 8-13 en nu bijvoorbeeld 36.21-16 6-11 37.16x7 12x1 38.32-27 10-14 39.27-21 35-40 40.21x23 40x18 41.31-27 22x31 42.36x27 enz.

32.38-32 13-18? Beter is 10-14, om op 32-27 naar voren te ruilen met 22-28; een witte aanval op de voorpost wordt gerিপosteerd door een aanval op de zwakke witte korte vleugel.

33.32-27 20-24 Veel beter is er niet, wit dreigt zowel met 40-34-29-27, als met 37-32-28 de zwarte stand op te blazen.

34.40-34 24-30 35.34-29 Of 35.21-16 10-14 36.16x7 12x1 37.26-21 17x26 38.37-32 enz.

35...10-14 36.37-32 14-19 37.32-28 19-24

Iets meer verweer biedt 37...8-13 maar redding brengt dat vermoedelijk niet, er kan bijvoorbeeld volgen: 38.21-16 19-24 39.16x7 12x1 40.29x20 25x14 41.44-40 (41.27-21? 30-34 42.21x23 35-40 43.44x35 1-7 44.28x17 13-19 45.39x30 19x48 z+) 41...35x44 42.39x50 15-20 43.43-38 14-19 44.27-21 18-23 45.21x12 23x43 46.49x38 20-24 47.38-32 30-34 48.32-27 22-28 49.33x22 34-39 50.22-18 13x22 51.27x18 39-43 52.12-8 43-48 53.18-13 48-25 54.31-27 25-43 55.27-22 43-25 56.8-2 19x8 57.2x35 w+

38.29x20 15x24 39.28-23 18x38 40.27x16 38-42 41.21x3

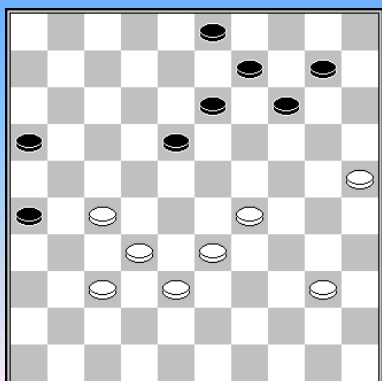

w.a.z. w+

Gantvarg – Kinderis LIT-ch open 1978 2-0

40.33-28 10-15* 41.29-24! 14-19 na 14-20 wint 28-23.

42.38-33 19x30 43.25x34 9-14 44.27-21 16x29 45.34x12 13-18 46.12x23 3-8 47.28-22 8-12 48.40-34 15-20 49.34-29 20-25 50.29-24 14-20 51.24x15

Gendlerman – Gantvarg Europees Kampioenschap 20-05-1978 0-2

1.32-28 16-21 2.31-26 18-22 3.37-32 11-16 4.41-37 7-11 5.37-31 21-27 6.32x21 16x27 7.42-37 1-7 8.37-32 11-16 9.32x21 16x27 10.47-41 13-18 11.41-37 8-13 12.35-30 6-11 13.30-25

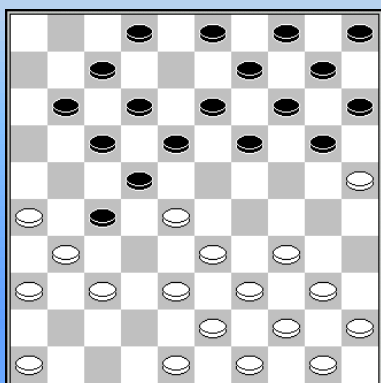

Zie diagram

13. ... 18-23 14.37-32 11-16 15.32x21 16x27 16.46-41 23x32 17.33-28 22x42 18.31x11 7x16 19.48x28 13-18 20.43-38 12-17 21.41-37 2-8 22.39-33 8-12 23.34-29 20-24 24.29x20 15x24 25.37-31 3-8 26.44-39 17-21 27.26x17 12x21 28.49-43 8-12 29.40-34 21-26 30.31-27 18-23 31.38-32 12-17 32.43-38 9-13 33.45-40 17-21 34.50-45

Wit staat al moeilijk. Op 34.40-35 zou bijvoorbeeld kunnen volgen: 34...13-18 35.50-45 (niet 35.28-22 23-28 36.32x12 21x43 37.39x48

24-30 38.35x13 14-20 39.25x14 10x30; 35.34-30 23-29) 35...10-15 36.28-22 4-10 37.22x13 19x8
 38.25-20 (38.33-28 23-29 39.34x23 26-31 40.39-33 31x22 41.28x26 14-20 42.25x14 10x37)
 38...14x25 39.33-28 26-31 40.28x30 31x22 41.39-33 21-27 42.32x21 16x27 43.30-24 10-14
 44.34-29 14-20 45.38-32 27x38 46.33x42 5-10 47.36-31 10-14 en zwart wint schijf 24.

34...13-18 35.40-35 10-15 36.34-30 23-29 37.39-34 29x40 38.45x34 4-9 39.28-22 18-23
40.33-28 24-29 41.38-33 29x38 42.32x43 21x32 43.28x37 23-29 44.34x23 19x17 45.30-24 17-22
46.43-39 22-28 47.39-34 28-33 48.36-31 16-21 49.34-30 3-39 50.24-19 14x23

Gantvarg is natuurlijk een buitengewoon sterk grootmeester die er een gezonde spelstijl op nahoud én het zijn tegenstanders soms buitengewoon lastig maakt, maar vaak klopt het nét niet. Zie bijvoorbeeld de volgende partij.

Slobodskoj – Gantvarg Kampioenschap van de Sovjet Unie 17-11-1978 0-2

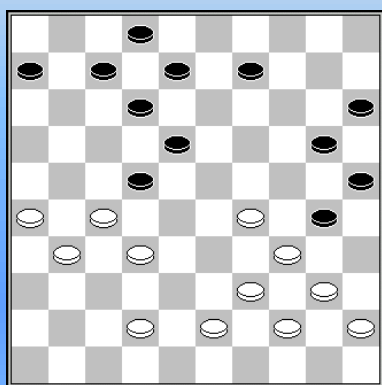

30.42-37 7-11 Dat is natuurlijk wel even schrikken, 29-23 wordt nu weerlegd door 29-33.

31.43-38 Beter is 31.40-35 11-16 32.35x24 18-23 enz. levert een onoverzichtelijke maar ongeveer gelijkwaardige stand op.

31...20-24 32.29x20 15x24 33.38-33 30-35 34.26-21 11-16
35.34-29 Na 33-29 24x33 39x17 9-14 heeft wit twee onspeelbare vleugels.

24-30 36.40-34 6-11 37.32-28 11-17 38.28-23

Ook de damcombinatie met 31-26 45-40 en 28-22 is nadelig voor wit

38. ... 17x26 39.23-19.beter is 37-32 en 29-24 met overlevingskansen. **39...9-13 40.37-32**
40...26x28 41.19-14 22x31 42.33x22 18x27 43.14-10 13-18 44.45-40 18-22 45.10-4 31-36

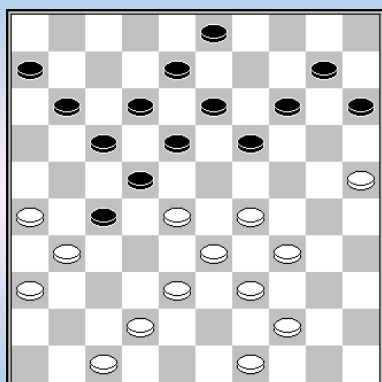

Gantvarg – Kontrabarski Kampioenschap van de Sovjet Unie 1978 2-0

29...3-9

Het alternatief was 29...19-23 30.28x19 14x23. Wit zet dan met 31.29-24 een kansrijke omsingeling in. Na 23-28 (wat moet zwart anders?) levert 32.42-37? weinig op na veelal gedwongen zetten: 32...17-21 (na 10-14 is 14-19 dodelijk en na 18-23 kan wit met 33-29, gevolgd door 39-33 een gunstige combinatie nemen.) 33.26x17 12x21 34.44-40 (na 34.31-26 vereenvoudigt zwart met 10-14 en 27-32) 34...10-14 (niet goed is 34...11-16? 35.31-26 27-32 36.26x17 32x41 37.47-42 22x11 38.36x47 10-14

39.33x22 18x27 en wit zet een dodelijk offensief in tegen de zwarte lange vleugel); de combinatie 35.24-20 15x24 36.38-32 27x29 37.34x12 8x17 38.39-33 28x39 39.49-43 39x48 40.31-26 48x31 41.36x29 is remise. Wit kan nog even verder hengelen met 35.40-35, waarna zowel 31-26 (40-35) als 11-16 (31-26) verliezen, maar na 35...14-19 houdt het op.

Wit moet het daarom zo spelen dat hij 17-21 altijd kan beantwoorden met 31-26, als volgt: 32.34-29 10-14 33.44-40 33...17-21 (moet nu wel, want na 33...11-16 34.49-43 loopt zwart vast, bijvoorbeeld: 16-21 35.42-37 6-11 36.37-32 28x37 37.31x42 11-16 38.47-41 w+) 34.26x17 12x21 35.24-20 (na 35.31-26 kan zwart weer ruilen met 14-19 gevolgd door 27-31) 35...15x24 36.29x9 3x14 37.31-26 (nu heeft zwart geen ruil) 11-17 38.42-37 8-12 (niet 38...6-11 39.38-32 27x29

40.37-32 28x37 41.47-42 37x48 42.39-34 48x30 43.25x3 w+) 39.40-34 en zwart loopt vast na 6-11
40.37-31 11-16 (of 40...18-23 41.33-29 12-18 42.38-33 enz.) 41.33-29 27-32 42.38x27 21x32
43.49-43 enz.

30.44-40 19-23?

Dit verliest combinatief. Speelbaar was nog 30...19-24 31.29x20 15x24, Bijvoorbeeld: 32.49-44 11-16
33.34-29 10-15 (en misschien kan zelfs 33...6-11 34.29x20 18-23 35.28x19 13x15 al ziet dat er
beroerd uit.) 34.29x20 15x24 35.40-34 6-11! (35...14-19? 36.34-29 6-11 37.29x20 18-23
38.20-14 w+) 36.47-41 (36.34-29? 13-19! 37.29x20 18-23 is beter voor zwart) 36...16-21
37.34-29 (na 37.41-37 14-19 mag 38.34-29? niet wegens 11-16 39.29x20 19-24 40.20x29 27-32
41.38x27 21x43) 37...13-19 38.29x20 18-23 39.41-37 23x34 40.33-28 22x33 41.31x22 17x28
42.26x6 12-17=

31.28x19 14x23 32.38-32 27x38 33.29-24 38x20 34.25x3

De hekstelling, gecombineerd met een zekere controle over veld 27/24 lijkt een specialiteit van Gantvarg te zijn.

Wiersma – Gantvarg WK, 22-10-1979 0-2

**1.33-28 17-21 2.39-33 21-26 3.44-39 11-17 4.50-44 6-11 5.31-27 18-23 6.34-29 23x34
7.40x29 20-25 8.39-34 14-20 9.43-39 10-14 10.49-43 19-24 11.37-31 26x37 12.42x31 14-19
13.47-42 5-10 14.44-40 10-14 15.31-26 1-6 16.27-22 16-21 17.41-37?**

Beide spelers overzien dat zwart nu met 4-10! op slag een schijf kan winnen. Wit heeft geen goede zet
meer, op 37-31 volgt 23-28. Wél goed was 17.42-37.

**17...12-18? 18.37-31 18x27 19.31x22 8-12 20.42-37 12-18 21.37-31 18x27 22.31x22 3-8
23.36-31 13-18 24.22x13 9x18 25.46-41 11-16 26.31-27 8-13 27.41-37 7-11 28.37-31 4-9
29.48-42 2-8 30.42-37 18-22 31.27x18 13x22 32.29-23 25-30 33.34x25 8-12 34.31-27?**

Beter is 34.39-34 (bijvoorbeeld 21-27 35.32x21 16x36 36.26-21 17x26 37.28x8 19x48
38.34-30 48x31 39.30x10 15x4 enz.) of 34.40-34 (bijvoorbeeld 9-13 35.34-30 13-18 36.39-34 18x40
37.45x34 24-29 enz.)

**34...22x42 35.38x47 9-13 36.43-38 21-27 37.32x21 16x27 38.47-41 11-16 39.41-36 6-11
40.39-34** Na 40/34 24/30 35x24 20x40! 45x34 19/24! dreigt wit volledig vast te lopen.

**40. ... 24-29 41.33x24 19x39 42.40-34 39x30 43.25x34 20-25 44.45-40 13-18 45.34-29 14-20
46.29-24 18x29 47.24x33 20-24 48.28-23 17-22 49.26-21 11-17 50.21x32 17-21 51.40-34 15-20
52.34-29 22-27 53.23-19 24x13 54.29-24 20x29 55.33x24 12-18**

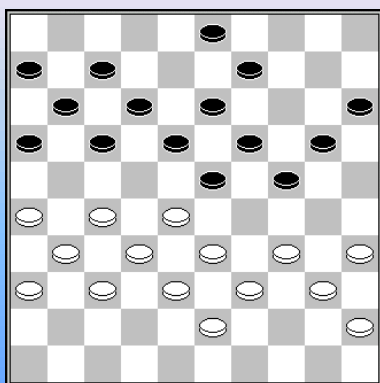

w.a.z.

Gantvarg - Gabrieljan Kampioenschap van de Sovjet Unie
1979 2-0

27.27-22 18x27 28.31x22 3-8 29.34-29 23x34 30.39x30! 19-23

Heel slecht is 30...20-25 31.36-31 25x34 32.40x20 15x24 en nu
bijvoorbeeld 33.43-39 9-14 34.39-34 14-20 35.34-29 20-25
36.29x20 25x14 37.33-29 17-21 38.26x17 12x21 39.31-27 7-12
40.45-40 21-26 41.29-24 19x30 42.35x24 w+

31.30x19 13x24

Niet beter is 31...23x14 32.35-30 13-19 (32...14-19? 33.22-18! 13x22 34.28-23 19x48 35.30-25 48x31

36.36x18 12x23 35x1 w+) 33.40-35 17-21 34.26x17 12x21 35.45-40 en zwart moet kiezen of hij zelf veld 24 zal bezetten, of dat veld aan wit wil laten, een weinig benijdenswaardige keuze.

- 35...20-24 36.40-34 21-26 37.43-39 7-12 zwart kan de witte voorpost op 22 niet aanvallen, nog afruilen. 38.37-31 26x37 39.32x41 12-17 40.41-37 17-21 41.22-18 w+
- 35...21-26 36.43-39 8-13 (36...7-12? 37.22-18 12x23 38.30-24 w+) 37.30-24 20x29 38.33x24 19x30 39.35x24 met groot positievoordeel, bijvoorbeeld 7-12 40.36-31 11-17 41.22x11 6x17 42.31-27 17-21 43.38-33 14-20 44.33-29 12-17 45.39-34 17-22 46.28x17 21x12 47.32-28 9-14 (47...12-17 48.27-22 w+) 48.28-23 13-18 49.24-19 w+]

32.28x30 17x48 33.30-25 48x31 34.25x3 31-48 35.3-25 15-20 36.25x9 48-25 37.9-4 Vermoedelijk beter is 37.9-31

37...11-17 38.4-15 12-18 39.32-28 8-13? 40.28-23 18x29 41.15x19

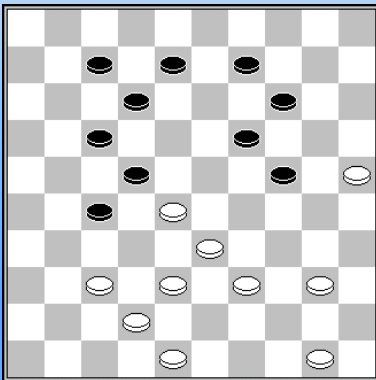

Gantvarg – Mogiljanski Kampioenschap van de Sovjet Unie
25-11-1979 1-1

w.a.z. w+

Gespeeld werd: **36.37-32**, maar winst was:

36.25-20! 14x25 (36...24x15 37.33-29 22x35 38.29-23 19x28
39.37-32 28x37 40.42x4) 37.38-32 27x47 38.39-34 47x29
39.34x3 22x33 40.3-9 enz.

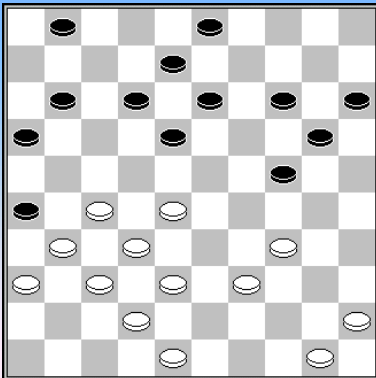

Gantvarg – Khamelis Sovjet Unie Cup 1980

**26....24-29 27.34x23 18x29 28.45-40 20-24 29.27-22 11-17
30.22x11 16x7 31.39-33 15-20 32.48-43 20-25 33.43-39 25-30?**

Beter is 33...7-11

34.31-27! dreigt 27-21 en 28-22 **30-35 35.27-22! 35x44
36.22-17 12x21 37.28-23 29x18 38.32-27 21x34 39.50x10 13-19
40.10-4 8-13 41.33-29 7-11 42.37-32 11-17 43.32-27 1-6
44.42-37 3-8 45.27-22 17x28 46.29-23 18x29 47.4x20 2-0**

Gantvarg – Bastiaannet WK 1980 2-0

**1.33-29 17-22 2.39-33 11-17 3.44-39 6-11 4.50-44 1-6 5.32-28 16-21 6.31-26 19-23 7.28x19 14x23
8.29-24 20x29 9.33x24 9-14 10.34-29 23x34 11.40x29**

Een nieuwe zet in deze opening. De bedoeling is om precies zoveel controle op de rechtervleugel te behouden om een aanval via veld 28 te kunnen controleren terwijl tegelijkertijd zwart niet goed 21-27 kan spelen, omdat dan die schijf bedreigd wordt.

**11. ... 14-20 12.29-23 20x29 13.23x34 10-14 14.44-40 5-10 15.35-30 18-23 16.30-25 12-18
17.34-29 23x34 18.40x29 7-12 19.37-32 14-19 20.41-37 10-14 21.45-40 3-9 22.40-35 19-23
23.46-41 23x34 24.39x30 13-19 25.38-33 9-13 26.33-29 4-10 27.36-31 22-28 28.32x23 19x28
29.41-36 18-22 30.42-38 21-27 28-23? 25-20 w+**

31.30-24 Zie diagram

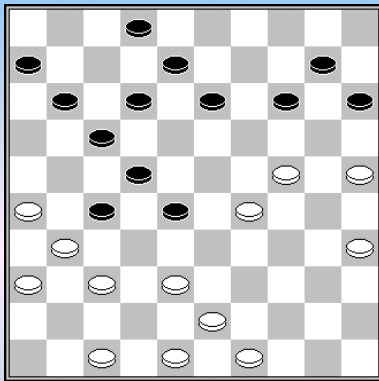

31. ... 28-32 32.37x28 22x42 33.31x22 17x28 34.48x37 12-17
35.43-38 11-16

Na 35...28-33 36.36-31 33x42 37.47x38 heeft wit een ontwikkelingsvoorsprong van 13 tempi en heeft zwart bovendien twee zorgenkindjes in de vorm van de achtergebleven schijven op 10 en 6.

36.49-43 16-21 37.36-31 8-12 38.37-32 28x37 39.31x42 6-11
40.38-33 17-22 41.26x19 14x34 42.42-38 Beter is 25-20 10-14
43.38-32 11-16?

Beter is 2-8, het eindspel na 43-38 11-16 32-28 22-27 lijkt niet te winnen.

44.32-28 22-27 45.28-23 27-32 46.24-19 16-21 47.19x10 15x4 48.23-19 21-27 49.25-20 27-31
50.19-13 32-37 51.20-14 31-36 52.14-9 37-41 53.9-3 4-10 54.3-26 2-7 55.26-31 36x27 56.47x36

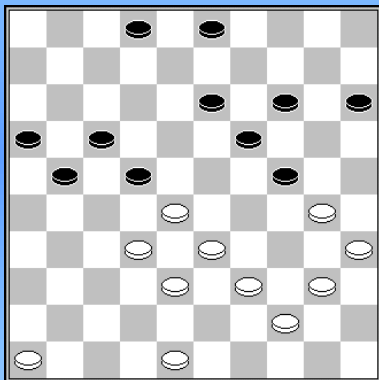

Marcos – Gantvarg WK 14-12-1980

34.40-34? 14-20! 35.46-41

Op 35.30-25 volgt 21-27 25x23* 24-29 enz.

35...20-25 36.41-36 22-27! 37.44-40 37.48-42? 24-29 37...2-8
0-2

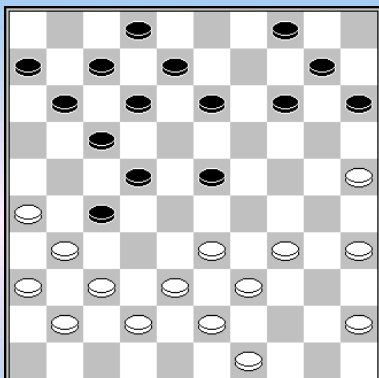

Gantvarg – Kaplan WK 1984 2-0

24.37-32

Gantvarg start de aanval op de zwarte voorpost, maar ditmaal niet om die schijf te winnen, maar om (veel) terrein te winnen.

24. ... 11-16 25.32x21 16x27 26.34-29 23x34 27.39x30 6-11
28.33-29 13-18 29.29-24 8-13 30.41-37 13-19 31.24x13 18x9
32.37-32 11-16 33.32x21 16x27 34.42-37 7-11 35.37-32 11-16
36.32x21 16x27 37.38-33 27-32 38.45-40 12-18

Niet 38...15-20? 39.40-34 (dreigt 31-27 32x21 gevolgd door 33-28 en 34-29) 20-24 40.30x19 14x23
41.34-29 23x34 42.43-39 34x43 43.49x7 2x11. Maar beter was 38...2-7 39.40-34 14-19! (en niet direct
39...7-11? 40.25-20 14x25 41.34-29 25x23 42.33-29 23x34 43.43-39 34x43 44.49x16 w+)
40.43-38 (na 40.34-29 kan nu wel 7-11, met de dreiging 22-27) 40...32x43 41.49x38 7-11
42.38-32 10-14 (dreigt 22-28) 43.31-27 (want na 43.32-28 is 4-10 vervelend en na 43.34-29 volgt
22-27 44.32x21 12-18 enz.) 43...22x31 44.36x27 11-16 45.34-29 9-13 en ondanks groot voordeel zit
er geen winst in. **39.40-34 2-7** Vermoedelijk gaat wit ook na 39...14-19 40.34-29 10-14
41.30-24 19x30 42.35x24 gevolgd door 43.43-38 winnen.

40.34-29 14-19 41.30-24 19x30 42.35x24 9-13 43.43-38 32x43 44.49x38 13-19 45.24x13 18x9
46.38-32 9-13 47.29-23 7-11 48.31-27?

48.23-18 22-28 49.32x23 13x22 50.31-27 22x31 51.36x27 w+

48...22x31 49.36x27 11-16?

Eerst 49...10-14 50.32-28 en dan pas 11-16 is remise: 51.27-22 13-18 52.23x21 16x18 53.26-21 14-19 54.33-29 19-24 55.29x20 15x24 56.21-16 24-29=

**50.33-29 10-14 51.29-24 14-19 52.23x14 4-9 53.14x3 13-18 54.3x21 18-22 55.27x18 16x38
56.18-13 38-43 57.13-8 43-49 58.8-2 49-32 59.2-16 32-23 60.16-49 23-12 61.49-35 12-3 62.
35-44 3-9 63.26-21 9-18 64.21-16 18-27 65.16-11**

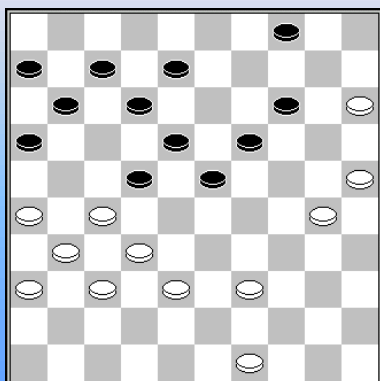

Z.a.Z. z+

Clerc – Gantvarg WK 1985 0-2

**36...4-10! 37.15x4 14-20 38.25x14 19x10 39.4x15 23-28
40.32x23 18x29 41.15x17 12x25**

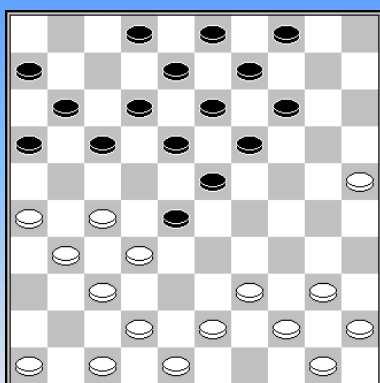

Z.a.Z.

Gantvarg – Van der Wal Interland Sovjet Unie - Nederland 1987 0-2

In deze interland wist van der Wal Gantvarg maar liefst twee keer te verslaan, waarvan eenmaal met een onvoltooide hekstelling:

**17...17-21 18.26x17 12x21 19.46-41 11-17 20.43-38 21-26
21.38-33 17-21 22.33x22 6-11 23.48-43 19-24 24.42-38 8-12
25.32-28 23x32 26.37x28 26x46 27.40-35 21x23 28.38-33 18x27
29.33-29 24x33 30.39x6 14-20 31.25x14 46x5 32.44-39 2-7
33.6-1 9-13 34.1x31 16-21 35.31x9 3x14 36.43-38 21-27
37.45-40 14-20 38.40-34 20-24 39.38-33 5-37**

Gantvarg - Koifman Kampioenschap van de Sovjet Unie 29-02-1988 2-0

1.31-27

Gantvarg speelde deze opening vele malen, maar bijna nooit durfden zijn tegenstanders het principiële half - open klassiek met 19-23 33-18 17-21 28x19 14x23 op het bord te brengen. Ook in deze partij zal Koifman dat niet doen, desondanks zal datzelfde speltype later in de partij toch op het bord komen.

**1. ... 17-21 2.33-28 11-17 3.39-33 21-26 4.44-39 17-22 5.28x17 12x21 6.33-28 7-12
7.38-33 1-7 8.42-38 19-23 9.28x19 14x23 10.34-30 7-11 11.50-44 10-14 12.47-42 14-19
13.30-25 9-14 14.33-28 4-9 15.39-33 20-24 16.44-39 5-10 17.40-34 15-20 18.34-30 10-15
19.39-34 24-29 20.33x24 20x40 21.45x34 15-20 22.38-33 20-24 23.43-38 12-17 24.49-43 17-22**

Op 8-12 zou Gantvarg vermoedelijk vervolgd hebben met 36-31!, bijvoorbeeld 2-8 41-36 17-22 28x17 11x22 33-28 enz.

25.28x17 11x31 26.36x27 8-12 27.33-29 24x33 28.38x29 Zie diagram

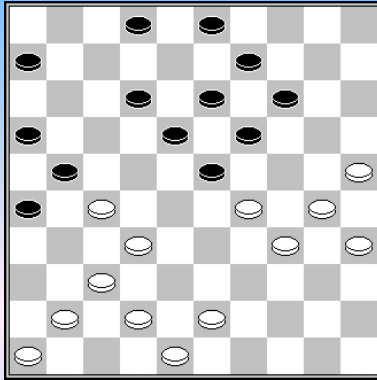

2-7 29.42-38 en niet het thematische 29-24? wegens 23-29 z+

29. ... 7-11 Op 12-17 kan óf 29-24, of 38-33, waarna 17-22 verboden is wegens 30-24.

30.38-33 14-20 Op 12-17 volgt 32-28 waarna zwart blijft zitten met een onbeschermd lange vleugel.

31.25x14 19x10 32.30-24 12-17 33.35-30 9-14 Op 17-22 volgt 32-28. Maar met eerst 3-8 om daarna pas met 17-22 de aanval in te zetten op schijf 27 moet zwart nog een heel eind kunnen komen.

34.33-28 14-19 35.37-31! Een prachtig offer. **26x37 36.43-38 10-14**

Of 36...3-9 37.30-25 19x39 38.28x8 37x28 39.38-33 21x32 40.33x15

37.27-22 18x27 38.29x20 27-31 39.24x13 31-36 40.28-23 37x8 41.30-24 36x47 42.34-29 47x33 43.29x38 21-27 44.20-14 27-31 45.14-10 31-36 46.10-5 17-22 47.24-20 8-13 48.5-23 22-27 49.20-15 27-31 50.48-42 16-21 51.15-10 21-26 52.23-34 11-17 53.34-48 3-9 54.10-4 9-14 55.4x11 6x17 56.48-39 17-21 57.39-25 14-20 58.25x3 31-37 59.42x31 36x27 60.3-20 27-31 61.38-32 31-36 62.20-3

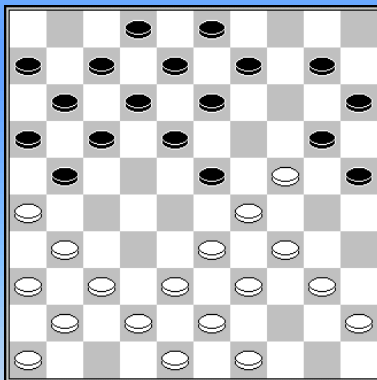

z.a.z. 15...23-28 16.33x22 17x28 17.26x17 11x22? w+

Gantvarg – N'Diaye,Mac. WK 1988 (vervallen) **1-1**

15...23-28 16.33x22 17x28 17.26x17 11x22? 18.31-27 22x31 19.36x27 9-14

Niet 19...10-14 wegens 20.34-30 25x23 21.24-19 13x24 22.27-21 16x27 23.37-32 28x37 24.42x4 w+]

20.38-32?

Winst was 20.40-35! en de dreiging 38-32 met schijfwinst is niet meer te voorkomen, op 20...3-9? volgt opnieuw de combinatie 21.34-30 22.24-19 23.27-21 en 24.37-32

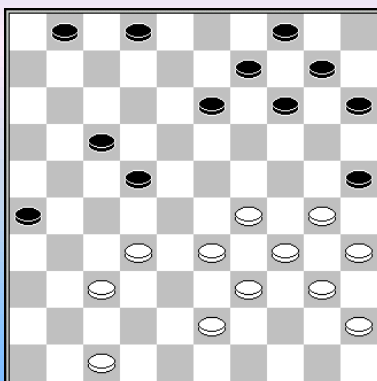

Agafonow – Gantvarg Kiev 1988 **0-2**

29.43-38(?)

Na 29.29-23 lijkt de witte stand houdbaar; nu blijft de hele witte korte vleugel "hangen".

29...1-7 30.32-28 7-12 31.47-41 13-18 32.41-36 9-13 33.36-31 2-7 34.37-32 26x37 35.32x41 7-11 36.41-37 11-16! Gantvarg heeft berekend dat hij gerust een witte stopschijf op veld 26 kan toelaten.

37.37-31 16-21 38.30-24 14-20 39.31-26 10-14 40.28-23

Op 40.38-32 heeft Gantvarg een offer in gedachten: 14-19 41.35-30 4-10 42.40-35 19-23 43.28x8 12x3 met vrijwel winnend voordeel.

40...14-19 41.23x14 20x9 42.38-32 4-10 43.35-30 10-14 44.40-35 14-19 45.32-28 19-23 46.28x8 12x3 47.24-19 9-14 48.19x10 15x4 49.30-24 21-27 50.24-19 27-32 51.19-14 32-37 52.29-24 37-41 53.24-19 41-46 54.33-29 22-27 55.39-33 18-23

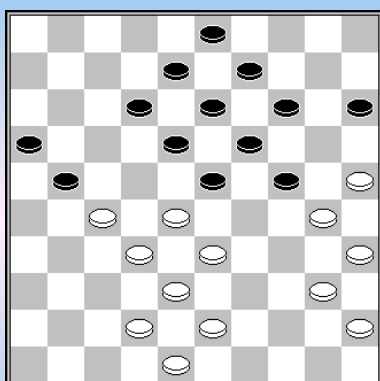

Koeperman – Gantvarg Hierden 29-06-1989

32.... 23-29 33.28-23

Koeperman denkt te ruilen, maar Gantvarg offert gewoon een schijf en begint een doorbraakactie op de witte lange vleugel.

33...19x37! 34.30x10 15x4 35.33x24 21x32 36.42x31 12-17
 37.38x27 17-21 38.48-42 21x32 39.42-38 8-12 40.38x27 12-17
 41.31-26 18-22 42.27x18 13x22 43.43-38 22-28 44.40-34 16-21
 45.34-29 21-27 Of 45...28-33

46.29-23 28x30 47.25x34 17-22 48.35-30 3-8 49.45-40 8-12 50.40-35 22-28 51.38-33 28x39
 52.34x43 27-32 53.26-21 32-37 54.21-16 12-17 55.43-38 37-41 56.38-32 41-47 57.32-27 0-2

Voor een speler van het hoogste niveau bevatten Gantvarg's partijen relatief veel onnauwkeurigheden, maar meestal komt hij er mee weg, bijvoorbeeld de volgende twee partijen:

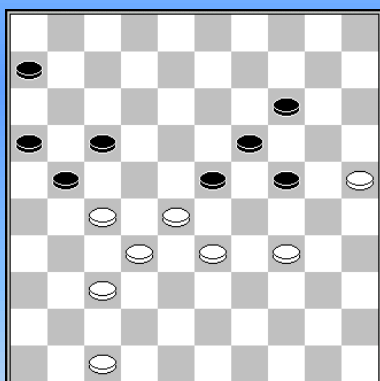

Gantvarg – Bude Open Kampioenschap Nederland - Brunssum 11-08-1990

46...23-29 47.34x23 17-22 48.28x26 19x39 49.32-28?
 Hier moet 49.27-22

49...39-44 50.28-22 44-50 51.22-18 50-17?
 Winst was: 51...24-30! 52.25x34 50-22, bijvoorbeeld: 53.18-12 22x30
 54.12-7 30-34 55.7-2 34-7 56.2x11 6x17 enz.

52.18-13 24-29 53.27-22 17x46 54.13-8 29-34 55.8-3 14-19
 56.3-9 34-39 1-1

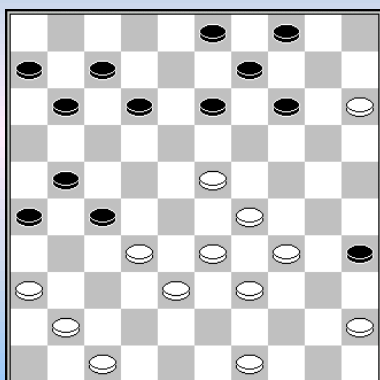

C. Van den Hurk – Gantvarg WK trn 06-11-1990

30.... 4-10? 31.15x4 14-19 32.23x14 9x20 33.4x31 26x46
 34.32-28 [34...46x5 35.33-28 5x43 36.39x48 en met een schijf meer
 won Gantvarg de partij.

Van de Hurk miste echter een **coup Turc** met: 34.49-44! 46x5 35.29-23 5x29 36.33x15 enz.

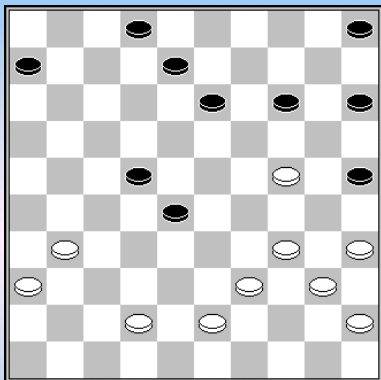

Gantvarg – Lepsic WK 11-11-1990

Gantvarg heeft zijn tegenstander zwaar in de problemen gebracht, maar faalt in de afwerking.

34...14-19 35.31-27?

Veel beter is 35.42-37! 19x30 36.35x24, Na bijvoorbeeld 36...6-11 37.34-30 25x34 38.40x29 zal de dreiging 39-33 en 31-26 zwart veel hoofdpijn bezorgen. In de partij bereikte Gantvarg niets.

35...22x31 36.36x27 19x30 37.35x24 5-10 38.42-37 6-11 39.34-29 13-18! Op 43-38 volgt 11-17 en het is zwart die beter staat.

40.40-34 11-17 41.37-31 2-7 42.31-26 8-12 43.27-21 28-32 44.43-38 32x43 45.39x48 17-22 46.48-42 10-14 47.45-40 14-19 48.24x13 18x9 49.29-23 9-13 50.42-38 15-20 51.21-16 13-19 52.23x14 20x9 1-1

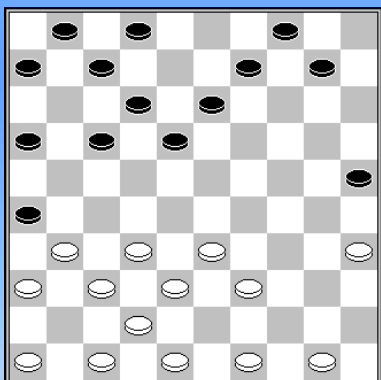

w.a.z.

Gantvarg – Weitsman WK 1990 2-0

18.49-43 Gantvarg begint aan een strategie om te profiteren van de onevenwichtige zwarte schijvenverdeling.

18. ... 2-8 19.35-30 25x34 20.39x30 17-21 21.43-39 21-27

Zwart kan op zijn lange vleugel geen vuist maken, omdat hij geen controle heeft over veld 24 en op zijn korte vleugel heeft wit de controle over poortwachter 27.

22.32x21 niet 31x22, want wit probeert zoveel mogelijk schijven op de zwarte korte vleugel te houden.

22. ... 26x17 23.37-32 6-11 24.46-41 10-14 25.41-37 1-6 26.50-44 13-19 27.44-40 14-20 28.40-35 20-24 29.39-34 9-14 30.31-27 14-20

Ook na 30...18-23 houdt wit op zijn minst gemakkelijker spel, zowel na 31.33-29 als na 31.33-28

31.48-43 Na 31.30-25 ruilt zwart met 19-23 32.25x14 24-29 33.33x24 23-28 enz.. maar ook dat is beter voor wit.

31...20-25

Niet 31...17-21? wegens 32.27-22 18x27 33.30-25 w+. En na 31...18-23? krijgt wit groot voordeel met 32.30-25 17-21* 33.25x14 19x10 34.27-22 12-17 35.33-28 24-29 36.28x19 29x40 37.35x44 17x28 38.32x23 en hoewel zwart zijn geofferde schijf terug wint met 4-9-13 zal wit doorbreken op de verzwakte zwarte lange vleugel.

32.33-29 24x33 33.38x29 18-23

Niet 33...4-9? wegens 34.29-23 met dam. Zwart kan vervolgen met 33...19-23 maar dat resulteert in een kansrijke witte centrumaanval via bijvoorbeeld 34.43-39 17-22 35.39-33 22x31 36.36x27 11-17 37.37-31 17-21 38.42-37 21-26 39.33-28 4-9 40.28x19 18-22 41.27x18 12x14 42.30-24 enz.

34.29x18 12x23 35.42-38 8-12 Op 7-12 kan wit 27-22 en 34-29 overwegen.

36.38-33 12-18 37.33-29 4-9 Ook 37...18-22 27x18 23x12 29-23 lijkt kansloos.
38.47-42

Wit kon het spel forceren met 38.29-24 9-13* 39.37-31 17-22* 40.32-28 23x21 41.34-29 25x23 42.31-26 19x30 43.26x8 maar dat wint niet na 7-12

38...17-21 39.43-39 11-17 Op 39...21-26 volgt 40.42-38 w+
40.37-31 17-22 Na 40...18-22 41.27x18 23x12 42.30-24 stapt zwart weer over naar een sterke centrumaanval.

41.42-38 9-13 natuurlijk niet 21-26? **42.31-26**

Het witte voorwerk is gedaan en wit richt zich nu op de afwerking: de omknelling van het zwarte centrublokje.

42. ... 22x31 43.26x37 7-12 44.36-31 of 44.37-31-27 w+ **44...6-11 45.39-33 11-17 46.33-28 21-26 47.38-33 17-21 48.31-27 12-17 49.27-22 18x38 50.29x9 38x40 51.35x44 25x34 52.9-3 17-22 53.28x17 21x12 54.3x17 19-23 55.17-22 23-29 56.37-32 34-40 57.44x35 29-34 58.35-30 34x25 59.22-13 16-21 60.13-8**

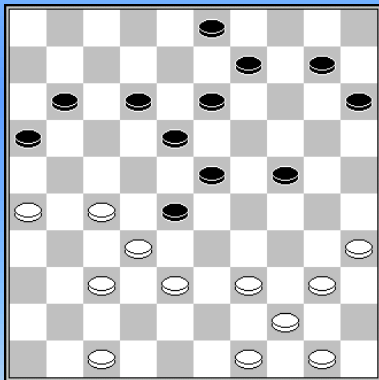

Gantvarg – Golubeva Amber Palanga 23-05-1992

30. 24-29? 40-34 31. 29x40 32.49-43 40x49 33.39-33 28x48 34.35-30 48x22 35.32-27 49x21 36.26x6 2-0

Gantvarg – R. van der Pal Nijmegen 28-07-1992 **2-0**

1.31-27 Regelmatig probeert Gantvarg vanuit de opening half - open klassiek te spelen, maar vrijwel nooit gaat zijn tegenstander daar op in. Ook deze partij vormt daarop geen uitzondering, maar toch zal Gantvarg nu zijn zin krijgen.

1. ... 17-21 2.33-28 21-26 3.39-33 11-17 4.44-39 6-11 5.50-44 19-23 6.28x19 14x23 7.34-30 10-14 8.30-25 14-19 9.25x14 9x20 10.35-30 5-10 11.30-25 10-14 12.40-34 4-9 13.44-40 17-21 14.34-30 20-24 15.40-35 11-17 16.49-44 23-29 17.44-40 Zie diagram

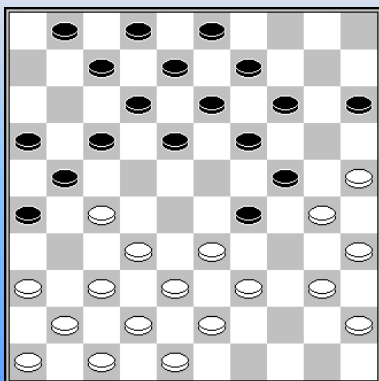

17... 1-6

Na 17...18-23 zou bijvoorbeeld kunnen volgen: 18.27-22 17x28 19.33x22 7-11 (niet 19...12-18? 20.39-34 18x27 21.32-28 23x32 22.34x23 19x28 23.30x10 15x4 24.37-31 26x37 25.42x33) 20.32-28 23x32 21.38x27 21x32 22.37x28 12-18 23.41-37 18x27 24.37-31 26x37 25.42x22 8-12 26.39-34 2-7 27.34x23 12-18 28.23x12 7x27 29.40-34 en het witte offensief tegen de zwarte lange vleugel weegt waarschijnlijk op tegen de zwarte centrumstand, bijvoorbeeld

16-21 30.45-40 11-16 31.28-23 19x28 32.30x8 3x12 33.34-30 (niet 33.34-29? 9-13 waarna de dreiging 14-20 en 13-19 wit tot 43-38

dwingt, 43-39 is immers verboden wegens 23-29 en 27-31) 33...9-13 34.43-39 12-17 35.39-34 1-7 36.34-29 17-22 37.29-24 enz.

18.40-34 29x40 19.45x34 17-22 18-23? 34-29 en 27-22 w+
20.34-29 22x31 21.29x20 15x24 22.36x27 6-11 Ook op 22...12-17 kan 23.27-22 18x27 24.39-34 enz.

23.27-22 18x27 24.39-34 13-18 25.34-29 11-17 26.29x20 9-13 27.20x9 13x4 28.33-28 27-31 29.41-36 21-27 30.32x21 16x27 31.38-33 7-11 32.33-29

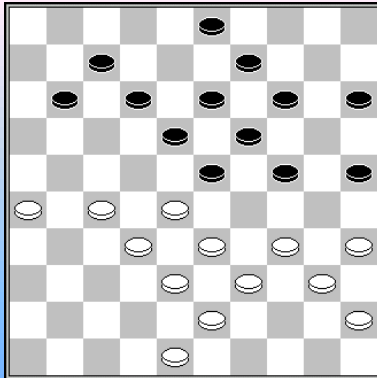

w.a.z. w+

Gantvarg – Golubeva olympiade 1992 2-0

32.27-21!

Met één zet blaast Gantvarg de zwarte stelling op. Er dreigt 32-27 en 21-16. Op 11-17 haalt wit dam via 34-29 28-23 en 38-32 en na 32...11-16 volgt 33.21-17 12x21 34.26x17 7-12 35.17x8 13x2 (of 35...3x12 36.28-22 18x27 37.32x21 16x27 38.34-30 25x34 39.40x7) 36.34-29 23x34 37.40x20 15x24 38.28-23 19x37 39.38-32 37x28 40.33x4

Chmiel – Gantvarg WK 20-09-1992

1.32-28 17-22 2.28x17 12x21 3.31-27 21x32 4.37x28 7-12 5.41-37 16-21 6.46-41 1-7 7.34-30 11-17 8.40-34 21-26 9.45-40 7-11 10.30-25 20-24 11.34-29 11-16 12.29x20 15x24 13.40-34 17-21 14.34-30 18-23 15.39-34 23x32 16.37x28 13-18 17.42-37 10-15 18.44-39 6-11 19.34-29 5-10 20.29x20 15x24 21.39-34 10-15 22.34-29 4-10 23.29x20 15x24 24.50-44 11-17 25.44-39 8-13 26.39-34

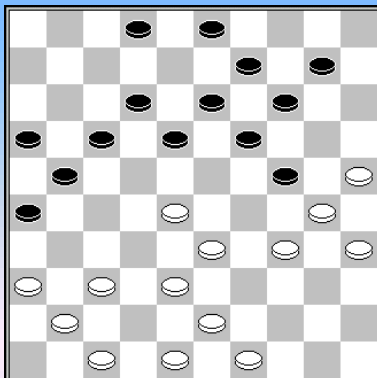

Zie diagram

26. ... 18-23 27.34-29 23x34 28.30x39 12-18 29.39-34 18-23 30.34-30 beter is 37-32. **23x32 31.38x27 21x32 32.37x28 13-18 33.41-37 17-21 34.37-32 2-8 35.47-42 8-12 36.42-37**

Ook na 36.43-38 18-23 37.36-31 26x37 38.42x31 9-13 39.31-27 13-18 40.48-42 12-17 41.42-37 23-29! is de witte stand kritiek.

36...14-20 37.25x5 3-8 38.5x23 18x27 39.30x19 27-31 40.36x27 21x14 0-2

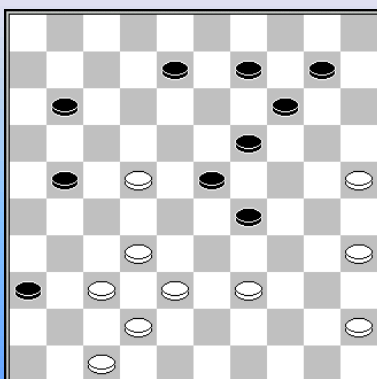

w.a.z. w+

Jansen – Gantvarg WK 1992 2-0

36.22-18 23x12 37.37-31 36x27 38.25-20

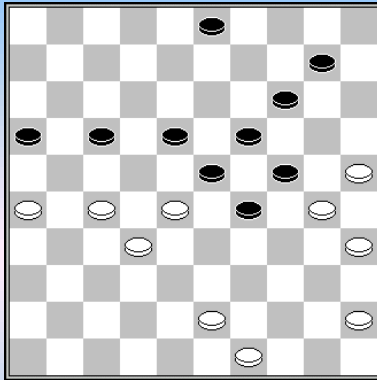

z.a.z. z+

Dollekamp – Gantvarg Clubcompetitie 1992 1-1

39...18-22 40.27x18 23x12 41.32-27 12-18 42.43-38

Of 42.45-40 18-23 43.26-21 17x26 44.28-22 29-33 45.22-17 3-8 met een slecht eindspel.

42...18-22 43.27x18 19-23? Gemakkelijk wint 43...17-21 44.26x17 19-23 45.28x19 24x11 z+

44.28x19 24x22 45.45-40 29-33 Niet direct 45...22-28? wegens 46.30-24 29x20 47.38-33 28x39 48.40-34 39x30 49.35x4 w+

46.38x29 22-27 47.29-24? Beter is 47.26-21 17x26 48.29-23 26-31 49.23-18 enz.

47...27-32 48.24-20 32-37 49.20x9 3x14 50.30-24 37-41

of 50...37-42 51.25-20 (51.24-20 42-47 52.20x9 10-14 53.9x20 47x15 z+) 51...14x25 52.24-19 42-47 53.19-13 10-14 54.13-8 47-24 z+

51.25-20 14x25 52.26-21 16x27 53.24-19 10-14?

Winst was 53...41-46 54.19-13 10-14 55.13-8 46-19 z+

54.19x10 41-46 55.10-4 17-22 56.40-34 46-19 57.4-15 27-32 58.15-42

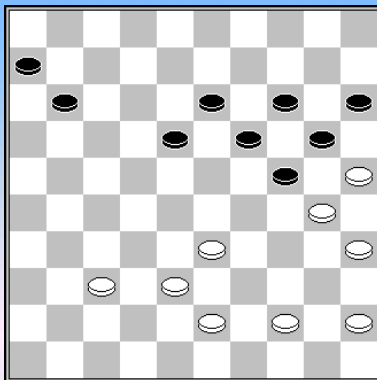

Noorman – Gantvarg Open Fries kampioenschap 1992 1-1

42...18-22! De kenmerkende “druk”-zet.

43.44-39

Niet 38-32? wegens dam, maar beter is een vervolg met 43.37-31 Na bijvoorbeeld 11-17 44.38-32 6-11 is een overtuigende, maar bepaald niet voor de hand liggende remisevariant: 45.32-27 13-18 46.43-39 11-16 47.45-40 17-21 48.40-34 21x32 49.31-27 x 50.33-29 24x33 51.39x26 20-24 52.44-39 18-23 53.25-20 14x25 54.39-33 15-20 55.34-29 23x34 56.30x39 19-23 57.39-34 =

43...11-17 44.45-40?

Beter is 44.38-32. Ten eerste kan wit gaan werken met het offer 45-40, 33-28 enz, maar ook de volgende drukvariant is remise: 6-11 45.37-31 11-16 46.43-38 16-21 47.31-26 13-18 48.39-34 18-23 49.34-29 23x34 50.30x39 19-23 51.45-40 14-19 52.25x14 19x10 53.40-34 10-14 54.35-30 (54.34-30? 24-29 55.33x24 22-28 z+) 24x35 55.33-29 enz.

44...13-18?

Winst was 44...22-27 al is daar wel een verrassend offer voor nodig: 45.39-34 (45.33-28 13-18 z+; 45.40-34 13-18 46.34-29 6-11 z+) 45...17-22 46.43-39 (niet 46.34-29 wegens 27-31 en 22-28) 46...27-31! (46...6-11? 47.38-32 27x29 48.34x23 19x28 49.30x8 w+) 47.37x26 6-11 48.26-21 (48.38-32 24-29 z+) 48...22-28 49.33x22 24-29 50.34x23 19x26 z+

45.38-32 6-11 46.37-31 Of 46.40-34 18-23 47.34-29 23x34 48.43-38=

46...11-16 47.31-26 47.40-34? 24-29 48.34x21 16x49 z+]
 47...16-21 47...18-23 48.33-28=
 48.40-34 22-27 Veiliger is 48...18-23

49.32-28 27-32 50.28x37 21-27 51.43-38 27-31 52.34-29 31x42 53.38x47 17-22 54.39-34 22-27
 55.47-41 27-32 56.26-21 18-22 57.21-16 22-28 58.33x22 24x33 59.34-29 33x24 60.22-17 32-38
 61.17-12 38-42 62.16-11 42-47 63.41-36 24-29 64.30-24 19x30 65.25x23 20-25 66.23-18 14-19
 67.12-7 19-23 68.18x29 47x20

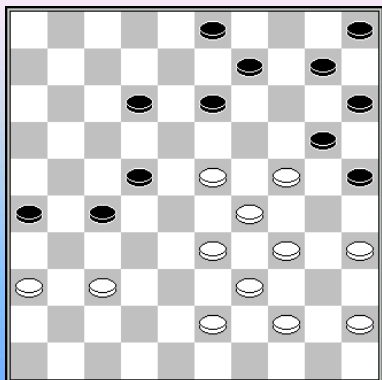

Harmsma – Gantvarg Clubcompetitie 09-01-1993

Deze partij toont opnieuw Gantvarg's kwetsbaarheid. Tegen Tjeerd Harmsma heeft hij een gedurfde omsingeling opgezet, maar in de diagramstand overziet hij een combinatie. Gelukkig voor hem ziet ook zijn tegenstander het niet.

35.34-30

Winst was: 35.24-19 13x24 36.23-19 24x13 37.33-28 22x24 38.34-30 25x34 39.39x17 enz.

Partijverloop: 35...25x34 36.39x30 13-18 37.33-28 22x33 38.29x38 20x29 39.23x34 12-17
 40.44-39 17-22 41.39-33 15-20 42.34-29 10-15 43.43-39 20-24 44.29x20 15x24 45.30x19 27-32
 46.37x17 26-31 47.36x27 9-13 48.19x8 3x34 49.33-29 34x23 50.35-30 23-29 51.45-40 5-10
 0-2

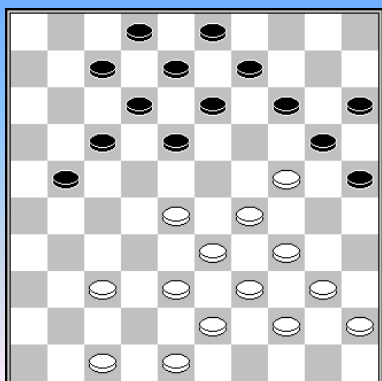

w.a.z.

Nosevitsj – Gantvarg Kampioenschap van Wit - Rusland 1993 0-2

Wit lijkt een goede aanval te hebben, maar over rechts zal hij niet verder kunnen met (een keer) 34-30x30 vanwege damcombinaties en op zijn linkervleugel ligt het belangrijke veld 27 ver buiten zijn bereik.

26.47-41

Een alternatief is 26.28-23, om na 17-22 (verhindert 27.34-30) verder te gaan met 27.48-42 gevolgd door 28.33-28. Daarbij blijft zijn

overvolle korte vleugel een zorgenkindje en moet hij ook op blijven passen voor een omknelling via de zwarte zetten 18-22 13-18 9-13 en 13-19x19.

26...21-26 27.41-36 7-11 28.38-32 [28.28-23 17-22]
 28...18-22 29.43-38 13-18 30.37-31 26x37 31.32x41 9-13 32.36-31 11-16 33.31-26 16-21
 34.28-23

Veiliger is misschien 34.41-37, bijvoorbeeld 21-27 35.37-32 14-19 of 34...14-19 35.48-42 19x30 36.29-23 enz.

34...21-27 35.41-36 2-7 36.38-32

Na 36.48-42 is de variant 7-11 37.42-37 27-31 38.36x27 22x42 39.38x47 11-16 40.33-28 16-21 41.39-33 21-27 42.44-39 17-21 43.26x17 12x21 44.23x12 8x17 met doorbraak op termijn, beter voor zwart.

36...27x38 37.33x42 22-27 38.39-33 7-11 39.44-39 11-16 40.42-38 17-21

De zwarte strategie is geslaagd, zwart heeft speelvrijheid op zijn korte vleugel, terwijl wit blijft zitten met zijn overvolle korte vleugel.

41.26x17 12x21 42.23x12 8x17 43.38-32 27x38 44.33x42 17-22 45.42-37 21-26 46.48-42 16-21
 47.42-38 21-27 48.38-33 3-8 49.40-35 8-12 50.45-40 50...26-31 51.37x26 14-19 52.35-30 12-18
 53.40-35 19-23 54.36-31 27x36 55.26-21 22-28

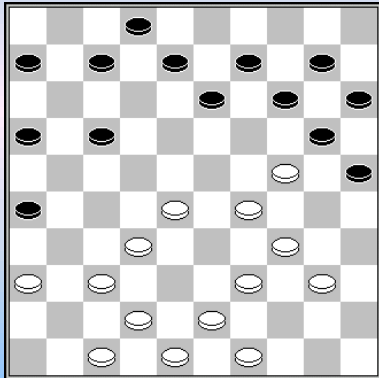

Gantvarg – Minkina Bielsko 1993 2-0

25...17-22 26.28x17 14-19? 27.34-30 25x23

of 27...25x45 28.37-31 26x28 29.49-44 19x30 30.44-40 45x23
 31.39-33 28x39 32.43x1

28.32-27 19x30 29.17-11 6x17 30.27-22 17x28 31.39-33 28x39
 32.43x1

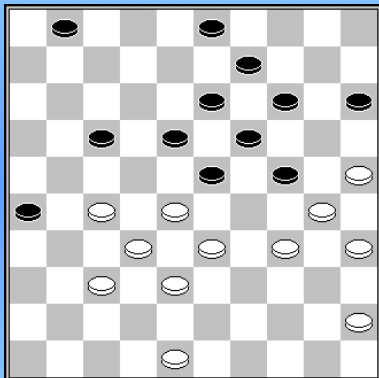

z.a.z. z+

Kosmala – Gantvarg Bielsko 1993 0-2

42...17-22 43.28x17 23-28 44.32x12 14-20 45.25x23 1-7
 46.30x8 7x40 47.45x34 47...3x41 48.33-28 48...41-47 49.38-32 9-13
 50.34-30 26-31 51.28-22 31-37 52.32x41 47x18

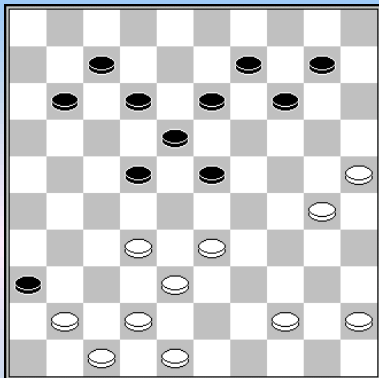

w.a.z. w+

Gantvarg – Tsjizjow WK 1994 2-0

32.32-27 22x31 en opgegeven, er zou gevolgd zijn: 33.25-20 14x34
 34.44-39 34x32 35.42-37 31x42 36.48x6 w+

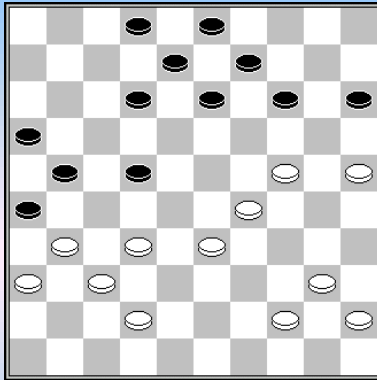

Z.a.z. z+

Fainberg – Gantvarg Kampioenschap van Wit Rusland 1995 0-2

32...22-28! 33.33x22 moet wel, op 33.32x23 volgt 21-27 34.31x22 12-18 35.23x12 8x50

33. ... 21-27 34.32x21 16x18 35.44-39

Of 35.42-38 2-7 met soortgelijk spel, bijvoorbeeld 36.38-33 18-23 37.29x18 13x22 (of net als in de partij 37...12x23 38.33-29 23x34 39.40x29 13-18 enz.) 38.33-29 12-18 39.44-39 7-11 40.40-34 (39-33 18-23 z+) 22-28 z+

35...2-7 36.39-33 18-23 37.29x18 12x23 38.33-29 23x34 39.40x29 13-18 40.45-40 18-23 41.29x18 14-20 42.25x14 9x29 43.31-27 15-20 44.42-38 20-24 45.40-35 3-9 46.37-32 8-12 47.18-13 9x18 48.32-28 29-34 beter is 48...7-11

49.38-33 Veel meer verweer biedt 49.28-22 **49...26-31 50.28-22 18-23**

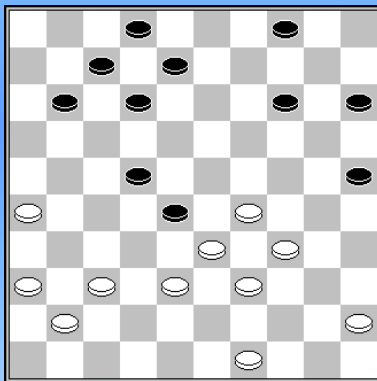

Z.a.z.

Gantvarg – Krajenbrink Nijmegen 1997 1-1

Krajenbrink heeft een gammele aanval en moet behalve met een aanval op zijn voorpost, ook rekening houden met een doorbraakcombinatie via 34-30, eventueel voorafgegaan door 29-23.

29...4-9?

Dit blijkt fataal teverloren te zijn. Zwart kan zich nog net redden door een witte opstelling met 29-24 en 34-29 tegen te gaan met: 29...12-17 30.38-32 8-13 31.32x23 13-19 32.49-43 19x28 33.43-38 2-8 34.34.29-24 8-12! 35.34-29? 28-32 enz.

30.38-32 De combinatie(s) naar 6 winnen nu niet.

30...8-13 31.32x23 13-19 32.49-43 19x28 33.43-38 9-13 Ook met andere zetten is geen redding te vinden.

34.45-40?

Op dit moment lijkt de doorbraakcombinatie winnend. Na 34.29-23 28x19 35.34-30 25x32 36.37x6 19-23 is wit op tijd om de zwarte vangstelling aan te tasten met 37.36-31 13-19 (of 12-18 33-29 x 6-1 w+) 38.33-28 23x32 39.31-27 32x21 40.26x8 2x13 41.6-1 7-11 42.1-6 11-16 43.6-22 w+ **34...12-18?** Houdbaar is 34...11-17. Een directe poging tot schijfwinst met 35.29-24 faalt op 14-19 36.40-35 19x30 37.35x24 2-8 38.34-29 25-30 39.24x35 28-32 40.38x9 8-13 41.9x18 12x43=

35.26-21 7-12 Op 35...11-16 volgt 36.29-24 16x27 37.24-20 15x24 38.38-32 27x29 39.34x1 w+

36.21-16? Opnieuw levert de doorbraakcombinatie 36.29-23 28x19 37.21-17 12x21 38.34-30 25x32 39.37x6 uitstekende kansen op.

36...2-8 37.16x7 12x1 38.37-31 1-7 39.29-24 8-12 40.31-26 14-19 41.40-35 19x30 42.35x24 13-19 43.24x13 18x9 44.41-37 9-13 45.26-21 15-20 46.37-31 20-24 47.31-27 22x31 48.36x27 28-32 49.27-22 32x43 50.39x48 12-18 51.22-17 24-30

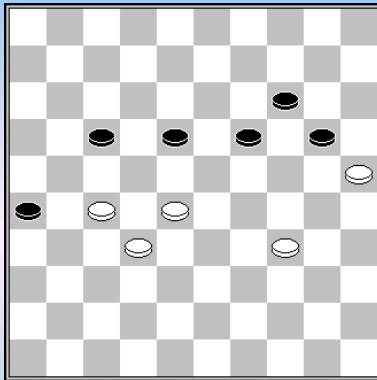

z.a.z. z+

Van der Pal - Gantvarg Nijmegen 1997 1-1

Gantvarg staat een schijf voor, maar het gespeelde **57...18-22?** blijkt niet te winnen.

Een verrassende winstgang is: 57...26-31 58.27x36 18-22 59.36-31 22x33 60.32-27 (31-26 17-22 z+; 60.34-29 33x24 61.32-27 17-22 62.27x18 19-23 63.18x29 24x33 z+) 60...33-38 61.31-26 20-24! 62.27-21 14-20! 63.25x23 24-29 64.21x12 29x7 z+

58.27x18 26-31 59.34-29 31-36 60.32-27 36-41 61.28-22 17x28 62.18-12 41-47 63.12-8 47x24 64.8-3 24-47 65.27-22 28x17 66.3x26 47-29 67.26-37 20-24 68.37-28 29-1 69.28-37 1-45 70.37-31? 70...45-12 ? 71.31-26 12-1 72.26-37 1-45 73.37-26 45-7 74.26-37 7-1 75.37-26 1-45 76.25-20 24x15 77.26-8

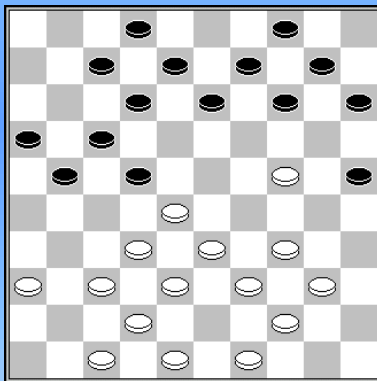

Goedemoed - Gantvarg Masters Leeuwarden 11-08-1998 0-2

Goedemoed heeft een zo op het oog gezonde aanvalsstand op het bord gebracht, maar Gantvarg staat klaar om met 21-27x27 enig ongemak te veroorzaken.

23.33-29 22x33 24.39x28 21-27 25.32x21 17x26 26.29-23 14-20 27.34-29 10-14 28.48-43 13-19 29.24x13 8x19 30.43-39 9-13 31.37-32 7-11 32.42-37 25-30 33.40-35 20-25 34.35x24 19x30 35.39-33 13-18 36.36-31 30-35 37.31-27 11-17 38.49-43?

Beter is 38.47-41 2-7 39.41-36 4-9 40.27-21 16x27 41.32x21. Op 14-20 redt wit zich dan met het Zetje van Weiss, bijvoorbeeld 42.36-31 20-24 43.29x20 15x24 44.44-39 18x29 45.28-23 29x18 46.37-32 26x28 47.33x4 17x26 48.39-34 enz. In de partij heeft wit geen tempo voor die combinatie.

38. ... 2-7! 39.47-41 4-9 40.41-36 14-19 41.23x3 18-22 42.27x18 12x34 43.3x21 16x27 44.32x21 26x17 45.28-23 34-40 46.44-39 40-45 47.23-19 45-50 48.19-13 17-22 49.38-32 25-30 50.32-28? Dit verliest direct, beter is 50.36-31. 50...35-40 51.28x17 30-34 52.39x30 50x9

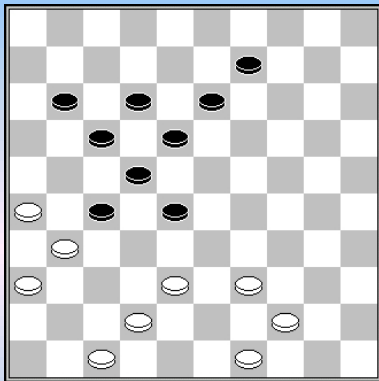

Andall,A. - Gantvarg,A. 0-2

Gantvarg heeft in de diagramstand een ontwikkelingsvoorsprong van 12 tempi en eigenlijk zou je verwachten dat hij gewoon in de centrumaanval wint.

Instructief is echter dat hij niet zal winnen door een centrumaanval, maar door enerzijds het klaverblad 26, 31 en 36 te isoleren en anderzijds aan te vallen over links, over de korte vleugel van wit dus, met als resultaat eigenlijk een dubbele winst:

44.39-34 18-23 45.44-39 9-14 46.38-33 14-20 47.42-38 20-24 48.49-44 28-32 49.47-42 32x43 50.39x48 22-28 51.33x22 27x18 verandert schijf 36 effectief in een achtergebleven schijf

52.48-43 23-29 de aanval tegen de witte korte vleugel

53.34x23 18x29 54.43-39 24-30 55.31-27 13-18 Andall offerde nu een schijf met 26-21, en speelde nog een aantal zetten door, maar had eigenlijk net zo goed meteen op kunnen geven

56.26-21 17x26 57.44-40 11-16 58.42-37 12-17 59.37-32 30-35 60.39-34 35x44 61.34x21 26x17 62.32-28 16-21 63.27x16 44-50 64.28-22 17x28 65.16-11 50-45 66.11-6 45-1 67.36-31 28-33 68.31-27

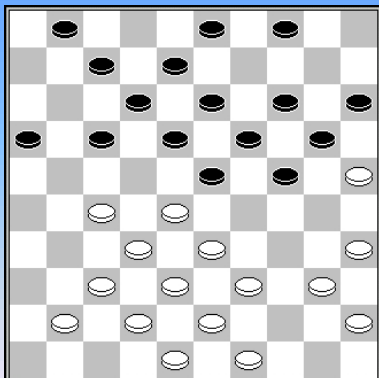

Gantvarg - Thijssen WK 2003 0-2

Thijssen heeft zijn klassieke stand zo ingericht dat wit wegens tempogebrek een keer 40-34 moet spelen, waarna zwart zijn lange vleugel kan ontwikkelen met 24-30, waarbij tegelijkertijd de korte vleugel van wit ernstig verzwakt wordt. Vanaf dit moment is er maar één die op winst speelt: Thijssen.

20.41-36 4- 9 21.37-31 17-21 22.40-34 24-30 23.35x24 20x40 24.45x34 14-20 25.25x14 9x20 26.34-30 20-25 27.49-44 25x34 28.39x30 15-20 29.44-40 20-24 30.40-35 21-26 31.42-37

Een lastige beslissing. Ook na 43-39 26x37 42x31 kan Gantvarg (klassieke) problemen verwachten na de zwarte opbouw met 6-11-17 enz.

31. ... 7-11 32.43-39 3- 9 33.39-34 9-14 34.48-43 23-29

Zwart moet ruimte zoeken als hij wil winnen en net op dit moment is 23-29 mogelijk. Verstandiger was misschien toch een simpele opbouw met 1-6 en 11-17, hoewel dat resulteert in een remisestand. Maar wit moet dat nog wel eerst maken.

35.34x23 18x29 36.27-22 11-17 37.22x11 16x 7 38.32-27

Maar hier reageert Gantvarg niet alert. Hij kon Thijssen in problemen brengen met 28-22! 14-20 (bedoeling: 30-25? 12-17) is dan niet goed wegens 33-28 20-25 (wat anders?) 31-27 25x34 27-21 26x17 22x2.

Aangezien ook 12-18 verhinderd is door 43-39 18x27 32x21 26x17 38-32 29x27 31x2, zou een voor de hand liggend vervolg zijn: 7-11 33-28 11-16 en nu 32-27 12-17 22x11 16x7 38-32 met problematische stand voor wit, omdat hij zijn centrum niet kan aanvullen.

38. ... 7-11 39.27-22 11-16 40.37-32

Nou ziet 31-27 1-7 30-25 29-34 er ook niet geweldig uit, maar de tekstzet verliest geforceerd.

40. ... 26x37 41.32x41 12-18 42.41-37 18x27 43.37-31 8-12 44.31x22 12-18 45.22-17 18-23
46.28-22 23-28 47.43-39 29-34 48.38-32 28x37

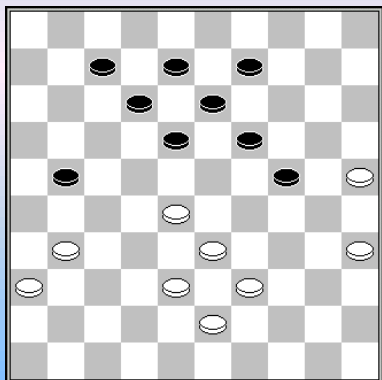

w.a.z. 28-22? z+

Luus – Gantvarg Tallinn 2003 0-2

40.28-22? Wit staat moeilijk, maar vermoedelijk kan hij nog juist ontsnappen na 40.38-32

40...18x27 41.31x22 21-26?

Een afgetekende tempowinst was: 41...7-11 42.33-28 9-14 43.38-33 11-16 44.43-38 12-18 en wit heeft geen verweer, ook niet na 45.39-34 18x27 46.34-29 24-30 47.25x34 27-31 48.36x27 21x43 z+

42.33-28? Veel meer verdediging geeft 42.38-32 **42...12-18 43.38-33 18x27 44.43-38 7-12**

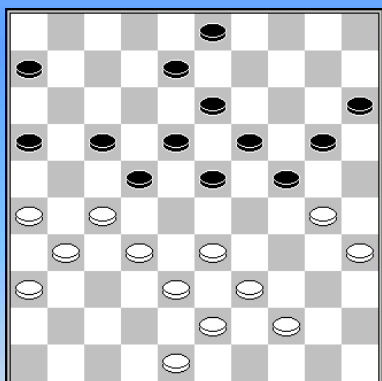

W.a.z. w+

Gantvarg – Boelatov Clubcompetitie 18-10-2003 2-0

Vanuit de diagramstand forceert Gantvarg de winst.

33.30-25 6-11

Of 33...8-12 34.25x14 19x10 35.48-42 13-19 36.33-28 22x33

37.38x20 15x24 38.43-38 17-22 39.39-33

• 39...10-15 40.33-28 22x33 41.38x20 15x24 42.42-38 w+

• 39...3-9 40.33-28 22x33 41.38x20 19-24 42.20x29 23x34

43.42-38 34-40 44.32-28 (of 44.44-39) 44...40x49 45.38-33 49x21

46.26x8 w+

• 39...3-8 40.33-28 22x33 41.38x20 19-24 42.20x29 23x34 43.42-38 34-40 44.44-39 w+

34.25x14 19x10 35.35-30 24x35 36.33-29 23x34 37.39x30 35x24 38.27-21 16x27 39.32x23 15-20

Zwart wordt zwaar gehinderd door de twee tussenloop - mogelijkheden 23-18/23-19. Na direct

39...13-18 40.23x12 8x17 gaat wit verder met: 41.38-32 3-8 42.32-27 22-28 43.27-21 17-22

44.21-16 11-17 45.31-27 22x31 46.36x27 w+

40.43-39 13-18 41.23x12 8x17 42.38-32 24-29 Zwart heeft geen verweer tegen 43.32-27-21/22

43.32-27 20-25 44.27x18 25-30 45.31-27 10-14 46.27-21 17-22 47.18x27 11-16 48.21-17 3-8

49.27-22 14-20 50.22-18 16-21 51.39-33

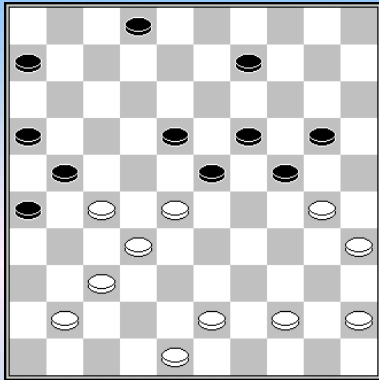

w.a.z. w+
Gantvarg – Jurg Clubcompetitie 2003 1-1

36.30-25?

Veel beter was 36.28-22 9-13 37.43-39! (Na 37.43-38 ontsnapt wit met 23-29 38.30-25 29-33, Nu mag 37...23-29 niet, vanwege de hielslag 38.30-25 18-23 39.25x14 19x10 40.39-33 enz.) 37...20-25 (op andere zetten loopt zwart simpel vast na 39-33-28) 38.39-33 25x34 39.32-28 23x32 40.37x28 21x23 41.44-40 18x27 42.40x9

36...9-14 37.28-22 6-11 38.22x13 19x8 39.27-22 23-29 40.22-18 21-27 41.32x21 16x27 42.44-39 11-17 43.39-34 29x40 44.45x34 27-31 45.41-36 31x42 46.48x37 2-7? beter is 46...8-12

47.43-38 7-11 48.36-31? winst is 48.38-33 en zwart loopt vast.
48...8-13 49.18x9 14x3 50.25x14 3-9 51.14x3 11-16 52.3x21 16x36

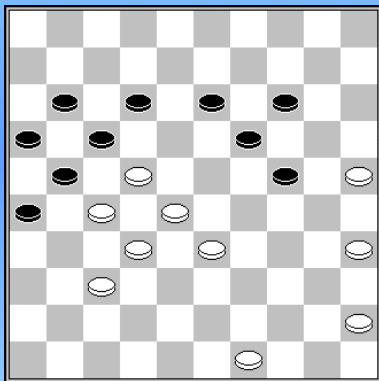

w.a.z. w+
Gantvarg – Moisejev Kampioenschap van Wit Rusland 2004 1-1

Gantvarg miste goede winstkansen met 44.37-31 26x37 45.32x41 21x23 46.25-20 17x39 47.20x20 enz.

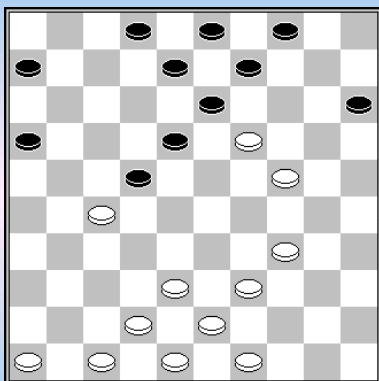

w.a.z. w+
Gantvarg – Mondria Salou 2005 1-1

Mondria heeft net een "tijdelijk" schijffoffer gepleegd en na **29.46-41? 22x31 30.41-36 4-10 31.36x27 9-14** eindigde de partij in remise.

Echter na 29.47-41! 22x31 30.41-36 had Mondria die schijf niet meer terug gezien, omdat nu na 30...4-10 31.36x27 9-14 wit combineert via 32.34-30 14x23 33.27-21 16x27 34.38-32 27x47 35.30-25 47x20 36.25x5

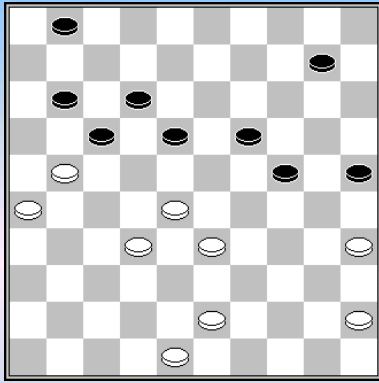

w.a.z. 21-16?

Sikkema – Gantvarg Salou 2006 **0-2**

40.21-16? 40...1-7 41.43-39 25-30! 42.45-40

Relatief beter is 42.39-34 30x39 43.33x44, maar ook dan krijgt zwart na 18-22 44.48-43 22x33 45.43-39 33-38 46.32x43 17-22 groot voordeel, bijvoorbeeld:

- 47.45-40 24-29 48.43-38 22-28 49.39-34 29-33 50.38x29 28-32 z+
- 47.39-33 22-27 48.43-38 (48.33-28 12-18) 48...12-18 49.45-40 10-14 50.40-34 7-12 51.16x7 12x1 z+

42...19-23 43.28x19 24x13 44.35x24 13-19 45.24x22 17x37

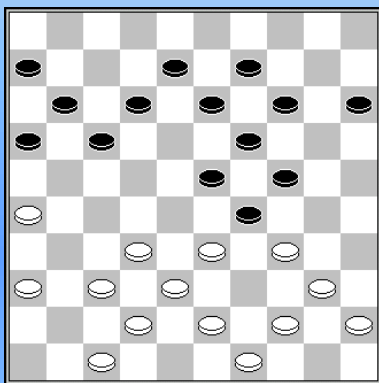

w.a.z. w+

Gantvarg – Ratz Salou 2007 **2-0**

25.36-31?

Met het verrassende 25.47-41! kon wit schijfwinst forceren. Zwart heeft maar één speelbare zet, namelijk 17-21 26.26x17 12x21 en daarop volgt 27.34-30 24x35 28.33x24 19x30 29.32-27 21x32 30.37x10 15x4 31.43-39 en zwart wint schijf 30.

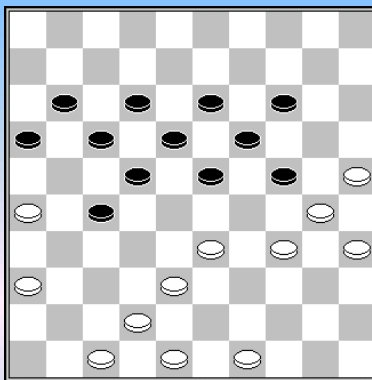

Andriessen – Gantvarg Clubcompetitie 2009 **0-2**

Zwart heeft de aanval, maar is uitgespeeld. Wanneer zwart aan zet was, dan zou wit snel winnen na 16-21* 42-37 11-16 37-31 enz. Maar wit moet zetten; en het logische 49-43 is verhinderd.

41.33-29?

Veel beter was 41.48-43! bijvoorbeeld 23-28 (41...23-29 42.34x23 19x37 43.30x10 37-41 44.10-5 41-46 45.36-31 27x36 46.38-32 46x28 47.5x46 w+) 42.33-29 24x33 43.38x29 16-21

(Na 43...19-23 breekt wit door via 44.29-24 13-19 45.24x13 18x9 46.30-24 9-13 47.43-39 12-18 48.34-30 13-19 49.24x13 18x9 50.30-24 w+) 44.25-20 14x25 45.36-31 27x36 46.47-41 36x38 47.43x14 13-19 48.14x23 21-27 49.23-19 en doordat 49...27-32? nu verliest wegens 50.29-23 18x40 51.35x44 25x34 52.44-39 34x43 53.49x16 w+ is wit op tijd op dam.

41...24x33 42.38x29 27-32 43.29-24? beter is 43.48-43=

43...23-29 44.34x23 Na 44.24x33 volgt 14-20 45.25x23 18x40 46.35x44 32-37 47.42x31 22-27 48.31x22 17x50 z+

44...18x20 En zwart won.

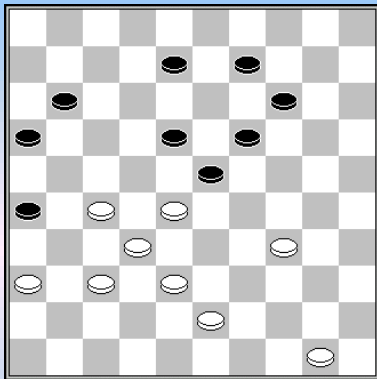

w.a.z. w+

Gantvarg – Kudriavcev Salou 2011 1-1

41.50-44? Beter was 41.43-39 14-20 (ook na 41...8-13 speelt de damcombinatie een hoofdrol: 42.39-33 14-20 43.34-30! 20-24 44.28-22 24x35 45.33-29 23x34 46.27-21 26x28 47.32x3 w+) 42.28-22 8/9-13 43.27-21 26x28 44.34-29 met een waarschijnlijk gewonnen eindspel.

41...8-13 42.38-33 11-17 43.43-39 14-20 44.44-40 9-14 45.34-30

[45.33-29 17-22 46.28x17 19-24=]

45...17-22 46.28x17 20-25 47.40-34 23-29 48.34x12 25x43 49.12-7 43-48 50.36-31 48-43 51.7-1 16-21 52.27x16 43x3 53.16-11 3-9 54.11-6 13-18 55.1x29 9x36 56.6-1 36-4

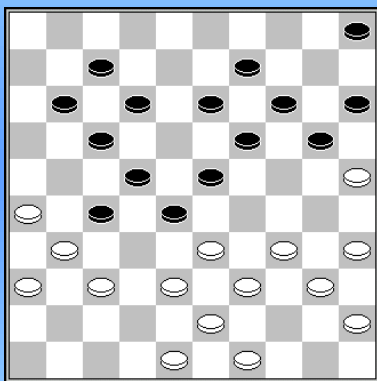

z.a.z

Gantvarg – Filimonov World Cup Men 2011 2-0

Gantvarg weet altijd heel knap de standaardcombinaties te vinden.

In de diagramstand lijkt zwart gemakkelijk verder te kunnen bouwen, maar dat is schijn. 28...20-24? 29.29x20 15x24 wordt beantwoord met 30.35-30 24x35 31.25-20 14x25 32.38-32 27x29 33.39-33 29x38 34.43x3 w+. En na 28...19-23? 29.29x18 12x23 volgt 30.39-34 28x30 31.35x24 20x29 32.38-33 29x38 33.43x1

26...8-13 27.34-29 23x34 28.40x29 19-24 29.38-32 27x38 30.43x23 22-27 31.31x22 17x19 32.48-43 19-23 33.29x18 12x23 34.43-38 7-12 35.37-31 11-17

Na 35...13-18 36.38-32 zijn zowel 36...11-17? (37.26-21 w+) als 9-13? (37.32-28 38.31-27 w+ verhinderd.

36.38-32 12-18 Niet 36...23-29? of 36...24-29?]**37.33-28 13-19 38.39-33 9-13 39.31-27 5-10 40.36-31 23-29** Na 40...24-29 41.33x24 20x29 wint 42.35-30 **41.45-40 29x38 42.32x43 24-29 43.40-34 29x40 44.35x44 20-24 45.27-21**

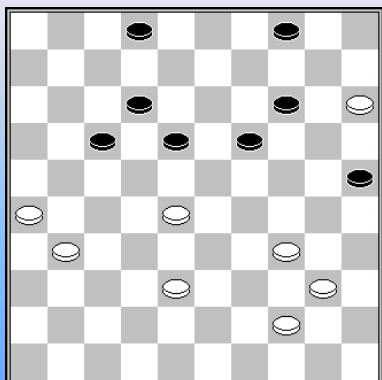

z.a.z. z+

Sklyarov – Gantvarg World Cup Men 2011 0-2

Eerder in de partij miste Sklyarov een niet al te moeilijke damcombinatie, maar in de diagramstand volgde: **38...18-22** en Sklyarov offerde maar een schijf, omdat 39.38-33 verliest door 17-21 40.26x8 2x13 41.28x17 14-20 42.15x24 19x50

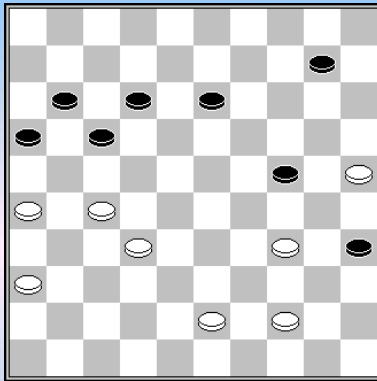

z.a.z.

Gantvarg – Van Gortel Clubcompetitie 2012 **2-0**

42...13-19? Remise is 42...10-14 gevolgd door 13-18

43.32-28? Gantvarg rekent op de verkeerde finesse. Winst was 43.43-38 19-23 (of 43...10-14 44.32-28 12-18 45.38-33 18-23 46.34-29 w+) 44.34-30 35-40 45.30x28 40x49 46.28-22 17x37 47.36-31 49x21 48.26x6 37x26 49.6-1 12-17 50.1-6 (50.1-23?=
50...17-21 51.6-28 w+

43...10-14?

Remise is 43...12-18 44.36-31 18-23 45.27-22 23x32 46.44-39 17x28 47.31-27 32x21 48.26x6=

44.43-39 12-18 45.39-33 18-23 46.25-20 23x21 47.20x9 21-27 48.9-4

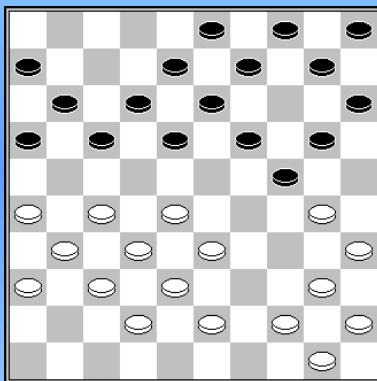

z.a.z. 20-25?

Gantvarg – Neveu Salou 2012 **2-0**

20...20-25? Nu speelt Gantvarg met enkele zetten naar de winst. Nodig is 20...18-23

21.44-39 25x34 22.40x20 15x24 23.27-21 16x27 24.31x22 18x27 25.32x21 17-22* 13-18? mag niet en wit dreigt met 21-16.

26.28x17 11x22 27.21-16 13-18 28.45-40 19-23 29.40-34 9-13 30.50-44 23-28 na 23-29 volgt 37-32 gevolgd door 26-21.

31.37-31 6-11 32.16x7 12x1 33.34-30 18-23 34.30x19 13x24 35.31-27 22x31 36.33x22 10-14 37.36x27 met schijfwinst.

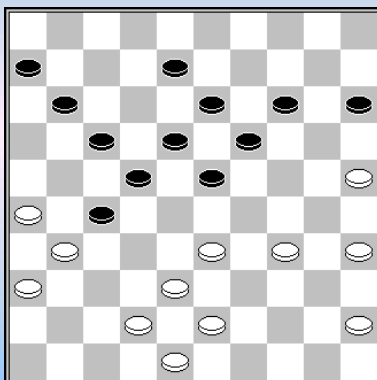

z.a.z.

Gantvarg – Winkel Tallinn 2012 **2-0**

Zwart is in de aanval, maar heeft twee improductieve schijven op 6 en op 11. Bij wit is alleen schijf 42 moeilijk te ontwikkelen.

34...14-20(?) Misschien al de verliezende zet. Beter was 34...8-12 bijvoorbeeld 35.35-30 (35.45-40 23-29=; 35.34-30 23-28=) 35...11-16 36.45-40. En nu twee plannen

- 23-28 (het juiste moment om op te lopen, wit kan nu niet ruilen met 37.34-29? 28x39 38.43x34 wegens 18-23 39.29x20 15x44 z+) 37.33-29 37...28-32 38.38-33 32-37 39.40-35 6-11 40.42-38 37-41 41.36x47 27x36 42.43-39 42...22-28 Zwart moet er niet te licht over denken; zo verliest 42...19-23? omdat wit doorbreekt via 43.30-24 45.48-43 enz. En ook na 42...16-21? 43.29-24 18-23 (anders breekt wit door) verliest: 44.25-20 14x25 45.47-41 36x47 46.33-29 47x50 47.29x9 w+. 43.33x22 17x28 44.39-33 28x39 45.34x43 11-17 46.48-42 17-22 47.38-33 12-17 48.30-24 19x30 49.35x24 13-19 50.24x13 18x9 en wit heeft onvoldoende voordeel.
- Een geheel ander plan is 36...6-11 37.33-29 16-21 38.43-39 11-16 39.38-33 (39.48-43 27-32

40.38x27 21x32 41.42-38 23-28 42.38x27 28-33 43.29x38 18-23 44.27x20 15x42 is beter voor zwart) 39...23-28 (dreigt 15-20) 40.42-38 27-32 41.38x27 21x32 42.40-35 en zwart offert een schijf met 22-27, maar behoud het kostbare poortwachterveld 27, wat voldoende is voor een puntdeling.

35.25x14 19x10 36.35-30 8-12 37.30-25 10-14 38.45-40 14-19

Ook hier kan zwart temporiseren met 38...11-16 39.40-35 6-11 40.34-30 15-20 41.43-39 (niet 41.30-24?) 41...14-19 42.25x14 19x10.

Maar op zijn minst krijgt wit groot voordeel na 43.39-34 23-28 44.33-29 28-32 45.30-24 32x43 46.48x39 en nu bijvoorbeeld 27-32 47.24-20 10-14 48.20x9 13x4 49.35-30 22-28 50.39-33 28x39 51.34x43 16-21 52.43-39 enz.

39.40-35 15-20

Op 39...23-28 kan volgen 40.34-29 28x39 41.43x34 19-23 42.35-30 11-16 43.38-33 13-19 44.42-38 15-20 45.25x14 19x10 46.38-32! 27x38 47.33x42 met groot voordeel voor wit, bijvoorbeeld 16-21 48.29-24 21-27 49.30-25 27-32 50.42-37 32x41 51.36x47 6-11 52.48-43 10-15 53.43-38 22-28 (53...11-16 54.25-20 23-29 55.24x33 15x24 56.47-42 w+) 54.25-20 28-32 55.38x27 23-29 56.34x23 18x29 57.24x33 15x24 58.47-41 12-18 59.27-21 18-23 60.21x12 11-17 61.12x21 23-29 62.33-28 29-34 63.21-17 34-39 64.17-11 39-44 65.41-36 44-50 66.11-6 50x17 67.6-1 w+

40.25x14 19x10 41.35-30 10-15 Op 41...10-14 kan bijvoorbeeld volgen 42.30-25 13-19 43.34-30

- 43...11-16 44.30-24 19x30 45.25x34 6-11 46.33-29 14-20 47.42-37 16-21 48.43-39 11-16 49.37-32 20-24 50.29x20 23-28 51.32x23 18x40 52.20-14 12-18 53.14-10 27-32 54.38x27 21x32 55.10-5 32-38 56.39-34 40x29 57.5-46 16-21 58.46-41 w+
- 43...23-28 44.33-29 28-32 (44...11-16 45.38-33 28x39 46.43x34 27-32 47.48-43 22-28 48.31-27 32x21 49.29-24 w+) 45.38-33 32-37 46.42-38 37-41 47.36x47 27x36 48.30-24 19x30 49.25x34 met winnend voordeel.

42.30-25 23-28

Ook na 42...13-19 43.34-30 43...23-28 (ook 43...11-16 44.30-24 is hopeloos) 44.33-29 is de zwarte positie niet meer te redden, bijvoorbeeld 19-23 45.29-24 11-16 (45...28-32 46.38-33 17-21 47.26x19 15-20 48.31x13 20x49 w+) 46.38-33 28x39 47.43x34 27-32 48.34-29 23x34 49.30x39 18-23 50.39-34 6-11 51.31-27 32x21 52.25-20 w+

43.34-29 28x39 44.43x34 13-19 45.48-43 11-16 46.38-33 6-11 47.25-20 15x24 48.29x20

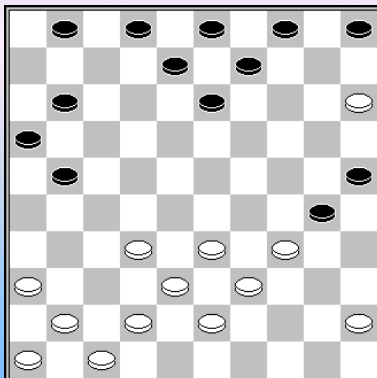

Arm – Gantvarg Tallinn 2012 0-2
21.45-40(?)

Nu gaat zwart combineren m.b.v. de witte schijf 15. Wit kan zich beter concentreren op versterking van zijn centrum (bijv. via 42-37 en 32-27x18), indien nodig gevolgd door 34-29.

21. ... 13-19 22.32-28 5-10 23.33-29 10-14 24.38-33 8-13 25.43-38 30-35 26.41-37? speelbaar is nog 42-37 gevolgd door 36-31. Wanneer zwart dan 21-26 speelt kan wit die schijf op het juiste moment wegruilen.

26. ... 35x44 27.39x50 11-17 28.38-32 Ook 28.36-31 21-26 29.31-27 17-22 30.27x18 13x22 31.28x17 9-13 is geen oplossing voor de witte problemen.

28...21-26 29.32-27 17-22 30.27x18 13x22 31.28x17 9-13 32.33-28 14-20 33.15x24 19x39 34.42-38 25-30 35.47-42 30-35 36.38-33] 36...39-43 37.28-23 43-49

Luteijn – Gantvarg Salou 2013 0-2

1.32-28 18-23 2.38-32 12-18 3.31-27 7-12 4.43-38 1-7 5.37-31 23-29 6.33x24 20x29 7.34x23 18x29
8.41-37 17-21 9.49-43 21-26 10.39-34 19-23 11.28x19 14x23 12.34-30

Na 12.27-22 zal zwart zich tevreden moeten stellen met of 16-21, of 11-17 13.22x11 6x17, met de bedoeling om na 47-41 te vervolgen met 17-22, om zo de ontwikkeling van de witte lange vleugel tegen te gaan.

12...12-18 13.30-25 7-12 14.44-39 10-14 15.47-41 14-20 16.25x14 9x20 17.39-34 Zie diagram

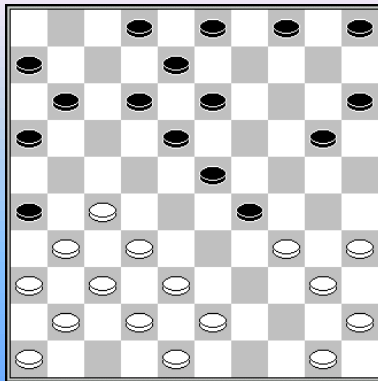

29-33!

Helemaal nieuw in de Molimard - variant blijkt dit offer niet te zijn, want het werd zo'n 25 jaar eerder al gespeeld door Ingo Greveraars, maar mooi is het wel.

18.38x29 11-17 19.35-30 17-22 20.40-35 13-19 21.43-38 8-13
22.50-44 22-28 23.44-39 2-8 voorkomt in ieder geval dat wit met 48-43 de ruil 20-24 aan de orde kan stellen.

24.27-22 28x17 25.38-33 20-24 26.29x20 15x24 27.42-38 17-22 28.48-43
[>28.48-42 6-11 29.31-27 22x31 30.36x27 5-10 31.30-25 (-0.37;-0.65/12)]

28...12-17 29.30-25 8-12 30.34-30 6-11 31.32-28 23x32 32.38x27 22-28 33.33x22 17x28
34.37-32 28x37 35.31x42 26-31 36.27-22 18x27 37.41-37 11-17 38.37x26 13-18 39.39-33 18-23
40.45-40 4-9 41.40-34 12-18 42.46-41 9-13 43.41-37 18-22 44.37-31 5-10 45.33-29 24x33
46.43-38 23-28 47.38x29 10-14? Veel beter is 47...13-18

48.29-24?

Met 48.42-38! heeft wit nog een goed alternatief Op 28-33 volgt 49.38-32 27x38 50.29-23 19x28
51.34-29 33x24 52.30x10. En na 13-18 38-33 x x heeft wit ook geen echte problemen meer, vooral omdat zwart na 27-32 29-24 geen goed tempo heeft om te laten slaan.

48...27-32 49.34-29 13-18 50.24x13 18x9 51.42-37 32x41 52.36x47 28-32 53.47-42 22-28
54.30-24 Betere remisekansen geeft eerst 54.31-27 54...32-37 55.35-30 .37x48 56.29-23 28x19
57.24x4 14-20 58.25x14 48x36 59.4-15 3-9 60.15-47 36-13 61.47-15 13-18

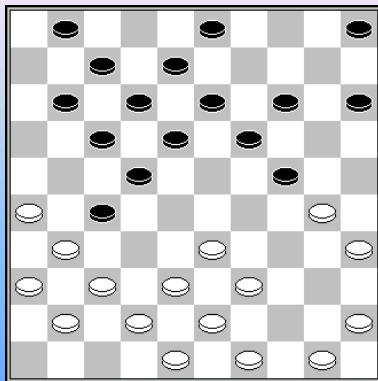

w.a.z.

Anatoli Gantvarg - Jitse Slump Clubcompetitie 2013 1-1

20.45-40

Het ontbreken van een zwarte steunschijf op veld 2 zorgt voor de nodige problemen. Zou Gantvarg gedacht hebben: "nou, gewoon wachten totdat zwart 18-23 moet spelen en dan een schijf winnen met 37-32"? Jitse Slump toont met verve aan, dat hij daar niet bang voor hoeft te zijn.

20. ... 5-10 21.39-34 3-9 22.49-44 1-6 Of direct 22...18-23

23.44-39 18-23! 24.37-32 anders volgt 23-28

24...23-28 Jitse Slump kon zelfs naar dam combineren met 24...24-29! 25.33x24 (25.32x21? 23-28 26.34x32 22-27 27.31x22 17x46 z+) 25...22-28 26.31x33 23-29 27.34x23 19x46. Wanneer wit echter reageert met 28.40-34, wordt de dam altijd gevangen, omdat wit zowel met 33-29 als met 50-45 een vangstelling klaar kan zetten en zwart kan ze alle twee niet vermijden.

25.32x23 En vooral niet 25.32x21? 24-29 26.34x32 22-27 27.31x22 17x46 z+

25...19x28 26.30x19 13x24 met uiteindelijk remise als resultaat.

© **Gerrit Boom**

- - - - - o - O - o - - - - -

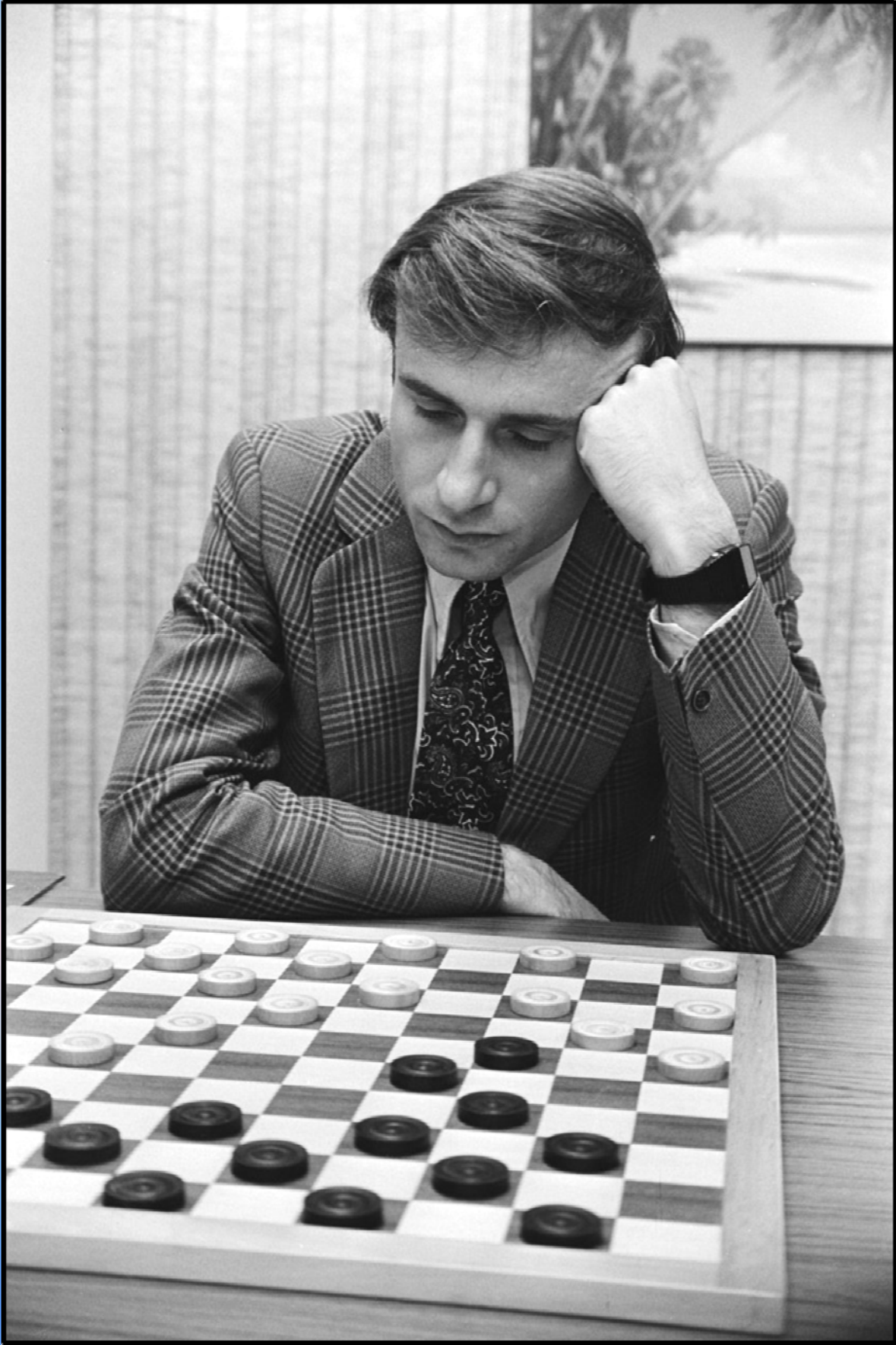



Gantvarg traint Fritz Luteyn



Strijdend voor de wereldtitel



Strijdend voor de wereldtitel (bis)

----- o - O - o -----

Nawoord

Dit PDFje kwam vrij snel - ja, erg snel - tot stand. Daar waren meerdere redenen voor. Het allerbelangrijkst was daarbij uiteraard de beschikbaarheid van het inhoudelijke gedeelte. Uiteindelijk moest alles dus wat in de juiste vorm gegoten worden en enkele omkaderende schikkingen getroffen.

In het voorwoord (de "Omtrent" - tekst) hadden we het al over de cover maar we waren blijkbaar de **titel** wat uit het oog verloren. In de naamgeving van de analyse - teksten kwam telkens "GM" voor en de werktitel werd dan ook meteen GM oftewel Grandmasters / Grootmeesters.

Deze werktitel was meteen ook een serieuze kanshebber om te worden weerhouden als definitieve keuze maar er doken ook al snel andere kandidaten op :

- => Grandmasters for sale
- => Grootmeesters in de damarena (een knipoog naar de "Matador" deeltjes)
- => Grootmeesters in het strijdgewoel
- => Grootmeesters in de clinch

Kortom keuze te over want het lijstje van hierboven is helemaal niet limitatief. Uiteindelijk werd het dan maar "Grandmasters for sale" met een lichte muzikale achtergrondtoets.

Er staat ook een aanduiding bij dat het een eerste deel is. Anders gezegd komt er - als alles goed gaat - een tweede boek over de Grandmasters. Op het moment van schrijven van deze regels ligt er nog geen precieze (tijds) planning voor.

En wie er daarin dan wel aan bod komt ? We houden de spanning er nog wat in 😊.

- - - - o - O - o - - - -

