

Auteur : Gerrit Boom / Christiaan Piens



## PC Blues deel 42 : Grandmasters for sale (3)

### Disclaimer

Niets in deze uitgave mag worden gewijzigd zonder uitdrukkelijke toestemming van de auteur. Bij overname van gedeelten (zij het tekst of diagrammen) dient bronvermelding te gebeuren.

## Inhoudstafel

Titelbladzijde

Inhoudstafel

Omtrent PC Blues

**Alexander Dibman**

**Alexey Chizhov**

**Guntis Valneris**

Nawoord

Eindpagina

- - - - - o - O - o - - - - -

## Omtrent PC Blues : Grandmasters - Russische namen - David Bowie en Lou Reed - "Dibman forever !"

Drie keer is scheepsrecht, aan alle (dam) dingen komt een eind, ... Misschien bestaan er nog wel andere manieren om het te zeggen. Ja, we hebben voor ons het **derde** en **laatste** deeltje van de mini - reeks : "Grandmasters for sale" of kortweg "Grandmasters".

Zoals ik bij het eerste deeltje al noteerde kon de titel wel wat anders geweest zijn want er was bepaald geen gebrek aan keuze. Maar eigenlijk blijft dat allemaal bijzaak. Het inhoudelijke primeert. En graag zou ik er onmiddellijk aan toevoegen dat ik heel gelukkig ben met deze mini - serie, ingebed in het geheel van de PC Blues deeltjes.

Het lijkt me inhoudelijk een erg mooi geheel. Ik mag dit zeggen want dit inhoudelijke is louter en alleen het werk van Gerrit Boom. Die we bij deze dan ook oprecht bedanken. Trouwens in het nawoord knopen we we hier nog een damtechnisch bedankje aan vast.

Om een of andere reden moet ik bij de "Grandmasters" wat denken aan het standaardboek van **Kats** : **Strategiekompas**. Uiteraard laat de manier waarop Strategiekompas is opgevat een meer overzichtelijk gang van zaken toe. "Grandmasters" behandelt - in volgorde - een aantal grootmeesters en hun partij - belevenissen en prestaties.

Wie echter de moeite doet om de schatten die in deze drie delen van "Grandmasters" (grondig) door te nemen zal zijn kennis sterk zien toenemen. Met, normaal gesproken, positieve effecten op de spelresultaten.

We waren het bijna vergeten maar we eindigen dit drieluik met een stevige Russische inbreng : **Alexander Dibman, Alexey Chizhov** en **Guntis Valneris**.

- - - - o - O - o - - - -

Er schiet me nog een kleine **anekdote** te binnen. De Russische namen hebben al eens vaker voor (zij het beheersbare) problemen gezorgd. Dat was bij deze PDFjes niet anders. Het meest frappante voorbeeld was dit van de tienvoudige wereldkampioen Chizhov.

Deze komt vooreerst in meer dan 1 versie voorin de database en in de oorspronkelijke teksten van Gerrit Boom waren er - maar ik vermoed - misschien wel een vijftal verschijningsvormen. Misschien meer ☺. We hebben alles gemigreerd naar de laatst - gekozen naam "Chizhov" die ook extra het voordeel heeft relatief eenvoudig te zijn.

Nu heb ik me bij het begin van de omzettingen niet ten volle rekenschap gegeven van de uitgebreidheid aan mogelijkheden van de betreffende naam en het zou dus nog altijd kunnen dat er een of andere oude vorm (korrekt of niet) van de naam van de Russische wereldkampioen aanwezig is.

- - - - o - O - o - - - -

**David Bowie** en **Lou Reed**. Ja, wat moeten we hier over kwijt ? Strikt genomen niks. Maar omdat ik veel tijd spendeer aan het opstellen van de PDFjes en ondertussen ook al eens wat muzikale lijstjes laat afspelen valt het overlijden van muzikale grootheden al wat meer op.

Niet dat dit de enigen zijn. Het is verrassend wie in een tijdsbestek van één jaar aan bod komt. Zo werd bijvoorbeeld vandaag (19-01-2016) bij het schrijven van dit voorwoord het overlijden bekendgemaakt van **Glenn Frey**. Misschien doet dit niet onmiddellijk een belletje rinkelen maar het is wel de man die de **Eagles** mee oprichtte en gitaar speelde (nu ja, bijna alle Eagles deden dit ☺) en ook meeschreef aan de meeste nummers van de groep.

U kent allemaal deze heerlijke en zeer kenmerkende Eagles - songs : New kid in Town, Lying Eyes, Tequila Sunrise, One of these Nights, Desperado ... en natuurlijk het tweespaltige **Hotel California** met een erg onbegrijpelijke tekst. Waaraan dan al meer dan 1 thesis is gewijd ☺.

Terug naar Reed en Bowie. Lang geleden zat ik met het vreemde en verkeerde idee dat Lou Reed een zetje gegeven had aan de carrière van Bowie maar het was andersom. Reed telt nogal wat volledig toegewijde aanhangers / fans en heeft naast het ikonische "**Walk on the wild Side**" (een perfecte song waarin alles goed in mekaar grijpt) ook nog wel ander gekend werk op zijn naam. Naast de wat bizarre persoonlijkheid heb ik meer dan eens gelezen dat Lou Reed eigenlijk wel een innemend persoon was die ook meerdere malen in België te gast was. Voor muzikale redenen en andere.

Het muzikale werk van Reed verbleekt natuurlijk toch wel ietwat bij het meer omvangrijke oeuvre van Bowie. Een groot en belangrijk artiest, zeker. Vernieuwend, wisselend, een genre op zich. Een artistieke duizendpoot zeg maar, op muzikaal gebied en daar buiten. Hij nam afscheid passend en stijlvol met BlackStar en het wel weer toepasselijke "**Lazarus**".

Het lijkt wel of in de pers alle ook maar enigszins bekende personen over elkaars voeten struikelen om de loftrompet boven te halen. Zich laten opnemen in de mainstream zeg maar. Met een minder mooi woord ook wel eens "naloperij" genoemd.

De steeds wisselende personages van Bowie hebben een groot nadeel : wie of wat staat er uiteindelijk op het podium ? Is het allemaal fake ? De echtheid is ver te zoeken.

De muziek en de stijl van Bowie lijdt ook nog eens onder dit extravagante geheel. En uit zich vaak in barokke, overdadige en bombastische daadkracht. Typisch voorbeeld (al treft het de meeste nummers in een of ander zin) is **Let's Dance**, de laatste dagen de hemel in geschreven. We laten dit aan ons voorbijgaan.

We nemen uiteraard afscheid van Bowie met goede herinneringen. Zonder veel moeite komen we aan 10 knappe songs. We knotten hier af op vier : **Space Oddity**, **Fame** (met een ietsepietsie John Lennon), **Rebel Rebel** (dat net iets mankeert om een grote, klassieke rock en roll -song te zijn en **Heroes**. Deze laatste song heeft beslist iets maar het barokke element gooit toch weer wat roet in het eten.

- - - - o - O - o - - - -

Bij muziek wordt al eens de vraag gesteld naar de beste, de grootste , enz. Mensen leven nu eenmaal van vergelijkingen, dat laat toe wat te discussiëren , het gemeenschapsgevoel te stimuleren en maakt het leven ook wat draaglijker. In de sport gebeurt hetzelfde. In atletiek, tennis , zwemmen, ... En natuurlijk ook in de denksporten zoals schaken en dammen.

We landen weer bij ons uitgangspunt : het damspel. Wie zijn de grootste kampioenen ? Op die vraag valt nog min of meer te antwoorden, maar de allergrootste ? Veel hangt af van de gehanteerde criteria, daar beginnen alle moeilijkheden. En de verschillende tijdsgewrochten ...

Nee, een echte aanzet tot ook maar een kleine poging on de vraag te beantwoorden is dit niet. Natuurlijk hebben we allemaal onze voorkeuren en favorieten. Een van de favorieten van Sijbrands moet wel Dibman zijn. We verwijzen daarvoor naar de Dibman - tekst.

Ik meen overigens (gezien het aantal fragmenten van het Dibman - hoofdstuk) dat ook Gerrit Boom zich daar kan bij aansluiten. De wat onderkoelde titel "Dibman : de bijna vergeten wereldkampioen 1986 - 1987" staat dit niet echt in de weg.

We besluiten dan ook - al miste hij toch wel een aantal mooie combinaties ☺ - met de uitroep "**Dibman forever !**"

- - - - o - O - o - - - -

(Wikipedia)  
**Dibman Alexander**



Alexander Borisovitsj Dybman (Russisch: Александр Борисович Дыбман) (Leningrad, 1962) Is een internationaal grootmeester dammen met de Russische nationaliteit.

Hij is in 1986 in Groningen **wereldkampioen** dammen geworden en verdedigde die titel in 1988 in Irkoetsk met succes door de tweekamp tegen Anatoli Gantvarg met 20-20 gelijk te spelen.

Hij was **kampioen van de Sovjet-Unie** in 1983, 1984 en 1986.

Eind jaren tachtig werd hij ernstig ziek. Hij kon niet met medicijnen in de Sovjet-Unie worden genezen en verhuisde naar Duitsland. Sindsdien speelt hij nagenoeg geen toernooien meer.

- - - - o - O - o - - - -

Een wel erg korte biografie voor deze **geniale** en **mysterieuze** wereldkampioen. Om de balans ietwat in evenwicht te brengen krijgt hij als enige drie fragmenten !

Maar eerst , voor de schare Dibman - aanhangers willen we nog kwijt dat men twee leerrijke artikelen over Dibman kan vinden in :

=> Het Tijdschrift De Brouwerij met een vijfdelige bijdrage van niemand minder dan Ton Sijbrands waarin deze zich out als een fervent Dibman - fan. Een groter (dam) compliment valt bijna niet te verzinnen. We vermelden volledigheidshalve de juiste nummers : 70, 71, 72, 73 en 75.

=> Het Tijdschrift "Dammen" zelf - ook van Ton Sijbrands - staat een uitgebreid damtechnisch interview (van Sijbrands) met Dibman. Het betreft nummers 22 en 23.

De drie kombinatieve fragmenten dan, drie K4 - combinaties.

**Diagram 1 20-24 ?**

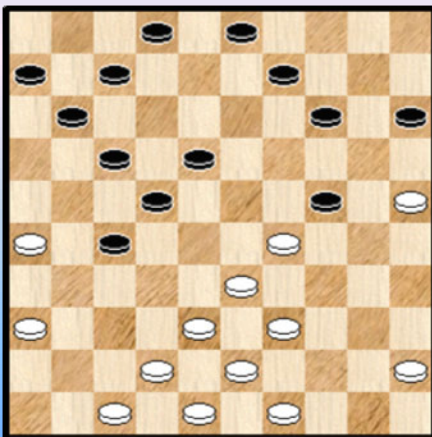

**Diagram 2 13-19 ?**

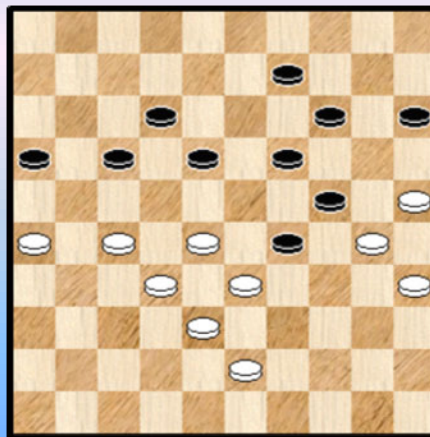

**Diagram 1 : Dibman - Tsipes**

29. ... 14-20 ? 30. 25x14 09x20 31. 29-23 18x29 32. 36-31 27x36 33. 38-32 ! 29x27  
34. 47-41 36x38 35. 43x01

Men kan niet zomaar de stand gewonnen verklaren, wit won later wel de partij. We stippen ook nog even aan dat het om een opblaaskombinatie gaat. Het moment om te vermelden dat in het tweede deeltje van de reeks (over de opblaaskombinaties dus) niet alle types opblaaskombinaties zijn opgenomen ! In het bijzonder ontbreken deze opblaaskombinaties die zich situeren op de onderste twee bordlijnen.

### Diagram 2 : Dibman - Sklyarov

Indien zwart vervolgt met 45. ... 15-20 ! staat wit moeilijk.

45. ... 09-13 ? Het past nu precies voor wit 46. 28-23 ! 19x48 47. 30x08 12x03 48. 27-21 16x27  
49. 32x34 ! 48x30 50. 35x24 2-0

### Diagram 3 23-28 ?

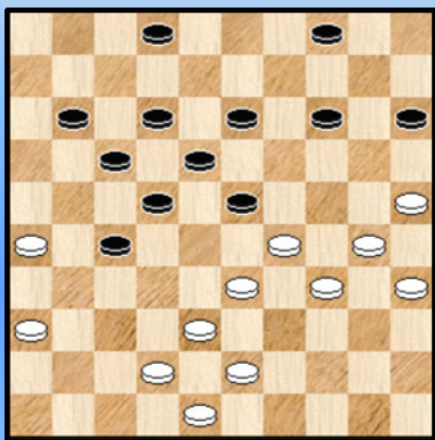

### Diagram 3 : Dibman - Verschueren Danny

De enige keer dat ik Dibman in levende lijve aan het werk zag. Een partij uit het WK Junioren 1981 met een sterke bezetting. We hebben voor ons een fragment met een Belgisch tintje.

34. ... 23-28 ? 35. 29-24 28x39 36. 36-31 27x36  
37. 26-21 17x26 38. 24-20 15x24 39. 30x06 39x30  
40. 35x24 36-41 sterker is 40. ... 18-23

41. 42-37 41x32 42. 38x27 22x31 43. 06-01 en wit won de partij.

----- o - O - o -----

Het was de bedoeling het hierbij te laten voor deze intro maar bij het opzoeken van enkele foto's op internet (althans bij het proberen om dit te doen .. ) kwam een oude Volkskrant - rubriek van Ton Sijbrands op het scherm. Hij spreekt er naar aanleiding van de dood van (schaker) Bobby Fischer zijn **fascinatie** uit voor Alexander Dibman. Het leek ons erg interessant om dit hier op te nemen en het trekt de lijn door uit de eerder vermelde publicaties van Ton Sijbrands in het begin van deze intro.

### Treuren om Fischer, denken aan Dybman

*Stel: Piet Keizer was overleden. Ik zou misschien (ik weet het wel zeker) in stilte een potje hebben zitten grienen, maar ik zou er de lezers van de damrubriek niet mee hebben lastiggevalen....*

*Ton Sijbrands 2 februari 2008*

*Kortom: sinds twee weken treur ik om de dood van Bobby Fischer, en ik ontkom er eenvoudig niet aan u dit even te laten weten. Om mij vervolgens zo snel mogelijk weer op vertrouwder terrein te begeven. Bijvoorbeeld door de vraag op te werpen of er een dammer is die mogelijksterwijs enigszins met Fischer zou kunnen worden vergeleken.*

*Laat ik vooropstellen dat het een onzinnige vraag betreft. Zo schijnt het zelfs al ondoenlijk te zijn een schaker aan te wijzen die met Fischer kan worden vergeleken. De enige naam die in dit verband wel genoemd wordt, is die van de 19-eeuwse Amerikaan Paul Morphy. Ik ervaar het dan ook als een wonderlijke coincidentie dat ik uitgerekend in de nacht van donderdag 17 op vrijdag 18 januari over*

*Morphy – en dus ook diens dood! – lag te lezen in het eerste deel van Kasparovs monumentale serie over de vroegere wereldkampioenen.*

*Het moet omstreeks hetzelfde tijdstip geweest zijn dat Fischer op IJsland overleed. Een onmogelijke vraag dus. Maar als we haar desondanks aan de orde stellen, als we desondanks een dammer zouden moeten aanwijzen naar wie, bij de dood van Bobby Fischer, onze eerste gedachten uitgaan, is het wel **Alexander Dybman**.*

*Natuurlijk zijn er verschillen, levensgrote verschillen zelfs. Maar een overeenkomst met Fischer is dat ook Dybman, nadat hij eenmaal de wereldtitel veroverd had (Groningen 1986), nooit meer op het hoogste niveau zou acteren. En ook in het geval van Dybman waren het veeleer mentale problemen die hem domweg verhinderden zijn carrière voort te zetten.*

*Een tweede overeenkomst schuilt wellicht in beider manier van spelen. Of het klopt kan ik onmogelijk beoordelen, maar ik lees voortdurend over de **'kristalheldere'** stijl die Fischer er op na zou hebben gehouden. Die **transparantie** was precies wat mij zo aansprak toen ik een kleine dertig jaar geleden voor het eerst met Dybmans partijen in aanraking kwam. Zozeer raakte ik onder de **bekoring** van zijn spel dat ik in het vakblad DB een artikelenserie aan hem wijdde onder de kop: **'De schier onstuitbare opmars van Alexander Dybman'**. En ik weet nog goed dat, toen aan die lange mars op 3 december 1986 een einde kwam, Dybman niet de enige was die in de Martinihal met felicitaties werd overladen.*

*Als voorbeeld van Dybmans damkunst geef ik de partij die hij in het Sovjet-Russisch kampioenschap 1981 van oud-kampioen Michail Korchov won. De titel ging dat jaar niet naar Dybman, maar naar de toenmalige wereldkampioen Gantvarg, die zijn belangrijkste rivaal in het onderlinge duel overtuigend versloeg. Pas in 1983 bleek de tijd rijp voor Dybman, die ook in 1984 en 1986 het sterkst bezette nationale titeltoernooi won.*

Hierna geeft Sijbrands de analyse van de partij Korchov - Dybman. Uiteraard bijzonder interessant maar gezien het intro - karakter houden we hier halt.

- - - - - o - O - o - - - - -

## Alexander Dibman - De bijna vergeten wereldkampioen van 1986/87

Alexander Dibman (1962) werd in 1986 in Groningen wereldkampioen dammen en verdedigde die titel een jaar later, met succes, in een tweekamp tegen Anatoli Gantvarg (20-20).

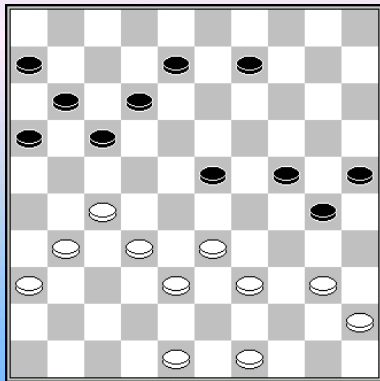

**Dibman,A. - Odintsjow,V** Kampioenschap van de Sovjet Unie  
Jeugd 1976

**32...17-21! 33.48-42**

Mogelijk vreesde Dibman 33.31-26 23-28 34.26x17 11x31  
35.32x23 31-37? Maar dat is na 36.40-35 16-21 37.33-28 12-17  
(21-27?! 38.48-42 37x48 39.36-31 48x18 40.31x4) 38.38-32 17-22  
39.28x26 37x19 40.45-40 beter voor wit)

**33...12-17 34.49-43** Beter is 34.40-34.

**34...8-13 35.31-26 13-18 36.40-35 9-13?**

Met 36...9-14! had zwart zijn voordeel kunnen vasthouden. Het verschil met de partij komt tot uiting in de variant: 37.42-37 23-29 38.37-31 29-34! 39.33-28 18-22! 40.27x18 21-27 41.32x12 16-21 42.26x17 11x42 met de dreiging 24-29 enz.

**37.45-40?**

Na 37.42-37 is er weinig aan de hand, bijv.: 23-29 38.37-31 13-19 39.33-28 18-22 40.27x18 21-27 41.32x12 16-21 42.26x17 11x44 enz.

**37...13-19** dreigt 24-29. **38.42-37 23-29 39.40-34**

Of 39.36-31 18-23 40.40-34 29x40 41.35x44 en zwart kan kiezen uit diverse voordelige eindspelen. Misschien is het beste: . 30-35 42.44-40 35x44 43.39x50 23-28 44.32x14 21x41 45.14-10 24-29 46.33x24 41-47 47.10-5 47x20 enz.

**39...29x40 40.35x44 19-23** Zwart kan hier de druk handhaven met 30-35 bijvoorbeeld: 44-40 (39-34? 25-30 x 35-40 x 24-30 z+) 35x44 39x50 25-30 43-39 19-23 enz.

**41.44-40 30-35 42.37-31 35x44 43.39x50 23-29 44.33-28 29-34 45.43-39**

Of 45.27-22 18x27 46.31x22 (=)

**45...34x43 46.38x49 25-30 47.49-43?** Remise is .50-44

**47...30-35?** En hier is 47...30-34 veel beter.

**48.50-44 24-30 49.43-38?** Remise is: 49.43-39 **49...30-34 50.44-39 34x43 51.38x49 35-40 0-2**



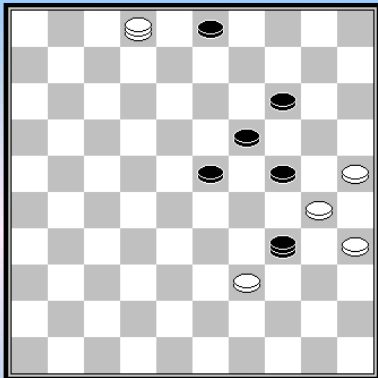

**Dibman,A. - Veltman,A.** Jurmala Jeugd 13-09-1977

**63.2-13?**

Remise is 63.39-33 34-29 64.25-20 14x34 65.2-7 29x47 66.7x45 en nu bijvoorbeeld:

47-36 67.45-34 36-4 68.34-45 3-8 69.45-34 8-13 70.34-48 19-23 71.48-37 13-19 72.37-26 en zwart kan de dreigingen 26-8 en 26-42 niet beide tegengaan.

**63...34x43 64.13-36** Zie diagram

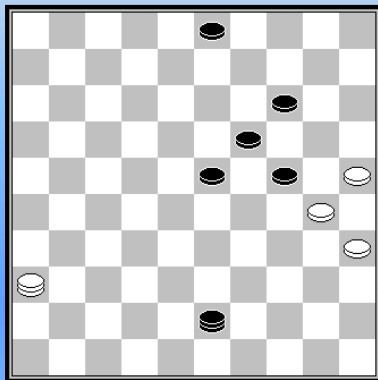

z.a.z. z+

**64...23-29?** Hierna had wit met 36-13 af kunnen wikkelen naar een 4-om-2 eindspel dat remise is. Winst was 64...3-8! De enige zet die het damoffer verhindert: 36-13 wordt nu namelijk weerlegd door: 23-28! 13x2 14-20 25x32 32x25! 2X30 25x16. Met de dam losstaan is verboden door 14-20, dus 65.36-4 23-29 66.4-15 43-27 67.15-4 27-36 enz. w+

**65.36-4? 65...43-32 66.4-15 32-46 67.15-4 46-23** Ook hier is..3-8 weer direct gewonnen.

**68.4-22** En uiteindelijk wist zwart dit eindspel te winnen (**23-32 69.22-6 32-23 70.6-22 23-32 71.22-6 32-23 72.6-22 23-41 73.22-50 41-32 74.50-6 32-23 75.6-22 23-37 76.22-50 37-23 77.50-6 23-32 78.6-50 3-8 79.50-6 8-12 80.6-50 12-18 81.50-6 32-27 82.6-50 18-23 83.50-11 27-13 84.11-50 84...13-9 85.50-39 85...9-3 86.39-48 29-33 0-2**)

**Gotlinski,W. - Dibman,A.** Kampioenschap van de Sovjet Unie Halve Finale 00-09-1978

**1.32-28 16-21 2.31-26 11-16 3.38-32 7-11 4.37-31 19-23 5.28x19 14x23 6.31-27 23-28 7.32x23 18x38 8.43x32 10-14 9.39-33 5-10 10.41-37 14-19 11.44-39 10-14 12.46-41 12-18 13.42-38 1-7 14.47-42 7-12 15.50-44 18-23 16.49-43 13-18 17.34-29** Veel beter is een opbouw met 36-31 en 33-28

**17...23x34 18.39x30 18-23 19.44-39 12-18 20.30-25 20-24 21.40-34 8-13 22.34-29 23x34**

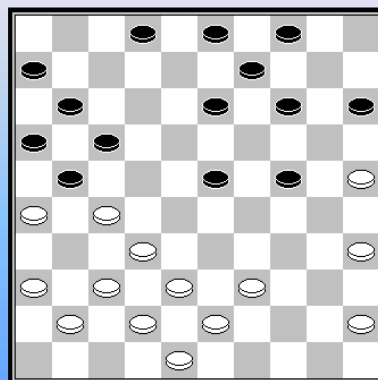

**23.39x30 18-23 24.33-29 23x34 25.30x39 19-23** zie diagram

w.a.z. **26.38-33?** z+

**26...13-18** Mist de combinatie: 26...24-29 27.33x24 23-28 28.32x23 21x32 29.37x28 17-21 30.26x17 11x44 enz. z+

**27.33-28** Niet 42-38? of 36-31? **14-19 28.43-38 15-20 29.25x14 9x20**

**30.45-40** Niet 38-33? wegens 23-29 42.38 19-23 28x30 18-22 33x15 22x44 enz. **20-25**

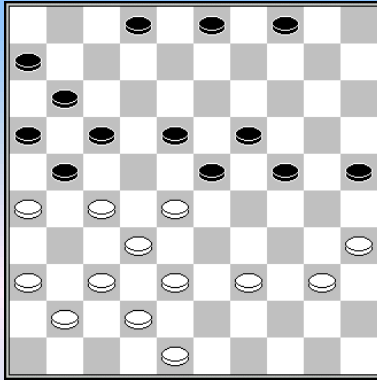

Zie diagram

**31.40-34?**

Maar wat anders? 31.48-43 (37-31? 24-30 z+; 39-34? 25-30 34x25 17-22 en vervolgens 24-29-33 z+; 36-31? 23-29 40-34 29x40 35x44 18-22 27x18 21-27 32x12 11-17 12x21 16x47 z+) 17-22 32.28x17 11x31 33.36x27 24-29 34.26x17 29-33 35.39x28 19-24 36.28x30 25x45 is ook niet alles.

**31...23-29 32.34x14 18-22 33.27x18 3-9 34.14x3 2-8 35.3x12 17x8 36.26x17 11x44 37.38-33 6-11 38.48-43 8-12 39.18x7 11x2 0-2**

**Derkatsj – Dibman,A.** Jeugdkampioenschap van de Sovjet Unie 00-07-1979

**1.31-27 19-23 2.33-28 17-21 3.28x19 14x23 4.37-31 21-26 5.41-37 13-19 6.39-33 8-13 7.44-39 10-14 8.33-28 5-10 9.35-30** Veel beter is 34-30 **9...2-8** mist de ruil: 19-24 met positioneel voordeel voor zwart.

**10.40-35 10.30-25?** 18-22 enz.

**10...20-25 11.47-41 15-20 12.39-33 20-24 13.34-29 23x34 14.30x39 18-23 15.49-44 12-18 16.27-22 18x27 17.31x22 7-12 18.36-31 10-15 19.31-27 1-7 20.41-36 14-20 21.45-40 4-10 22.50-45 9-14**

Nu kan wit zich los ruilen, beter is: 22...12-18, bijvoorbeeld 23.27-21 16x27 24.22x31 10-14 25.31-27 8-12 26.37-31 26x37 27.42x31 23-29 enz.

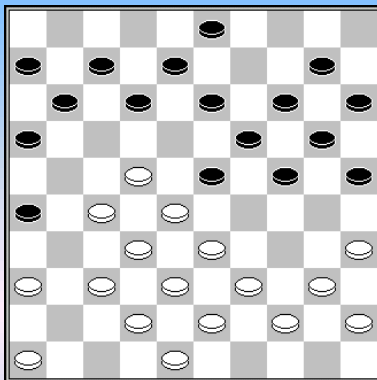

Zie diagram **23.46-41?**

Hier moest 23.33-29 23x34 24.39x30 25x34 25.40x29 24x33 26.38x29, Op 12-18 heeft wit dan de (remise-) combinatie: 27.28-23 19x17 28.29-24 20x29 29.27-21 16x40 30.45x1 enz.

**23...3-9 24.36-31 12-18 25.41-36 7-12 26.33-29 24x33 27.38x29 23x34 0-2**

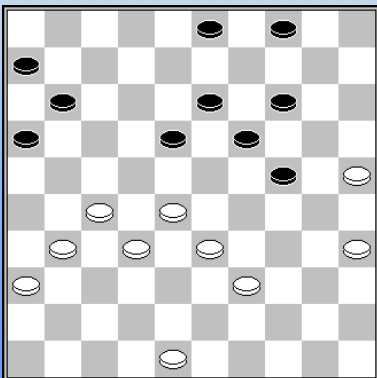

z.a.z. Z+

**Kinderis - Dibman** Jeugdkampioenschap van de Sovjet Unie 00-07-1979

Dibman speelde hier: 18-23, en miste daarmee een redelijk simpele winst met 11-17 en 3-9.

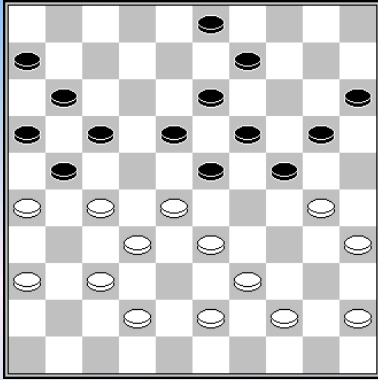

**Baliakin - Dibman** Jeugdkampioenschap van de Sovjet Unie  
05-07-1979

30.44-40 beter is 30.43-38

30...23-29 31.43-38 20-25 32.40-34 29x40 33.45x34 18-23  
34.28-22 17x28 35.33x22 24-29

Winst was de combinatie: 35...13-18 36.22x4 15-20 37.26x17 11x31  
38.36x27 3-9 39.4x29 24x44

36.26x17 29x40 37.35x44 25x43 38.38x49 3-8 39.42-38 19-24

40.44-39 13-19 41.49-44 15-20 42.39-34 9-14 43.36-31 20-25 44.44-40 8-13 45.40-35 24-29  
46.35-30 29x40 47.17-12 25x34 48.22-17 11x22 49.27x20 40-44 50.12-8 44-49 51.8-3 34-40  
52.20-15 1-1

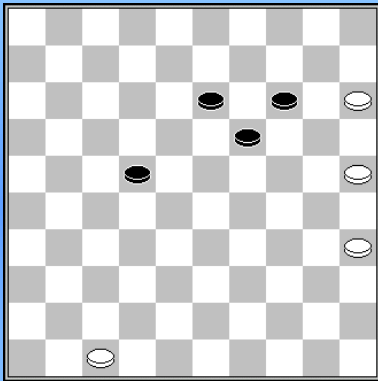

**Dibman – Ermakow** Kampioenschap van de Sovjet Unie  
16-11-1979

z.a.z

49...22-28?

Remise was 19-24, bijvoorbeeld: 50.25-20 14x25 51.15-10 13-18  
52.10-4 (10-5 22-28 =) 24-29 53.4-15 29-34 en op 54.15-33 wordt de  
dam weer gevangen.

50.25-20 14x25 51.15-10 25-30 52.35x24 19x30 53.10-4 13-19

54.4-18 30-35 55.47-42? Mist de winst: 55.18-7/12  
55...28-33 56.18-22 33-38 57.42x33 19-23 1-1

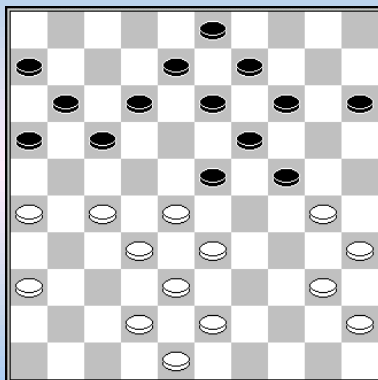

**Letsjinski – Dibman** Kampioenschap van de Sovjet Unie  
19-11-1979

w.a.z.

26.27-21 Letsjinski is avontuurlijk begonnen (1. 31-26 2. 33-28), maar  
haakt nu toch af.

26...16x27 27.32x21 23x32 28.38x27 Dibman handelt nu consequent  
tegen de achtergebleven schijf op veld 45..

28...13-18 29.42-38 11-16 30.43-39 17-22  
Niet 18-23? wegens 27-22 26-21 36-31 en 38-32.

31.48-42 22x31 32.36x27 6-11 33.27-22 18x27 34.21x32 11-17 35.42-37 8-13 36.37-31 12-18  
37.30-25 18-22 38.32-27 3-8 39.27x18 13x22 40.38-32 8-13 41.32-27 15-20 alles om controle te  
krijgen over veld 27.

42.27x18 13x22 43.31-27 22x31 44.26x37 9-13  
Ondanks zijn weldadige partijopzet, staat Dibman niet gewonnen.

45.39-34 17-22 46.34-30 13-18 47.40-34 Maar hier was 47.37-31 nog relatief simpel remise,  
bijvoorbeeld: 16-21 48.31-26 21-27 49.40-34 27-32 50.26-21 enz. =

47...22-27! 48.34-29 16-21 49.45-40 21-26 50.40-34 27-31 51.37-32 31-37 52.32x41 26-31  
 53.33-28 24x22 54.34-29 19-23 55.30-24 23x34 56.24x15 22-27 57.25-20 14x25 58.15-10 34-39  
 59.10-5 39-44 60.5-10 44-50 61.10-15 50-28 62.15-38? Hier moest 41-36

62...28x46 63.38x16 31-36? Nu kan zwart de remisehaven binnenlopen middels 16-38 waarna zwart niet verder komt. Wél gewonnen was 46-19, na 16-7 18-22 7-11 22-27 11-16 19-32 16-7 heeft zwart dan 31-36! om het afruilen van schijf 25 te verhinderen..

64.16-7? 46-23 65.7-16 18-22 66.16-38 22-28 67.38-42 0-2

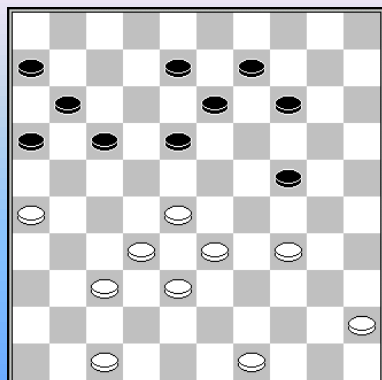

**Beloritski - Dibman** Kampioenschap van de Sovjet Unie 22-11-1979

34...13-19? 35.34-29?

Winst was:35.34-30 24x35 36.28-23 19x39 37.38-33 39x28 38.32x3

35...8-13 36.29x20 14x25 37.45-40 18-23 38.37-31 9-14

39.47-41? 25-30! dreigt 23-29 en 17-21

40.41-37 30-35 41.40-34 13-18 Niet 23-29? 33x24! 19X39 49-44  
 39x50 32-27 50x22 27x20 =

42.49-43 17-22 43.28x17 11x22 44.43-39 14-20

=> 44..6-11 45.31-27 22x42 46.38x47 14-20 47.47-41 20-25 48.41-36 11-17 49.36-31 19-24  
 50.33-28 35-40 51.28x30 40x29 52.30-24 29x20 53.39-33 25-30 54.32-28 30-35 (-1.72;-1.19/12)

45.33-29

=> 45.31-27 22x42 46.38x47 6-11 47.33-28 11-17 48.47-41 16-21 49.41-36 18-22 50.39-33 22-27  
 51.33-29 27x38 52.29x18 38-42 53.28-22 17x28 54.26x17 42-47 (-1.19;-9.99/12)

45...16-21 46.26x28 19-24 47.28x30 35x44 48.31-26 44-50 49.32-27 20-24 50.27-21 50-28  
 51.38-32 28-23 52.21-17 23x40 53.26-21 18-22 0-2

**Tsipes – Dibman** Kampioenschap van de Sovjet Unie 29-11-1979 0-2

1.31-27 19-23 2.33-28 20-25 3.28x19 14x23 4.39-33 10-14 5.44-39 5-10 6.37-31 14-20  
 7.49-44 10-14 8.41-37 13-19 9.46-41 9-13 10.31-26 4-9 11.36-31 17-21 12.26x17 12x21  
 13.33-28 21-26 14.39-33 8-12 15.41-36 2-8 16.44-39

Tegenwoordig behoort ook de zet 16. 47-41! tot de openingsbagage van de hedendaagse topspeler (o.a. Droezjinin – Wiersma 2002) Hoewel de stand dan meestal ontstaat uit de opening 32-28 20-25.

16.12-17 17.50-44 17-22 18.28x17 11x22 19.33-28 22x33 20.39x28 7-12 21.44-39 6-11  
 22.39-33

Zowel Clerc, twee jaar eerder tegen Soumaoro, als Gantvarg tien jaar later, tegen Tsipes, speelden hier 1-6 27-22 enz.

22...23-29 23.34x23 18x29 24.33x24 19x30 25.35x24 20x29 26.27-21 16x27 27.31x22 14-19  
 28.36-31

Na 28.43-39 kan 12-17 (dreigt 39-33, 19-23) 29.39-33\* 9-14 30.33x24 19x30 met voordeel voor zwart.

28...12-18 29.31-27 15-20 Zie diagram

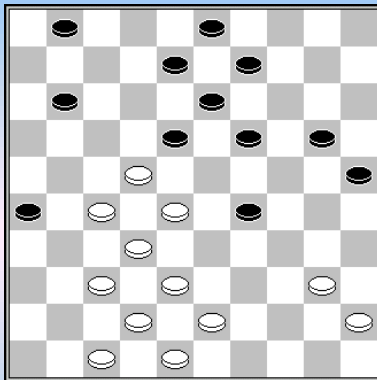

Beide spelers hebben het kerkhofveld bezet en voor het vervolg zal de strijd om het volgende poortwachtersveld (17, resp. 34) centraal staan, met een wederzijdse korte vleugel - aanval. De zwarte stand is echter veel flexibeler.

**30.37-31 30.43-39?** is verhinderd.

**30...26x37 31.42x31 20-24 32.31-26**

Het beeld wordt duidelijk: wit kan met 26-21-17 zijn korte vleugelaanval opzetten, maar is daarna eigenlijk ook meteen

uitgespeeld. En hoewel beide standen qua ontwikkeling volledig in evenwicht zijn, terwijl beide spelers ook beschikken over een gelijk aantal verdedigers voor hun eigen korte vleugel (nl. 4), is het zwart die gemakkelijker staat, doordat bij hem geen schijf op 23 staat, maar op 18.

**32...9-14 33.26-21 11-16 34.47-42 24-30 35.40-35 29-34 36.35x24 19x30 37.43-39 34x43 38.38x49 14-19 39.42-38 1-7** zwart maakt ook schijf 1 actief en wit verliest bijna als vanzelf, in ieder geval zonder dat direct aan te geven is waar wit beter had kunnen spelen.

**40.49-44 7-12 41.38-33 18-23 42.22-17 30-35 43.48-43 3-9 44.43-38 9-14 45.44-39 14-20 46.28-22 20-24 47.33-28 25-30 48.39-33 30-34 49.17-11 16x7 50.21-16 12-18 51.22-17 8-12 52.17x8 13x2 53.27-21 35-40 54.21-17 40-44 55.17-11 44-50**

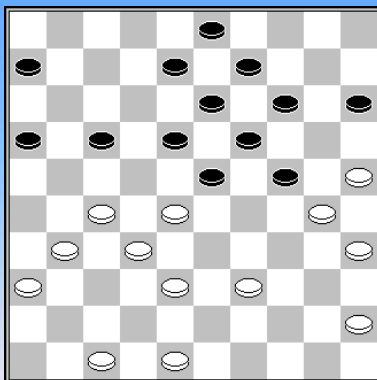

**Ratz – Dibman** Kampioenschap van de Sovjet Unie 03-12-1979

**32.31-26?** z+

**32...17-22 33.28x17 14-20 34.25x14 19x10 35.30x28 18-22 36.27x18 13x44** z+

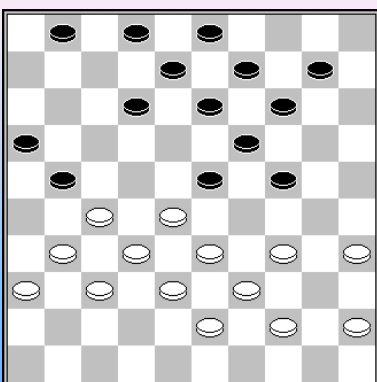

Een gestroomlijnde aanvalspartij:

**Dibman, A. - Sjawel, M.** Kampioenschap van de Sovjet Unie 04-12-1979

**25.31-26 2-7 26.26x17 12x21 27.44-40 10-15 28.34-29 23x34 29.40x20 14x25 30.45-40 7-12 31.40-34 21-26 32.33-29 1-7 33.38-33 19-24 34.29x20 15x24 35.34-29 12-18 36.29x20 25x14 37.43-38 7-12 38.28-23 18x29 39.33x24 12-18 40.32-28 8-12 41.38-32 3-8 42.39-34 26-31 43.37x26 12-17 44.34-29 14-20 45.24x15 18-23 46.28x19 13x33 47.15-10 33-39 48.10-5 17-22**

**49.27x18 39-43 50.32-27 43-48 51.18-12 8x17 52.27-22 17x28 53.5x37 48x31 54.36x27 9-13 55.27-22 2-0**

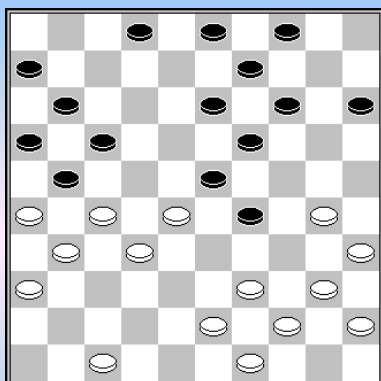

z.a.z. z+

**Borodin - Dibman** Kampioenschap van Leningrad 1980

**23...13-18! 24.40-34**

Dibman heeft nu na 24.39-33? 29x38 25.30-24 een fraaie combinatie in gedachten: 19x30 26.28x10 30-34 27.40x29 9-14 28.10x19 18-22 29.27x18 38x27 30.31x22 17x28 31.26x17 11x33 met (tijdelijke schijfwinst en voordeel.

**24...29x40 25.45x34 15-20 26.43-38 20-24 27.30-25 14-20 28.25x14 9x20 29.34-30?**  
Hier moet 29.38-33

**29...18-22 30.27x29 24x42 31.47x38 21-27 32.32x12 16-21 33.26x17 11x42 0-2**

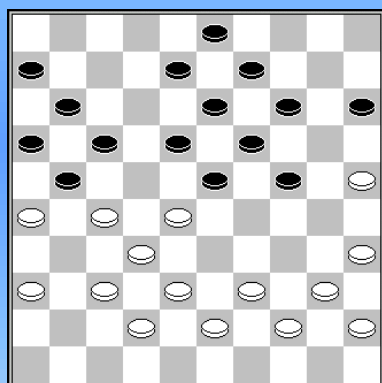

**Rybakov – Dibman** Kampioenschap van de Sovjet Unie Militairen 1980

**1.32-28 16-21 2.38-32 11-16 3.31-26 7-11 4.37-31 19-23**  
**5.28x19 14x23 6.31-27 23-28 7.32x23 18x38 8.43x32 10-14**  
**9.41-37 5-10 10.46-41 12-18 11.37-31 14-19 12.39-33 10-14**

**13.41-37 18-22 14.27x18 13x22 15.31-27 22x31 16.36x27 1-7**  
**17.47-41 7-12 18.41-36 12-18 19.44-39 8-13 20.50-44 19-23**  
**21.49-43 13-19 22.43-38 2-8 23.48-43 9-13 24.33-28 4-9**  
**25.34-30 20-24 26.30-25 23-29 27.39-34**

Beter is 27.35-30 24x35 28.39-33 enz.

**27...18-23 28.34-30 13-18 29.44-39?** Hier moet 29.37-31 8-13 43-39 17-22 met beter spel voor zwart.

**29...14-20?** Mist de winst: 29...17-22 30.28x17 11x31 31.26x17 14-20 32.36x27 16-21 33.25x14 9x20 34.27x16 29-34 35.40x29 24x44 enz.

**30.25x14 9x20 31.39-33** Ook 31.39-34 is ijzersterk

**31...20-25** Na 8-13 vervolgt wit met 32. 37-31 en vooral niet 32.30-25? wegens het verrassende offer: 18-22! 33.27x9 3x14 34.37-31 (op andere zetten heeft zwart een damcombinatie zoals 40-34 29x40 35x44 24-30 25x34 23-29 33x13 14-19 13x24 20x49enz.) 21-27 35.32x12 23x32 36.38x27 29x49 37.12-7 11x2 38.42-37 49x21 39.26x17 19-23 enz..

**32.40-34 29x40 33.45x34 15-20 34.37-31 8-12 35. 27-22 18x27 36.31x22 3-9 37.33-29 24x33**  
**38.38x7 11x2 39.22x11 6x17 40.43-38 9-13 41.36-31 13-18 42.31-27 20-24 43.42-37 2-8**  
**44.38-33 17-22 45.28x17 21x12 46.26-21 18-23 47.37-31 23-28 48.32x14 12-18 49.30x19 18-22**  
**50.27x18 16x36 51.14-10 36-41 52.10-4 41-47 53.34-29 47-42 54.29-23 2-0**

**Dibman - Koebyskin** Kampioenschap van Leningrad 00-00-1980

1.32-28 19-23 2.28x19 14x23 3.37-32 10-14 4.41-37 5-10 5.46-41 14-19 6.35-30 20-25  
7.33-29 10-14 8.40-35 17-22 9.31-27 22x31 10.36x27 11-17 11.45-40 6-11 12.30-24 19x30  
13.35x24 14-20 14.38-33 17-21 15.42-38 11-17 16.48-42 21-26 17.50-45 1-6 18.40-35 6-11  
19.33-28 4-10 20.28x19 18-22 21.27x18 12x14 22.32-28 17-21 23.28-23 8-12 24.38-33 11-17  
25.42-38 21-27 26.41-36 17-22 27.38-32 27x38 28.43x32 22-27 29.32x21 16x27 30.49-43 7-11

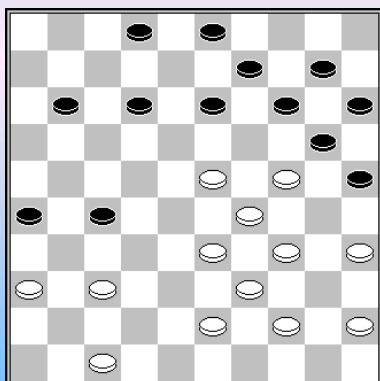

Zie diagram

31.43-38 11-16 32.45-40 12-17 33.38-32 27x38 34.33x42 17-21  
35.36-31 2-8 36.39-33 13-18 37.23x12 8x17 38.33-28 9-13  
39.42-38 14-19 40.44-39 19x30 41.35x24 17-22 42.28x17 21x12  
43.31-27 10-14 44.38-32 3-9 45.32-28 2-0

**Dibman - Verchovich** Kampioenschap van de Sovjet Unie B 00-07-1980

1.32-28 19-23 2.28x19 14x23 3.37-32 10-14 4.41-37 5-10 5.46-41 14-19 6.35-30 20-25  
7.40-35 15-20 8.44-40 20-24 9.50-44 17-21 10.33-29 24x33 11.38x29 11-17 12.42-38 9-14  
13.30-24 19x30 14.35x24 21-26 15.38-33

Dibman gaat er blijkbaar vanuit dat het allemaal wel goed zal komen op zijn lange vleugel. In deze partij zal hij daarin ook gelijk krijgen, maar een maand later zal hij in dezelfde opening hardhandig verliezen van Baliakin tijdens het jeugdwereldkampioenschap.

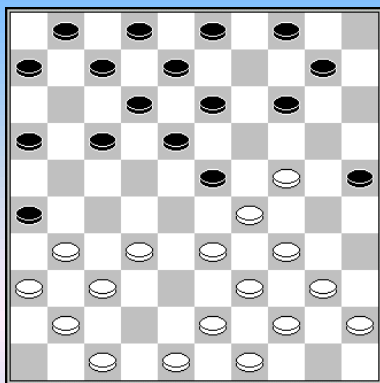

Zie diagram.

15...3-9 16.24-19 13x24 17.29x20 7-11 18.48-42 1-7 19.43-38 17-21  
20.20-15 11-17 21.49-43 7-11 22.34-30 25x34 23.40x29 23x34  
24.39x30 18-23 25.43-39 12-18 26.45-40 8-13 27.40-34 2-8  
28.30-25 17-22 29.31-27 22x31 30.36x27 11-17 31.33-28 17-22  
32.28x17 21x12 33.39-33 6-11 34.44-39 11-17 35.33-29 13-19  
36.39-33 2-0

**Dibman,A. - Baliakin** WK Jeugd 24-08-1980

1.32-28 19-23 2.28x19 14x23 3.37-32 10-14 4.41-37 14-19 5.46-41 5-10 6.35-30 20-25  
7.40-35 15-20 8.44-40 20-24 9.50-44 10-15 10.33-29 24x33 11.38x29 17-21 12.30-24 19x30  
13.35x24 21-26 14.42-38 12-17 15.38-33 16-21 16.48-42 11-16 17.33-28 17-22 18.28x17 21x12  
19.42-38 6-11 20.38-33 4-10

Zie diagram

**21.33-28** In zijn damrubriek geeft Sijbrands hier 21.32-27! als een belangrijk alternatief. Zwart mag dan veld 17 niet betreden wegens 34-30 23x34 40x29 24-20 33-29 39x19 27-21 en 31x15 w+.

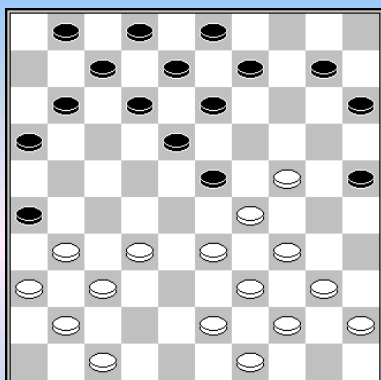

Gedwongen is dus 1-6 22.47-42 11-17 en wit heeft de keus uit liefst drie voortzettingen, te weten: 27-21, 34-30 of 27-22.

21...9-14 22.28x19 14x23 23.43-38 12-17 24.47-42 17-21  
 25.49-43 7-12 26.40-35 12-17 27.24-19 13x33 28.39x19 17-22  
 29.38-33 11-17 30.44-40 1-7 31.43-38 7-12 32.33-28 22x33  
 33.38x29 3-9 34.32-28 8-13 35.19x8 2x13 36.35-30 10-14  
 37.29-23 18x29 38.34x23 25x34 39.40x29 14-20 40.42-38 20-24  
 41.29x20 15x24 42.45-40 24-30 43.38-32 43...30-35 44.40-34 13-18

45.23-19 18-22 46.31-27 22x42 47.41-37 .42x31 48.36x27 26-31 49.27x36 21-27 50.32x21 16x27  
 51.28-23 9-13 52.19x8 12x3 53.23-19 3-9 54.34-29 35-40 55.29-24 40-44 56.24-20 44-49  
 57.20-14 9x20 58.19-13 17-21 59.13-8 21-26 60.8-3 49-32 0-2

**Dibman,A. - Vermin** WK Jeugd 20-08-1980 2-0

1.32-28 18-22 2.34-29 12-18 3.40-34 7-12 4.45-40 1-7 5.50-45 16-21 6.31-26 19-23  
 7.28x19 14x23 8.35-30 10-14 9.30-24 23-28 10.40-35 20-25 11.44-40 14-20 12.35-30 21-27  
 13.37-31 11-16 14.42-37 7-11 15.37-32 28x37 16.41x21 16x27 17.48-42 9-14 18.42-37 14-19  
 19.37-32 5-10 20.32x21 22-28 21.33x22 18x16  
 22.46-41 10-14 23.41-37 Zie diagram

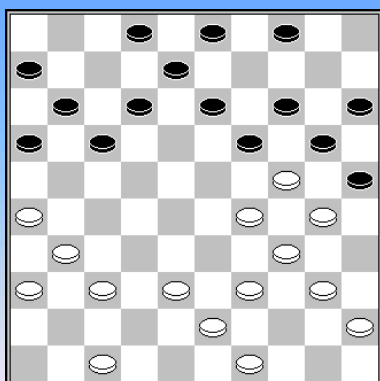

23...17-21 24.26x17 12x21 25.39-33 8-12 26.33-28 12-17  
 27.37-32 21-26 28.31-27 17-21 29.27-22 11-17 30.22x11 6x17  
 31.47-42 17-22 32.28x17 21x12 33.42-37 12-17 34.32-28 16-21  
 35.38-32 17-22 36.28x17 21x12 37.32-28 12-18 38.43-38 4-10  
 39.38-32 2-8 40.49-43 19-23 41.28x19 14x23 42.43-38 8-12  
 43.38-33 12-17 44.33-28 3-8 45.28x19 18-22 46.36-31 17-21  
 47.19-14 20x9 48.29-23 8-12 49.34-29 25x34 50.23-18 34x23  
 51.18x16 12-17 52.32-27 17-21 53.27-22 21-27 54.16-11 27x36  
 55.11-7 26-31 56.37x26 36-41 57.7-1 41-47 58.1x29 10-14

59.29-1 47x20 60.22-17 14-19 61.17-11 19-24 62.1-34 13-18 63.34x12 24-30 64.11-6 30-34  
 65.40x29 20x38 66.12-3 9-13 67.6-1 13-19 68.3-8 38-24 69.1-23 19x28 70.8x30 28-32  
 71.30-24 32-37 72.24-19

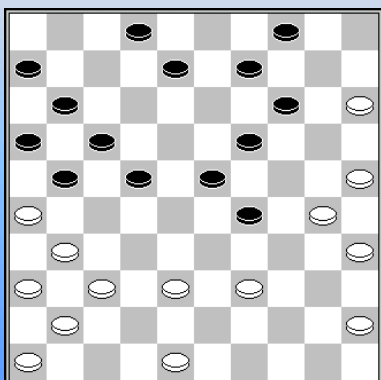

**Binenbaum,E. - Dibman,A.** WK Jeugd 26-08-1980

z.a.z. z+ 28...29-33 29.38x27 21x32 30.37x28 17-21 31.26x17  
 11x44 z+

In zijn krantenrubriek schrijft Ton Sijbrands: "In het jongste kampioenschap van de Sovjet-Unie finishte Alexander Dibman met 21 punten 17 partijen op een met oud-wereldkampioen Sjtsjogoljew gedeelde tweede plaats, een punt achter de winnaar Misjtsjanski.

Op zich zou dat al een indrukwekkende prestatie zijn, maar het is allemaal nog veel signifikanter doordat het hier gaat om een uiterst



jeugdige speler, die, als ik mij niet vergis zelfs nog geen achttien is. Wie bedenkt dat Dibman bij zijn debuut in het vorige kampioenschapstoernooi ook al zeer hoog eindigde (gedeeld derde) en er dus allerminst van een uitschieter sprake is kan zijn, zal begrijpen dat Dibman uit het hout gesneden is waarvan men grootmeesters maakt.

En dat is dan nog zwak uitgedrukt. Want als ik heel eerlijk ben, moet ik bekennen dat Dibman voor mij tot de spelers behoort van wie je in **één enkele oogopslag** weet dat ze **voorbested** zijn om ooit de hoogste titel te dragen. Roozenburg moet destijds zo'n speler geweest zijn, van Wiersma en mij wist de Belg Maurice Verleene al in zijn toespraak bij de sluiting van het Brinta - toernooi 1963/64 te melden dat we ooit wereldkampioen zouden worden (men bedenke wel: ik was toen 14 en Harm nog maar 10 jaar oud !!). Bij Andreiko en Gantvarg werd het al ver van tevoren voorvoeld en als ik er niet heel erg naast zit wordt ook Dibman "gewoon" wereldkampioen, al weet ik natuurlijk nog niet wanneer.

Nu heb ik dat vermoeden al eens eerder geuit, en wel naar aanleiding van de interland Nederland – USSR, waarin Dibman een inmiddels toch al ervaren grootmeester als Clerc het vuur aan de schenen legde. Aanvankelijk was Clerc door de Nederlandse teamleiding aan Dibman gekoppeld met de opdracht enige winstpunten te scoren, maar achteraf mochten we met een 4-4 resultaat dik tevreden zijn, want in twee à drie partijen waren alle kansen overduidelijk aan Dibman geweest!"

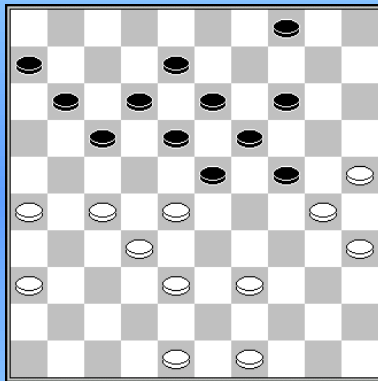

**Ermakow - Dibman** Kampioenschap van de Sovjet Unie  
03-10-1980 **2-0**

Wit is strategisch overspeeld, maar het zit Dibman net niet mee.

**36...23-29! 37.48-42 18-23 38.42-37 11-16** Niet 38...13-18? 26-21 x 27-21 x 38-33 x 27-21 enz.

**39.37-31 17-21 40.26x17 12x21 41.49-43** Op 31-26 speelt zwart 41...13-18 (niet 29-34 x x 38-33 43-48 49-43) 42.26x17 18-22 43.27x18 23x21 waarna wit nog steeds minder staat 29-34

**41...8-12 42.31-26 12-17 43.27-22 4-10 44.22x11 6x17 45.36-31 13-18 46.31-27 10-15**

Hier was 18-22 het verstandigst met remise

**47.39-34 29x40 48.35x44 24x35 49.38-33 15-20?** Remise is hier 14-20, 19-24 of 17-22

**50.43-39 20-24 51.39-34 14-20 52.25x14 19x10 53.28x30 35x24 54.44-40 10-14** Mist ook zijn laatste remisekans met 18-23 (33-28 24-29-33-38)

**55.40-35 18-23 56.33-28 14-19 57.27-22 24-29 58.22x11 29x40 59.35x44 16x7 60.26x17**

**Dibman - Mitsjanski** Kampioenschap van de Sovjet Unie 04-10-1980 **2-0**

Dibman wist als enige te winnen van Mitsjanski, die kampioen zou worden.

**1.33-29 16-21 2.31-26 11-16 3.37-31 7-11 4.31-27 19-23 5.35-30 14-19 6.30-25 10-14 7.36-31 1-7 8.41-36 20-24 9.29x20 15x24 10.47-41 5-10 11.42-37 10-15 12.48-42 14-20**

Deze opening was in de mode in de tachtiger jaren. Twee maanden later zou Mogiljanski hier het nieuwtje: 15-20! introduceren in het WK 1980.

**13.25x14 19x10 14.39-33 24-29 15.33x24 23-28 16.32x23 18x20 17.37-32 12-18 18.41-37 7-12 19.46-41 10-14 20.44-39 13-19 21.39-33 8-13 22.43-39 18-23 23.49-43 2-8 24.50-44 4-10 25.40-35**

Zie **diagram**

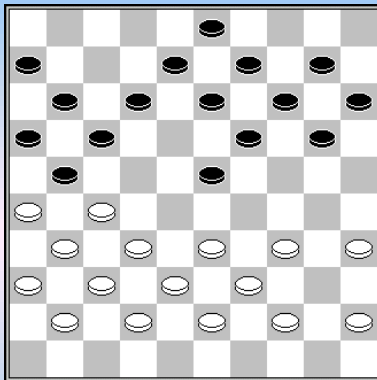

**25...13-18**

Een verstrekkende beslissing, maar zwart staat al niet lekker meer. Op 12-18 kan Dibman het juiste moment uitzoeken om 27-22 te spelen.

**26.33-28 9-13 27.34-30 20-25 28.38-33 25x34 29.39x30 15-20  
30.42-38 20-24 31.44-39 10-15 32.45-40 15-20 33.30-25 23-29  
34.28-23 19x28 35.32x34 21x32 36.37x28 24-29 37.33x15 17-21  
38.26x17 11x42 39.34-30 16-21 40.41-37 21-26 41.37x48 26x37**

**42.30-24 3-9 43.25-20 14x25 44.15-10 9-14 45.10x19 25-30 46.40-34 18-23 47.19x28 30x19  
48.43-38 19-23 49.28x19 13x24 50.39-33 12-18 51.34-29**

**Dibman – Tsipes** Kampioenschap van de Sovjet Unie 12-10-1980 2-0

**1.33-29 17-22 2.39-33 11-17 3.44-39 6-11 4.50-44 1-6 5.31-26 16-21 6.32-28 19-23  
7.28x19 13x24 8.37-32 14-19 9.41-37 9-13 10.34-30 20-25 11.29x20 25x14 12.33-29 14-20  
13.30-25 19-23 14.25x14 23x34 15.40x29 10x19 16.46-41 5-10 17.35-30 10-14 18.30-25 22-28  
19.32x23 19x28 20.37-31 4-9 21.44-40 18-23 22.29x18 13x22 23.38-33 8-13 24.42-38 13-19  
25.41-37 21-27 26.40-34 19-24 27.37-32 28x37 28.31x42 12-18 29.34-29** Zie diagram

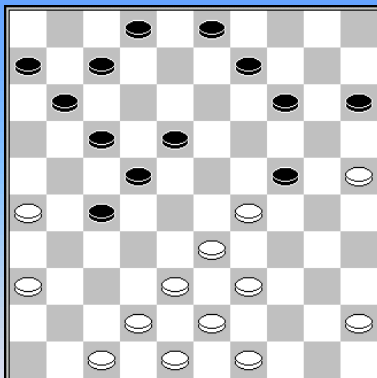

**29...14-20?**

Maar zwart verkeert al in grote positionele problemen, bijvoorbeeld 29...7-12 (na 2-8 volgt direct 39-34, met hetzelfde spelbeeld (24-30? 26-21), maar omdat schijf 49 nu niet opgespeeld hoeft te worden, loopt de aanval op de zwarte lange vleugel sneller) 30.29x20 15x24 31.49-44 14-20 32.25x14 9x20 33.39-34 3-9 (33...20-25 34.43-39 24-30 35.45-40 30-35 36.33-29 2-8 37. 29-23 is ook hopeloos) 34.45-40

- 9-14 35.43-39 2-7 36.33-28 (want wit moet het niet hebben van 36.40-35 14-19) 36...22x33 37.39x28 18-22 (14-19? 28-22x 34-30 38-32 w+) 38.28-23 20-25 39.38-33 24-30 40.44-39 27-32 41.33-29 en zwart is uitgespeeld, op 30-35 volgt: 42.29-24 35x33 43.26-21 17x26 44.42-38
- 9-13 35.40-35 2-8 (35...13-19 36.34-30) 36.33-29 24x33 37.38x29 en wit breekt snel door.

**30.25x14 9x20 31.29-23 18x29 32.36-31 27x36 33.38-32 29x27 34.47-41 36x38 35.43x1 3-8  
36.39-33 20-25 37.45-40 11-16** Ook de damafname met 37...22-28 38.33x22 en 8-12 is verloren.

**38.1-23 6-11 39.33-29 24x33 40.23-28 11-17 41.28x50 8-13 42.49-43 13-19 43.43-38 19-23**

Dibman bediende zich vaak van het wapen van de korte vleugelopsluiting.

**Fedorook - Dibman** Bekerwedstrijd Sovjet Unie 1981 0-2

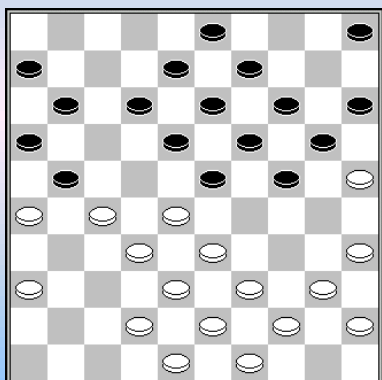

**22. 12-17 23.40-34 24-29 24.33x24 20x40 25.45x34 15-20 26.38-33** Na 39-33 kan zwart zich met 17-22 bevrijden.

**26...20-24 27.42-38 5-10 28.34-29 23x34 29.39x30 18-23 30.44-40 23-29** Voert de spanning op.

**31.43-39 8-12 32.39-34 13-18 33.34x23 18x29**  
geen angst voor 35-30 enz.

**34.49-43 9-13 35.43-39 3-8 36.48-42 13-18 37.27-22 18x27 38.42-37 10-15 39.37-31 8-13 40.31x22 12-18 41.39-34 18x27**

**42.34x23 15-20 43.40-34?** Na 23-18 13x22 28-23 zijn alle kansen aan wit.

**24-29 44.33x15 13-18 45.23x12 17x8 46.26x17 11x42 47.32x21 16x27 48.25-20 14x25 49.15-10 0-2**  
Wit verliest op de klok.

**Volosenkin,V. - Dibman,A.** Bekerwedstrijd Sovjet Unie 1981

**1.32-28 16-21 2.31-26 11-16 3.38-32 7-11 4.37-31 19-23 5.28x19 14x23 6.31-27 23-28 7.32x23 18x38 8.43x32 10-14 9.39-33 14-19 10.44-39 5-10 11.41-37 10-14 12.46-41 12-18 13.48-43 1-7 14.50-44 18-23 15.34-29 23x34 16.40x29 7-12 17.36-31 13-18 18.42-38 9-13 19.44-40 4-9 20.41-36 2-7 21.47-42 18-23 22.29x18 12x23 23.49-44 7-12 24.33-29 23x34 25.40x29 20-25 26.38-33 12-18 27.44-40 14-20 28.42-38** Zie diagram

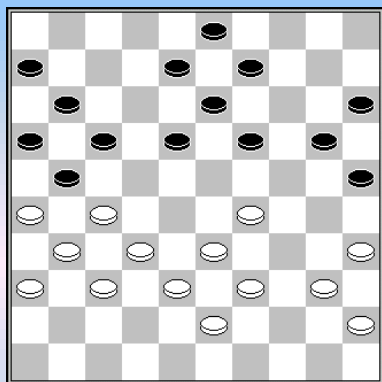

**28...18-22! 29.27x18 13x22 30.32-28**

Ook na 30.40-34 heeft wit problemen: 20-24 31.29x20 15x24 32.32-28 (gedwongen, 34-30 is uiteraard verboden, maar ook op 34-29 volgt dam via 25-30-34 enz.) 9-13 33.45-40 (weer gedwongen op 37-32 volgt 25-30 en 24-29 op 34-29 volgt weer dam met 25-30-34 enz. en 38-32 13-18 is ook bepaald geen verbetering.) 13-18 en de hangende schijf op 45 wordt wit waarschijnlijk fataal

**30...19-23 0-2** (er volgt 29x27 21x41 25-30 35x24 20x29 33x24 17-21 26x17 11x35)

**Dibman,A. - Rewoenets,B.** Kampioenschap van de Sovjet Unie 06-03-1981 2-0

**1.33-29 17-22 2.39-33 11-17 3.44-39 6-11 4.50-44 1-6 5.31-26 16-21 6.32-28 19-23 7.28x19 14x23 8.35-30 10-14 9.30-24 22-28 10.33x22 17x28 11.26x17 11x22 12.38-33 20-25 13.24-20 15x24 14.29x20 14-19 15.20-15 5-10 16.43-38 10-14 17.38-32 6-11 18.42-38 11-16 19.40-35**

Zie diagram

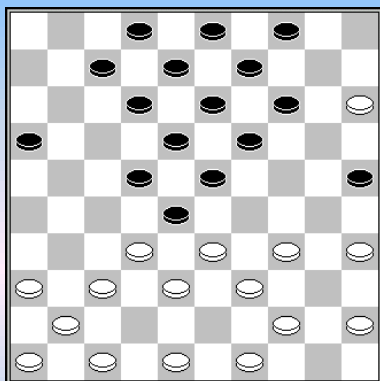

**19...16-21?**

Gedwongen is 19-24, waarna zwart eventueel kan ruilen met 24-30 en 23-29. Ook niet goed is 19...7-11? 20.35-30! 11-17 21.30-24! 19x30 22.48-43! 30-35 (wit dreigt met 34-29) 23.32-27 22x42 24.33x11 16x7 25.36-31 42x33 26.39x10 9-14 27.10x19 13x24 28.34-30 25x34 29.44-40 35x44 30.49x20.

**20.44-40?**

Ook hier levert 20.35-30! een verrassende winst op: 21-26

21.36-31 7-11 (zwart heeft geen goede zet meer) 22.30-24 19x30 23.34-29 23x43 24.32x23 43x32 25.37x6 18x38 26.6-1 26x37 27.1x26

**20...7-11 21.36-31 11-16 22.41-36 21-27 23.32x21 16x27 24.48-43 2-7 25.46-41 12-17?**

Veel beter is 7-11, Ook dan kan wit een combinatie nemen met 34-30 enz. maar wit kan voorlopig geen damhalen, vanwege verschillende vangstellingen.

26.34-30 25x34 27.40x29 23x34 28.39x30 28x48 29.47-42 48x25 30.35-30 25x32 31.37x28 22x33 32.31x2 14-20 33.15x24 19x30 34.36-31 9-14 35.31-26 14-19 36.26-21 33-39 37.21-16 8-12 38.2-11 30-34 39.11x44 18-22 40.44x8 3x12 41.16-11 19-23 42.11-6 23-29 43.41-37 13-18 44.42-38 12-17 45.38-32 17-21 46.32-28 21-26 47.28-23 29-33 48.23x12

Een **verwoestende** aanvalspartij nu van Dibman

**Zdorovjak - Dibman** Kampioenschap van de Sovjet Unie 10-03-1981 0-2

1.32-28 16-21 2.37-32 11-16 3.41-37 7-11 4.34-29 18-22 5.40-34 13-18 6.45-40 9-13 7.50-45 21-26 8.29-24 20x29 9.33x24 22x33 10.38x29 19x30 11.34x25 1-7 12.39-33 18-22 13.44-39 17-21 14.40-34 12-18 15.42-38 7-12 16.47-41 21-27 17.32x21 16x27 18.38-32 27x38 19.33x42 11-17 20.31-27 22x31 21.36x27 4-9 22.34-30 17-22 23.37-31 26x37 24.42x31 22-28

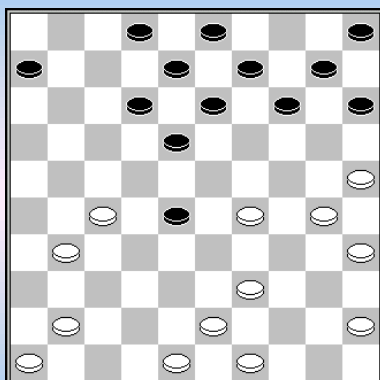

Zie diagram

25.41-36 2-7 26.27-21 6-11 27.21-16 11-17 28.31-26 18-22 29.36-31 13-18 30.46-41 7-11 31.16x7 12x1 32.41-36 1-7 33.39-34 7-11 34.43-39 28-32!

Voorkomt een hergroepering met 39-33. Zie volgend **diagram**.

**35.48-42 8-13 36.42-37** Ook na 42-38x38 behoudt zwart zijn sterke aanval, ondanks een ontwikkelingsachterstand van maar liefst 12 tempi.

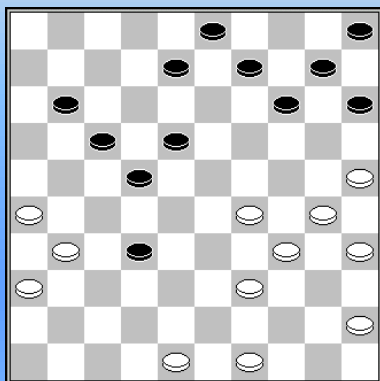

36...32x41 37.36x47 22-27 38.31x22 18x27 39.49-43 13-18 40.45-40 27-32 41.43-38 32x43 42.39x48 18-22 43.48-42 11-16 44.42-38 16-21 45.29-24 22-28 46.34-29 28-33 47.40-34 33x42 48.47x38 14-20 49.25x14 9x20 50.38-32 3-9 51.32-28 21-27

52.28-23 27-32 53.23-18 32-38 54.26-21 17x26 55.30-25 9-13 56.18x9 38-43 57.25x14 10x39 58.29-23 58...43-49 59.9-4 39-44 60.35-30 44-50 61.30-25 50-45 62.23-19 49-35

Tijdens het toernooi in Kislovodsk in 1981 hebben Dibman's tegenstanders de schrik aardig te pakken. Vooral zijn korte vleugel - opsluitingen worden gevreesd:

**Dibman – Sretenski** Kislovodsk 27-09-1981 1-1

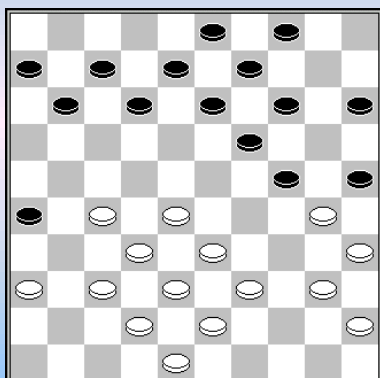

**23.39-34!** Oei! Moet Sretenski hier gedacht hebben. Hoe kom ik uit deze opsluiting?

**23...4-10 24.28-22 12-18 25.33-29** De dam met 25.27-21 enz. wordt meteen weer afgepakt.

**25...24x33 26.38x29 18-23** Sretenski weet zich te bevrijden en het werd remise. Na gewoon doorspelen met 8-12 lijkt het toch vooral Dibman te zijn die zich zorgen moet maken over een goede afloop.

**Bastiaannet - Dibman** Kislovodsk 28-09-1981

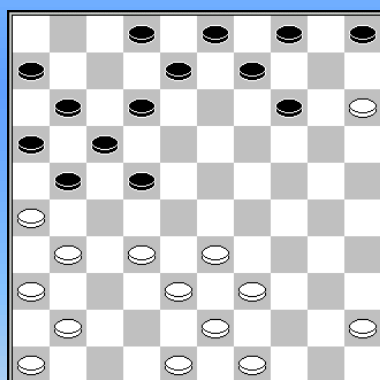

Ook in deze partij creëert Dibman een korte vleugelopsluiting vanuit het niets:

**18... 22-28 19.33x22 17x37 20.41x32 12-17**

En ook Bastiaannet laat er geen gras over groeien: **21.32-27 21x32 22.38x27!** En het werd remise.

Tegen Clerc werd een combinatie gemist:

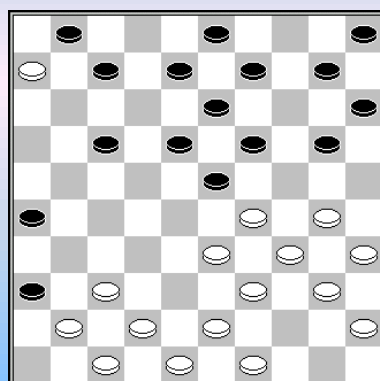

**Dibman - Clerc** Kislovodsk 29-09-1981

w.a.z.

19.37-31 26x46 20.47-41 36x38 21.43x32 46x28 22.33x2 19-24 23.30x28 18-23 24.28x19 13x44 25.2x4 44-50 wit heeft een eindspel met een schijf meer.

**Dibman - Verchovich** Kislovodsk 01-10-1981 2-0

1.32-28 19-23 2.28x19 14x23 3.37-32 10-14 4.41-37 14-19 5.46-41 5-10 6.35-30 20-25  
7.40-35 15-20 8.44-40 20-24 9.50-44 10-14 10.34-29 23x34 11.40x20 25x34 12.39x30 14x34  
13.31-27 18-22 14.27x18 12x23 15.44-39 7-12 16.39x30 1-7 17.45-40 9-14 18.32-27 14-20  
19.40-34 20-25 20.37-32 3-9 21.41-37 9-14 22.49-44 14-20 23.37-31 17-21 Logischer is 12-18  
24.47-41 21-26 25.41-37 11-17 26.33-29 Zie diagram

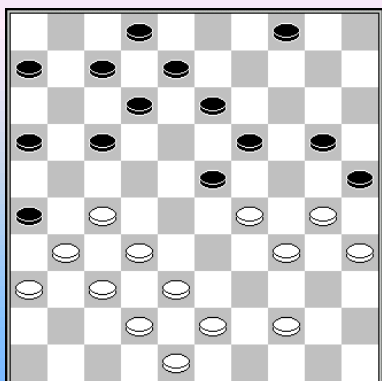

4-9 27.29x18 13x22 28.27x18 12x23 29.44-39 7-12 30.39-33 2-7  
31.31-27 17-21 32.27-22 8-13 33.22-17 21-27

Ook na..7-11 34.17x8 13x2 35.33-29 2-8 36.29x18 8-13 krijgt zwart het moeilijk.

34.32x21 16x27 35.17x8 13x2 36.34-29 25x34 37.29x40 2-8  
38.37-31?

Verrassend genoeg kan zwart het hierna nog redelijk gemakkelijk remise halen : 23-28, de 4 om 3 na 40.40-34 28x30 41.35x11 6x28

wint namelijk niet, bijvoorbeeld: 42.36-31 20-24 43.31-26 24-29 44.26-21 28-33 45.48-42 9-13  
46.21-17 13-18 47.17-11 18-23 48.11-7 33-39 49.43x34 29x40. Na eerst 38. 40-34 komt wit gewoon een schijf voor.

38...26x37 39.42x22 20-24? 40.43-39 9-14 41.48-43 14-20 42.40-34 20-25 43.38-32 6-11  
44.36-31 11-16 45.22-17 8-13 46.17-11

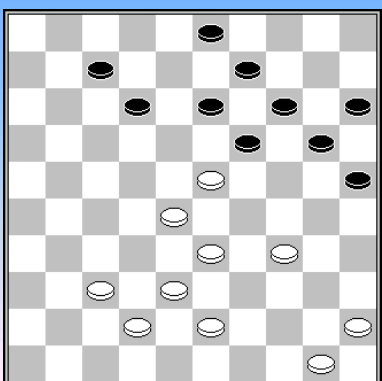

z.a.z.

**Van der Wal - Dibman** Kislovodsk 02-10-1981 1-1

De voorpost van Van der Wal wordt omsingeld en Dibman neemt even een lokzet "mee"

35... 12-17 36.33-29 en vooral niet 36.43-39? 19-24 37.34-29 14-19  
38.23x14 17-22 39.28x17 7-12 40.17x30 25x41 41.14x25 z+

36...19-24 37.38-33 7-12 38.37-32 24-30 39.43-38 30x39  
40.33x44 25-30 41.45-40 13-18 Verhindert 42-37 door 18-22

42.44-39 30-35 43.50-44 20-25 44.32-27 9-13 45.38-32 25-30

Forceert een eindspel met twee schijven meer, maar misschien was 13-19 sterker.

46.40-34 13-19 47.34x25 17-22 48.28x8 19x48 49.8-2 48x23 50.27-21 23-45 51.21-17 45-50

Mist de verborgen winst: 51...18-22! 52.17x28 15-20! 53.2-16\* 28-22 45-50! 44-40 50x11! 16X30  
35x24

52.17-12

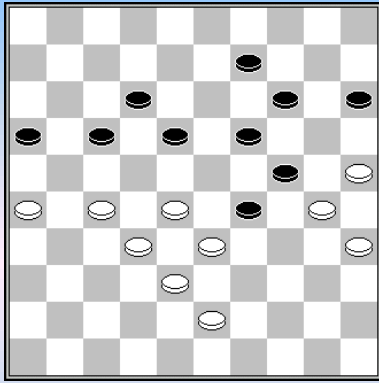

**Dibman - Skliarow** Kislovodsk 03-10-1981

Skliarow speelde in de diagramstand **45...9-13?** (15-20 =) en stelde zo Dibman in staat om de (standaard-) combinatie uit te voeren die iedere grootmeester eigenlijk wel een keer uitgevoerd zou moeten hebben.

z.a.z.

**46.28-23 19x48 47.30x8 12x3 48.27-21 16x27 49.32x34 48x30 50.35x24 2-0**

**Dibman - Galasjow** Kislovodsk 05-10-1981

**1.33-29 17-22 2.39-33 11-17 3.44-39 6-11 4.50-44 1-6 5.31-26 16-21 6.32-28 19-23 7.28x19 14x23 8.35-30 10-14 9.30-24 23-28 10.40-35 20-25 11.24-20 15x24 12.29x20 5-10 13.20-15 14-19 14.37-31 9-14 15.44-40 3-9 16.41-37 21-27 17.34-29 19-23 18.40-34 11-16 19.46-41**

Bouwt onorthodox op, maar het lijkt goed speelbaar. Zie **diagram**.

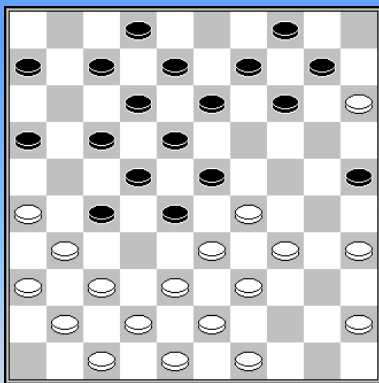

**19...14-19 20.35-30 10-14 21.45-40 19-24**

Durft een vervolg met 17-21 blijkbaar niet aan

**22.30x10 25-30 23.34x25 23x45 24.10-5 6-11 25.5x21 16x27 26.39-34 9-14** Zie volgend **diagram**

De materie is zeer complex. In aanmerking kwam ook: 27.34-30 bijvoorbeeld: 11-16 (27...18-23 28.33-29 23x34 29.30x39 13-19 30.49-44 45-50 31.39-34 50x30 32.25x34)

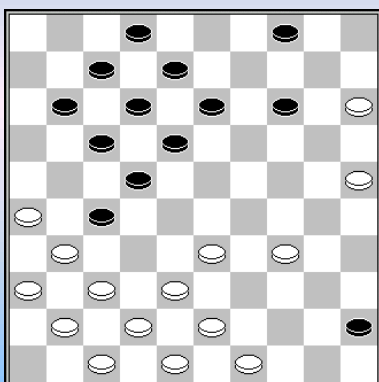

**28.25-20 14x34 29.33-28 22x33 30.38x40 45x34 31.31x11 34-40 32.11-6 7-11 33.6x17 12x21 34.26x17 40-45 35.42-38**

Wit staat nu drie schijven voor, en zwart kan niet damhalen (45-50 36.37-32 50x6 37.32-28 6x42 38.47x38) Maar, net als in de partij, echt duidelijk is het allemaal niet.

**27.49-44 4-10 28.15x4 14-20 29.25x14 13-19 30.14x23 18x49 31.4-15 49-35 32.15-10 35-13 33.10-5 13-4 34.37-32 11-16 35.32x21 16x27 36.33-28 22x33 37.31x11 7x16 38.38x29 4-13 39.42-38 16-21 40.26x17 12x21 41.41-37 21-26 42.29-23 13-9 43.38-32 9-3 44.43-38 8-13 45.47-42 2-8 46.32-27 8-12**

**47.37-32 45-50 48.23-19 13x24 49.32-28 50x31 50.36x27 24-29 51.5-28 3-9 52.27-21 26x17 53.28x6 9-18 54.38-32 29-33 1-1**

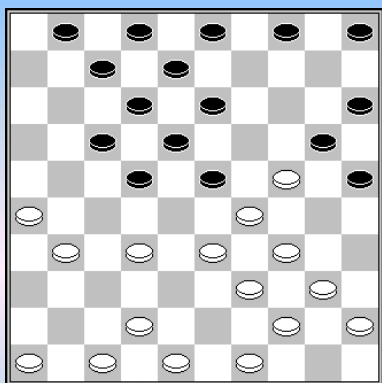

Z.a.z. z+

**Sjtsjogoljew - Dibman** Kislovodsk 06-10-1981

17...17-21! 18.26x19 18-23 19.29x9 20x36 20.19-14 4x13 en schijf 14 gaat verloren.

Typierend voor de krachtsverhouding in het jeugdwereldkampioenschap 1981 is de partij tussen Dibman en Nederlands hoop: Gerard Jansen, de enige Nederlander die een punt wist te scoren tegen Dibman op de Jeugd WK.

**Jansen. - Dibman** WK Jeugd 24-12-1981

1.32-28 18-22 2.37-32 12-18 3.41-37 7-12 4.46-41 1-7 5.34-29 20-25 6.39-34 22-27 7.31x22 18x27 8.32x21 17x26 9.44-39 15-20 10.38-32 16-21 11.36-31 11-16

Dibman hanteert een schema dat Jannes van der Wal in 1979 introduceerde tegen Stokkel en Koeperman, met de bedoeling om een onvoltooide hekstelling in te nemen. Jansen ontwijkt complicaties.

12.42-38 19-24 13.34-30 25x23 14.28x30 7-11 15.50-44 14-19 16.33-28 20-24 17.41-36 12-18 18.47-42 18-23 19.39-33 13-18 20.31-27 9-13 21.43-39 8-12 Dibman gaat energiek verder

22.49-43 10-14 23.40-34 12-17 24.37-31 Heel erg passief. 26x37 25.32x41 21x32 26.28x37 2-8 27.30-25 23-28 28.33x22 17x28 29.34-30 11-17 30.44-40 6-11 31.25-20 14x34 32.40x20 16-21 33.36-31 18-22 34.41-36 21-27 35.39-33 28x39 36.43x34 19-23 37.35-30 5-10 38.20-15 10-14

Zie diagram

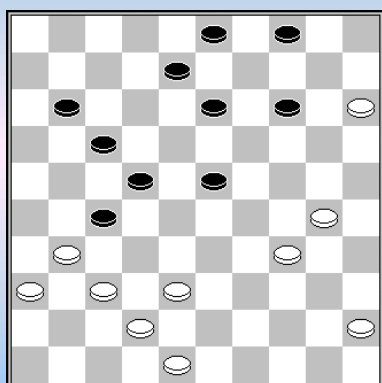

W.a.z.

39.45-40? 17-21! nu niet 31-26? wegens 14-20.

40.40-35 21-26 41.38-33 8-12 42.33-29 Beter is 42.30-25

42...23-28 43.42-38 14-20 44.15x24 28-33 45.24-19 13x24 46.30x19 33x13 47.37-32 26x28 0-2

**Peyrelongue – Dibman** WK Jeugd 29-12-1981 0-2

1.32-28 18-23 2.33-29 23x32 3.37x28 20-25 4.39-33 15-20 5.44-39 19-24 6.41-37 14-19 7.37-32 10-14 8.46-41 17-21 9.41-37 21-26 10.50-44 16-21 11.31-27 11-16 12.37-31 26x37 13.42x31 5-10 14.29-23 12-17 15.31-26 7-12 16.47-42 10-15 17.34-29 13-18 18.40-34 9-13 19.44-40 Zie diagram



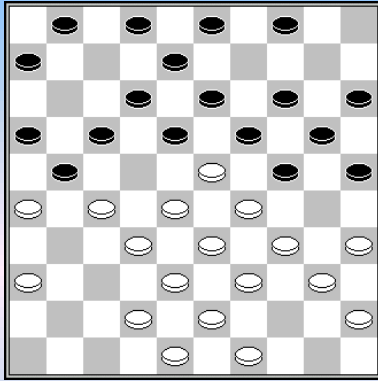

**19...17-22?**

Neemt het te gemakkelijk op. Winst was 19...2-7! 20.49-44 (Of 20.42-37 17-22 28x17 21x41 36x47 12x21 26x17 14-19 en zwart gaat een schijf winnen) 20...7-11 21.42-37 17-22 enz.

**20.26x17?**

Nu mist wit de winst: 20.28x17! 19x37 21.42x31 21x32 22.38x27 12x32 23.29-23 18x38 24.34-30 25x34 25.39x10 enz.

**20...22x11 21.34-30 25x34 22.39x30 4-10 23.36-31**

=> 23.43-39 11-17 24.27-22 18x27 25.32x21 17x26 26.40-34 3-9 27.30-25 (-0.83;-1.71/12)

**23...11-17 24.31-26 17-22 25.28x17 19x37 26.42x31 12x32 27.38x27 6-11 28.30x19 14x34 29.40x29 11-17**

**Dibman – Ermakow** Kampioenschap van de Sovjet Unie 09-03-1982 2-0

**1.34-29 19-23 2.40-34 14-19 3.45-40 10-14 4.50-45 5-10 5.31-26 17-21 6.26x17 11x22 7.37-31 6-11 8.42-37 12-17 9.48-42 8-12 10.32-28 23x32 11.37x28 3-8 12.41-37 16-21 13.31-26 19-23 14.28x19 14x23 15.35-30 20-25 16.46-41 1-6 17.40-35**

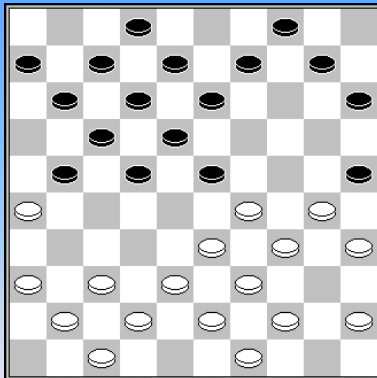

Zie **diagram**. Ermakow gaat in de aanval

**17...22-28 18.33x22 17x28 19.26x17 11x22 20.36-31 12-17 21.38-32 7-12 22.41-36 6-11 23.31-26 11-16 24.36-31**

Zie volgend **diagram**

z.a.z. Zwart heeft louter logische zetten gespeeld, maar wordt nu geconfronteerd met een probleem: De zetten 2-7, 9-14 en 13-19 zijn verhinderd door de combinatie 31-27 en 26-21.

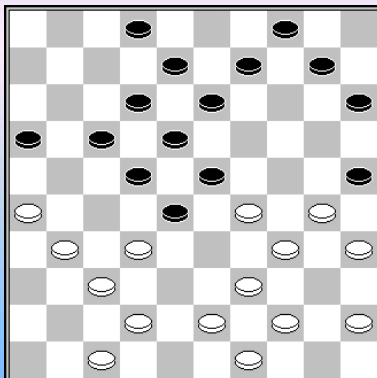

Op 25. 17-21 25.12x21 was Dibman het volgende van plan: 26.30-24 8-12 27.24-19 13x33 28.44-40 33x44 29.43-39 44x33 30.31-27 22x31 31.37x8 28x48 32.8-3 48x30 33.3x50 met winst.

Op 25. 17-21 22x11 zou gevolgd zijn: 26.31-26 (dreigt 26-21) 2-7 (26...12-17? 27.30-24 8-12 28.26-21 16x38 29.42x22 17x28 30.37-32 28x37 31.24-20 15x33 32.39x6) 27.30-24 10-14 28.44-40 28 4-10 (28...14-20? 29.24-19 13x44 30.35-30 44x24 31.26-21 16x38 32.42x2 w+) 29.42-38 en nu of

=> 29... 14-20 30.32-27 11-17 31.27-22 18x27 32.29x18 13x22 33.47-41 20x29 34.34x21 16x27 35.37-32 7-11 36.32x21 11-16 37.41-37 16x27 38.37-32 17-21 39.26x28 27-31 40.28-22 31-36 41.32-27 36-41 42.40-34 met beter spel voor wit, of

=> 29...11-17 30.38-33 17-21 31.33x22 18x38 32.29x18 12x23 33.26x17 7-12 34.43x32 12x21 35.49-43 14-19 36.47-41 19x30 37.35x24 ook met beter spel voor wit.

**24...10-14?** Hier was 24...15-20 gedwongen met een geladen stelling, maar zwart kan de dreiging 31-27 26-21 niet eeuwig handhaven.

**25.31-27 22x31 26.42-38 31x24 27.30x10 28x37 28.10-5 23-29 29.34x23 18x29 30.5x46 15-20 31.39-33 29x38 32.43x32 13-18 33.46-37 20-24 34.37-48 9-14 35.44-39 14-19 36.48-42 18-23 37.42x15 4-9 38.49-43 12-18 39.35-30 25x34 40.39x30 8-13 41.32-27 23-28 42.15-42 9-14 43.42-31 19-23 44.30-25 23-29 45.31-36 29-34 46.27-21**

### Dibman – Skliarov 1982 0-2

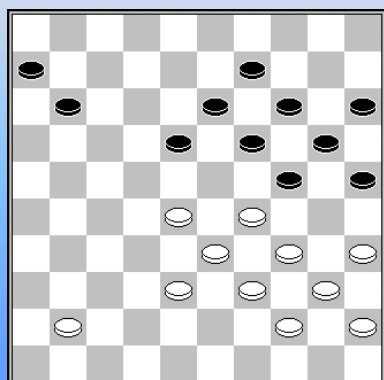

Stand na 37. 43-38?

z.a.z. z+

Partijverloop: **38 18-23! 37.29x18 13x22 38.28x17 11x22 39.41-37?**

Ook na 38-32 22-28 32x23 19x28 33x22 24-29 34x23 25-30 35x24 20x27 41-37 6-11 39-33 11-17 40-34 14-20 krijgt wit het zwaar te verduren, maar analytisch lijkt dat nog remise.

**39...9-13 40.35-30 24x35 41.38-32 6-11 42.32-28 11-17 43.34-29 19-24 44.37-32 24-30 45.40-34 14-19 46.32-27 22x31 47.28-23 19x28 48.33x11 31-37 49.11-7 37-41 50. 7-1 41-46 51. 1-6 46-5 52.29-23 5x28**

Deze partij vormt het begin van een dipje in Dibman's carrière. In de resterende partijen van het kampioenschap van de USSR 19082 zal hij geen partij meer winnen en de match in het jeugd WK tegen Wirny verloopt desastreus. Dat had heel anders kunnen zijn als hij in eerste partij tegen Wirny in de diagramstand geen winnende combinatie had gemist:

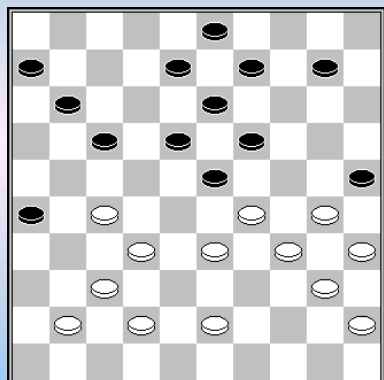

w.a.z. w+

**Dibman – Wirny** WK Jeugd 20-04-1982

**32.41-36**

Winst was: 32.32-28 23x21 33.37-31 26x28 34.29-23 18x29 35.34x5 25x34 36.5x7 34-39 37.40-34 39x30 38.35x24 17-22

**32...18-22 33.27x18 23x12 34.33-28 17-22 35.28x17 11x22 36.29-23 19x28 37.32x23 12-18 38.23x12 8x17 39.30-24 13-18**

**40.43-38 6-11 41.38-32 11-16 42.34-30 25x34 43.40x29 17-21 44.32-28 22x33 45.29x38 18-22 46.45-40 9-14 47.40-34 22-27 48.37-32 14-20 49.24x4 3-8 50.4x31 26x48 51.35-30 48-26 52.30-24 21-27 53.32x21 26x40 0-2**

**Pippel - Dibman** Sovjet Unie - IJmuiden 00-06-1982 0-2

1.32-28 18-23 2.38-32 12-18 3.31-27 7-12 4.43-38 20-24 5.37-31 14-20 6.49-43 10-14  
7.41-37 5-10 8.46-41 1-7 9.34-29 23x34 10.40x29 20-25 11.29x20 15x24 12.27-22 18x27  
13.31x22 16-21 14.44-40 21-26 15.40-34 17-21

Tot dan toe zochten de zwartspelers in deze opening hun kansen in een voortzetting met 24-30.  
Dibman slaat een geheel nieuwe weg in en boekt een indrukwekkende zege.

**16.36-31 11-16 17.31-27 12-18** Zie diagram

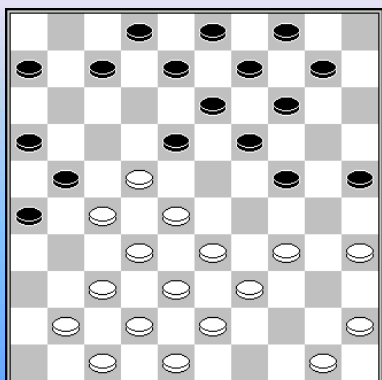

**18.45-40 10-15 19.50-45 14-20 20.34-30**

Het grootste probleem waar wit mee zit, is dat de vastloopvarianten na 34-29 in het voordeel zijn van zwart.

**20...25x34 21.40x29?** 5 jaar later zou Sijbrands hier 39x30 slaan in een blindsimultaan tegen de zelfde Cees Pippel,

**21...7-11! 22.45-40 20-25 23.29x20 15x24 24.39-34?**

Hier moet 40-34 24-30 enz.

**24...11-17 25.22x11 16x7**

Een echte "vechtdam"-partij: **Van der Wal – Dibman** Kislovodsk 28-09-1982

1.33-29 16-21 2.31-26 11-16 3.37-31 7-11 4.31-27 1-7 5.36-31 20-25 6.41-36 14-20  
7.46-41 10-14 8.41-37 19-24 9.47-41 24x33 10.38x29 10...5-10 11.43-38 Zie diagram

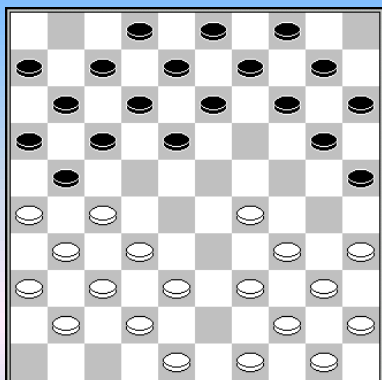

**z.a.z. 11...25-30**

Na 11...13-19 kan wit afhaken met 12.27-22 17x28 13.32x23 19x28  
14.26x17 11x22 15.29-24 20x29 16.34x32

**12.34x25** Op 12.35x24 volgt nu 18-23 13.29x18 20x29  
14.34x23 13x22 15.27x18 21-27 16.31x22 17x19 enz.

**12...18-22 13.27x18 12x43 14.48x39 7-12 15.49-43 20-24**

**16.31-27 12-18 17.39-33 14-19 18.44-39 10-14 19.36-31**

Zie volgend **diagram**

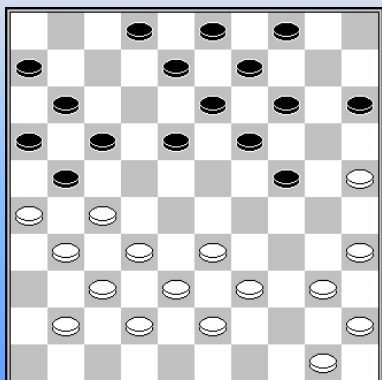

**19. 2-7**

Een alternatief hier is 19-23. Waarschijnlijk heeft wit dan niet beter dan 41-36, met na 23-28 een neutralisatie van de stelling.

20.40-34 is verhinderd door een (twee) combinatie(s): 23-28  
21.32x12 21x32 22.38x27 24-30 23.35x24 en nu of: 13-18  
24.12x23 17-22 25.27x18 14-20 26.25x14 9x27 of  
23...16-21 24.27x7 2x11 25.12x21 14-20 26.25x14 9x16

En 20.50-44 is om een geheel andere reden niet goed.

Wit kan al een heel dure dam nemen met: 20...23-28 21.32x12 21x32 22.38x27 13-18 23.12x23 14-19

24.23x14 9x20 25.25x14 17-22 26.27x18 3-9 27.14x12 11-17 28.12x21 16x49.

Maar nog duidelijker is: 20...24-29 21.33x24 14-20 22.25x14 9x29 Hierna lijkt er weinig aan de hand, echter omdat zowel 39-34 (29-33 23-28 z+) als 39-33 ( 4-10 24.33x24 23-28 25.32x12 21x32 26.38x27 17-22 27.27x9 3x14 28.12x3 14-19 29.24x13 11-17 30.3x21 16x49) verboden zijn, is wit gedwongen tot 23. 41-36 en dat levert na 2-7! een fatale zwakte op 41 op. Zwart gaat altijd een schijf winnen, bijvoorbeeld: 24.39-34 7-12 25.35-30 4-9 26.30-25 15-20 27.25x14 9x20 28.44-39 3-9 en zwart moet een schijf inleveren.

**20.50-44 7-12 21.33-28 18-23 22.38-33 12-18 23.41-36** Blijft 14-20 x x20 verhinderen door 28-22 enz.

**23...17-22 24.26x17 14-20 25.25x14 9x20 26.33-29 22x33 27.29x38 11x22 28.40-34 24-29**  
**29.44-40 4-9 30.35-30 20-24 31.30-25 9-14 32.40-35** Op 32.39-33 volgt 22-28 x 24-30 43-39 30-35 z+

**32...29x40 33.35x44 8-12 34.45-40 15-20 35.31-26 22x31 36.36x27 24-29 37.39-34 6-11**  
**38.44-39 11-17** Zie volgend diagram.

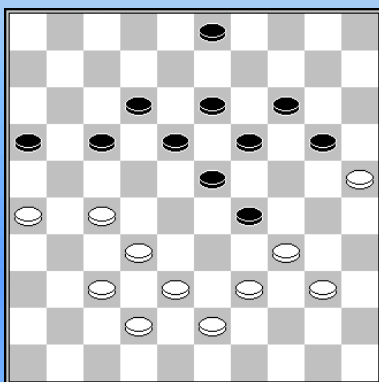

**39.27-21?**

Beter is 39.39-33 20-24 40.26-21! 17x26 41.43-39 en zwart moet zijn plusschijf teruggeven met 26-31 27x36 i.v.m. de dreiging 27-22 en 34-30

**39...16x27 40.32x21 20-24** Zwart beschikte hier ook over de mogelijkheid: 40...29-33 41.38x29 19-24 42.39-33 24-30 43.43-38 (43-39? 14-19 z+) 30x28 44.38-33 23x45 45.33x11 45-50 46.11-6 50-17 met een moeilijk eindspel voor wit.

**41.21-16 18-22 42.40-35 29x40 43.35x44 13-18 44.26-21** Te vroeg, beter is 37-31  
**44...17x26 45.16-11 22-28** Beter is 45...24-29 Het verschil met de partij is, dat zwart na 44-40 verder kan gaan met 12-17! 11-7 29-33 enz.

**46.44-40 24-29 47.39-34 29-33 48.38x29 28-32 49.37x28 23x32 50.11-6 26-31 51.34-30 31-36**  
**52.29-24 32-38 53.24x22 38x49 54.40-35 36-41 55.42-37 41x32 56.6-1 12-17 57.22x11 32-37 1-1**

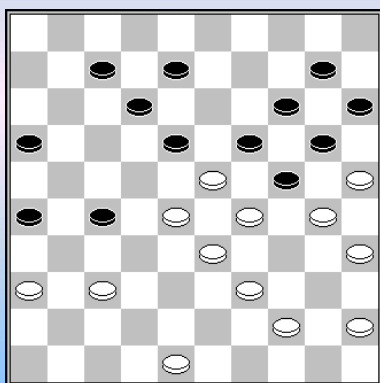

z.a.z. z+

**Dibman – Gantvarg** Kislovodsk 30-09-1982 1-1

**34...7-11?** winst was: 34...27-31 35.36x27 16-21 36.27x16 18-22 37.28x17 12x21 38.16x27 19x28 39.30x19 14x43 40.25x5 28x50 41.48x39 50x48 enz.

**35.45-40** En hier was 35.48-43 16-21 36.36-31 27x36 37.28-22 veel sterker

**35...16-21 36.37-31 26x37 37.48-42 37x48 38.36-31 48x45**

**39.31x2 21-26 40.2x16 12-18 41.23x12 45x1 42.44-40 1x45 43.28-23 19x39 44.30x19 14x23**  
**45.25x5 23-29 46.16-49 29-33 47.35-30 45-7 48.5-37**

Tegen Scholma speelde Dibman weer een partij die de openingstheorie veranderde.

**Scholma – Dibman** Kislovodsk 07-10-1982 0-2

1.31-26 19-23 2.36-31 14-19 3.41-36 10-14 4.46-41 5-10 5.31-27 20-24 6.36-31 15-20  
7.34-30 10-15 8.30-25 17-21 9.26x17 12x21 10.33-28 21-26 11.38-33 7-12 12.42-38 11-17!  
13.41-36 17-22!

Wit is nu al overspeeld. En in essentie volgt Dibman hetzelfde plan dat Wiersma tegen Scholma 12 jaar eerder, in het Fries kampioenschap van 1974.

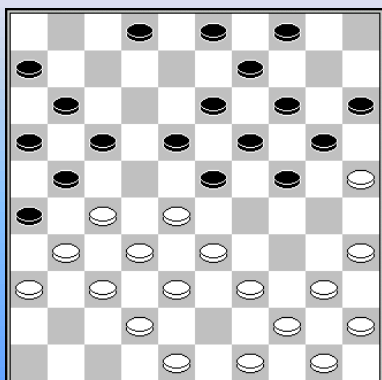

14.28x17 12x21 15.33-28 8-12 16.39-33 6-11 17.43-39 12-17  
18.47-42 1-6 Zie diagram.

19.39-34 17-22 20.28x17 11x22 21.34-29 23x34 22.40x29 19-23  
23.44-40 23x34 24.40x29 13-19 25.45-40 9-13 26.33-28 22x33  
27.35-30 24x44 28.50x28 2-8 29.49-44 8-12 30.27-22 18x27

31.31x22 3-9 32.29-23 13-18 33.22x24 20x18 34.36-31 9-13  
35.31-27 15-20 36.37-31 26x37 37.42x31 21-26 38.48-43 26x37  
39.32x41 6-11 40.41-37 11-17 41.37-31 17-21 42.38-32 12-17  
43.31-26 20-24 44.43-38 13-19 45.44-40 4-10 46.38-33 10-15  
47.40-34 24-30 48.25-20 14x25

In 1983 werd Dibman voor de eerste keer kampioen van de USSR.

**Dibman – Galasjow** Kampioenschap van de Sovjet Unie 23-03-1983 2-0

1.33-29 19-23 2.39-33 14-19 3.44-39 10-14 4.50-44 5-10 5.31-26 17-21 6.26x17 11x22  
7.37-31 6-11 8.42-37 12-17 9.48-42 8-12 10.32-28 23x32 11.37x28 16-21 12.31-26 20-24  
13.29x20 15x24 14.41-37 21-27 15.46-41 10-15

Beter lijkt me 27-31, Dibman bewijst dat deze Roozenburg - opstelling beter is voor wit.

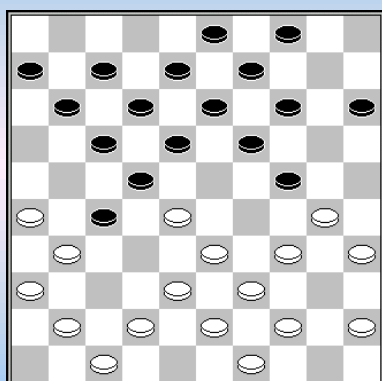

16.34-30 2-8 17.40-34 1-6 18.37-31 zie diagram.

18...18-23 19.42-37 23x32 20.37x28 12-18 21.41-37 7-12  
22.37-32 11-16 23.32x21 16x27 24.30-25 6-11

Wat anders? na 18-23 47-42 x 33-29 gaat schijf 27 verloren.

25.26-21 17x37 26.28x6 37-41 27.33-28 14-20 28.25x23 18x40  
29.45x34 41-46 30.38-32 27x38 31.43x32 46-41 32.47-42 41-46  
33.42-37 13-18 34.6-1

Actiever is 34.34-30, na bijvoorbeeld 9-13 (op 24-29 kan 39-33 en 37-31) 35.30x19 13x24 36 brengt wit dan met.49-43 de dreiging 32-27 in het spel.

34...12-17 35.1x20 15x24 36.35-30 24x35 37.28-23 17-22 38.32-28 46x32 39.28x37 9-13  
40.49-43 8-12

**Baliakin – Dibman** Kampioenschap van de Sovjet Unie 24-03-1983 0-2

1.32-28 19-23 2.28x19 14x23 3.37-32 10-14 4.41-37 14-19 5.46-41 5-10 6.32-28 23x32  
7.37x28 9-14 8.41-37 16-21 9.31-26 18-22 10.38-32 11-16 11.43-38 3-9 12.49-43 19-24  
13.34-30 21-27 14.30x19 13x24 15.32x21 16x27 16.37-31 6-11 17.39-34 9-13 18.44-39 13-  
18 19.50-44 14-19 20.47-41 8-13 21.34-29 4-9 22.40-34 10-14 zie diagram .

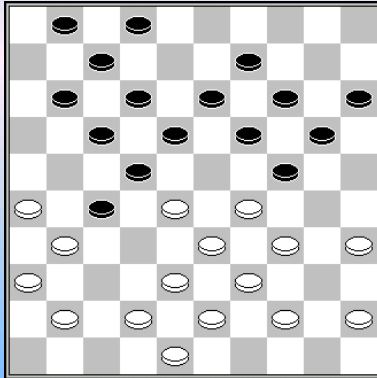

23.42-37? Na 45-40 is er nog niets beslist

23...18-23 24.29x18 12x32 25.37x28 17-21 26.26x6 20-25  
27.28x17 14-20 28.31x22 24-30 29.35x24 20x49 30.36-31 19-23  
31.39-34?

zie volgend diagram.

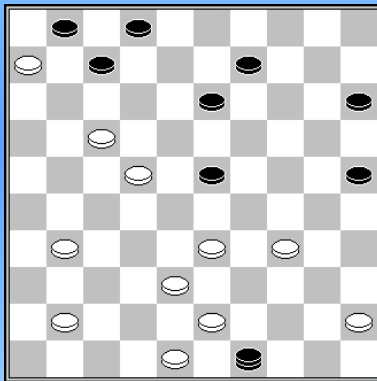

31...25-30! 32.34x25 15-20 33.25x3 23-29 34.33x24 2-8  
35.3x12 7x47 36.48-42 13-19 37.24x13 47-41

Met een prachtige slotstand.

**Gantvarg – Dibman** Kampioenschap van de Sovjet Unie 26-03-1983 1-1

1.32-28 19-23 2.28x19 14x23 3.37-32 10-14 4.41-37 14-19 5.46-41 5-10 6.32-28 23x32  
7.37x28 9-14 8.42-37 16-21 9.31-26 18-22 10.34-30 13-18 11.30-25 21-27 12.40-34

Gantvarg laat een ruil toe, misschien in de veronderstelling te kunnen profiteren van de achtergebleven schijf op 10. Dibman toont aan dat die zwakte ruimschoots opweegt tegen de verbrokkeling van het witte centrum.

12...27-32 13.38x27 22x42 14.48x37 8-13 15.45-40 2-8 16.43-38 18-23 17.49-43 23x32  
18.37x28 12-18 19.41-37 7-12 20.47-42 4-9 21.37-32 20-24 22.50-45 1-7 23.36-31 11-16

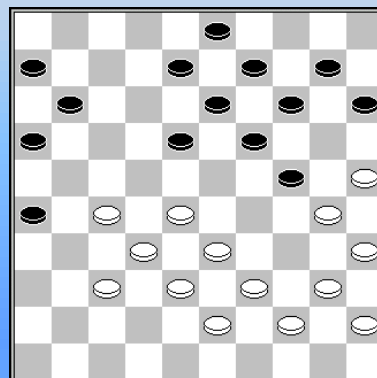

24.31-27 17-21 25.26x17 12x21 26.42-37 7-11 27.34-30 21-26  
Zie diagram

28.28-22

Na 40-34 volgt sterk 18-22 29.27x18 13x22 30.28x17 11x22 en omdat nu 31.32-28 verboden is door: 9-13 32.28x17 19-23 33.30x28 8-12 34.17x19 14x41 heeft wit zeer beperkt spel. Toch verdient dat waarschijnlijk de voorkeur boven de tekstzet.

28...18-23 29.33-28 15-20 brengt de dreiging 16-21 en 8-12 in het spel.

**30.39-33 10-15 31.44-39 8-12 32.39-34 12-18 33.34-29 23x34 34.40x29**

Niet beter is 34.30x39 18-23 35.40-34 24-30 36.35x24 20x40 37.45x34 14-20 38.25x14 9x20  
39.34-30 20-24 40.30-25 3-9 41.39-34? 16-21 42.27x7 24-29 43.33x24 19x48 44.28x8 48x16

**34...18-23 35.29x18 11-17 36.22x11 13x42 37.38x47 6x17 38.32-27 17-21** Ook in aanmerking komt  
38...9-13 39.43-39 24-29 40.33x24 20x29 41.39-34 29x40 42.45x34 3-8 enz..

**39.27-22 9-13 40.43-39 24-29 41.33x24 20x29 42.39-34 29x40 43.45x34 21-27 44.22x31 26x37  
45.34-29 13-18 46.30-24 19x30 47.25x34 14-20?** Sijbrands geeft aan dat wit hier met 14-19 nog  
steeds verloren stond.

**48.35-30 16-21 49.28-23 18-22 50.30-25 20-24 51.29x20 15x24 52.34-30 24x35 53.23-19 22-28  
54.25-20 28-32 55.20-14 32-38 56.14-10 37-42 57.19-14 42-48 58.47-41!**

=> 58...10-5? 59.48-31 5-10 60.31-4 10-15 61.4-9 z+;

=> En 58... 10-4? heeft het bezwaar dat na 59.48-37 4-10 60.37-31 10-4 61.31-36 47-41 heeft zwart  
ten opzichte van de partij een tempo gewonnen en dat zou hij o.a. kunnen benutten om schijf 21 naar  
de rand te schuiven (zie ook opmerking bij de 64e zet.).

**58...48-31 59.10-4 31-36 60.14-10 36x47 61.4-36 38-43 62.10-5 43-49 63.36-18 47-36 64.18-45 36-4**  
Omdat schijf 21 "los staat kan zwart niet verhinderen dat wit beide trictraclijnen "pakt" en daarmee de  
remise.

**65.5-28 21-26 66.28-50 49-16 67.45-1 16-2 68.1-45 2-13 69.45-1 26-31 70.1-45 13-27 71.45-1 4-13  
72.1-45 13-8 73.45-1 27-32 74.1-34 31-37 75.34-45 32-5 76.45-1 37-41 77.1-45 41-47 78.45-1 47-15**

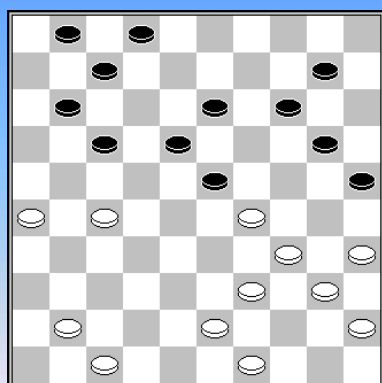

**Dibman – Chizhov** Kampioenschap van de Sovjet Unie  
08-04-1983 **2-0**

w.a.z. w+

**28.29-24 20x29 29.26-21 17x26 30.27-22 18x27 31.39-33 29x38  
32.43x21 26x17 33.34-30 25x34 34.40x20**

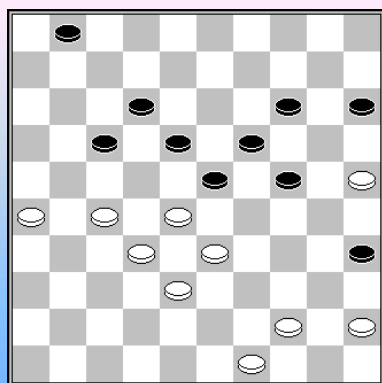

w.a.z. w+

Gelukkig ziet ook Dibman niet alles.

**Dibman – Tsipes** Kampioenschap van de Sovjet Unie 1983 **2-0**

**42.45-40?**

Voor winst moet wit zijn zetten in de goede volgorde doen: 42.44-39!  
En nu kan zwart niet (zoals dat in de partij wél kon) verder met  
42...1-7 43.49-44 23-29 vanwege 44.27-22! 18x27 45.32x21 en na  
7-11 combineert wit met 46.39-34 29x49 47.21-16 49x23 48.16x9

**42...1-7 43.49-43 7-11?** Na 43...23-29 44.27-22 18x27 45.32x21 7-11 46.21-16 ontsnapt zwart met  
14-20! 47.25x34 24-30 48.16x18 30x48/50

**44.43-39 24-30?** opnieuw is 23-29 beter.

45.25x34 14-20 46.26-21 17x26 47.28-22 26-31 48.22x24 31x22 49.33-29 23-28 50.32x23 22-27  
51.23-18 Ook 23-19 komt in aanmerking

51...12x23 52.29x18 20x29 53.34x23 27-31 54.18-13 31-37 55.13-9 37-41 56.23-18 41-47  
57.39-33 11-17 58.9-4 47-41 59.4-9 41-10 60.9-4 10-41 61.44-39 35x44 62.39x50 41-14  
Na 62...15-20 zit er geen winst meer in.

63.4-13 14-41 64.33-29 15-20 65.50-45 Beter is 65.13-30  
65...20-25 66.13-35 41-10 67.18-13 10-15 68.29-23 15x42 Remise is 68...15x47, bijvoorbeeld  
69.13-9 17-22 70.23-19 25-20 =

69.13-9 42-37 70.23-18 37-26 71.18-13 17-22 72.9-3 22-27 73.3-12

**Stokkel - Dibman** Interland Sovjet Unie - Nederland 08-06-1983

1.32-28 18-23 2.33-29 23x32 3.37x28 20-25 4.41-37 17-21 5.29-24 19x30 6.35x24 14-19  
7.40-35 19x30 8.35x24 10-14 9.44-40 12-18 10.38-33 7-12 11.42-38 1-7 12.50-44 11-17  
13.31-26 18-22 14.34-29 14-20 15.28-23 9-14 16.40-34 13-18 17.45-40 4-10 18.40-35 14-19  
19.23x14 10x30 20.35x24 21-27 21.44-40 5-10 22.37-31 10-14 23.38-32 27x38 24.43x32 8-13  
Zie diagram

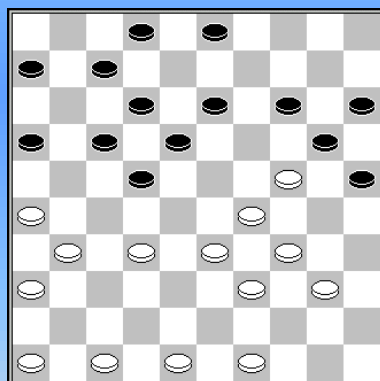

**25.32-28**

Beter is 25.48-43; na 14-19 32-28 19x30 26-21 weegt de verzwakte  
zwarte lange vleugel ruimschoots op tegen de voorpost op 37.

**25...16-21 26.46-41 14-19 27.41-37**

Op 27.40-35 19x30 28.35x24 speelt zwart niet direct 28...18-23  
29.29x16 20x40 wegens 30.49-44 40x49 31.16-11 7x16  
32.31-27 49x21 33.28-22 17x28 34.26x19, maar eerst  
28...3-8 29.41-37 (29.28-23 7-11 30.23-19 2-7 31.41-37 18-23 enz.)

29...18-23 30.29x16 20x40 31.49-44 40x49 32.37-32 49x21 (32...49x27 33.31x11 6x17 met een  
betere stand voor zwart.

**27...19x30 28.37-32 30-35 29.47-42 35x44 30.49x40 13-19 31.31-27 22x31 32.36x16 20-24  
33.29x20 15x24 34.28-22?**

Beter is 34.42-37 (dreigt 28-22) 18-23 en nu het standaardoffer: 35.26-21! (niet 35.37-31 12-18  
36.31-27 17-21 37.26x17 7-11 38.16x7 2x31) 35...17x26 36.28-22 en omdat 12-17 niet mag (wegens  
37-31), wint wit zijn schijf altijd weer terug.

**34...18x47 35.48-43 47x29 36.34x14 12-18?** Veel sterker is de opmars: 36...2-8-13-19. 10-14 wordt  
steeds weerlegd door:7-11 eventueel 8-13

**37.14-10 3-9 38.39-34 24-30 39.16-11 30x48 40.11x4 48-42 41.10-5 42-29 42.40-35 29-15  
43.5-37 7-12 44.4-36 12-17 45.37-48 15-33 46.36-27 17-21 1-1**



1.33-29 19-23 2.39-33 14-19 3.44-39 10-14 4.50-44 5-10 5.31-26 20-25 6.37-31 14-20  
7.41-37 10-14 8.46-41 4-10 9.32-28 23x32 10.37x28 19-23 11.28x19 13x24 12.41-37 8-13  
13.37-32 14-19 14.42-37 2-8 15.47-41 17-22 16.32-28 10-14 17.28x17 12x21 18.26x17 11x22  
19.38-32 8-12 Zie diagram

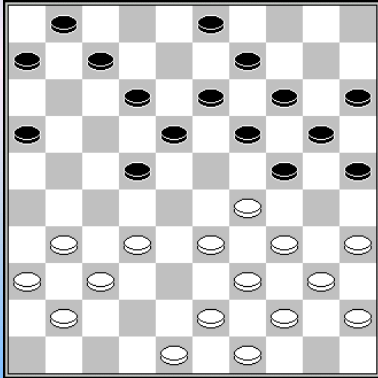

20.33-28 22x33 21.29x38 6-11 22.31-26 11-17 23.32-27 1-6

(In Kiev 1985 zou Wigman hier tegen Wirny verder gaan met 3-8  
24.37-31 17-21 25.26x17 12x32 26.38x27 7-12 27.31-26 24-30  
28.35x24 20x29 29.34x23 19x28 enz. = )

24.37-31 7-11 25.48-42 3-8 26.42-37 17-21

Bijna onzichtbaar voor het menselijk oog (van de gewone sterveling dan) begint de zwarte stand kleine barstjes te vertonen.  
Na 26. 24-30 verliest zwart (te) veel invloed het centrum;

na 26...17-22 27.38-32 11-17 28.34-29 24x33 29.39x28 22x33 30.35-30 25x34 31.40x38 laat vooral zwarts korte vleugelopbouw te wensen over. Na de partijzet daarentegen zal de schijf op 9 zwarts ondergang worden.

27.26x17 12x32 28.38x27 8-12 29.31-26 12-17 Zie volgend diagram

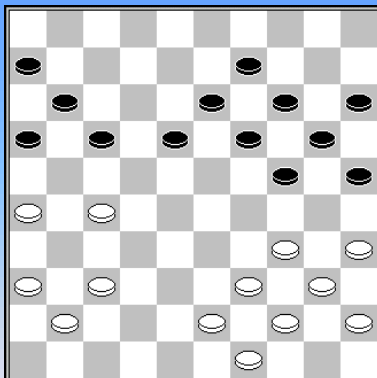

30.37-31 18-23 Waarschijnlijk al de verliezende zet, met 18-22 kon zwart hier nog afhaken.

31.41-37 24-29 32.34-30 25x34 33.39x30

Na 20-24 40-34 (om 17-21/22 te verhinderen) x x34 24-29 44-39 x x zijn de zwarte problemen nog lang niet opgelost, o.a. omdat wit dreigt met 43-38 en 37-32

29-33 34.43-38 33x42 35.37x48 20-24

Op 35...20-25 heeft wit een vastloopvariant: 36.40-34 15-20 37.44-40 20-24 38.48-42 14-20 39.49-43 9-14 40.43-38 enz.

36.40-34 24-29 Op 36...14-20 weer gewoon" 37.49-43 20-25 (24-39? 30-25) 38.44-40 enz.  
37.44-39 29x40 38.45x34 14-20 39.30-25 20-24 40.34-30 9-14 41.49-43 23-29 42.43-38 29-34  
43.38-33 34x43 44.48x39

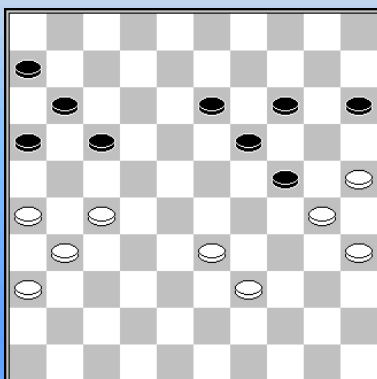

De schijfwinst is binnen.

44...13-18 45.27-21 16x27 46.31x13 19x8 47.30x10 15x4  
48.25-20 17-21 49.26x17 11x22 50.20-14 6-11 51.35-30 11-17  
52.30-24 22-27 53.33-28 17-22 54.28x17 27-32 55.36-31 32-38  
56.39-33 38x9

Tegen Goeljaew ging het mis in een poging om een halfopen - klassieke omsingeling te forceren.

**Dibman – Goeljaew** Bekerwedstrijd Sovjet Unie 26-09-1983 0-2

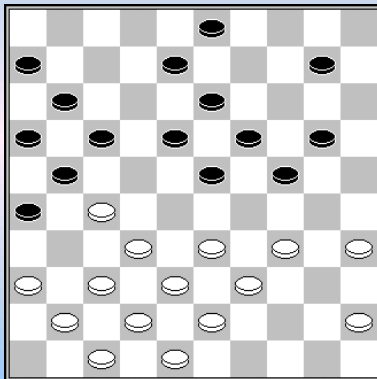

w.a.z. 34-29?

**24.34-29? 24...23x34 25.39x30 24-29 26.33x4 26-31  
27.37x26 19-24 28.30x19 13x24 29.4x22 17x46 30.26x17 11x31  
31.36x27 46-28**

Tijdverbruik: Dibman: 1.54 Goeljaew: 1.05.

Sijbrands in 1983 in zijn damrubriek: “Alexander Dibman, de twintigjarige Leningrader die in maart van dit jaar beslag wist te leggen op de Russische titel, eindigde in het internationale toernooi van Minsk op een met Sjtsjogoljev en Kats gedeelde vierde plaats, één punt achter het duo Gantvarg/Stokkel en twee punten achter winnaar Korenjevski. Voor hen die zulke hoge verwachtingen van Dibman koesteren is dit een enigszins teleurstellend resultaat, dat de vrees aanwakkert dat Dibman tot dát type spelers behoort dat er zelden in slaagt zijn (top)vorm voor een langere periode dan een paar maanden vast te houden. Aan de andere kant kunnen zijn fans zich troosten met de gedachte dat Dibman in Minsk weer een groot aantal fraaie en somtijds waarlijk halsbrekende partijen aan zijn inmiddels toch al omvangrijke oeuvre heeft toegevoegd.”

**Dibman - Katz** Minsk 14-10-1983

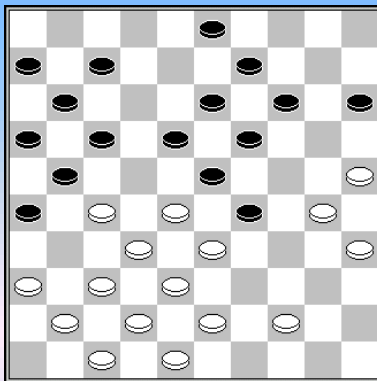

z.a.z. 25.. 14-20?

**26.33x24 20x29 27.43-39?**

Dibman verzuimde hier de combinatie: 27.37-31 26x46  
28.47-41 46x37 29.32x41 21x32 30.38x27 23x21 31.30-24 19x30  
32.25x1 w+

**Dibman – Sjtsjogoljev** Minsk 16-10-1983

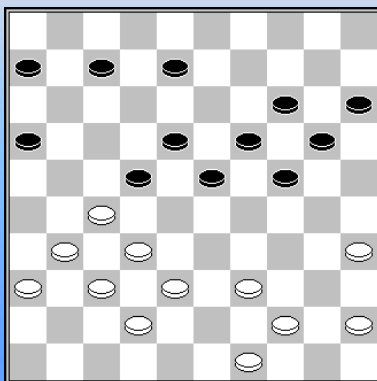

w.a.z.

**31.39-34**

Dibman wil ook de zwarte lange vleugel aan banden leggen Dat is echter te veel gevraagd. Beter is 38-33

**31...8-13 32.44-40 7-12 33.34-30 23-29 34.49-43**

Beter is 34.30-25 6-11 35.40-34 29x40 36.35x44. Maar dat staat gelijk aan bakzeil halen.

**34...6-11 35.30-25 11-17 36.43-39** 40-34 is nu verhinderd. **29-33 37.38x29 24x44 38.40x49 20-24 39.49-43 24-29 40.43-38 19-23 41.31-26 22x31 42.36x27 29-34 43.38-33 17-22**

Vermoedelijk gespeeld omdat de doorbraak 23-29 (33x24 34-39 45-40 39-43 37-31) te veel hoofdpijn oplevert, terwijl de partijvariant waarschijnlijk voldoende voordeel oplevert voor de winst.

**44.33-29 22x31 45.29x40 12-17 46.32-28 23x41 47.26x46 15-20 48.40-34 20-24 49.45-40 17-22 50.34-30 13-19 51.40-34 18-23 52.46-41 16-21 53.34-29 23x34 54.30x39 19-23 55.42-38 22-27 56.41-37 21-26 57.37-32 27-31 58.38-33 31-36 59.33-28 14-19 60.28-22 36-41 61.22-17 41-46 62.32-27 46-41 0-2**

Dan, eind december 1983 gebeurt er iets volkomen onverwachts. Bij de militaire kampioenschappen eindigde Dibman op een ontluisterende score van -4, en dat was niet eens geflatteerd. Soms had hij het geluk dat zijn tegenstanders vooral uit waren op één punt en soms nam hij onverantwoorde risico's, zoals in zijn partijen tegen Ermakow en Andreew.

**Dibman – Ermakow** Kampioenschap van de Sovjet Unie Militairen 10-12-1983 **0-2**

**1.33-29 17-22 2.39-33 11-17 3.44-39 6-11 4.50-44 1-6 5.31-26 16-21 6.32-28 19-23 7.28x19 14x23 8.35-30 13-19 9.40-35 8-13 10.44-40 2-8 11.37-31 20-24 12.29x20 15x24 13.30-25 22-28 14.33x22 17x28 15.26x17 12x21 16.34-30 11-17 17.41-37 21-26 18.38-32 6-11 19.31-27 8-12 20.36-31 10-14 21.46-41 5-10 22.41-36 10-15 23.42-38 17-22 24.38-33 11-17 25.48-42 7-11 26.40-34 24-29 27.33x24 14-20 28.25x14 9x40 29.45x34 11-16 30.42-38 17-21 31.38-33 4-9 32.30-25**

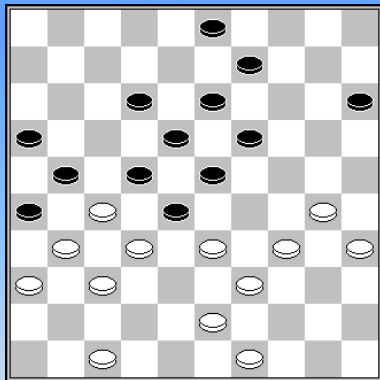

beter is 32.33-29, bijvoorbeeld: 12-17 33.47-41 9-14 34.49-44 14-20 35.30-24 19x30 36.34x14 23x34 37.32x12 21x32 38.12x21 16x27 39.37x17 26x46 40.39x30 46x5 enz.

**32...9-14**

=> 32...23-29 33.34x14 9x20 34.25x14 12-17 35.32x12 21x41 36.12x21 16x27 37.43-38 26x37 38.38-32 27x29 39.36-31 37x26 40.47x36 22-28 41.35-30 28-32 42.30-25 13-19 43.14x34 32-38 44.34-29 38-42 45.29-24 (-1.15;-0.56/11)

**33.49-44 3-8** na 19-24 47-41 15-20! 34-30 23-29 kan zwart direct opgeven.  
**34.47-41?** veel beter is 34.33-29 **34...15-20 35.34-30 20-24 36.44-40 14-20**

**Dibman – Andreew** Kampioenschap van de Sovjet Unie Militairen 25-12-1983 **0-2**

**1.32-28 19-23 2.28x19 14x23 3.35-30 20-25 4.40-35 10-14 5.44-40 5-10 6.50-44 13-19 7.33-29 8-13 8.30-24 19x30 9.35x24 3-8 10.38-33 17-22 11.31-27 22x31 12.36x27 11-17 13.37-32 6-11 14.41-37 17-21 15.40-35 14-20 16.44-40 21-26 17.33-28 1-6 18.28x19 18-22 19.27x18 12x14 20.46-41 14-19 21.35-30** Zie diagram

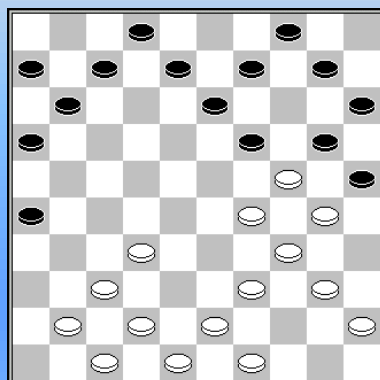

**21...7-12 22.39-33 10-14 23.42-38 12-17 24.33-28 17-22 25.28x17 11x22 26.41-36 16-21 27.48-42 6-11 28.47-41 22-27 29.32-28? 29...8-12**

Mist een niet al te moeilijke winst: 29...11-16 30.37-32 4-10 31.41-37 19-23 32.28x19 14x23 33.29x18 13x22 enz.

**30.37-32 11-16 31.42-37 12-17 32.38-33 27x38 33.33x42?**

Na 33.43x32 blijkt het allemaal nog erg mee te vallen. In ieder geval zit er geen geforceerde winst in voor zwart: 4-10 34.36-31 2-8

35.41-36 19-23 29x18 20x27 31x11 13x33 11-16 enz.

33...17-22 34.28x17 21x12 35.37-32 16-21 36.41-37 21-27 37.32x21 26x17 38.37-32 17-22  
39.36-31 22-28 40.32x23 19x28 41.31-27 2-7 42.27-21 14-19 43.42-37 9-14 44.37-31 28-33  
45.29x38 20x29 46.34x23 19x28 47.40-34 14-19?

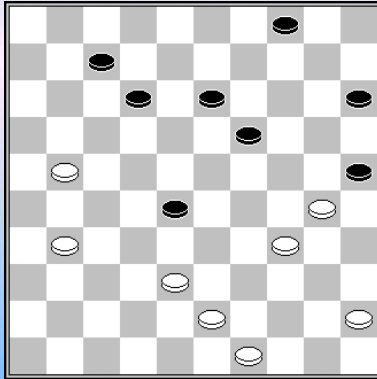

Hier miste Dibman de combinatie: 48.30-24 19x48 49.38-33 48x17 50.33x2.

48.45-40 15-20? Weer is 30-24 enz. mogelijk.

49.40-35 49...7-11 50.21-16 [13-18 51.16x7 12x1 52.43-39 18-22  
53.39-33 28x39 54.34x43 25x34 55.38-32 4-9 0-2

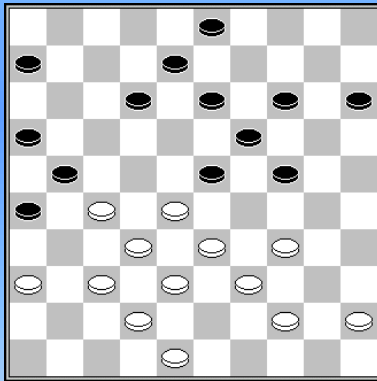

**Dibman - Wirny** Kampioenschap van de Sovjet Unie Teams 1984

In de diagramstand speelt wit waarschijnlijk het beste gewoon 27-22 12-17 enz. met een iets gemakkelijker stand voor wit. Maar blijkbaar vindt Dibman dat niet spannend genoeg.

32.44-40 3-9 33.48-43 6-11 34.36-31 14-20 35.40-35 12-18  
36.28-22 9-14 37.33-28 24-29 38.39-33 29x40 39.35x44 20-24  
40.44-40 14-20 41.43-39 20-25

Veel beter is 41...24-29 42.33x24 20x29

42.39-34 24-30? 43.40-35? Winst is 43.33-29 30x39 44.29-24 19x30 45.28x19 13x24 46.22x2  
43...30x39 44.33x44 15-20 45.44-39 20-24 46.39-34 8-12 1-1

**Goichman – Dibman** Kampioenschap van de Sovjet Unie Teams 1984

1.32-28 20-25 2.37-32 14-20 3.41-37 10-14 4.46-41 5-10 5.31-26 20-24 6.36-31 15-20  
7.35-30 24x35 8.28-23 18x29 9.33x15 13-18 10.34-29 17-22 11.41-36 11-17 12.39-33 6-11  
13.32-27 Zie diagram

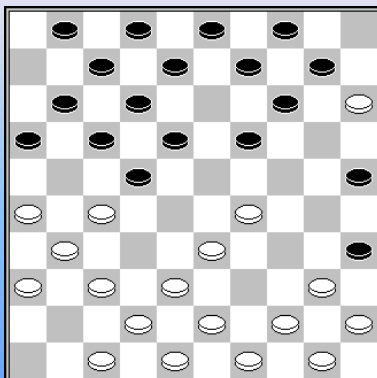

Dibman heeft heel knap berekend dat de hekstelling niet goed is voor wit.

13...9-13 14.44-39 Wit kan niet gemakkelijk anders opbouwen; op 37-32 volgt 22.28 en na 38-32 is 14-20 lastig.

35x44 15.49x40 3-9 16.37-32 19-23 17.42-37 23x34 18.39x30 25x34  
19.40x29 14-19 20.50-44 10-14 21.47-42 1-6 22.43-39?

Hier moet 44-40 19-23 29-24 23-29 33-28 met beter spel voor zwart.

22... 19-23 23.48-43? Nu zou zwart na 29-24 23-29 een schijf winnen. **23x34 24.39x30**

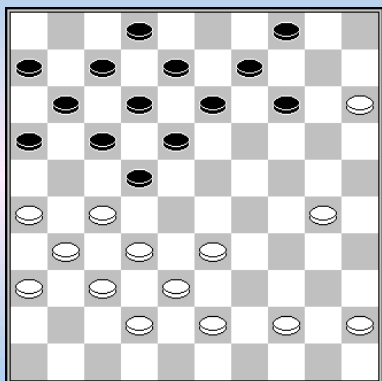

Zie diagram

**24...16-21 25.27x16 22-27 26.32x21 14-20 27.15x24 13-19  
28.24x22 17x50 29.38-32 50-33 30.43-38 33-15 31.31-27 8-13  
32.32-28 15-10 33.38-32 13-18 34.30-24 18-23 35.28x19 10x23  
36.27-22 0-2**

### Kampioenschap van de USSR 1984

Het kampioenschap van de USSR begon slecht voor Dibman. In zijn eerste partij tegen Gantvarg liep hij in een eenvoudige combinatie. Maar hij zou zich herstellen en zou met een verdienstelijke +4 score voor de tweede keer kampioen worden.

**Dibman – Gantvarg** Kampioenschap van de Sovjet Unie 01-05-1984 **0-2**

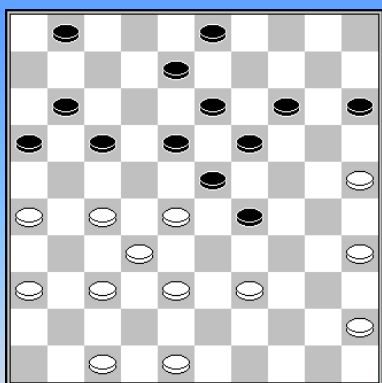

**30.39-33? 1-6 31.33x24 19x30**

**Mogiljanski – Dibman** Kampioenschap van de Sovjet Unie 03-05-1984

**1.32-28 19-23 2.28x19 14x23 3.37-32 10-14 4.34-30 13-19 5.30-25 20-24 6.31-27 8-13  
7.40-34 2-8 8.34-29 23x34 9.39x30 18-23 10.41-37 13-18 11.44-39 9-13 12.50-44 23-29**

Zo pak je zo'n klaverblad aan! Op 12.33-28 zou zwart goed verder kunnen gaan met 15-20 en 5-10-15.

**13.33-28 18-23 14.39-33 17-21 15.37-31 21-26 16.44-40 26x37 17.42x31 4-9 18.47-42 12-17**

Niet 11-17? 27-22 71-11 22-18 x 25-30 x en 35-30 enz.

**19.42-37**

Mogiljanski heeft zijn stand zo opgebouwd, dat hij 19...17-21 kan beantwoorden met 20.28-22 om t.z.t. na 21-26 te kunnen vereenvoudigen met 40-34x44 en 22-17/18. Op 19. 7-12 kan sterk 27-22 (dreigt weer 22-18) 15-20 48-42 5-10 40-34 x x34 1-7 34-29 x x met voordeel voor wit. Maar Dibman vindt nog een andere zet.

**19...15-20 20.40-34** Na 20.27-22 is het verschil met de vorige varianten, dat zwart altijd verder kan met 17-21.

**20...29x40 21.45x34 5-10 22.34-29 23x34 23.30x39 10-15 24.48-42 17-21 25.31-26 24-29**

**26.26x17 11x31 27.36x27 7-12 28.33x24 20x29 29.39-34**

Mogiljanski durft 29.39-33 19-24 30.43-39 14-20 31.25x14 9x20 blijkbaar niet aan, met als gevolg dat hij in een nadelige klassieke stand terecht komt.

**29...29x40 30.35x44 6-11 31.43-39 13-18 32.46-41 15-20 33.41-36 18-23 34.37-31 11-17  
35.42-37 17-21 36.31-26 20-24 37.26x17 12x21 38.36-31 21-26 39.27-22 1-7 40.31-27 9-13  
41.44-40 8-12 42.49-43**

Wit laat zich gewillig naar de slachtbank voeren. Actiever is een opbouw met 42.40-34 38-33 en eventueel 49-44, bijvoorbeeld 42...7-11 43.38-33 11-17 (3-8 49-44 12-17? (12-18 37-31 x 34-29=) 33-29 x 25-20 x 34-29 x 38x48 17x28 32x14) 44.22x11 16x7 met vermoedelijk remise als resultaat.

**42...3-8 43.39-33?**

Hier moet 43.40-35 7-11 (43...12-18 27-21 =) 44.39-34 11-17 45.22x11 16x7 46.43-39 enz. met remise.

**43...7-11 44.40-35 12-17 45.27-21 16x18 46.35-30 24x35 47.33-29 23x34 48.28-22 17x28  
49.32x3 14-20 50.25x23 11-17 51.3x21 26x17 52.38-33 35-40 53.37-32 40-44 0-2**

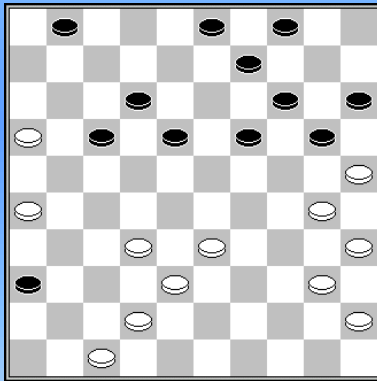

**Dibman – Letsjinski** Kampioenschap van de Sovjet Unie  
16-05-1984

In de diagramstand lijkt de zwarte centrumpositie onaantastbaar.

**32....20-24**

Beter is 18-23, om na 33.42-37 alert te reageren met 17-22

**33.42-37 1-7 34.47-42! 4-10**

Ineens heeft zwart problemen. 18-23 mag natuurlijk niet wegens 25-20 14x34 40x18 12x23 en 37-31. Op 34...9-13 volgt: 35.40-34 4-9

(het beste is waarschijnlijk 34...3-8, bijvoorbeeld 35.40-34 18-23 36.26-21 17x26 37.16-11 7x16 38.33-29 24x33 39.38x7 8-12 40.7x18 16-21 41.45-40 4-10 42.30-24 19x39 43.40-34 39x30 44.35x24 21-27 45.32x21 26x17 46.42-38 9-13 47.18x20 17-21 en zwart ontsnapt.) 36.37-31 (Niet 36.45-40 wegens 24-29 37.33x24 18-23) 36...36x27 37.32x21 3-8 (niet 37...18-23 wegens 26-21 en 33-29) 38.34-29 18-23 39.29x18 13x22 40.45-40 8-13 41.40-34 13-18 42.34-29 7-11 43.29x20 15x24 44.16x7 12x1 45.21x23 19x39 46.30x10 9-14 47.10x19 met een goed eindspel voor wit.

**35.40-34 3-8 36.37-31 36x27 37.32x21 17-22**

Beter is: 37...8-13 38.34-29 18-23 39.29x18 13x22 40.45-40 15-20 41.40-34 9-13 42.34-29 13-18 43.29-23 19x39 44.30x19 14x23 45.25x5 enz.

**38.34-29 7-11 39.16x7 12x1 40.29x20 15x24 41.33-28 22x33 42.38x20 10-15 43.30-24 19x30  
44.35x24 18-22 45.21-16 1-7**

Beter is 45...8-13. In ieder geval levert 46.45-40 14-19 47.40-35 19x30 48. 35x24 13-18 geen winst op.

**46.45-40 8-12** Op 46...8-13 volgt 47.40-34 14-19 20-14 19x10 42-38 w+  
**47.40-34** gemakkelijker wint 47.26-21 (om 12-17 te voorkomen)  
**47...12-18 48.26-21 18-23 49.42-38 23-28 50.34-30 28-33 51.38x29 2-0**

Mysterieus is de partij tegen Boezjinski

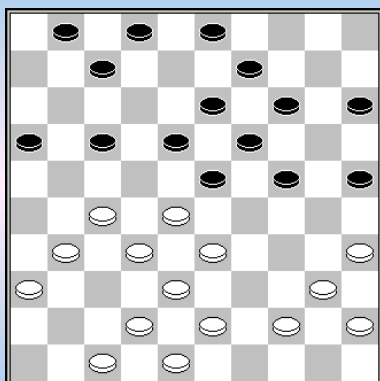

**Dibman – Boezjinski** Kampioenschap van de Sovjet Unie  
20-05-1984 1-1

**23.37-31?! Een mooie lokzet en Boezjinski trapt er in. Maar wat heeft Dibman nou echt gezien?**

**17-22? 24.28x17 7-11 25.17x6 23-28 26.32x12 13-18 27.12x23 19x50 28.38-32?**

Winst is 28.31-26! 50-28 29.38-33 28x50 30.26-21! en op de volgende zet 21-17.

**28...2-7 29.31-26 7-11 30.6x17 50x11 31.43-39 11x50 32.32-28 50x31 33.26x37 3-8 34.42-38 8-12 35.38-32 14-20 36.48-43 24-30 37.35x24 20x29 38.43-39 9-13 39.47-42 15-20 40.42-38 1-6**

Dibman zoekt als geen ander naar complicaties. Hij lijkt een gave te hebben om die complicaties te vinden in zetten waar normale dammers nauwelijks naar zouden kijken. En of die complicaties goed of slecht voor hem zijn lijkt soms ook van ondergeschikt belang te zijn.

**Dibman – Goeljaew** Bekerwedstrijd Sovjet Unie 00-12-1984 2-0

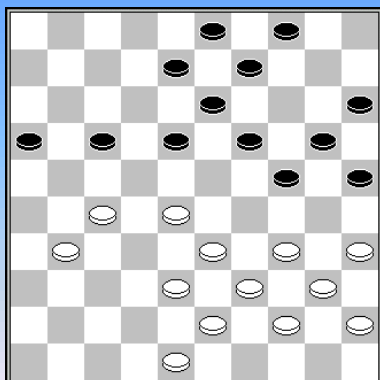

**29.28-22! 17x28 30.33x22 16-21 31.27x16 18x36 32.16-11 24-29**

De variant 32...25-30 33.34x23 13-18 34.23x12 8x6 35.48-42 6-11 36. 42-37 11-17 37.38-32 16-21 38.39-33 21-26 39.40-34 26-31 hoeft wit in ieder geval niet te vrezen.

**33.34x14 36-41 34.14-10 41-46 35.10-5 9-14 36.5x23 46x5 37.11-6 8-12 38.40-34 3-8 39.38-33 5-46** Misschien niet de beste.

**40.34-29** Dreigt 29-23 en 33-28 **25-30?**

De situatie is complex, want wit kan diverse vangstellingen opbouwen, maar hier moet 12/13-18 of 13-19 met een remiseachtig afspel.

**41.35x24 12-17 42.44-40 17-21 43.40-35 46-5 44.43-38 21-27 45.48-43 4-10 46.33-28 27-31 47.28-23 31-36**

**Dibman – Kondratjev** Bekerwedstrijd Sovjet Unie 00-12-1984 2-0

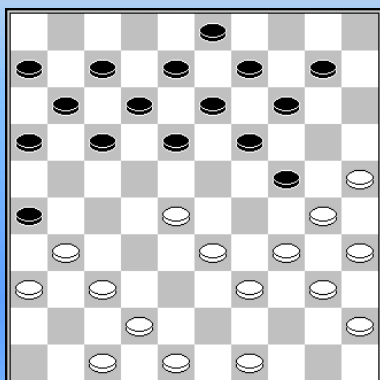

**24.34-29? Beter is 24.37-32 24...18-22**

Kondratjev durft de duizelingwekkende complicaties na 18 of 19-23 niet aan. Toch lijkt 24...19-23 25.29x20 23x41 in het voordeel van zwart te werken. Dat komt vooral doordat wit niet verder kan met 26.20-15? 26x37 27.15x4 omdat dan de witte dam gevangen wordt door: 17-22 28.42x31 22-28 33x22 18x27 31x22 14-20 enz..

**25.29x20 19-23 26.28x19 13x15 27.42-38 21-27** Dit bemoeilijkt de

ontwikkeling van de witte stand.

### 28.30-24 8-13

Zowel 12-18 als 14-19 zijn nu verhinderd door simpele damcombinaties. 29.49-44 17-21 30.40-34 22-28 31.31x22 28x17 32.34-30 3-8 Ook na 14-19 33-29 krijgt zwart het moeilijk. 33.33-29 14-19 34.38-33 19-23 35.29x18 13x22 36.33-29 11-16 37.29-23 7-11 Veld 27 is taboe wegens dam.

**38.45-40 9-14 39.40-34** Dibman kan het zich zelfs veroorloven om een combinatie over het hoofd te zien: 39.37-31 26x37 40.47-41 37x46 41.40-34 46x19 42.24x2 . **39...22-27** Zie **diagram**

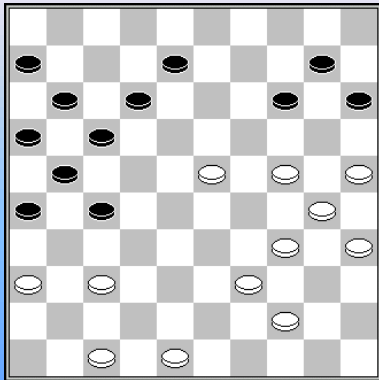

**40.36-31!** Een mooi offer wanneer je de combinatie 37-31 enz. niet ziet (of niet vertrouwt?)

**40...27x36 41.39-33 21-27** Wat moet zwart? Ook na 41...8-13 42.44-39 12-18 43.23x12 17x8 44.34-29 gaat wit doorbreken.

**42.34-29 17-21 43.24-20 15x24 44.29x9**

### Rybakov – Dibman Bekerwedstrijd Sovjet Unie 00-12-1984 0-2

1.32-28 18-23 2.33-29 23x32 3.37x28 20-25 4.39-33 15-20 5.44-39 19-24 6.38-32 14-19 7.41-37 10-14 8.50-44 17-21 9.31-26 5-10 10.26x17 12x21 11.43-38 21-26 12.37-31 26x37 13.32x41 16-21 14.41-37 8-12 15.46-41 21-26 16.37-32 12-17 17.41-37 17-21 18.37-31 26x37 19.32x41 21-26 20.41-37 11-16 21.36-31 16-21 22.38-32 6-11 23.31-27 11-16 24.49-43 3-8 25.43-38 7-12

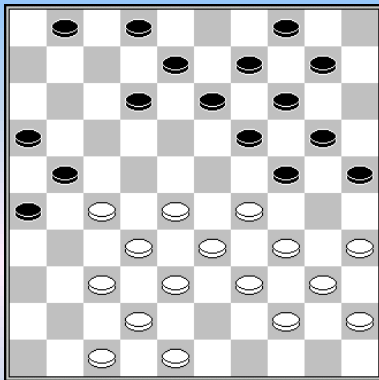

Zie **diagram**.

Dibman heeft eindelijk weer eens een tegenstander gevonden die niet bang is voor een onvoltooide hekstelling. In de diagramstand heeft wit een machtig centrum opgebouwd zonder zwaktes en het kan haast niet anders dan dat hij na 28-22 en 33-28 (of eerst nog 48-43) gewoon beter staat. Rybakov denkt het voorzichtiger te spelen en gaat geluidloos naar een nederlaag toe.

**26.47-41 1-6 27.41-36 6-11 28.27-22 12-18 29.37-31**  
Beter is 29-23

**29...26x37 30.42x31 18x27 31.31x22 11-17 32.22x11 16x7 33.36-31 10-15 34.48-42** misschien al wel de verliezende zet, beter is 31-26

34...21-26 35.42-37 8-12 36.28-23 anders komt 13-18 19x28 37.32x23 12-17 38.31-27 7-11 39.38-32 11-16 40.32-28 2-8 41.37-32 13-19 42.23-18 8-13 43.27-22 26-31 44.22x11 13x22 45.28x17 16x7 46.32-28 9-13 47.17-12 7x18 48.34-30 25x32 49.33-29 24x33 50.39x26 19-23 51.26-21 23-28 52.21-17 28-32 53.17-11 32-37 54.11-7 37-41 55.44-39 41-46 56.40-34 18-22 57.34-29 22-28 58.39-34 14-19 59.45-40 59...20-25 60.35-30 28-32 61.29-24 46-37



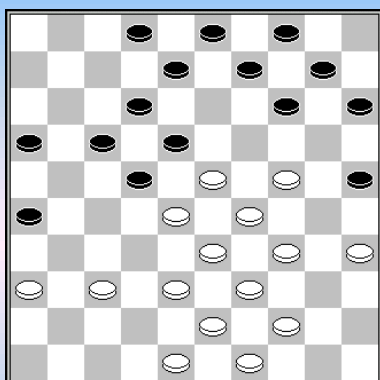

**Ermakow – Dibman** Kampioenschap van de Sovjet Unie  
Militairen 00-00-1985 1-1

27.34-30 25x34 28.39x30 14-20 29.44-39 20-25 30.38-32 25x34  
31.39x30 10-14 32.43-39 14-20 33.37-31 26x37 34.32x41 16-21  
35.36-31 21-26 36.41-37 9-13 37.30-25 4-9 38.25x14 9x20  
39.35-30

Beter is 39.48-42. Na 3-9 combineert wit dan naar dam met door 37-32 enz. waardoor alle kansen aan wit zijn.

39...3-9 40.30-25 9-14 41.49-43 13-19 42.24x13 18x9! Knap gevonden.

43.39-34 20-24 44.29x20 15x24 Op 34-29 volgt nu 8-13-18 z+.

45.37-32 26x37 46.32x41 8-13 47.43-38 24-30 48.48-42 30x39 49.33x44 22x33 50.38x29 13-19  
51.25-20 19x28 52.20-15 12-18 53.29-24 9-13 54.44-39 17-22 55.42-38 55...2-8 56.41-37 22-27  
57.39-34

Tijdens de interland tegen Nederland trof Dibman Hans Jansen als tegenstander en het moet voor Dibman een bepaald onwennige ervaring geweest zijn dat niet hij, maar de Nederlander in alle partijen de show stal

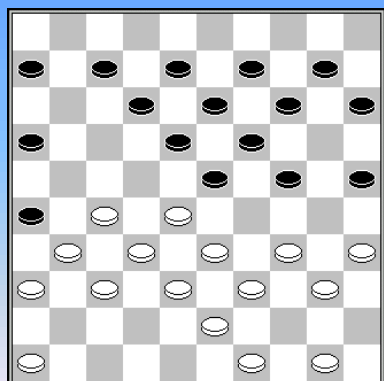

**H. Jansen - Dibman** Interland Sovjet Unie - Nederland 12-06-1985

23....15-20? 24.34-29 23x45 25.27-21 26x17 26.28-23 18x29  
27.35-30 24x35 28.33x4 19-23.

De vraag is wat de witte dam precies waard is. In ieder geval heeft zwart hier een belangrijk alternatief in 28...17-21. De witte dam lijkt (o.a. door de dreiging 13-18) niet in veiligheid te kunnen worden gebracht.

29.46-41 17-22 30.31-26 23-29 31.49-44 14-19

Hier had Dibman het voordeel naar zich toe kunnen trekken door: 31...29-34 32.39x30 25x34 33.43-39 34x43 34.38x49 22-28 35.32x23 13-19 36.4x11 6x17enz.

32.26-21 16x27 33.32x21 22-28 34.38-32 19-23 35.43-38 29-34 36.39x30 25x34 37.44-39 34x43  
38.38x49 35-40 39.4-15 40-44 40.49x40 45x34 41.50-44 7-11 42.15-38 13-18 43.21-16 9-13  
44.16x7 12x1 45.32-27 13-19 46.38-43 34-40 47.44x35 28-33 48.27-22 Sterker is 48.37-32

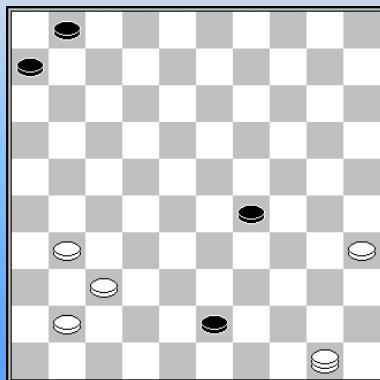

48...18x27 49.43x3 33-39 50.3-12 23-28 51.12-17 28-33  
52.17-8 19-23 53.8-30 39-44 54.30-39 33-38 55.39x50 38-43  
56.36-31 23-29 Zie volgend diagram. Zwart kan geen dam halen en wit wint afgetekend.

57.41-36? Nu kan zwart nog tegenstribbelen met 58 1-7. Met 57 50-44 had Jansen de partijvariant af kunnen dwingen.

57... 43-49? 58.50-44 49x40 59.35x44 29-33 60.31-27 1-7  
61.27-22 7-12 62.36-31 33-38 63.44-39 6-11 64.31-26 12-17  
65.22-18 11-16 66.18-13 16-21 67.37-32 38x27 68.13-8 2-0

In de tweede en vierde partij trok Jansen de registers verder open.

**Dibman – H. Jansen** Interland Sovjet Unie - Nederland 13-06-1985 1-1

1.32-28 18-23 2.38-32 13-18 3.43-38 9-13 4.31-27 17-22 5.28x17 11x31 6.36x27 4-9  
7.33-28 20-24 8.34-30 14-20 9.30-25 6-11 10.25x14 9x20 11.40-34 10-14 12.49-43 3-9  
13.34-30 20-25 14.38-33 25x34 15.39x30 11-17 16.43-38 1-6 17.41-36 7-11 18.37-31 17-22  
19.28x17 12x21 20.30-25 21-26 21.42-37 8-12 22.44-39 15-20 23.48-43 5-10 24.46-41 12-17  
25.27-21 16x27 26.32x12 18x7 27.31-27 10-15 28.50-44 7-12 29.37-32 24-29 30.33x24 20x29

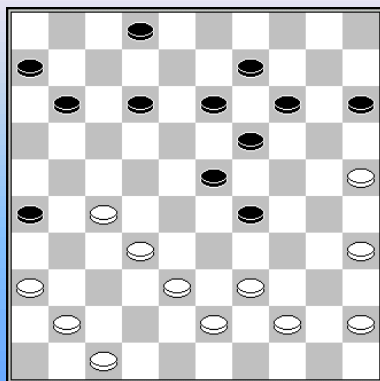

Zie diagram.

31.47-42 Niet 31.39-33? 13-18 32.33x22 14-20 33.25x3 12-17  
34.3x21 26x46

31...13-18 32.45-40 11-16 33.41-37 33.39-33 is nog steeds niet  
mogelijk (6-11 34.33x22 14-20 35.25x3 12-17 36.3x21 26x50)

33...9-13 34.39-33 14-20 35.33x24 20x29 36.44-39 15-20  
37.25x14 19x10 38.40-34 29x40 39.35x44 2-8 40.39-33 10-14  
41.43-39 6-11 42.39-34 13-19 43.44-40 8-13 44.33-29 23-28  
45.32x23 19x28 46.38-32 26-31? 47.32x23?

Mist de winst: 47.37x26! 28x48 48.36-31 48x25 49.40-34 25x21 50.26x10

47...31x22 48.34-30 11-17 49.30-24 16-21 50.40-34 21-26 51.23-19 14x23 52.24-20 23-28

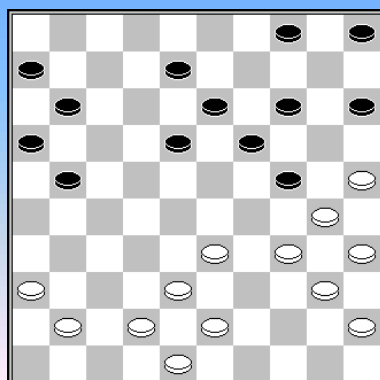

**Dibman – H. Jansen** Interland Sovjet Unie - Nederland 15-06-1985

27... 4-10 28.41-37 15-20 29.38-32 10-15 30.34-29 18-22  
31.32-28 21-26 32.28x17 11x22 33.43-38 6-11 34.38-32 22-27  
35.32x21 26x17 36.37-32 13-18 37.32-28 16-21 38.36-31 18-22  
39.31-26 8-12 40.29-23 21-27 41.42-38 24-29 42.33x13 22x42  
43.48x37 27-31 44.37-32 31-36 45.23-18 12x23 46.13-8 36-41  
47.8-2 41-46

Veel beter is ..11-16

48.2x16 46x28 49.16-7 14-19 50.7x34?

Met 50.25x14 heeft Dibman een eindspel met een schijf meer.

50...19-23 51.34x21 28-10 52.25x14 10x16 53.30-24 16-32 54.40-34 5-10 55.34-29 32-38  
56.29-23 38x20 57.26-21 20-3 58.21-16 3-17 59.23-18 10-14 60.18-13 1-1

Vlak voor de start van het kampioenschap van de USSR in april 1985 had Dibman zich terug getrokken. Daardoor moest hij zich voor het kampioenschap van 1986 eerst zien te plaatsen. Destijds werd daarvoor in de USSR eerst een Zwitsers toernooi gespeeld. De hoogst aankomenden uit dat Zwitsers toernooi plaatsten zich direct voor de finale, de daaropvolgende veertien spelers moesten in een rond toernooi uitmaken wie zich zou plaatsen voor de finale. Dit toernooi dat dus enigszins vergelijkbaar was met de Nederlandse "halve finale" heette officieel "het kampioenschap van de eerste liga" en werd gespeeld in de plaats Lwow.

In dat Zwitsers toernooi wist Dibman zich op de valreep, met een broodnodige overwinning in de laatste ronde, te plaatsen voor de "halve finale". Bij de halve finales in Lwow was Dibman eenvoudig een klasse apart. Hij stond slechts 4 remises toe en versloeg de overige 9 deelnemers.

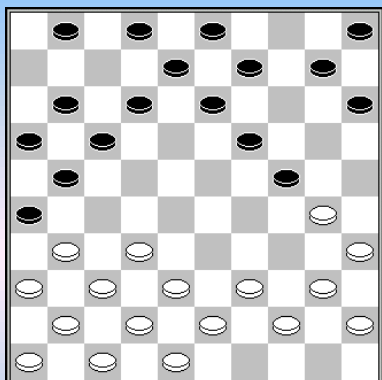

**Dibman – Presman** Kampioenschap van de Sovjet Unie Voorrondes  
18-11-1985 2-0

1.33-29 17-21 2.39-33 21-26 3.44-39 11-17 4.50-44 7-11  
5.32-28 16-21 6.38-32 11-16 7.43-38 6-11 8.49-43 20-24  
9.29x20 15x24 10.31-27 10-15 11.27-22 18x27 12.34-30 4-10  
13.28-23 19x28 14.33x31 14-19 Zie diagram

15.31-27 Gewoon 32/27 vind Dibman blijkbaar niet spannend  
genoeg.

15...12-18 16.40-34 10-14 17.30-25 8-12 18.45-40

Verhindert 18-23 door 34-29 27-22 en 44-40; op 19-23 volgt 27-22 18x27 (gedwongen) 36-31 27x36 32-27 enz.

**18...2-7**

Ik vraag me af wat Dibman van plan was geweest op 2-8. Het meest consequent lijkt me 34-29 x29.

19.36-31 1-6 20.34-29 24x33 21.39x28 5-10 22.43-39 3-8 23.38-33 17-22 24.28x17 11x22  
25.40-34 12-17 26.48-43 8-12 27.42-38 6-11 28.33-29 19-23

Na 28...22-28 29.32x23 19x28 30.29-24 21x32 31.38x27 is 17-21 verhinderd door 34-30 en 24-20, daarom was 26...7-12 beter geweest.

29.35-30 Verstandiger was de ruil 29.32-28 enz. 29...13-19 30.29-24 9-13

Hier moest 30...23-29 31.24x4 29x49 met voordeel voor zwart. Vermoedelijk hebben beide spelers de weerlegging overzien van 32.30-24? 22-28 33.4x33 49-44 34.39x50 14-19 35.24x13 12-18 36.13x22 17x48

31.44-40 22-28 32.40-35 23-29 33.24x22 17x28 34.32x23 18x40 35.35x44 21x32 36.37x28 26x37  
37.41x32 15-20 38.38-33 13-18 39.43-38 16-21 40.46-41 11-17 41.41-37 20-24 42.28-23 18x29  
43.32-28 43...24x35 44.33x13 7-11 45.37-31 10-15 46.31-26 21-27 47.38-33 11-16 48.47-42

**Leontiew - Dibman** Kampioenschap van de Sovjet Unie Voorrondes 20-11-1985 0-2

1.32-28 18-22 2.37-32 12-18 3.41-37 7-12 4.46-41 1-7 5.34-29 19-23 6.28x19 14x34  
7.40x29 13-19 8.39-34 10-14 9.45-40 8-13 10.43-39 19-23 11.35-30 20-25 12.31-27 22x31  
13.36x27 14-20 14.50-45 2-8 15.40-35 15...4-10 16.48-43 10-14 17.30-24 14-19 18.44-40 19x30  
19.35x24 5-10 20.40-35 17-21 21.41-36

21.33-28 is ook zeker niet probleemloos, want na 21-26 22.28x19 18-22 23.27x18 12x14 heeft wit opbouwproblemen, bijvoorbeeld: 24.32-28 26-31 25.37x26 16-21 26.26x17 11x44 27.49x40 enz., of

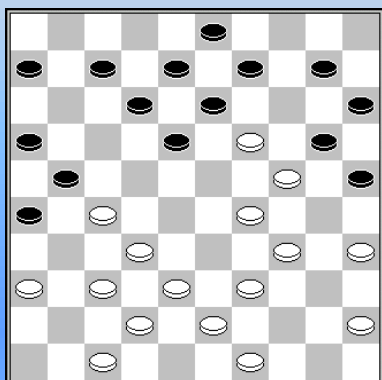

(24.49-44 11-17 25.32-28? 17-22 26.28x17 8-12 27.17x19 14x23 28.29x18 20x49, of 38-33 13-18 met de dreiging 18-23

21...21-26 22.33-28 11-17 23.28x19 17-21 Zie diagram

24.45-40 7-11 25.49-44?

Beter is 25.39-33 Na 12-17 ( nu moet wit steeds rekening houden met damcombinaties ingeleid door: 26-31 8-12 9-13 10- 14 enz.) kan wit eventueel afhaken met 26.33-28 10-14 27.19x10 15x4 28.24x15 18-22 29.27x18 13x24 30.34-29 24x33 31.38x29 met ongeveer gelijk spel, Maar ook 26.36-31 lijkt goed speelbaar voor wit.

**25...9-14!** Op 25...12-17 kan 26.29-23 **26.39-33 14x23 27.27-22**

Niet 27.33-28? wegens weer de dam 12-17 28.28x19 10-14 29.19x10 15x4 30.24x15 26-31 31.37x26 4-10 32.15x4 13-19 33.4x22 17x50 34.26x17 11x31 35.36x27

**27...18x27 28.29x9 3x14 29.44-39 20x29 30.34x23** Nu wordt de vooruitgeschoven hekstelling wit noodlottig.

**30...8-13 31.40-34 11-17 32.33-29 12-18 33.23x12 17x8 34.29-23 6-11 35.39-33 11-17**

**36.43-39** Niet 36.33-29? 13-18 37.23x3 17-22 38.3x20 15x33 39.38x29 27x49 z+

**36...8-12 37.35-30 37.33-29?** 27-31 38.36x27 17-22 39.27x20 15x44

**37...12-18 38.23x12 17x8 39.33-29 14-20 40.29-23 10-14 41.39-33 13-19 42.23-18 8-13 43.18x9 14x3 44.33-28 20-24 45.28-23 19x28 46.30x19 26-31 47.37x17 28x48**

Een gestroomlijnde omsingelingspartij à la Schwarzman

**Dibman – Aliew** Kampioenschap van de Sovjet Unie Voorrondes 21-11-1985 **2-0**

**1.33-29 17-22 2.39-33 11-17 3.44-39 6-11 4.50-44 1-6 5.31-26 16-21 6.32-28 19-23 7.28x19 13x24 8.37-32 14-19 9.41-37 9-13 10.34-30 20-25 11.29x20 25x14 12.33-29 19-23 13.40-34 14-19 14.46-41 10-14 15.30-24 19x30 16.34x25 23x34 17.39x30 13-19 18.37-31 22-28 19.32x23 19x28 20.41-37 18-22 21.44-39 3-9 22.38-33 5-10 23.42-38 21-27 24.45-40 11-16**

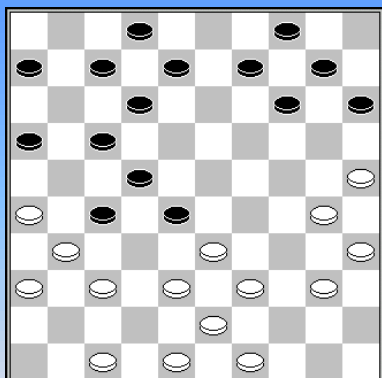

Zie diagram

**25.37-32 28x37 26.31x42 12-18 27.30-24 14-19 28.24x13 8x19 29.39-34 19-23**

Na 29...18-23 kan wit eventueel verder met 30.42-37, 17-21 is immers verhinderd wegens dam

**30.35-30 9-14 30...23-28?** 31.47-41 28x39 32.38-33 39x28 33.36-31 27x38 34.43x1 w+

**31.40-35 14-19 32.43-39 10-14 33.33-29 2-8** Ook na 33...14-20

34.25x14 19x10 35.29-24 krijgt zwart het zwaar.

**34.30-24 19x30 35.35x24 8-13** Na 35...23-28 36.38-33 4-9 37.24-20 15x24 38.29x20 9-13 39.20x9 13x4 zal wit ook doorbreken.

**36.38-32** voorkomt de terugruil 13-19. **27x38 37.42x33 4-9** 37...14-19? 38.49-43 19x30 39.25-20 15x24 40.34x25 23x34 41.39x8 w+

**38.24-20 15x24 39.29x20 23-28 40.20-15 7-12 41.33-29 6-11 42.34-30 16-21 43.30-24 22-27 44.24-20 18-22 45.29-24 12-18 46.36-31 27x36 47.47-41 36x47 48.15-10 14x5 49.20-15 47x20 50.25x3 22-27 51.3-14 27-32 52.15-10 21-27 53.48-42 32-38**

**Bezwersjenko – Dibman** Kampioenschap van de Sovjet Unie Voorrondes 23-11-1985

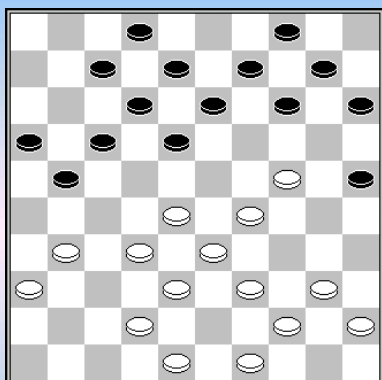

Met typerende omsingelingsmanoeuvres die vooral veel in Rusland lijken voor te komen.

**22.28-23** En ik ben er nou juist zo benieuwd naar of zwart er na 40-34 nog iets van weet te maken.

**22...18-22 23.33-28 22x33 24.39x28 21-26 25.44-39 26x37 26.42x31 17-22 27.28x17 12x21 28.32-28**

Op 31-26? volgt 7-12 26x17 21x21 32-28 13-19 24x13 9x18 23x3 21-27 3x20 15x35 z+

**28...7-12** Brengt opnieuw de combinatie: 12-18 en 13-19x18 in het spel.  
**29.40-34 21-26 30.31-27**

Na 38-32 26x37 32x41 12-18 23x3 13-19 24x13 9x18 3x20 15x22 staat zwart duidelijk gemakkelijker.  
**30...12-17** Op 26-31? heeft wit het offer 27-21 16x27 28-22 27x18 36x27 en wit staat beter.

**31.49-43?** Wits enige verweer tegen de dreiging 26-31 27-22 17-21 36x27 21x43 49x38 13-19 (of eerst 8-12) enz. is 27-22, met ongeveer gelijk spel.

**31...16-21 32.27x16 17-21 33.16x27 13-19 34.24x13 9x18 35.23x3 26-31 36.3x20 31x42 37.48x37 15x44 38.43-39 0-2**

**Dibman – Galasjow** Kampioenschap van de Sovjet Unie Voorrondes 24-11-1985

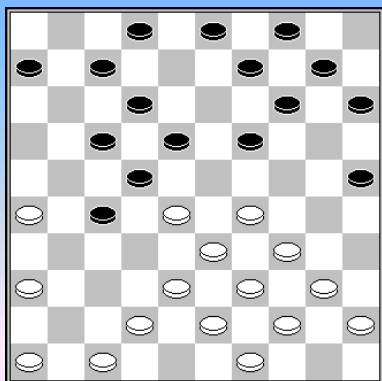

**18.29-23 18x29 19.33x13 22x33 20.39x28 9x18 21.44-39 3-8 22.46-41 14-19** beter is 7-11

**23.42-37 10-14 24.49-44!** Dreigt 37-31. **7-11 25.37-31 17-22?** Hier is 18-23 nog goed speelbaar.

**26.28x17 11x22 27.41-37 6-11 28.47-41! 14-20** niet 19-23 wegens 26-21 en 31-27 **29.39-33**

zie volgend **diagram**

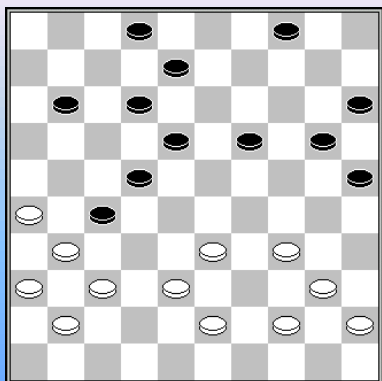

**20-24 30.43-39 11-16 31.26-21 19-23 32.21x32 8-13 33.31-26 2-0**

Voor dit **kunststukje** had Dibman slechts 35 minuten nodig. In de diagramstand kan zwart zich alleen nog redden met: 29...19-24, getuige de volgende varianten:

30.43-39 (op 30.40-35 redt zwart zich met 27-32 (en niet 24-30?) 31.37x6 24-30 32.35x24 20x49) 30...24-30\* 31.33-29 11-17\* (wit dreigt met 32.29-24 20x29\* 33.34x23 18x29 34.40-34 29x49 35.39-33 49x32 36.37x6) 32.37-32 (en vooral niet 32.38-33? 18-23

33.29x7 2x11 en wit kan opgeven met een schijf meer) 8-13 33.32x21 22-28 34.31-27 (38-33 20-24) 34...28-33 35.39x28 30x50 36.36-31 50x22 37.29-23 18x29 38.27x7 2x11 39.21x12 20-24 enz.

**Tsipes – Dibman** Kampioenschap van de Sovjet Unie Voorrondes 26-11-1985

1.32-28 18-22 2.37-32 12-18 3.31-26 19-23 4.28x19 14x23 5.32-27 22x31 6.26x37 7-12  
7.37-32 10-14 8.41-37 14-19 9.34-29 23x34 10.39x30 5-10 11.30-25 10-14 12.35-30 20-24  
13.40-35 17-22 14.44-39 1-7 15.50-44 11-17 16.46-41 16-21 17.44-40 6-11 18.39-34 24-29  
19.33x24 22-28 20.32x23 18x20 21.34-29 13-18 22.30-24 19x30 23.35x24 18-22 24.37-32 21-27  
25.32x21 17x26 26.41-37 9-13 Zie diagram

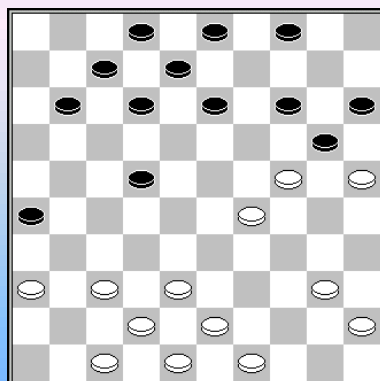

**27.40-35**

Een slappe zet, maar het is moeilijk om een beter plan te bedenken. Wit moet rekening houden met de opbouw 12-17-21 11-16 18-22 én met een eventuele centrumaanval beginnende met 13-19.

27...12-17 28.38-32 17-21 29.43-39 11-16 30.49-44 21-27  
31.32x21 16x27 32.45-40 7-12 33.40-34 13-18 34.34-30 8-13  
35.44-40 4-9 36.29-23

36.39-33 is geen verbetering:36...2-7 37.42-38 27-31 38.36x27 22x42  
39.48x37 18-23 40.29x18 13x22 41.33-29 enz.

36...20x29 37.23x34 18-23 38.30-24 23-28 39.35-30 12-17 40.37-31 26x37 41.42x31 17-21  
42.31-26 27-32 43.26x17 22x11 44.34-29 32-38 45.39-34 28-32 46.36-31 11-17 47.40-35 2-8  
48.47-41 17-22 49.41-36 14-19 50.31-26 22-27 51.26-21 27x16 52.36-31 16-21 53.31-27 8-12  
54.27x16 12-17 55.29-23 19x28 56.24-20 15x24 57.30x8 3x12 58.25-20 32-37 59.20-15 37-41  
60.34-29 9-14 61.29-24 41-46 62.24-19 14x23 63.48-43 38x49 64.15-10 28-32 65.35-30 23-29  
66.30-25 17-21 0-2

**Dibman – Sjoelman** Kampioenschap van de Sovjet Unie Voorrondes 27-11-1985 1-1

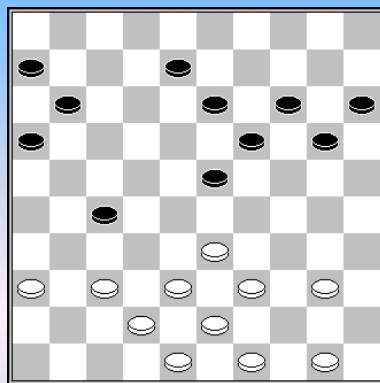

In deze stand heeft Dibman een ontwikkelingsachterstand van 13 tempi en dat vindt zelfs hij te veel.

30.37-31 23-28 31.31x22 28x17 32.42-37 8-12 33.38-32 16-21  
34.43-38 17-22 35.32-28 11-17 36.40-34 12-18 37.34-29 20-25  
38.38-32 6-11

Zwart wil 38...14-20 39.37-31 21-26 40.31-27 22x31 41.36x27  
begrijpelijkerwijze niet toelaten.

Toch is dat na 20-24 42.29x20 15x24 43.39-34 6-11 44.49-43 11-16

45.34-29 (of 45.43-38 17-21 46.34-29) minder gevaarlijk dan het lijkt, vooropgesteld dat je de offervariant 45...18-22! 46.27x9 26-31 47.29x20 25x3 ziet.

39.49-43 11-16 40.43-38 25-30 Nu volgt op 40...14-20 41.28-23 19x28 42.32x12 17x8 43.29-24 20x29 44.33x24 met groot voordeel voor wit.

41.36-31! 14-20 Op 41...21-26 volgt 42.48-42 en zwart moet 43.31-27 22x31 44.28-22 18x27 45.32x12 toelaten.

42.48-42 Hier mist Dibman een goede kans met 42.31-26! 30-34 (42...20-24 43.29x20 15x24 44.28-23 18x29 45.39-34 30x28 46.32x14) 43.29x40 18-23 44.33-29 22x31 45.29x9 31-36 46.9-4 36-41 47.4-36 41-47 40-35en de zwarte dam kan niet weg en dreigt gevangen te worden.

42...19-24 43.28-23 21-26 44.23x21 16x36 45.29-23 13-18 46.23x12 22-27 47.32x21 26x8 48.38-32 30-35 49.39-34 20-25 50.32-27 24-30 51.34-29 35-40 52.27-21 8-12 53.33-28 30-35 54.28-22

In februari 1986 behaalde Dibman opnieuw de Russische titel met een score van +5, gevolgd door Baliakin (+4) en Mitsjanski (+2).

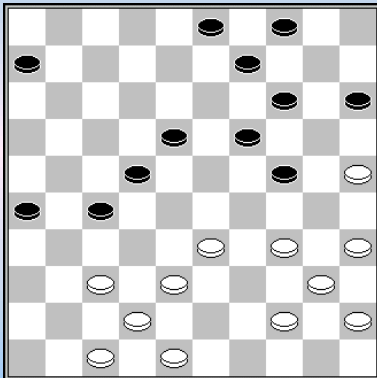

**Dibman – Bezwersjenko** Kampioenschap van de Sovjet Unie  
20-02-1986 **1-1**

Stand na het enigszins onbedachtzame **28...20-24**

**29.48-43!** Dibman bouwt zo principiële mogelijk verder.

**29...6-11 30.43-39 11-17 31.34-30 27-31 32.40-34 22-27**  
**33.45-40 31-36 34.38-32 27x29 35.34x21 26x17 36.42-38?** beter is  
36.39-33

**36...24-29!**

Waarschijnlijk vooral bedoeld om 37. 38-33 (en de daaruit voortvloeiende combinatiemogelijkheden ingeleid met 4-10) tegen te gaan. Maar het blijkt ook een ijzersterke zet te zijn.

**37.39-34 19-23 38.44-39 9-13?** Met 38...14-19! had Bezwersjenko zijn tegenstander in grote problemen kunnen brengen. bijvoorbeeld: 39.37-32 (want na 39-33 36-41 33x13 41x43 47-41 9x18 42-38 43x32 25-20 15x24 30x37 is het aantal stukken weliswaar gelijk, maar zwart gaat snel doorbreken.) 17-22 40.39-33 9-13 41.33x24 4-9 en het is onduidelijk waar wit de remise vandaan moet halen.

**39.39-33 4-9 40.33x24 14-20 41.25x14 9x29 42.30-25**

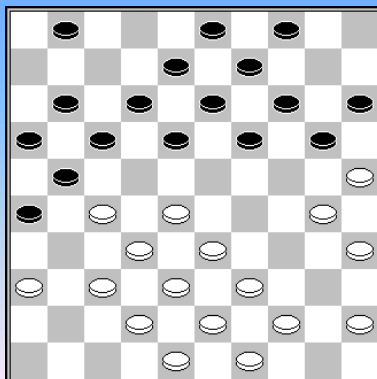

**Leontiew – Dibman** Kampioenschap van de Sovjet Unie  
22-02-1986 **0-2**

In de diagramstand oefent zwart druk uit op de witte stand en ondanks de nu volgende ruilen blijft Dibman het initiatief houden.

**20.27-22 18x27 21.28-23 19x28 22.33x31 13-19 23.38-33 8-13**  
**24.43-38 1-6 25.49-43 12-18 26.30-24 20x29 27.33x24 19x30**  
**28.25x34 15-20 29.39-33 14-19 30.43-39 18-23 31.48-43?**

Ongetwijfeld met de bedoeling om 34-29 te ruilen, maar Dibman heeft verder gekeken.

Met 31.34-30 (dat de verdienste heeft dat 13-18 verboden is, terwijl na eerst 20-24 veld 22 taboe wordt) had wit de schade kunnen beperken. Zwart speelt dan waarschijnlijk het beste 17-22 33-28 enz. met nog steeds voordeel voor zwart.

**31...9-14! 32.34-30 23-28 33.32x23 19x28 34.33x22 17x28 35.38-32 13-19 36.32x23 19x28**  
**37.42-38 28-32 38.37x28 26x37 39.38-32 37-42 40.32-27 21x23 41.43-38 42x33 42.39x10 4x15**  
**43.30-25 20-24 44.44-39 16-21 45.39-34 21-27 46.34-30 24-29 47.25-20 15x24 48.30x19 29-34**  
**49.19-14 27-32 50.14-10 32-38 51.10-4 38-42 52.4-27 42-48 53.27-21 34-39 54.45-40 11-17**  
**55.21x12 39-43 56.12-7 43-49 57.7-2 49-16**

**Wirny – Dibman** Kampioenschap van de Sovjet Unie 23-02-1986 1-1

1.32-28 18-23 2.33-29 23x32 3.37x28 20-25 4.41-37 17-21 5.29-24 19x30 6.35x24 14-20  
7.39-33 20x29 8.33x24 10-14 9.44-39 12-18 10.38-33 7-12 11.37-32 1-7 12.46-41 21-26  
13.41-37 11-17 14.43-38 18-22 15.31-27 22x31 16.36x27 13-18 17.47-41 9-13 18.41-36 3-9  
19.50-44 5-10 20.49-43 17-21 21.34-30 25x34 22.40x29 Zie diagram.

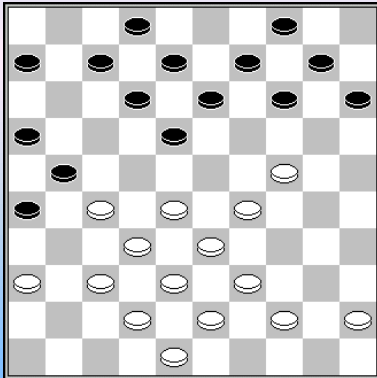

Dibman heeft niets bereikt tegen Wirny's stugge centrumspel en besluit het over een andere boeg te gooien.

22...18-23 23.28x19 14x34 24.39x30 10-14 25.43-39 7-11  
26.33-28 12-17 27.37-31 26x37 28.42x31 14-19 29.30-25 19x30  
30.25x34 8-12 31.31-26 12-18 32.39-33 13-19 33.34-30 15-20  
34.30-24 veel sterker dan 34.30-25

34...19x30 35.28-23 18x29 36.33x35 9-13 37.44-40 13-19 38.38-33  
2-8 39.48-43 8-13 40.43-39 19-23 41.33-28 23-29

41...13-19 is waarschijnlijk verloren, bijvoorbeeld: 42.39-33 4-10 43.40-34 20-24 44.36-31 10-15  
(44...10-14? 45.28-22 17x30 46.26x17 11x22 47.27x9) 45.27-22 15-20 46.22-18 (46.31-27 24-30 =)  
46...23x12 47.28-22 17x30 48.26x8 30-34 49.8-2 en nu:

- 49...11-17 50.32-28 16-21 51.31-26 17-22 52.28x17 21x12 53.26-21 12-18 54.21-16 18-23  
55.2-8 23-28 56.8-26 w+
- 49...16-21 50.2x27 34-39 51.32-28 51...20-25 (51...39-44 52.27-49 44-50 53.31-26 50x17  
54.35-30 24x35 55.45-40 35x44 56.49x21) 52.28-22 39-44 (52...6-11 53.45-40) 53.22-17 en wit  
gaat winnen.

42.40-34 29x40 43.35x44 Uiteraard niet 45x34 wegens 17-22 z+

43...20-24 44.39-33 24-30 45.44-39 30-35? Met 45...13-18 46.39-34 (want na 45-40 30-35 breekt  
zwart altijd door) 30x39 47.33x44 4-9 48.45-40 18-22 49.27x18 17-22 blijft zwart nog binnen de  
remisegrenzen.

46.45-40 35x44 47.39x50 13-19 48.33-29 4-9 49.50-44 9-14 50.44-40 14-20 51.29-23 19-24  
52.40-35 20-25 53.36-31 25-30 54.23-19 24x13 55.35x24 13-18 56.24-20?

Hier tast Wirny jammerlijk mis en geeft de verdiende winst uit handen. Na 56.24-19 56...18-22  
57.27x18 21-27 58.32x12 11-17 59.12x21 16x36 18-13 is zwart kansloos.

56...18-22 57.27x18 21-27 58.32x12 11-17 59.12x21 16x36 60.20-14 36-41 61.14-9 6-11  
62.9-3 41-47 63.3-21 47-24 64.28-22 24-2 65.21-12 11-17 66.12x21 2-11 67.21-17 11-7

**Dibman – Mitsjanski** Kampioenschap van de Sovjet Unie 24-02-1986 2-0

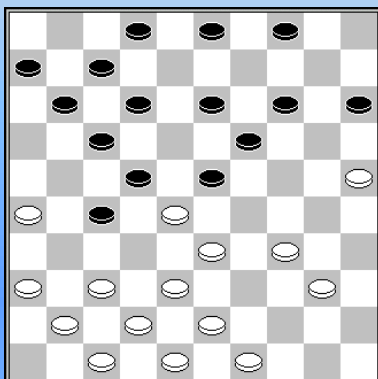

1.33-29 18-22 2.31-26 20-25 3.29-23 19x28 4.32x23 13-18  
5.39-33 18x29 6.34x23 14-20 7.40-34 25-30 8.34x14 10x39  
9.44x33 9-13 10.50-44 12-18 11.37-32 7-12 12.32-28 1-7  
13.44-39 16-21 14.41-37 13-19 15.35-30 8-13 16.30-25 5-10  
17.39-34 10-14 18.45-40 21-27 19.46-41 18-23 Zie diagram.

Een grapje van Mitsjanski, op 20.37-32 volgt 23-29 21.32x21 3-8  
33x24 (gedwongen) en na het slaan 11-16. Verrassend is het dat  
Dibman binnen enkele zetten feilloos de vinger op de zere plek (de  
schijven 6 en11) weet te leggen.



20.34-30 23x32 21.37x28 3-8 22.30-24 19x30 23.25x34 13-19 24.34-30 4-10 25.30-25 12-18  
26.40-34 7-12 27.43-39 verhindert en passant 2-8

27...11-16 28.48-43 2-7 Een alternatief is hier 27...19-23 28.28x19 14x23, maar wit blijft gemakkelijker staan na 48-43

29.28-23 18x40 30.39-34 40x29 31.33x11 16x7 32.41-37 6-11 33.37-32 11-16 34.32x21 16x27  
35.42-37 7-11 36.47-42 22-28

Mitsjanski weet schijfverlies te voorkomen, maar beland in een hopeloos eindspel. een beter kans op remise geeft 36...11-16, bijvoorbeeld 37.37-32 16-21 38.32-28 22x33 39.38x29 14-19 40.42-37 12-18 41.43-38 19-24 42.29x20 15x24 43.37-31 18-22 44.38-33 27-32 enz.

37.37-31 17-22 38.42-37 12-17 39.38-32 27x38 40.43x23 22-27 41.31x22 17x19 42.26-21 19-23  
43.36-31 23-29 44.31-27 29-34 45.49-44 14-19 46.21-16 11-17 47.27-21 17x26 48.16-11 19-23  
49.11-7 23-28 50.7-2 34-40 51.44x35 28-33 52.2-30

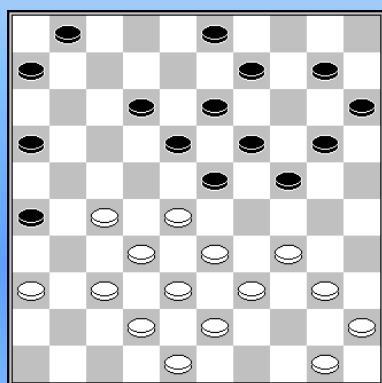

**Dibman – Letsjinski** Kampioenschap van de Sovjet Unie  
26-02-1986 2-0

1.32-28 19-23 2.28x19 14x23 3.37-32 10-14 4.41-37 16-21  
5.33-28 13-19 6.35-30 21-26 7.30-25 17-22 8.28x17 11x22  
9.31-27 22x31 10.36x27 8-13 11.38-33 20-24 12.43-38 12-17  
13.46-41 7-11 14.49-43 2-7 15.41-36 17-22 16.47-41 22x31  
17.36x27 11-16 18.41-36 7-12 19.33-28 14-20 20.25x14 9x20  
21.39-33 4-9 22.44-39 5-10 zie diagram.

Hier lijkt er weinig aan de hand te zijn, maar Dibman laat zien dat wit het initiatief heeft.

23.37-31 26x37 24.42x31 6-11 op 10-14 komt wit met 34-29 in het voordeel.  
25.48-42 11-17 26.42-37 17-21 27.27-22 18x27 28.31x22 12-17 29.22x11 16x7 30.36-31 21-26  
31.31-27 7-12 32.34-29 23x34 33.40x29 dreigt 27-21 en 28-22. 20-25 34.29x20 25x14 35.45-40 15-  
20 36.28-22 3-8 37.22-17 12x21 38.27x16 1-7 39.40-34 19-23

13-18 was steeds verhinderd en op 8-12 volgt 32-28-22 met eenzelfde spelbeeld als in de partij.

40.32-27 14-19 41.27-22 dreigt 33-29 8-12 x x en 22-17. 20-24 42.37-32 10-14

Ook na 42...9-14 kan wit de druk handhaven, bijvoorbeeld: 43.32-28 23x32 44.38x27 8-12  
45.34-29 (of 34-30 x 33-28) 14-20 46.50-44 (dreigt 33-28 en 27-21) 13-18 47.22x13 19x8  
48.29-23 12-17 (anders 27-22) 49.33-28 17-21 50.39-33 21x32 51.28x37 enz.

43.32-28 23x32 44.38x27 8-12 45.43-38 14-20 46.38-32 20-25 47.34-29 24-30 48.33-28 brengt  
eindelijk de dreiging 27-21 in het stelling.

48...12-18 49.29-23 18x29 50.27-21 26x17 51.22x2 19-24 52.2x19 24x13 53.16-11 13-18  
54.11-7 9-14 55.32-27 14-20 56.27-21 30-34 57.39x30 25x34 58.21-16 18-22 59.28x17 34-39  
60.7-1 29-33 61.1-40 39-43 62.40-44 33-38 63.44-49 20-25 64.17-11 25-30 65.11-6 30-34  
66.6-1 43-48 67.49x32

Eind 1986 speelde Dibman zijn eerste en, naar later bleek, enige toernooi om de wereldtitel. En hij loste zijn belofte in door met een **straatlengte** (twee punten meer dan de nummer twee: Baliakin) de wereldtitel op te eisen.

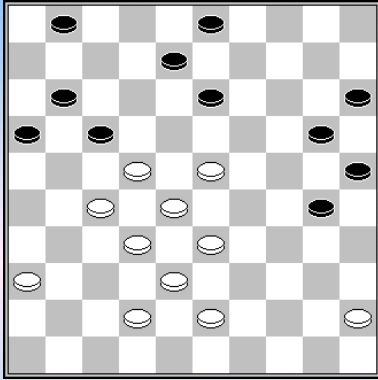

### Kane – Dibman WK 1986 0-2

Wit aan zet, stand na 35. 24-30. Dibman probeert het witte centrum te omsingelen.

**36.33-29 30-35 37.43-39?** Hier is 38-33 beter, nu wordt de toch al zwakke korte vleugel van wit extra kwetsbaar. De ruil 27-21 is geen alternatief wegens 25-30.

**37...17-21! 38.42-37** Het grootste probleem waar wit mee zit, is dat 43-39 nu verboden is (en blijft) wegens 13-18 en 20-24, daardoor kan wit geen enkele formatie meer opbouwen.

**38...21-26 39.36-31 8-12**

Hierna is winst voor zwart moeilijk aan te tonen, daarom was 39...1-6 hier beslist een alternatief, bijvoorbeeld: 40.23-18 13-19 41.29-23 19-24 42.38-33 35-40 43.45x34 24-29 44.33x24 20x40 45.39-34 40x29 46.23x34 15-20 47.28-23 20-24 48.32-28 24-29 49.23-19 29x40 50.18-13 8-12 51.19-14 enz.

**40.39-34 13-19** Niet 11-17 x x wegens 45-40 en 39-34. **41.23x14 20x9 42.29-23**

Vermoedelijk is het bepaald niet in het oog vallende 42.29-24 hier nog iets beter. Wit beschikt over allerlei finesses om 35-40 tegen te gaan. Om te beginnen is 42. 35-40 verboden wegens 24-19 en 33-28, terwijl wit dreigt met de ruil 34-30 24-20 en 22-18.

Een variant: 42... 12-17 43.38-33 9-14 (35-40 34-30 25x34 33-29 34x23 45x40) 44.33-29 14-20 (35-40? 24-19 14x23 29x18 40x29 18-12 17x8 28-23 29x18 22x2) 45.22-18 17-21 (45...35-40 46.18-12 17x8 47.29-23 40x18 48.28-22 20x29 49.22x2) 46.18-13 1-7 (35-40? 47.34-30 25x23 48.28x19 20x29 49.45x23) 46...47.28-23 35-40 48.23-19 40-44 49.45-40 44x35 50.13-8 3x12 51.19-13 enz.

**42...12-17 0-2** Verloren wegens tijdsverschrijding, tijdsverbruik: 2.00/1.59.

Na 43. 23-18 staat zwart nog lang niet gewonnen, vooral omdat 35-40 dan niet kan wegens 23-18 (9x18 22x18 40x29 28-22 enz.) is een plausibele variant: 43...17-21 44.18-13 9x18 45.22x13 35-40 46.27-22 40x29 47.13-8 3x12 48.22-18 12x23 49.28x19 enz.

### Dibman - Van den Borst WK 1986 2-0

**1.33-29 20-25 2.39-33 14-20 3.44-39 10-14 4.32-28 17-22 5.28x17 11x22 6.37-32 5-10 7.41-37 7-11 8.46-41 1-7 9.32-28 19-23 10.28x17 11x22 11.31-27 22x31 12.36x27** Een opmerkelijke voortzetting.

**12...6-11** Op 14-19 heeft wit de keuze uit 29-24, of "gewoon 37-32 en 33-28.

**13.41-36 11-17 14.37-31 14-19** en niet 14...17-22? of 14...17-21? wegens 15.31-26 met dodelijke dam - dreiging.

**15.42-37 19-24 16.48-42** niet 16.34-30? 25x34 17.39x28 17-22 18.28x17 12x41 **16...17-22**

Een alternatief is hier 16...9-14 waarop zwart het beste reageert met een vervolg als: 17.50-44 4-9 18.47-41 14-19 19.27-22 (na 19.37-32 7-11 heeft wit geen goed vervolg meer.) 17x28

20.33x22 18x27 21.31x22 24x33 22.38x18 12x23 23.37-32 10-14 24.34-30 25x34 25.40x18 8-12 26.36-31 12x23 27.32-27 waarna Dibman zijn pijlen zal richten op de verzwakte zwarte korte vleugel.

**17.50-44 13-19 18.31-26 22x31 19.36x27** Zie diagram

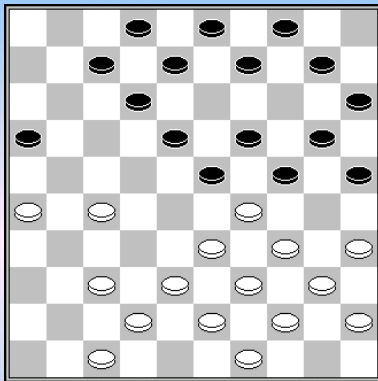

**19...12-17**

Na 19...8-13 neemt zwart een gunstige ruil: 20.27-22 18x27  
21.29x18 12x23 22.34-30 25x34 23.40x18 13x22 24.33-29 24x33  
25.39x17.

Maar gewoon volbouwen met 14-19 37-32 9-13 (en niet 8-13? wegens 35-30 29-24 en 32-28) lijkt een volwaardig alternatief. Net als in de partij zal wit een keer moeten breken met 27-22.

**20.27-22 17x28** Ook 20...18x27 21.29x18 9-14 is beter voor wit

**21.33x13 9x18 22.37-32 24x33 23.39x28 10-14** Zwart moet iets doen tegen het dreigende 38-33 en gevolgd door 26-21.

**24.42-37 4-9 25.37-31 8-12 26.31-27 9-13 27.44-39 7-11 28.38-33 23-29** anders volgt 33-29.

**29.33x24 19x30 30.35x24 20x29 31.34x23 18x29 32.49-44 25-30 33.28-22** brengt de dreiging 39-33 en 32-28 in het spel.

**33...30-35** Veel beter is 33...12-17 34.32-28 2-7 en er valt niets meer te bewijzen voor wit, omdat op zwart 40-35 (of 43-38 en 39-33) altijd de plakker 16-21 mogelijk is.

**34.32-28** dreigt 22-28 **12-17?** Hier moest 11-17 **35.43-38 14-19**

Er is geen redding meer op 35...13-19 (om zowel op 39-33 als op 39-34 te vervolgen met 19-23) kan behalve 32-28 ook: 36.22-18 14-20 37.40-34 29x49 38.38-33 49x21 39.18-12 17x8 40.26x6 enz.

**36.40-34 29x49 37.28-23 49x21 38.23x14 17x28 39.26x6 16-21 40.6-1 21-27 41.1-12 27-31 42.12-26 31-36 43.26-21 2-7** Ook na 43...13-18 44.21-27 18-23 45.27-4 moet wit kunnen winnen.  
**44.21-27 7-12 45.27x4 28-32 46.14-10**

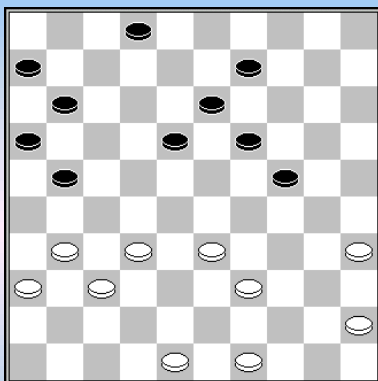

**Dibman - Mac. N'Diaye** WK 13-11-1986 2-0

Na een tamelijk rommelige opening is de diagramstand ontstaan en N'Diaye zou hier toch wel moeten weten dat hij met zijn ontwikkelingsvoorsprong niets te zoeken heeft in een klassieke stand, ondanks de achtergebleven zwarte schijf op 36. Met 18-22 kon hij het klassieke keurslijf zonder problemen vermijden

**35... 2-8 34.45-40 18-23? 35.40-34 9-14 36.49-43 21-26 37.43-38 11-17 38.34-30 8-12 39.31-27 17-21 40.33-28 6-11 41.48-43 12-18 42.39-33 11-17 43.43-39**

Hier is de bekende standaardpositie **Ricou- Bonnard** ontstaan(1927), die verloren is (in dit geval) voor zwart **17-22 44.28x17 21x12 45.33-28 12-17 46.38-33** Interessant is dat in 1986 Dibman blijkbaar niet wist dat 39-34 gemakkelijker wint.

**46...26-31** na 23-29 moet wit nog zijn best doen om te winnen.

**47.37x26 23-29 48.28-23 19x37 49.30x8 29x38 50.27-21 16x27 51.8-3 38-42 52.3x41 42-48 53.41x10 48x25 54.10-37 25-48 55.37-32 48-25 56.26-21 18-22 57.21-16 25-39 58.32-38 39-44 59.35-30 22-28 60.30-25 44-49 61.38-42**

**Mam. N'Diaye – Dibman** WK 1986 1-1

1.32-28 18-23 2.33-29 23x32 3.37x28 20-25 4.41-37 17-21 5.37-32 15-20 6.39-33 21-26  
7.44-39 26x37 8.42x31 19-24 9.34-30 25x23 10.28x30

N'Diaye is de onvoltooide hekstelling uit de weg gegaan. De “prijs” die hij daarvoor betaald is een (voorlopig) inactieve schijf op 30 en een ontwikkelingsvoorsprong van 6 tempi, bovendien heeft wit een “mooi(er)” centrum.

10...12-18 11.46-41 7-12 12.41-37 14-19 13.50-44 10-14 14.33-28 Gegeven zijn temponadeel een zeer verplichtende zet,

14...20-24 15.39-33 16-21 16.44-39 18-23 17.47-42 12-18 18.31-27 11-16 19.30-25 2-7  
20.40-34 7-12 21.34-30 5-10 22.39-34 10-15 23.34-29 23x34 24.30x39 18-23 25.49-44 21-26  
26.44-40 6-11 27.37-31 26x37 28.42x31 14-20 29.25x14 9x20 30.31-26 4-9 31.39-34 11-17  
Zie diagram

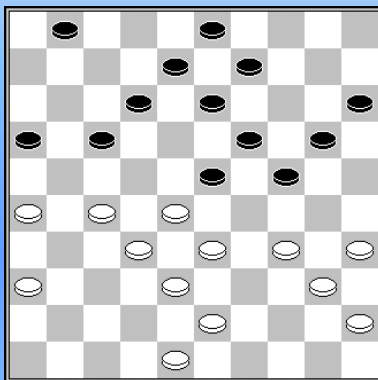

32.27-22? De witte voorpost op 22 is veel kwetsbaarder dan op het eerste gezicht lijkt. 32.34-30 was beter, maar ook dan moet wit op zijn tellen passen.

32...17-21 33.26x17 12x21 34.34-29 23x34 35.40x29 21-26  
36.36-31

Ook 36.48-42 is niet zonder problemen: 8-12 37.29-23 9-14  
38.33-29 24x33 39.38x29 laat wit een bijzonder kwetsbaar centrum,  
een voorbeeld: 1-6 40.42-37? 12-17 41.22x11 6x17 42.32-27 16-21  
43.27x16 17-21 44.16x27 13-18 45.23x12 3-8 46.12x3 20-25  
47.3x20 15x42 z+

36...26x37 37.32x41 8-12 38.48-42

Op 38.29-23 volgt sterk: 20-25 39.23x14 9x20 alleen de schijven 41 en 48 kunnen nu nog gezet worden, bijvoorbeeld: 40.41-36 3-8 41.36-31 16-21 42.31-26 12-18 43.26x17 18x27 44.17-11 27-31 45.48-42 13-18 z+

38...12-18 39.42-37 18x27 40.41-36 3-8 41.37-31 8-12 42.31x22 12-18 43.29-23 op zoek naar compensatie.

43...18x29 44.45-40 20-25 45.43-39 25-30 46.22-17 15-20 47.17-12 20-25 48.28-22 19-23 Uiteraard moet 30-34 wegens 22-18 en 35-30.

49.40-34 Op 49.22-18 13x22 50.12-8 volgt 23-28, waarna wit geen dam kan halen terwijl zwart dreigt met 9-13 52.8x19 24x13

49...29x40 50.35x44 30-35 51.36-31 23-28 52.22-17 25-30? Een jammerlijke fout. Met 52...24-30 53.33x22 30-34 54.39x30 25x34 had Dibman nog steeds groot voordeel

53.33x22 24-29 54.31-26 29-34 55.22-18

**Dibman – Casaril** WK 1986 2-0

1.32-28 18-23 2.38-32 12-18 3.31-27 7-12 4.43-38 20-24 5.49-43 14-20 6.37-31 2-7 7.41-37 10-14  
8.46-41 5-10 9.34-29 23x34 10.40x29 20-25 11.29x20 15x24 12.27-22 18x27 13.31x22 16-21 14.44-  
40 10-15 15.36-31 21-27 16.32x21 17x26 17.40-34 14-20 18.45-40 9-14 19.31-27

Zie diagram

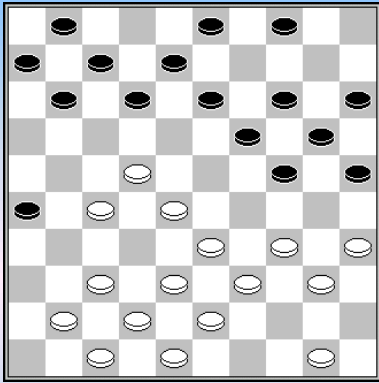

Een opmerkelijke zet. Dibman laat een kettingstelling toe, zwart zal die niet kunnen handhaven.

**19...12-18 20.34-29** "stopt" schijf 18. Overigens was 20.50-45 combinatief verhinderd door 18-23 21.37-32 24-29 22.33x24 19x30 23.28x10 7-12 24.35x24 20x29 25.34x23 12-18 26.23x12 8x46

**20...7-12 21.37-32 12-17 22.41-37 4-9 23.47-41**

=> 23.50-45 18-23 24.29x18 11-16 25.22x11 13x31 26.47-41 16x7 27.41-36 9-13 28.36x27 6-11 29.37-31 26x37 30.42x31 8-12 31.31-26 11-16 32.48-42 (32.27-22) 32...12-18 33.42-37 ;

=> 23.40-34 18-23 24.29x18 24-30 25.35x24 20x40

### 23...18-23

Na 23...8-12 zou kunnen volgen: 24.41-36 1-7 25.29-23 (Op 25.50-45 redt zwart zich met 27-21, niet 25...3-8? 26.29-23! 18x29 27.27-21 25-30 28.36-31 en zwart kan opgeven) 18x29 26.50-45 en nu bijvoorbeeld: 25-30 27.40-34 (niet 27-21 20-25 39-34? x x wegens 14-20 13-19 en 24-30) 29x40 28.45x25 26-31 29.37x26 12-18 30.42-37 7-12 31.36-31 3-8 32.26-21 17x26 33.22-17 11x22 34.28x17 12x21 35.27x16 8-12 36.33-28 18-23 37.28-22 24-30 38.35x24 20x29 39.31-27 en wit gaat doorbreken op de zwarte korte vleugel.

**24.29x18 11-16 25.22x11 13x31 26.41-36 16x7 27.36x27** Zie diagram

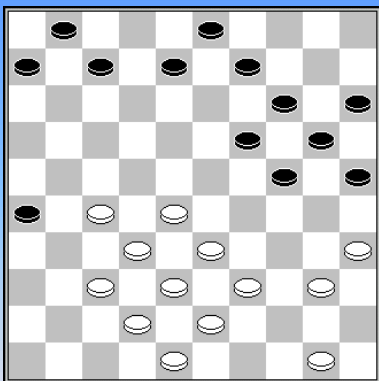

Het spelbeeld is veranderd. Dibman start nu een initiatief tegen de witte korte vleugel.

**27...7-12 28.37-31 26x37 29.42x31 9-13 30.27-21 12-18 31.31-27 8-12 32.21-16 1-7 33.48-42 18-23 34.42-37 3-8 35.37-31 13-18 36.50-45 8-13 37.31-26 24-29 38.33x24 20x29 39.39-34 15-20?**

Hier is 39...6-11 gedwongen. Na 40.35-30 (of 40.26-21 11-17 41.43-39 17x26 42.39-33 25-30! 24x35 29-34 =) 40...18-22 is de stand remise.

**40.43-39 7-11** Op 6-11? of 20-24? volgt 38-33 w+  
**41.16x7 12x1 42.26-21 6-11 43.28-22 23-28**

Een blunder in een verloren stand. Op 43...19-24 (20-24? 32-28 w+) volgt: 44.21-16 13-19 45.16x7 1x12 46.22x13 19x8 47.38-33 29x38 48.32x43 24-29 49.35-30 w+

**44.22x15**

**Dibman – Autar** WK 26-11-1986 2-0

**1.32-28 18-23 2.38-32 12-18 3.31-27 7-12 4.43-38 17-21 5.37-31 21-26 6.49-43 26x37 7.42x31 20-24 8.41-37 12-17 9.47-42 14-20 10.46-41 2-7 11.27-22 18x27 12.32x12 7x18 13.37-32 10-14 14.41-37 5-10 15.31-27 11-17 16.37-31 20-25 17.27-22 18x27 18.31x11 16x7 6x17** is ook geen pretje.

**19.34-30 25x34 20.40x18 13x22 21.28x17 7-12 22.36-31 12x21 23.31-26 1-7 24.26x17 7-12 25.17-11 6x17 26.32-27 9-13 27.42-37** verhindert 13-18. **12-18 28.33-28 4-9 29.38-33 18-22 30.27x18 13x22 31.37-31 9-13 32.31-27 22x31 33.28-23**

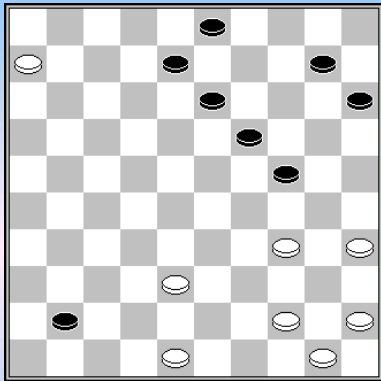

Ook mogelijk is 33.35-30 24x35 34.44-40 35x44 35.28-23 19x28 36.33x11 44x33 37.43-38 33x42 38.48x26 enz., maar dat lijkt niet voldoende voor de winst.

**33...19x28 34.33x11 31-37 35.11-6 14-19 36.43-38 37-41 37.39-34** Zie diagram

**37...41-46 38.44-39 19-23 39.38-32 46x44 40.50x39 10-14 41.34-30 14-19 42.45-40 13-18 43.40-34 8-13 44.30-25 23-28 45.34-30 28-32 46.48-42 18-23 47.39-34 13-18**

Met 47...3-8 48.25-20 23-28 49.20x29 19-24 enz. heeft zwart hier de remise binnen handbereik.

**48.25-20 24-29 49.20-14 29x40 50.35x44 19x10 51.6-1 15-20 52.1-6 20-25**  
=> 52...23-29 53.6-1 18-23 54.1-7 23-28 55.7x34 28-33 56.34-48 32-38 57.42-37 20-25 58.30-24 10-15 (1.38;9.99/11)

**53.6-28 25x34 54.28x5 34-39 55.44x33 32-38 56.5-10 38x47 57.10-15 47x29 58.15x38 18-23 59.38-33 3-8 60.33-17**

### Koepman – Dibman WK 1986 0-2

**1.32-28 16-21 2.31-26 18-22 3.37-32 11-16 4.41-37 7-11 5.34-29 1-7 6.37-31 21-27 7.32x21 16x27 8.38-32 27x38 9.43x32 20-25 10.49-43 14-20 11.42-38 13-18 12.47-42 9-13 13.46-41 4-9 14.40-34 10-14 15.45-40 5-10 16.50-45 11-16 17.31-27 22x31 18.26x37 19-23 19.28x19 13x24 20.32-28 7-11 21.37-32** Een alternatief is hier 21.28-23

**21...17-22 22.28x17 12x21 23.42-37 8-13** Dibman laat de ruil 34-30 enz. toe, want na 21-26 verdwijnen er nog meer schijven van het bord na 34-30 en 37-31.

**24.32-27 21x32 25.37x28 2-8 26.48-42 18-22 27.28x17 11x22 28.38-32 14-19** dreigt dam met 19-23 en 24-30.

**29.42-38** Ook na 29.43-38 8-12 of 6-11 (op 29...10-14 eerst nog 30.41-37) 30.32-27 22x31 31.36x27 kan wit de hekstelling altijd verbreken.

**29...10-14** Verboden zijn: 29...6-11? (door: 30.34-30 25x23 31.32-28 23x32 32.38x18 13x22 33.33-29 24x33 34.39x6) en 29...8-12? (door:30.34-30 25x23 31.35-30 24x35 32.32-28 23x32 33.38x7).

**30.32-28 22-27 31.41-37 8-12 32.35-30** Ook eerst 37-31 12-18 x x (om een schijf uit het zwarte centrum te trekken) en daarna pas 35-30 enz. is het overwegen waard

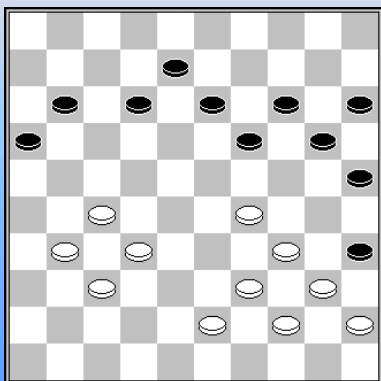

**32...24x35 33.28-23 19x28 34.33x31 14-19 35.38-32 6-11 36.31-27 3-8 37.36-31 9-14** Zie diagram

**38.27-22?** Dibman toont aan dat met deze zet het voordeel definitief voor zwart is.

**38...16-21! 39.43-38 11-16! 40.31-27 19-24 41.38-33 21-26 42.32-28**

Niet 42.33-28 24x33 43.28-23 20-24 44.39x28 24-30 45.34-29 14-20 46.37-31 26x37 47.32x41 30-34 z+

**42...14-19 43.29-23 24-30 44.23x14 20x9 45.28-23 12-17 46.22x11 16x7 47.27-22**

Meer tegenstand biedt 47.37-32 maar het eindspel na 47... 15-20 48.32-28 9-14 49.28-22 8-12 50.23-18 12x23 51.22-17 20-24 52.27-21 24-29 53.33x24 30x19 54.21-16 7-12 55.17x8 13x2 56.16-11 23-28 moet zwart kunnen winnen.

Sijbrands geeft aan dat zwart na 47.34-29 30-34 48.39x30 25x34 49.29-24 niet 34-39? moet spelen wegens (eerst 26-31 wint wél) 50.33-28! 39x50 51.40-34! 50x19 52.23x1 met remise, een echte **Coup Turc**.

**47...9-14 48.33-28 7-11 49.23-18 26-31 50.18x20 31x42 51.20-14 51...42-47 52.14-9 8-13 53.9x18 47-41 54.28-23 41x19 55.18-12 19-24 56.22-17 11x22 57.12-7 22-28 58.7-1 28-33 59.39x28 30x50**

### **Dibman – Guinard** WK 1986 2-0

**1.33-29 19-23 2.35-30 14-19 3.40-35 20-24 4.29x20 15x24 5.30-25 10-14 6.45-40 5-10 7.50-45 10-15 8.34-30 17-22 9.31-26 11-17 10.36-31 7-11 11.32-27 2-7 12.37-32 22-28 13.41-37 17-21 14.26x17 12x21**

Guinard heeft Dibmans onvoltooide hekstelling voortvarend aangepakt en Dibman zal er niet in slagen om iets positiefs aan te tonen ten gunste van de witte stand.

**15.46-41 11-17 16.38-33 6-11 17.33x22 17x28 18.42-38 11-17 19.38-33 7-11 20.33x22 17x28 21.48-42 1-6 22.39-34 11-17 23.43-38 24-29 24.44-39** Zie diagram

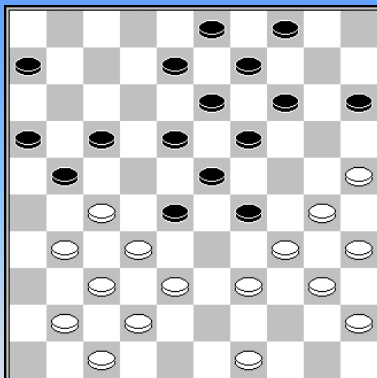

**24...28-33?**

Veel sterker is 24...19-24 25.30x10 29-33 26.38x29 9-14 27.10x19 13x44 28.49-43 (wat anders?) 28...18-22 29.27x29 44-49 30.32x23 49x36 met een (winnende?) dam voor twee schijven.

**25.39x28 18-22 26.27x18 13x33 27.31-26** De zwarte korte vleugel komt in een dodelijke opsluiting terecht..

**27...8-13 28.49-44 3-8 29.44-39 33x44 30.40x49 29x40 31.45x34 8-12 32.34-29 23x34 33.30x39 15-20 34.37-31 12-18 35.39-34 20-24 36.34-30 18-23 37.38-33 13-18 38.31-27 9-13**

**39.42-38 23-29 40.47-42 18-23 41.41-36 13-18 42.42-37 4-10 43.33-28 10-15 44.37-31 15-20 45.27-22 18x27 46.31x11 6x17 47.49-43 17-22 48.28x17 21x12 49.43-39 29-34 50.32-27 34x21 51.26x8 23-28 52.8-2 28-33 53.2-13 19x8 54.30x10 16-21 55.25x14 21-27 56.10-4 27-31 57.36x27 33-39 58.4-9**

### **Leandro – Dibman** WK 1986 0-2

**1.33-28 18-23 2.31-27 20-24 3.38-33 14-20 4.43-38 12-18 5.37-31 10-14 6.41-37 7-12 7.49-43 5-10 8.46-41 1-7 9.34-29 23x34 10.40x29 20-25 11.29x20 15x24 12.27-22 18x27 13.31x22 16-21 14.44-40 10-15 15.40-34 14-20 16.45-40 21-26 17.36-31 24-30**

Opmerkelijk. Dibman, toch min of meer de uitvinder van de varianten die ingeleid worden door 17-21, (zie Poppel- Dibman) kiest hier voor een heel ander vervolg.

**18.35x24 19x30 19.50-44 9-14 20.33-29 3-9 21.41-36 30-35 22.29-23 13-19 23.31-27 20-24 24.39-33 8-13 25.43-39 13-18 26.22x13 9x29 27.34x23 4-9 28.36-31 11-16 29.27-22 16-21 30.22x11 7x16 31.31-27 9-13 32.27-22 2-8** dreigt 13-18 en 14-20

Zie diagram

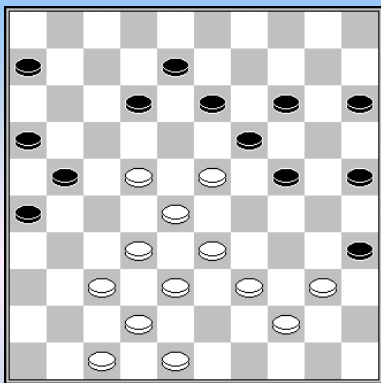

**33.33-29**

Nu komt wit in een omknelling terecht. Sterker is 33.40-34

**33...24x33 34.38x29 6-11 35.39-33 11-17 36.22x11 16x7  
37.48-43 21-27 38.32x21 26x17 39.43-39 17-21 40.42-38?**

Dit verliest op slag. Veel beter is 37-31.

**40...13-18** dreigt 19-24 en 8-13. **41.38-32 8-13** Met het onafwendbare 19-24.

Ter voorbereiding op zijn WK - match tegen Gantvarg speelde Dibman in 1987 twee trainingsmatches tegen Wirny. De eerste zou hij winnen met 14-10, de tweede won Wirny met 13-7.

**Wirny – Dibman** 1e match, 1987 1-1

**1.33-29 17-22 2.39-33 11-17 3.44-39 6-11 4.50-44 1-6 5.31-26 16-21 6.32-28 19-23  
7.28x19 14x23 8.35-30 10-14 9.30-24 23-28 10.40-35 20-25 11.24-20 15x24 12.29x20 14-19  
13.20-15 11-16 14.44-40 5-10 15.34-30 25x34 16.40x29 19-23 17.29-24 10-14 18.45-40 23-29  
19.35-30 29x20 20.15x24 4-10 21.40-34 14-19 22.34-29 9-14**

19-23? 37-31 23x25 24-19 13x24 21-27 w+

**23.30-25 19x30 24.25x34 14-20 25.34-30 20-25 26.30-24 10-14 27.38-32 13-19 28.24x13 8x19  
29.32x23 19x28 30.42-38 3-8 31.37-31 21-27 32.29-24 8-13 33.24-20 2-8 34.20x9 13x4  
35.33-29 18-23 36.29x18 12x23 37.41-37 7-12 38.39-34 8-13 39.37-32 28x37 40.31x42 13-19  
41.38-33 12-18 19-24? 33-29 x 24-30 x 43-38 w+**

**42.49-44 6-11 43.43-39 16-21 44.42-37 23-28 45.44-40**

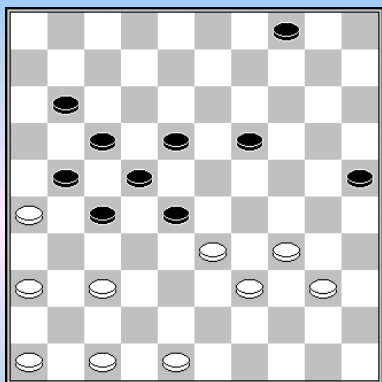

Dibman heeft een ontwikkelingsvoorsprong van 16 tempi en laat al zijn schijven actief meedoen.

**45...18-23 46.47-42**

Na 46.33-29? 11-16 47.29x18 22x13 heeft wit grote problemen, doordat 37-31 (blijvend) verhinderd is door de plakker 28-33, terwijl zwart bovendien na 48-43? (maar ook na 40-35) 40-35 met 19-24 met de dreiging 24-29 gaat werken.

**46...11-16 47.48-43** praktisch gedwongen. Op 33-29 is 4-9 nog steeds heel sterk, 40-35 is verboden door 25-30 en 23-29, na 37-31 volgt wél 19-24.

**47...4-10**

Op 47...19-24 kan volgen: 48.42-38 4-9 49.40-35 (dreigt 37-32 en 24-30) 25-30 50.34x25 23-29 51.37-32 28x37 52.35-30 24x35 53.33x24 22-28 54.24-19 27-32 55.38x27 21x32 56.19-14 9x20 57.25x14 37-42 58.14-10 42-47 59.10-5 en (waarschijnlijk) remise.

**48.33-29 19-24**

=> 48...10-14 49.29x18 22x13 50.40-35 28-33 51.39x28 27-31 52.36x27 21x23 53.42-38 19-24 54.37-31 14-19 55.43-39 24-30 56.35x24 19x30 57.31-27 13-19 58.38-33 19-24 59.46-41 30-35 60.41-37 23-29 61.34x23 35-40 62.23-18 40-45 63.33-28 24-29 64.18-13 29-33 65.37-32 33x31 66.26x37



**49.29x20 25x14 50.42-38 14-19 51.37-31 19-24 52.40-35**

=> 52.46-41 10-14 53.40-35 14-20 54.41-37 24-29 55.37-32 29x40 56.35x44 28x37 57.31x42 20-24 58.44-40 24-29 59.39-34 22-28 60.34-30 27-32 61.38x27 21x32 62.30-25 (-0.12;-0.45/12)

**52...24-29 53.34-30 29-34! 54.46-41**

Na 54.30-25 34-40 55.35x44 23-29 56.25-20 10-15 57.20-14 28-33 58.39x28 22x42 59.31x11 16x7 60.26x17 42-48 61.14-10 48x50 62.10-5 50x6 zou zwart een kansrijk eindspel krijgen.

**54...34x25 55.39-34 10-14 56.43-39 28-32 57.38-33 23-28 58.34-29 14-20 59.39-34 28x30 60.35x15 32-38 61.15-10 38-43**

**Dibman – Wirny** 1e match 1987 2-0

**1.33-29 18-23 2.29x18 13x22 3.31-26 8-13 4.37-31 19-23 5.32-27 12-18 6.34-29 23x34**

**7.40x29 20-25** Zwart heeft lichte opbouwproblemen: 7...14-19? 8.29-24 ; 7...7-12? 8.29-23 18x29 9.27x7 1x12

**8.38-33 7-12 9.42-38 1-7 10.47-42 14-20 11.41-37 20-24 12.29x20 25x14 13.37-32 14-19**

**14.35-30 3-8 15.30-25 10-14 16.33-29 5-10 17.39-34 19-23 18.34-30 23x34 19.30x39 13-19**

**20.44-40 19-23 21.39-34 14-19 22.49-44 10-14 23.34-29 23x34 24.40x29 19-23 25.44-39 23x34**

**26.39x30 9-13 27.45-40 13-19 28.30-24 19x30 29.25x34 8-13 30.43-39 14-19 31.46-41 19-23**

**32.41-37 4-10 33.48-43 10-14 34.39-33 13-19 35.43-39** Zie diagram

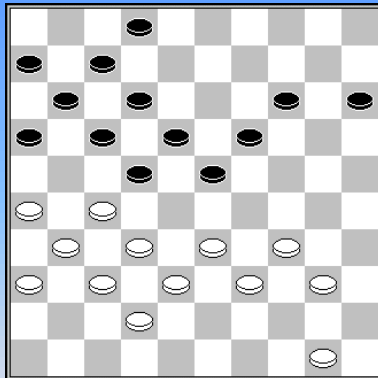

**35. 2- 8 36.34-30 15-20**

Een alternatief hier is nog 8-13, met de bedoeling om terug te ruilen met 23-29 en 22-28. Misschien speelt wit dan nog het beste 39-34 met na 23-29 33x24 22-28 x x 30-25 iets gemakkelijker spel voor wit(?)

**37.40-35**

Niet 39-34? wegens 20-24 50-44 (met 33-28 kan zwart nog een dammeneindspel bereiken met een schijf minder) 24x35 34-30 35x24 33-28 22x33 38x9 18-22 27x29 8-13 9x18 12x45.

Een poging om te profiteren van het open veld 13 met 37.40-34 lijkt schipbreuk op 20-25 (ook na 20-24 33-28 enz. wordt de witte dam gevangen) 50-45 14-20 33-28? (beter is 33-29 =) 22x44 45-40 44x24 27-21 16x27 31x2 11-16 9. 2x22 12-17 10. 22x11 16x7 z+

**38.50-44 23-28 39.32x23 19x28 40.33-29?**

Zoals Sijbrands aangeeft is 30-24 20x29 33x24 13-19 24x13 18x9 27x18 12x23 38-32 veel sterker, waarschijnlijk winnend, nu komt wit in serieuze moeilijkheden.

**40...20-25** Niet 13-19 wegens 29-23 (op direct 30-24 19x30 35x15 volgt 14-20 28-32 en 18-22 =) en 27-21

**41.39-34 14-20?** Mist de winst met 13-19. 29-24 wordt dan weerlegd door 16-21 27x16 22-27 24x33 14-19 31x22 17x50 enz.

**42.30-24 16-21 43.24x15 21x43 44.42-38 43x41 45.36x47 28-32?** Veel sterker is 13-19!. Na het gedwongen 35-30 kan zwart dan afwickelen met 18-23 (en vermoedelijk is zelfs 11-16 nog remise) 19-24 en 22-28

**46.31-27** mogelijk is gewoon 15-10 nog sterker, zwart kan immers niet gewoon doorlopen met 32-38 10-5 38-43 wegens 34-30 25x23 5x48.

46...32x21 47.15-10 22-28 48.10- 4 28-32 Veel sterker is 21-27

49.29-24 21-27 50.24-19 13x24 51. 4x31 32-38 52.44-39 25-30 53.34x25 24-29 54.31-48 12-18  
55.39-33 38-42 56.48x13 29x38 57.26-21 17x26 58.13-27

**Wirny – Dibman** 1e match 1987 1-1

1.32-28 18-22 2.37-32 12-18 3.41-37 7-12 4.34-29 1-7 5.46-41 20-25 6.39-34 19-23  
7.28x19 14x23 8.32-28 23x32 9.37x28 22-27 10.31x22 18x27 11.44-39 17-21 12.28-23 11-17  
13.41-37 6-11 14.35-30 10-14 15.50-44 13-18 16.30-24 14-20 17.34-30 25x34 18.39x30 8-13  
19.44-39 9-14 20.40-35 4-10 21.39-34 2-8

Geen compromissen. In ieder geval niet 21...17-22? 22.23-19 14x23 23.24-19 23x14 24.33-28 22x24  
25.30x6

**22.37-32 21-26 23.32x21 16x27 24.42-37 17-22 25.38-32 27x38 26.33x42 11-16?**

Hier moest 26...20-25, ondanks de combinatie die Wirny in de stand heeft gevlochten:  
27.24-19 13x33 28.36-31 18x40 29.35x44 25x34 30.43-39 34x43 31.48x6. Na 31...14-19  
32.42-38 12-18 (of misschien is 10-14 nog iets sterker) 33.31-27 7-11 34.6x17 8-12 35.17x8 3x12 zal  
dat niet meer dan remise opleveren.

27.30-25 14-19 28.23x14 10x39 29.25x14 12-17 30.43x34 17-21 31.34-30 7-12 32.29-24 12-17  
33.49-43 21-27 34.37-31 Ik denk dat 43-38 17-21 37-32 wél wint. 26x37 35.42x31 27-32  
36.45-40 22-28 37.47-42 17-21 38.31-26 18-22 39.26x17 22x11 40.42-37 32x41 41.36x47 16-21  
42.48-42 21-27 43.40-34 11-17 44.43-39 28-32 45.24-19 13x24 46.30x19 17-22 47.42-38 32x43  
48.39x48 27-32 49.48-42 8-12 50.19-13 15-20 51.14x25 12-18 52.13-8 3x12 53.25-20 5-10  
54.35-30 22-28 55.20-15 10-14 56.30-24 18-22

**Dibman – Wirny** 1e match 1987 1-1

1.31-27 19-23 2.33-28 17-21 3.28x19 14x23 4.38-33 21-26 5.34-30 11-17 6.30-25 7-11  
7.25x14 10x19 8.35-30 15-20 9.43-38 9-14 10.49-43 5-10 11.40-35 10-15 12.45-40 4-9  
13.39-34 20-25 14.33-29 14-20 15.44-39 9-14 16.50-45 1-7 17.38-33 3-9 18.42-38 17-22  
19.47-42 22x31 20.36x27 20-24 21.29x20 15x24 22.41-36

Mogelijk om de ruil 24-29 en 23-28 te vermijden speelde Wiersma tegen Van der Wal in 1979 hier  
eerst 33-28 en pas later 41-36.

**22...14-20 23.33-28 11-17** Zie diagram

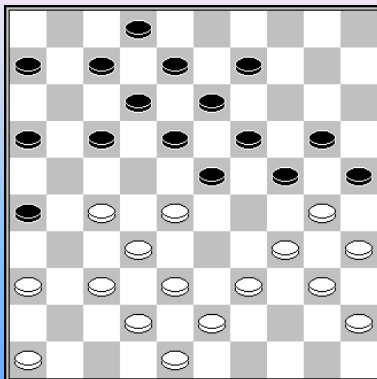

**24.37-31**

Een alternatief is 24.39-33. In bovengenoemde partij werd daarna  
vervolgd met 24... 17-22 25.28x17 12x21 26.33-29 24x33  
27.38x29 20-24 28.29x20 25x14 29.43-39 8-12 30.30-24 19x30  
31.34x25 23-28 32.32x23 21x41 33.36x47 18x29 34.42-38 13-19  
35.39-33 9-13 (35...19-24 36.40-34 29x40 37.45x34) 36.33x24 19x30  
met een fraaie overwinning van Wiersma.

De voortzetting 24. 39-33 17-21 25.28-22 7-11 26.43-39 9-14  
27.48-43 11-17 28.22x11 6x17 29.33-28 17-22 30.28x17 23-29  
31.34x23 18x29 levert zelfs iets gemakkelijker spel voor zwart op.

**24...26x37 25.42x31 17-21 26.46-41 21-26 27.41-37 9-14**

De voortzetting 27...18-22 28.27x29 24x42 ziet er eng uit vanwege het vervolg 29.30-24 19x30 30.35x15 9-14 31.40-35 en op de volgende zet 39-33 of 32.34-30 25x34 33.39x30

### 28.48-42

Met 28.27-22 18x27 29.32x21 23x41 30.36x47 16x36 31.47-41 36x47 32.38-33 47x29 33.34x23 25x34 34.39x30 19x28 35.30x10 kon wit hier een (remise-) doorbraak nemen. Niet 39-33? wegens 23-29 enz.

**28...7-11 29.39-33 11-17 30.27-22 18x27 31.31x11 16x7 32.34-29 23x34 33.30x39 12-18 34.32-27 18-23 35.38-32 8-12** Zie volgend **diagram**

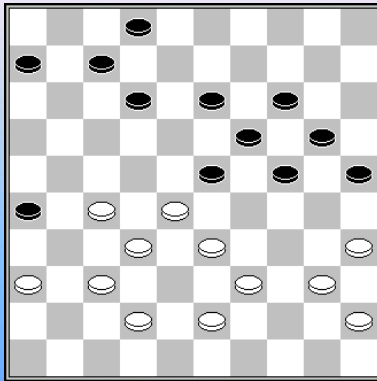

Optisch lijkt wit beter te staan, maar dat is slechts schijn.

**36.27-22?** Beter is 42-38, bijvoorbeeld: 12-18 36-31 (dreigt 27-21 28-22 enz.) 7-11 39-34 24-30 enz. =

### 36...2-8

Met 36...12-18! 37.22-17 23-29! had Wirny hier wit in de problemen kunnen brengen. Veld 38 kan niet gedicht worden wegens 24-30 en 7-11, zodat wit niet beter heeft dan 38.17-12 29x49 39.12x1 49x21 40.1x34 Maar dan volgt verrassend: 21-17! 42-38 17x31 36x27 6-11! met de onafwendbare dreiging 13-18 2-7 en 19-23.

**37.42-38 7-11 38.40-34 12-17 39.36-31 8-12 40.31-27 12-18 41.37-31 26x37 42.32x41 23x21 43.33-28 18x27 44.28-23 19x28 45.34-30 25x34 46.39x10 13-18?** Veel beter is 46...11-16 De witte dam wordt dan altijd gevangen (47.10-5 28-33 48.38x29 13-19 49.5x11 6x17)

**47.10-4 17-22 48.4-10** niet 4-15? 27-32! 15x27 32x21 = **18-23 49.43-39**

=> 49.45-40 27-31 50.41-36 11-16 51.36x29 21-27 52.10x21 16x27 53.35-30 20-25 54.30-24 27-31 55.24-19 31-36 56.19-14 36-41 (0.55;0.25/11)

**49...20-24** Veiliger is 49...20-25 **50.41-37 50...23-29 51.10x32 11-16 52.37-31 27x36 53.32-46 22-28 54.46x34 36-41 55.39-33 41-46 56.34-30 24-29 57.33x24 21-27 58.30-48 16-21 59.38-32 46x30 60.35x24 27-32 61.48-42 21-26 62.42-47 26-31 63.24-20 31-37 64.20-15**

### Wirny – Dibman 1e match 1987 1-1

**1.32-28 16-21 2.31-26 11-16 3.38-32 7-11 4.37-31 19-23 5.28x19 14x23 6.31-27 23-28 7.32x23 18x38 8.43x32 10-14 9.41-37 12-18 10.39-33 13-19 11.44-39 8-13 12.50-44 5-10 13.46-41 20-24 14.48-43 2-8 15.36-31 1-7 16.41-36 7-12 17.43-38 15-20 18.34-29 10-15 19.40-34 4-10 20.49-43 20-25 21.29x20 15x24 22.34-29 10-15 23.29x20 15x24 24.33-28 24-30 25.35x24 19x30 26.38-33**

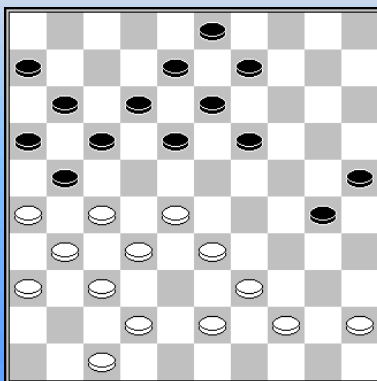

Een goed alternatief lijkt hier ook 45-40, met de bedoeling om na 14-19 40-34 19-23 x x weer naar veld 29 te gaan met 34-29x29.

### 26...14-19 Zie diagram

Dibman speelt weer één van zijn specialiteiten: de Korte vleugelopsluiting.

**27.45-40 19-23 28.28x19 13x24 29.33-28 30-35 30.39-34 9-13 31.42-38**

Een alternatief is 31.43-39, dat in ieder geval de verdienste heeft dat

zwart niet verder kan met 31...13-19? wegens 32.28-22 17x28 33.32x14 21x41 34.42-37 41x32 35.26-21 16x27 36.31x2. Maar na 31... 3-9 32.42-38 (niet 32.28-22? 17x28 33.26x17 11x22 34.32x23 18x29 35.27x7 29-33 36.39x28 8-12 37.7x18 13x33) 32...24-29 33.34x23 18x29 34.39-33 25-30 35.33x24 30x19 36.47-42 19-24 37.40-34 13-19 valt de schade voor zwart mee: 38.28-22 17x28 39.32x3 21x43 40.44-39! 24-30 en het zal remise worden.

**31...13-19 32.38-33 18-23 33.33-29 24x22 34.27x29 3-9**

Hier had Dibman de gelegenheid om zelf uit te halen met 34...12-18! 35.29-23 (Wit mag 19-23 niet toe laten) 35...18x29 36.34x14 17-22 37.26x28 3-9 38.14x12 11-17 39.12x21 16x49. Hoewel Wirny nog wel met de schrik vrij zou komen.

**35.32-28 9-14 36.47-42 12-18 37.37-32 8-13 38.43-38 17-22 39.26x17 22x24 40.17-12 18x7 41.44-39 35x33 42.38x18 7-12 43.18x7 11x2 44.34-29**

### Dibman – Wirny 1e match 1987 2-0

**1.31-26 18-22 2.34-29 12-18 3.40-34 7-12 4.45-40 1-7 5.50-45 16-21 6.32-28 19-23 7.28x19 14x23 8.35-30 10-14 9.30-24 22-28 10.33x22 17x28 11.26x17 11x22 12.40-35 6-11 13.37-31 14-19 14.35-30** Geen geruil moet Dibman gedacht hebben.

**14...20-25 15.38-33 12-17 16.42-38 7-12 17.31-26 11-16** anders volgt 36-31.  
**18.36-31 17-21 19.26x17 12x21 20.41-36 21-27**

Een belangrijk alternatief is hier 20...21-26 21.47-42 26x37 22.42x31 enz. Het is de vraag hoe wit dan verder moet, gewoon uitspelen van de stand werkt in het voordeel van zwart, bijvoorbeeld: 5-10 23.46-41 10-14 24.41-37 14-20 25.38-32 8-12 26.44-40 9-14 27.43-38 12-17 28.48-43 4-9 29.31-26 3-8 30.49-44 8-12 enz.

**21.46-41 8-12 22.48-42 12-17 23.31-26 3-8 24.41-37 28-32** Nu is het Wirny die verder ruilen tegengaat (24...5-10 25.38-32 27x38 26.43x32 17-21 enz.

**25.37x28 23x32 26.47-41 8-12 27.45-40 5-10 28.40-35 2-7** Moet wel, maar het gevolg is wél dat de zwarte korte vleugel krachteloos wordt en door dat aspect durft Dibman een offervariant wel aan.

**29.44-40 19-23** Zie diagram

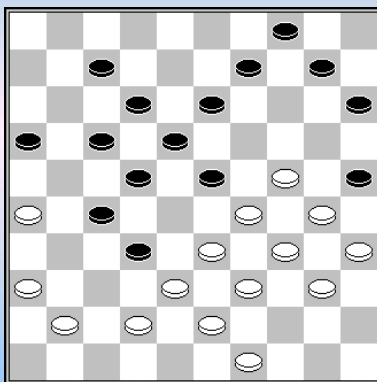

**30.24-20 25x14 31.30-25 14-19 32.35-30 10-14 33.40-35 23-28 34.30-24 19x30 35.35x24 14-19 36.24-20 15x24 37.29x20 18-23?**

Tijdnood? verkeerde notatie? Het is bijna onvoorstelbaar dat beide spelers hier het simpele 36-31 over het hoofd zien.

**38.49-44 7-11 39.44-40 16-21 40.40-35 11-16 41.33-29?** na 42-37 moet zwart zijn plus schijf snel weer inleveren.

**41...13-18 42.29-24 19x30 43.35x24 9-13 44.20-15 13-19 45.24x13 18x9 46.34-30 12-18**

Zwart kon hier nog een uiterste winstpoging doen met 46...9-14 47.30-24 12-18 en nu volgt op 48.24-19? 32-37 49.42x31 28-32 50.19x37 27-32 51.37x28 22x44, 48.41-37 32x41 49.36x47 is heel slecht, bijvoorbeeld: 14-19 50.24x13 18x9 51.25-20 23-29! 20-14 x x 4-10 z+. Maar met 48. 24-20 14-19 en 49.39-34 kan wit binnen de remisegrenzen blijven.

**47.25-20 32-37 48.42x31 27-32 49.38x27 21x32 50.41-37 32x41 51.36x47 16-21 52.39-34 28-33 53.30-25 33-39 54.47-42 39x37 55.31x42 22-28 56.20-14 9x20 57.25x14 28-33**  
Gemakkelijker remise is 21-27 14-10 4-9 enz.

58.14-10 21-27 59.10-5 33-38 60.5x8 38x47 61.8-19 18-22 62.26-21 Zie volgend diagram

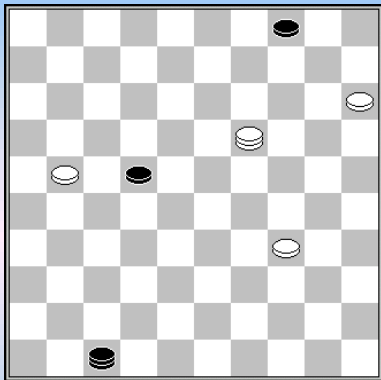

62...47-33?

Met de computer bij de hand is gemakkelijk om te concluderen dat zwart hier de remise mist. Het remiseprincipe is simpel: drijf schijf 34 naar de hoofdlijn en zorg dat de witte dam door de opgedreven schijf wordt afgesneden, steek vervolgens met schijf 22 de hoofdlijn over.

Bijvoorbeeld: 62...47-38 63.21-16 38-43 64.34-29 43-49 65 16-11 49-44 4-9! 11-6 9-14! 19x5 40-35 24-20 35-8 20-14 22-28 =

In de diagramstand is 63...22-27 64.21x32 .47-41 65.19-28 4-9 niet remise, wegens 66.15-10 9-13 67.10-5 13-18 68.28-23! enz.

63.19-13 33-28 64.13x31

**Wirny- Dibman** 2e match 1987 1-1

1.32-28 16-21 2.31-26 11-16 3.38-32 7-11 4.37-31 19-23 5.28x19 14x23 6.31-27 23-28  
7.32x23 18x38 8.43x32 10-14 9.41-37 12-18 10.39-33 13-19 11.44-39 8-13 12.42-38 2-8  
13.47-42

Wirny bouwt zijn stand iets anders op dan in zijn vorige partij tegen Dibman met dezelfde opening.

13...1-7 14.49-43 5-10 15.50-44 20-24 16.34-29 7-12 17.29x20 15x24 18.40-34 10-15 19.33-28

Wirny acht de tijd rijp om naar het centrum te gaan. Hij heeft in ieder geval bereikt dat zwart de stelling niet meer open kan houden. Ook verder wachten met 19.46-41 en 20.36-31 was een alternatief

19...18-23 20.34-30 14-20 21.39-33 12-18 22.30-25 9-14 23.43-39 4-9 24.48-43 24-29  
25.33x24 20x29 26.46-41

Na 26.39-33 14-20 27.25x14 9x20 28.33x24 20x29 29.44-39 zal zwart af moeten haken met 17-22 30.28x17 11x31 31.36x27 3-9 32.26x17 18-22 33.27x18 23x21 enz.. Wirny wil blijkbaar meer.

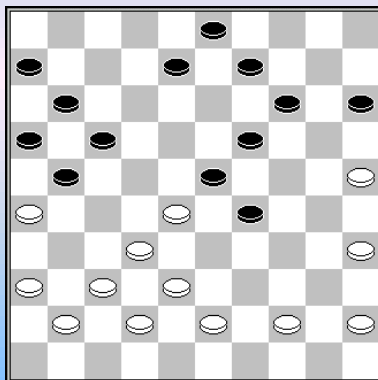

26...18-22 27.27x18 13x33 28.39x28 Zie diagram

28...15-20?

Hier moest 28...8-13. Na 29.35-30 13-18 30.44-39 redt zwart zich dan met 29-33! 31.38x29 23x34 waarna de zwarte voorpost onaantastbaar is: 32.39-33? 34-40 33.45x34 21-27 34.32x23 16-21 35.26x17 11x22 36.28x17 19x48.

29.44-39 20-24 30.39-33 29-34 31.36-31? Met 31.37-31 zou zwart hier een schijf gaan winnen door de dreiging 33-29 enz.

31...8-13 32.33-29 24x22 33.25-20 Niet 33.32-27? 21x32 34.38x40 wegens 14-20 35.25x23 13-18 36.23x21 16x49

33...14x25 34.32-27 21x32 35.38x40 25-30 36.35x24 19x30 37.43-39 30-35 38.40-34 13-19  
39.42-38 19-23 40.37-32 9-13 41.41-36 13-18 42.38-33 23-29

**Dibman – Wirny** 2e match1 1987 0-2

1.31-27 19-23 2.33-28 17-21 3.28x19 14x23 4.38-33 13-19 5.37-31 9-13 6.33-28 21-26  
7.43-38 26x37 8.42x31 12-17 9.39-33 4-9 10.49-43 7-12 11.44-39 2-7 12.47-42 10-14  
13.41-37 17-22 14.28x17 11x22 15.31-26 22x31 16.36x27 6-11 17.46-41 11-17 18.33-28 1-6  
19.41-36 7-11 20.39-33 5-10

=> 20...17-22 21.28x17 11x31 22.36x27 23-29 23.33x24 19x39 24.43x34

**21.43-39 20-25 22.50-44 14-20 23.48-43** Zie diagram

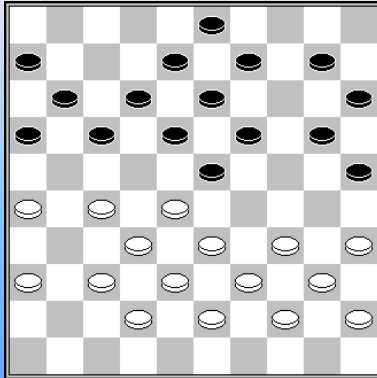

**23...9-14** Ook na 23...10-14 is 24.33-29 een mogelijkheid:  
24...17-21? 25.26x17 11x24 26.27-22 18x27 27.32x21 16x27  
28.34-30 25x34 29.40x7 8-12 30.7x18 13x22 31.38-33! w+

**24.33-29 17-22 25.28x17 11x31 26.36x27 19-24 27.39-33**

Dibman probeert de spanning te handhaven, met 27.27-21-17 kon hij hier probleemloos vereenvoudigen.

**27...12-17 28.43-39 14-19** Beter was 28...17-22, bijvoorbeeld

29.33-28 24x33 30.28x19 (30.28x17 25-30 31.39x19 30x50) 30...22x31 31.39x28 14x23  
32.28x19 13x24 33.26-21 16x27 34.37x26 10-14 35.32x21 enz.

**29.35-30 24x35 30.27-22 17x28 31.33x22 18x27 32.29x9 3x14 33.32x21 16x27 34.37-32 27-31  
35.26x37 20-24 36.32-27 24-30 37.27-21 8-12** Dit maakt 34-29 mogelijk, beter is 6-11.

**38.37-31 6-11 39.21-16 11-17 40.31-27** Met 40.34-29! (30-34 41.39x30 25x23? 39-33 w+) behoudt wit hier voordeel.

**40...19-23 41...17x26 42.16-11 12-18 43.11-7 18-22 44.38-33 44...26-31 45.33-29 22-28  
46.29x18 28-33 47.39x28 30x50 48.28-23 35x44 49.45-40 44x35 50.18-12 50-33 51.7-1 33x47**

**Dibman - Wirny** 2e match 1987

Weer zo'n heroïsch gevecht. Dibman start een halfopen klassieke omsingeling waar het eigenlijk helemaal niet kán.

1.31-27 17-21 Weigert opnieuw de uitdaging om met 19-23 halfopen - klassiek aan te nemen.  
2.33-28 21-26 3.38-33 11-17 4.43-38 17-22 5.28x17 12x21 6.33-28 7-12 7.49-43 19-23  
8.28x19 14x23

Pas nu hij een schijf op zijn korte vleugel heeft opgelost (tegen een potentiële omsingelingsschijf van wit) durft Wirny veld 23 te bezetten.

**9.38-33 10-14 10.34-30 14-19 11.42-38 5-10 12.30-25 20-24 13.25-20 24-30 14.35x24 19x30  
15.40-34 15x24 16.34x25 13-19** hevelt opnieuw een schijf over van zijn korte vleugel naar het centrum.

**17.45-40 10-14 18.40-34 8-13 19.44-40 4-10 20.50-45 10-15 21.47-42 14-20 22.25x14 9x20  
23.40-35**

Zie diagram

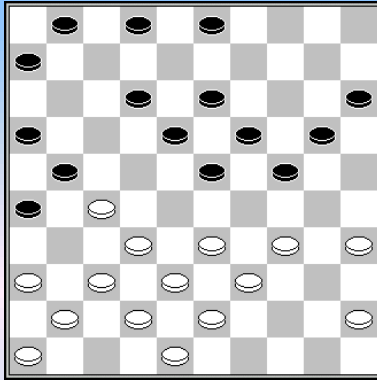

**23...3-9**

Na 23...20-25 kan wit de omsingeling niet doorzetten:  
 24.34-30 25x34 25.39x30 3-9 26.45-40 9-14 27.40-34?  
 (Hier moet 27.33-28 wat niet per definitie slecht is voor wit.)  
 27...24-29 28.33x24 6-11 enz.

**24.34-30 20-25 25.39-34**

Eventueel zou Dibman hier nog steeds zonder al te veel problemen 33-28 kunnen spelen.

**25...9-14 26.33-29 24x33 27.38x29 14-20 28.43-39 20-24 29.29x20 15x24 30.39-33 1-7** laat de ruil 31.32-28 gewoon toe.

**31.42-38 2-8 32.48-42 12-17 33.33-29 24x33 34.38x29 7-12 35.29-24 17-22 36.36-31 22-28**  
 Niet beter is 12-17 42-38 8-12 41-36! enz.

**37.42-38 28-33 38.38x29 12-17 39.24-20 25x14 40.30-25 8-12 41.35-30 23-28 42.32x23 19x28 43.45-40 21x32 44.31-27 32x21 45.37-31 26x37 46.41x23 17-22 47.46-41**

Of 40-35 Dreigt 23-29 dus moet zwart schijf 23 ruilen (hetzij door 18-22, of door 22-28 en 21-27) breekt wit altijd door via 29-24 25-20 en 24-19.

**47...12-17 48.23x12 17x8 49.29-23 13-19 50.25-20 19x28 51.20x9 8-13 52.9x27 21x32 53.30-24 32-38 54.24-20 38-42 55.20-15 42-47 56.41-37**

Snel remise is 56.15-10 47x36 57.10-5 28-33 58.34-29 33x24 59.5-37 en zwart kan ruilen van de schijven 24 en 40 niet voorkomen.

**56...47-36 57.15-10?** Nog steeds remise is 34-29 36-4 40-34 16-21 37-31 4x36 29-23 28x19 15-10 enz.

**57...16-21 58.34-30 36-4 59.37-32 28x37 60.10-5 37-42 0-2**

**Dibman – Wirny** match1 00-07-1987 0-2

**1.33-29 18-23 2.29x18 13x22 3.31-26 12-18 4.37-31 7-12 5.32-27 19-23 6.41-37 14-19 7.34-29 23x34 8.39x30 19-23 9.38-33 10-14 10.46-41 8-13 11.44-39 14-19 12.42-38 1-7 13.47-42 20-24 14.40-34 9-14 15.49-44** Waarschijnlijk bedoeld om op 14-20 44-40 20-25 te kunnen ruilen met 34-29.

**15...4-9 16.33-29 24x33 17.38x29 23-28 18.29-24** Om 16-21 en 28-32 te voorkomen.

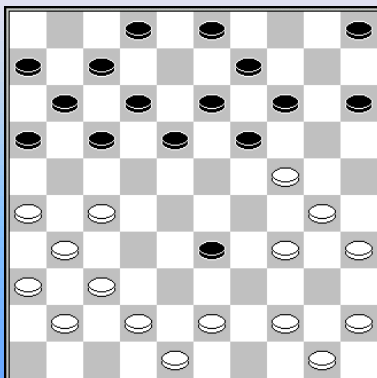

**18...28-33 19.39x28 22x33** Zie diagram

**20.45-40 18-23 21.27-22 17x28 22.43-38 2-8 23.38x18 12x23 24.30-25 19x39 25.44x22 15-20 26.35-30 14-19 27.25x14 9x20 28.40-35?**

Dit kost een schijf. Vermoedelijk kan wit zich hier beste bescheiden opstellen met 30.37-32. Het valt dan niet mee om winnend voordeel aan te tonen, bijvoorbeeld 5-10 31.41-37 10-14 32.48-43 14-20 (of 32...24-29 33.43-39 19-24 34.32-27 12-18? 35.40-34 29x40 36.22-17 11x22 37.50-44 40x49 38.38-33 49x21 39.26x10) 33.25x14 19x10 34.43-39 10-14 35.38-33! 14-19 36.22-18 13x22

37.32-27 22-28 38.33x22 23-29? (Hier moet 38...11-17 39.22x11 16x7 ) 39.39-33 29x38 40.27-21 16x18 41.37-32 38x27 42.31x2.

**28...20-25 29.30-24 19x30 30.35x24 7-12 31.37-32**

Na 31...12-17 redt wit zich met 32.32-28 23x32 33.42-37 17x28 34.26-21 16x27 35.31x33. Niet voldoende is 31.50-44 12-17 32.42-38 17x28 33.26-21 16x27 34.31x33 23-29 35.24-20 25x14 36.33x24 5-10 37.44-40 14-19 38.40-35 19x30 39.35x24 3-9 40.38-33 9-14 en zwart wint een schijf.

**31...5-10 32.42-37 12-17 33.32-28 23x32 34.37x28 16-21 35.24-19 13x24 36.22-18 3-9 37.41-37 8-13 38.28-22 17x28 39.26x17 13x22 40.17-12 9-13 41.31-26 28-33**

### Wirny – Dibman 2e match 1987 1-1

**1.34-29 17-22 2.32-28 11-17 3.37-32 6-11 4.40-34 1-6 5.45-40 19-23 6.28x19 14x23 7.42-37 10-14 8.32-28 23x32 9.37x28 16-21 10.41-37 21-27 11.35-30 20-25 12.48-42 14-20 13.46-41 9-14 14.50-45 4-10 15.31-26 27-31 16.36x27 22x31 17.37-32 31-36 18.41-37 11-16 19.29-24 20x29 20.34x23 25x34 21.39x30 18x29 22.33x24 7-11 23.43-39 13-18 24.40-35 8-13 25.39-33 2-8 26.30-25** Zie diagram

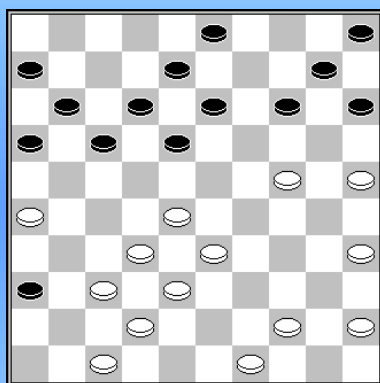

**26...3-9**

Precies dezelfde opening als enkele partijen eerder. Een opmerkelijke zet. Tast Dibman hier de remisegrenzen af of heeft hij de wending na 27 18-23? overzien?

**27.45-40 17-21**

27...18-23? 28.28x19 14x23 29.33-28 9-14 30.28x19 14x23 31.24-20 15x24 32.35-30 24x35 33.44-39 35x33 34.38x9 w+

**28.26x17 11x22 29.28x17 12x21 30.40-34 6-11 31.32-28 11-17 32.44-39 18-22 33.28-23 8-12 34.34-29 13-18 35.49-43 22-27 36.37-31** Beter is 36.39-34, hoewel zwart wel met 21-26 17-21 en 27-31 actief op kan bouwen.

**36...27-32 37.38x27 21x32 38.24-19 36x27 39.19-13 17-21 40.13x31 32-37** De combinatie 40...14-19 41.23x3 12-18 42.3x26 32-38 43.43x32 16-21 44.26x23 15-20 45.25x14 10x48 verliest waarschijnlijk.

**41.42-38 37x26 42.39-34 12-17 43.35-30** Beter is 43.38-32 **43...26-31 44.30-24** Nu was 38-32 verboden wegens 14-20 en 21-26.

**44...31-37 45.47-41 37x46 46.34-30 46x19 47.24x4 21-27 48.4x36 17-22 49.36x20 15x35 50.29-23 35-40 51.23-18 40-44 52.18-12 44-49 53.12-7 16-21**

### Dibman – Wirny 2e match 1987 1-1

**1.33-29 17-22 2.39-33 11-17 3.44-39 6-11 4.50-44 1-6 5.31-26 16-21 6.32-28 19-23 7.28x19 14x23 8.35-30 10-14 9.30-24 5-10 10.33-28 22x33 11.39x19 14x23 12.38-32 11-16 13.36-31** De theorie beveelt hier 13.37-31 aan

**13...7-11 14.43-39** Op 14.31-27 volgt 23-28 15.32x23 21x32 16.37x28 20-25 en wit staat lastig, bijvoorbeeld 17.43-39 15-20 18.24x15 17-21 19.26x17 11x24 enz.

**14...20-25 15.32-28 23x32 16.37x28** Zie diagram 21-27



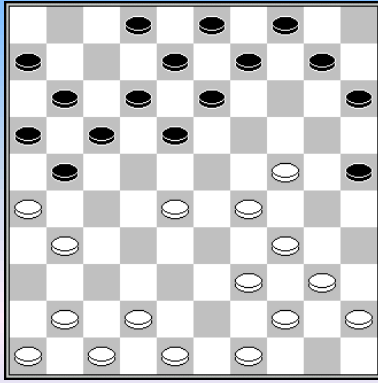

Mist de combinatie: 16...18-23 17.29x7 21-27 18.31x22 17-21  
19.26x17 13-18 20.22x13 11x33 21.39x28 8x50 met schijfwinst.

**17.31x22 18x27 18.39-33 10-14 19.44-39 17-22 20.28x17 12x21  
21.26x17 11x22 22.49-44 13-19 23.24x13 8x19 24.40-35 14-20  
25.45-40 9-13 26.41-37 13-18 27.46-41 4-9 28.41-36 9-13  
29.35-30 16-21**

Beter is 19-23. Niet 29...20-24? 30.29x20 15x35 wegens  
31.37-32 27x29 32.34x14

**30.30-24 19x30 31.42-38 21-26** 31...20-24 32.29x20 15x24 volgt nu 33.48-42

**32.29-23 18x29 33.33x35 13-19 34.34-29 3-8 35.48-42 20-24** Wit dreigde zich vrij te maken met 29-24 en 38-32.

**36.29x20 25x14 37.40-34 19-23 38.39-33 23-28 39.33-29 6-11 40.34-30 11-17 41.44-40 8-13  
42.40-34 2-8 43.38-32 27x38 44.42x33 28x39 45.34x43 17-21 46.43-38 21-27 47.37-32 14-20  
48.32x21 26x17 49.29-23 20-24 50.30x19 13x24 51.36-31 17-21 52.38-32 21-26 53.32-27 26x37  
54.27x18 15-20 55.18-12**

Je zou verwachten dat Dibman, nadat hij tegen Wirny de grenzen van winst en verlies had gezocht en gevonden, het iets rustiger aan zou pakken in zijn match tegen Gantvarg, tenslotte had hij aan 20-20 genoeg om de wereldtitel te behouden. Maar niets was minder waar, al in de eerste partij nam Dibman **enorme risico's** en kwam misschien wel verloren te staan.

**Mogiljanski** was Dibmans trainer en begeleider in Irkoetsk, waar hij in 1987 zijn wereldtitel tegen Gantvarg moest verdedigen. Mogiljanski (uit een interview met Jan Wielaard): "Daar zette ik mijn vendetta tegen Gantvarg voort.

Ik zei tegen Dibman, je moet Gantvarg 'vermoorden'. Maar Dibman had respect voor Gantvarg, zowel voor zijn spel als voor zijn persoon. Hij speelde alleen maar om mooie partijen op het bord te krijgen, niet om hem te vernederen. "

**Gantvarg – Dibman** WK 26-09-1987 1-1

**1.32-28 16-21 2.31-26 11-16 3.37-32 7-11 4.36-31 1-7 5.41-36 19-23 6.28x19 14x23 7.33-28 13-19  
8.39-33 9-13** waarschijnlijk was Dibman op 31-27 van plan om te ruilen met 17-22.

**9.44-39 10-14 10.46-41 5-10 11.50-44 4-9 12.42-37 18-22 13.34-29 23x34 14.40x29 20-24 15.29x20  
15x24 16.47-42 21-27 17.32x21 16x27 18.37-32** Gantvarg zet de aanval in op schijf 27.

**18...11-16 19.32x21 16x27 20.45-40 10-15 21.40-34 14-20 22.42-37 6-11 23.37-32 11-16  
24.32x21 16x27 25.48-42 9-14**

Hierna gaat zwart over **afgronden**. Relatief het veiligst is hier waarschijnlijk: 25...20-25 26.34-30 (34-29 27-32) 25x34 27.39x30 15-20! 28.44-39 (28.30-25? 17-21 29.25x23 9-14 30.26x17 12x21 31.28x26 7-11 32.31x22 13-18 33.23x12 8x46 z+) 20-25 29.49-44\* 25x34 30.39x30 12-18 31.41-37 8-12 32.37-32 7-11 33.32x21 11-16 34.33-29 (na 34.31-27 22x31 35.36x27 18-23 heeft zwart veel compensatie) 34...24x33 35.38x29 22x24 36.42-37 16x27 37.31x11 12-17 38.11x22 18x27 39.44-39 (39.43-38 24-29) 39...24-29 40.39-34 29x40 41.35x44 19-23 en zwart heeft het ergste achter de rug.

**26.34-30 20-25 27.41-37 25x34 28.39x30** Zie **diagram**

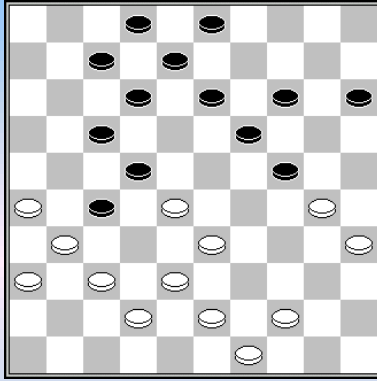

**28...14-20! 29.33-29**

Niet 29.30-25? wegens 17-21 30.25x23 15-20 31.26x17 12x21 32.28x26 7-11 33.31x22 13-18 34.22x13 8x50 z+ en niet 29.43-39 wegens 19-23 30.28x19 17-21 31.26x28 20-25 32.31x22 25x14 z+

**29...22x33** Na 29...24x33 30.28x39 gaat schijf 27 verloren

**30.31x11 7x16 31.38-32** Het beste is hier waarschijnlijk 31.37-31 maar na 33-39 32.43x34 24x33 33.38x29 19-24 34.30x19 13x33 35.49-43 16-21 36.26x17 12x21 37.31-26 21-27 heeft zwart toch veel compensatie.

**31...33-39 32.43x34 24x33 33.49-43 20-25 34.36-31** Op 34.32-27 volgt 12-18 35.37-32 8-12 36.43-39 12-17 37.39x28 3-9 en zwart staat beter.

**34...19-23 35.43-38 23-29 36.34x23 25x34 37.38x40 13-19 38.23x14 3-9 39.14x3 12-17 40.3x21 16x47**

**Dibman – Gantvarg** WK 08-10-1987 1-1

**1.32-28 19-23 2.28x19 14x23 3.37-32 10-14 4.41-37 5-10 5.46-41 17-21 6.31-26 21-27 7.32x21 16x27 8.35-30 20-25 9.33-29 12-17 10.37-31 17-22 11.41-37 14-19 12.40-35 10-14 13.45-40 14-20 14.50-45 20-24 15.29x20 15x24 16.34-29 23x34 17.40x20 25x14 18.30-24 19x30 19.35x24 18-23 20.45-40 7-12 21.40-34 23-28 22.38-32 27x38 23.43x23 13-19 24.24x13 9x40 25.44x35** Zie diagram

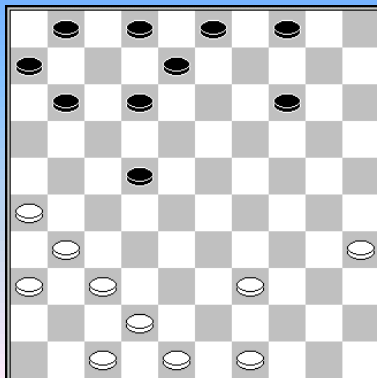

De zwarte centrumaanval is geneutraliseerd en wit gaat het middenspel in met een ontwikkelingsvoorsprong van 4 tempi en een zwart aanknopingspunt op 22.

**25...8-13 26.42-38 12-18 27.37-32 1-7 28.39-33 7-12 29.48-43 3-8 30.43-39 13-19 31.49-44 8-13 32.44-40 18-23** De (onvermijdelijke) zet waarop wit zat te wachten. Schijf 23 wordt nu het nieuwe aanknopingspunt.

**33.35-30 11-17 34.40-34 6-11 35.33-29 12-18 36.47-41 2-7 37.31-27 22x31 38.36x27 17-22 39.39-33 22x31 40.26x37 7-12**

**41.33-28 18-22 42.29x16 22x31 43.32-27 31x22 44.16-11 14-20 45.11-7 20-24 46.30-25 22-28 47.7-2 28-32 48.2-11 32-38?** Met 48...19-23 blijft wit binnen de remisegrens.

**49.41-37 19-23 50.11-2?** Winst is 50.25-20 24x15 51.11-2 13-18 52.2-16 en na het winnen van schijf 38, zijn de twee losse zwarte schijven een prooi voor de witte dam.

**50...13-18 51.2x35 23-28 52.35-49 28-32 53.37x28 38-42 54.49-27 42-47 55.27x13 47-41 56.28-22 41-23**

**Gantvarg – Dibman** WK 17-10-1987 1-1

**1.32-28 18-23 2.33-29 23x32 3.37x28 20-25 4.41-37 17-21 5.29-24 19x30 6.35x24 14-20 7.39-33 20x29 8.33x24 10-14 9.44-39 14-20 10.39-33 20x29 11.33x24 9-14 12.43-39 3-9 13.37-32 12-18 14.50-44 7-12 15.46-41 5-10 16.34-29 1-7 17.41-37 11-17 18.38-33 18-22**

19.31-27 22x31 20.36x27 14-20 21.40-34 10-14 22.48-43? Zie diagram

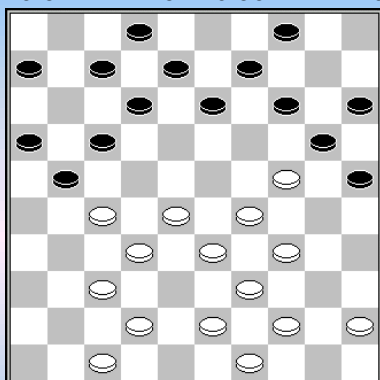

Beter is 22.44-40

22...13-18 Met 22...14-19 kon zwart hier afwikkelen naar een macro - dammen eindspel met één schijf meer: 23.29-23 20x18 24.28-22 17x28 25.32x3 21x41 26.47x36 25-30 27.34x25 15-20 28.25x14 13-19 29.14x23 18x47

23.42-38 21-26 24.44-40 7-11 25.34-30 25x23 26.28x10 20x29 27.33x24 17-22 28.37-31 26x28 29.24-20 15x24 30.40-34 4x15 31.38-33 22x31 32.33x4 31-36 33.4-9 12-18 34.9x27 16-21 35.27x7 2x11 36.45-40 11-17 37.49-44 17-21 38.34-29 24x33

39.39x28 21-27 40.43-38 6-11 41.40-34 11-17 42.34-29 17-21 43.29-23 8-13 44.44-39 21-26 45.39-33 26-31 46.33-29

**Dibman – Gantvarg** WK 18-10-1987 1-1

1.32-28 19-23 2.28x19 14x23 3.37-32 10-14 4.41-37 5-10 5.46-41 17-21 6.31-26 21-27 7.32x21 16x27 8.35-30 20-25 9.33-29 12-17 10.37-31 17-22 11.41-37 14-19 12.40-35 10-14 13.44-40 7-12 14.37-32 11-16 15.32x21 16x27 16.42-37 6-11 17.37-32 11-16 18.32x21 16x27 19.47-42 12-17 20.42-37 8-12 Zie diagram

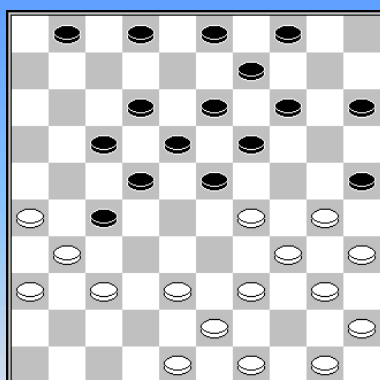

21.39-33! Op 37-32 volgt 23-28.

21...23-28 22.49-44 28x39 23.44x33 1-7 24.43-39 7-11 25.30-24 19x30 26.35x24 3-8 27.40-35 13-19 28.24x13 8x19 29.37-32 9-13 30.32x21 22-28 31.33x22 18x16 32.29-24 19x30 33.35x24 13-18

Nu komt zwart in zwaar weer terecht, beter is 33...14-19 34.45-40 19x30 35.40-35 16-21 36.35x24 21-27 37.31x22 17x28

34.38-32 2-7 35.34-29

Sterker is 35.50-44 om 35...18-22 met 36.32-28 te kunnen beantwoorden

35...18-22 36.31-27 22x31 37.26x37 16-21 38.32-28 11-16

Ook mogelijk is 38...12-18 Wit kan dan het strategische veld 27 niet bereiken bijvoorbeeld: 39.37-32 7-12 40.36-31? 14-19 41.24x22 21-27 42.32x21 17x37 = Of 39.36-31? 15-20 40.24x15 18-22 41.39-33 4-10 42.15x4 11-16 43.4x27 21x34 enz.

39.28-23 Een ander plan is 39.36-31 maar wit moet steeds rekening houden met doorbraakacties zoals: 12-18 (dreigt 15-20 4-10 en 18-22) 40.37-32 4-9 41.31-27 en nu óf direct 41...18-22 42.27x18 25-30 43.24x35 9-13 44.18x20 15x22 enz. óf misschien ook 41...21-26.

39...21-26 40.39-33 17-22 41.45-40 14-20 42.40-34 4-9 43.50-44

Hier had Dibman toe kunnen slaan met 43.23-19 met de doorbraak - dreiging 44.19-14 9-13 45.24-19 enz. waartegen 26-31 44.36x18 12x14 45.24-19 onvoldoende verweer vormt.

43...7-11 44.24-19 9-14 45.19x10 15x4 46.23-19 12-18 47.44-40 11-17 48.48-43 17-21 49.43-39 4-10

En hier had Gantvarg kunnen counteren met het offer 49...20-24! 50.19x30 gevolgd door de opmars

4-9 9-13 en 22-28 53.33x22 18x27 met problemen voor wit.

**50.29-24 20x38 51.39-33 38x29 52.34x12 22-27 53.36-31 27x36 54.12-7**

**Dibman – Gantvarg** WK 21-10-1987 1-1

**1.32-28 19-23 2.28x19 14x23 3.37-32 10-14 4.41-37 5-10 5.46-41 17-21 6.31-26 21-27  
7.32x21 16x27 8.35-30 20-25 9.33-29 12-17 10.37-31 17-22 11.41-37 14-19 12.40-35 10-14  
13.44-40 7-12 14.37-32 11-16 15.32x21 16x27 16.42-37 6-11 17.37-32 11-16 18.32x21 16x27  
19.47-42 1-6 20.42-37 6-11 21.37-32 11-16 22.32x21 16x27 23.48-42 14-20**

Op 23...12-17 kan nu 24.39-33 8-12 (24...23-28? 25.29-23 28x37 26.23x41) 25.33-28 22x24  
26.31x11 12-17 27.11x22 18x27 28.42-37 3-8 en omdat wit schijf 27 niet kan bedreigen  
(29.37-32? 15-20 30.32x21 23-29 31.34x23 25x34 32.40x29 24x42) is het meest logische vervolg:  
37-31 4-10 23-29 enz. met nivellering.

**24.42-37 12-17 25.30-24 19x30 26.35x24**

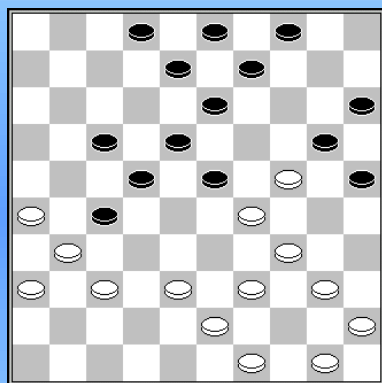

**26...27-32**

Eigenlijk een capitulatie, want na deze ruil krijgt Dibman duidelijk voordeel en zelfs met een remise in deze laatste partij van de match zou Dibman de wereldtitel behouden. Maar Gantvarg had niet beter.

Niet goed is 13-19 24x13 8x19 40-35 (met de dreiging 34-30 en 37-32) en na bijvoorbeeld 19-24 38-33 23-28 45-40 2-8 43-38 8-12 29-23 28x19 33-28 w+.

**27.37x19 17-21 28.26x28 18-23 29.29x18 13x35 30.45-40 35x44 31.49x40 20x29 32.34x23 9-13  
33.31-27 13x24 34.27-21 4-9 35.21-16 2-7 36.38-32 9-13 37.32-27 15-20 38.27-22 13-19  
39.23x14 20x9 40.40-34 9-13 41.43-39 13-19 42.50-44 24-30 43.36-31 19-23 44.31-26 8-12  
45.26-21 3-9 46.44-40 30-35 47.22-18 35x33 48.18x38 9-14 49.38-33 14-19 50.34-29 25-30**

Met deze laatste partij eindigde de match in **20-20** en bleef Dibman wereldkampioen. Maar waar de match met Gantvarg eigenlijk het vertrekpunt had moeten zijn voor de strijd met (wat we nu weten) Dibman's opvolger Chizhov, zou het daar nooit van komen. Het werd stil rond Dibman. In de aanloop van het wereldkampioenschap 1988 schrijft **Sijbrands** in de Volkskrant van 8 oktober 1988:

### **Gestopte Dibman een der grootsten**

*“ Alexander Dibman, de in Leningrad woonachtige wereldkampioen, zal zijn titel niet verdedigen. En ditmaal is het niet omdat hij geen uitreisvisum zou kunnen krijgen of vanwege andersoortige problemen met het door Lenin over het Russische volk gestelde gezag.*

*Nee - de treurige werkelijkheid is dat Dibman het damspel er volledig áán gegeven heeft. En hoewel ik van harte hoop dat het hier slechts een tijdelijke bevestiging betreft, wil ik tegelijkertijd evenmin verhullen wat mijn vrees en reële verwachting is, namelijk dat **Dibman**, in analogie met illustere voorgangers als Raichenbach en Ghestem - voorgoed voor de damwereld verloren zal zijn.*

*Misschien zie ik het allemaal tè somber - tenslotte zijn er wel méér dammers geweest die na een afwezigheid van pakweg vijftien jaar weer in de wedstrijdzaal terugkeerden. Maar mocht Dibman inderdaad nooit meer achter het bord plaatsnemen, dan rest ons damliefhebbers de herinnering aan*

*een speler die weliswaar gedurende een korte periode aan de (absolute) top stond, maar wiens spel zo sterk tot de verbeelding sprak dat hij niettemin als één der grootsten de geschiedenis zal ingaan!"*

In 1988 werd Chizhov de nieuwe wereldkampioen in een toernooi in Paramaribo, zonder Dibman. Bijna 5 jaar werd er niets gehoord van Dibman. Langzaam sijpelde de oorzaak door: psychische problemen. Daar bleef het bij.

Dibman zou nooit meer acteren op het allerhoogste niveau. In 1991 en 1992 probeerde hij zich nog te plaatsen voor het kampioenschap van de USSR, maar dat mislukte. In 1992 speelde hij nog een match over 10 partijen tegen Korenewski die hij verloor met 11-9. Wat de reden van die match was is mij onbekend, temeer daar ook Korenewski daarmee zijn damcarrière afsloot. Opmerkelijk is wél Dibmans tijdsverbruik in die match; in de helft van die partijen gebruikte hij slechts 10 minuten of minder van zijn speeltijd en zijn maximale speeltijd was 23 minuten. Hij verhuisde naar Duitsland en speelde nog een aantal toernooien in Nederland en kwam soms uit in de clubcompetitie in Nederland. Maar de **geweldige dadendrang** die zijn handelsmerk was geworden was er niet meer. Zijn laatste geregistreerde partij speelde hij op 30 januari 1999. Hoe zou het met Dibman gaan?

Dammen juni 1990: Een interview dat Jan Wielaard had met GMI Alexander Mogiljanski

© Gerrit Boom

- - - - o - O - o - - - -

## Alexander Dibman

Het verzamelen van foto's van Alexander Dibman is geen sinekure. Om het anders te zeggen : dergelijke foto's zijn een schaars goed en van de weinige foto's die ik op internet heb gevonden is de kwaliteit ook nog eens niet zo best.

Enkele tientallen jaren geleden werden er inderdaad minder foto's genomen, maar intuïtief voelt men onmiddellijk aan dat dit extreem geringe aantal te maken heeft met de persoonlijkheid en de (dam) loopbaan van Dybman. Zeldzame relikken dus.

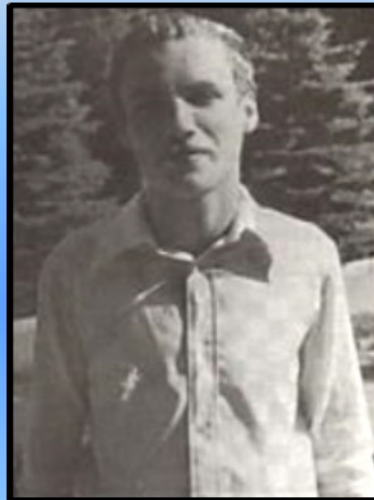



Dibman naast Gantvarg en Baliakin



Samen met veteraan Iser Koeperman

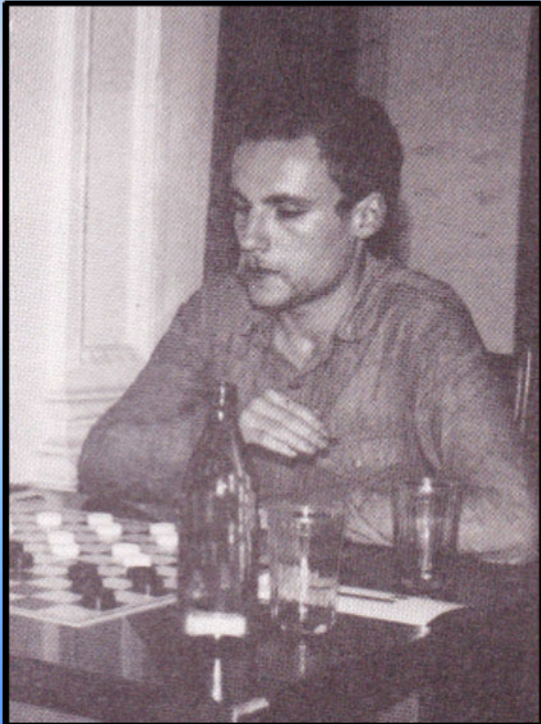

Cover Tijdschrift "Dammen" - 1

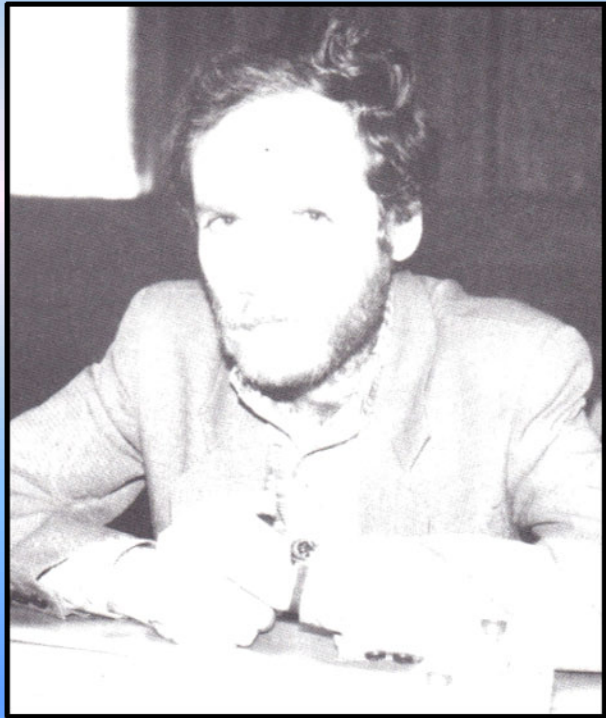

Cover Tijdschrift "Dammen" - 2

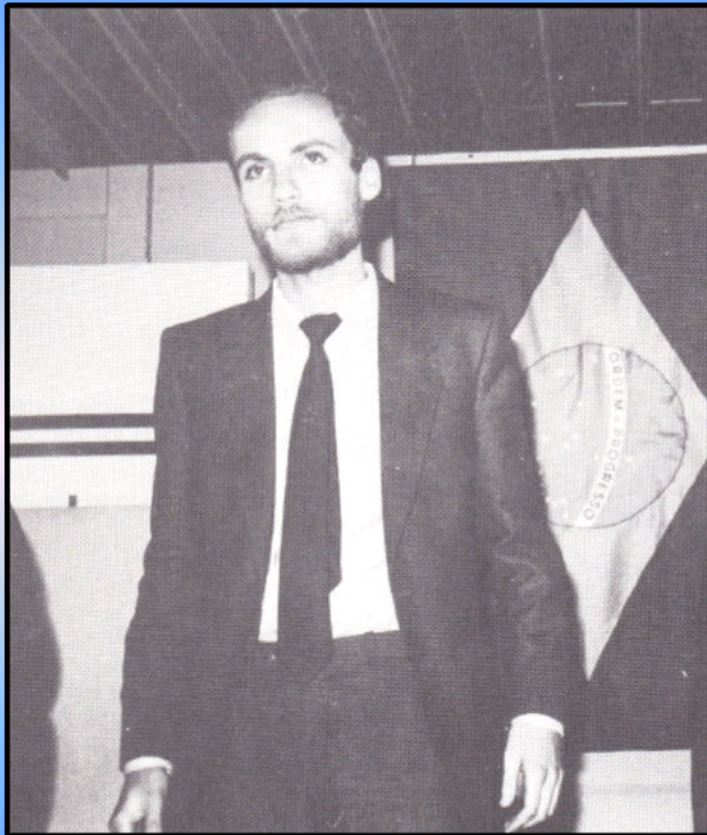

Cover Tijdschrift "Dammen" - 3

----- o - O - o -----



(Wikipedia)

[Tsizjow Alexey \(ook Tsjizjov , Chizhov, ...\)](#)



Aleksej Chizhov na aankomst met de beker van zijn **eerste** wereldtitel in 1988.

Aleksej Roedolfovitsj Chizhov<sup>[1]</sup> (Russisch: Алексей Рудольфович Чижов) (Izjevsk, 15 oktober 1964) is een internationaal grootmeester dammer van Russische nationaliteit.

### Titels

Wereldkampioen bij de junioren in 1983.

Hij werd **10 keer wereldkampioen** in:

- 1988 in een toernooi om de wereldtitel in Paramaribo met 8 overwinningen, 11 remises en 0 verloren partijen.
- 1990 in een match in Amersfoort, hield hij Sijbrands op 20-20 met 1 overwinning 18 remises en 1 verloren partij.
- 1990 in een toernooi om de wereldtitel in Groningen met 11 overwinningen, 7 remises en 1 verloren partij.
- 1991 in een match in Tallinn, versloeg hij Guntis Valneris met 22-10, 6 overwinningen, 10 remises en 0 verloren partijen.
- 1992 in een toernooi om de wereldtitel in Toulon met 14 overwinningen, 9 remises en 0 verloren partijen.
- 1993 en 1994 in een match in Izjevsk, Tallinn en Friesland versloeg hij Wiersma met 22-18 met 2 overwinningen, 18 remises en 0 verloren partijen.
- 1996 in Jakoetsk na 31 partijen volgens een systeem met sets van Guntis Valneris, 4 overwinningen, 25 remises en 2 verloren partijen.
- 1996 in een toernooi om de wereldtitel in Abidjan met 4 overwinningen, 7 remises en 0 verloren partijen. In dit toernooi eindigde Chizhov gelijk met Rob Clerc, na barrage met versnelt tempo in Groningen in 1997 prolongeerde Chizhov zijn wereldtitel met één remise en daarna één winstpartij.
- 2001 in een toernooi om de wereldtitel in Moskou met 6 overwinningen 10 remises en 0 verloren partijen.
- 2005 in een toernooi om de wereldtitel in Amsterdam.

Met deze 10 titels is hij het vaakst wereldkampioen in de geschiedenis van het dammen.

Sovjet-Unie kampioen op het 10x10 bord in 1988 (samen met Alexander Baliakin) en 1991.

Winnaar van het Bijlmertoernooi in 2002 en 2003.

- - - - - o - O - o - - - - -

De twee diagrammen die we hebben gekozen proberen we te linken aan de wereldtitels van Chizhov. Dat waren er 10 ! Daarmee is hij de absolute recordhouder. Hout vasthouden overigens want Georgiev heeft zopas zijn negende titel binnengerijfd (11/2015).

**Diagram 1 Wit wint (Chizhov)**

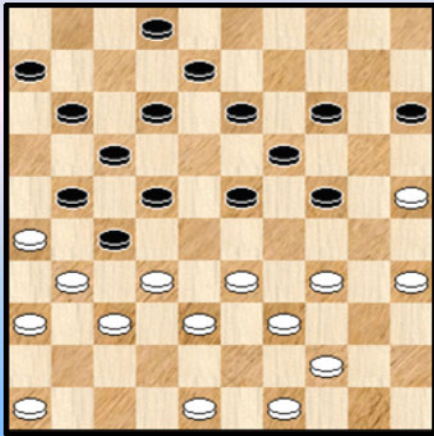

**Diagram 2 17-21 ?**

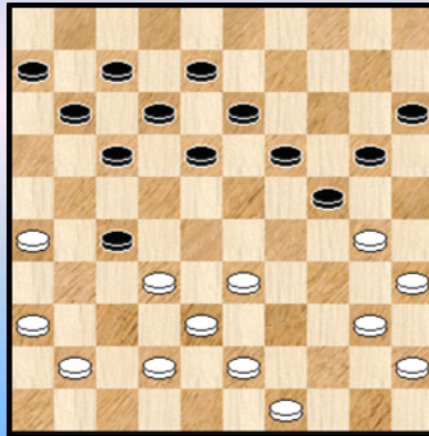

**Diagram 1**

In de "Compositions" staan een dertiental standen samengesteld door van Chizhov. Het zijn meestal partij - achtige standen. De meest beroemde is mogelijk wel deze stand die eindigt met een **tien - klapper**. Het slaan van 10 stuks dus. Niet evident dat dit kan in een partijachtige stand.

01. 33-29 24x42 02. 35-30 27x38 03. 25-20 15x35 04. 44-40 35x33 05. 49-43 38x49  
06. 48-43 49x41 07. **36x20 ! +**

**Diagram 2**

De stand komt uit het WK 1988, meer bepaald uit de partij **Chizhov - Jansen G.**

**27.** ... 17-21 ? **28.** 26x17 12x21

=> Op 28. ... 11x22 29. 32x21 22-28 30. 33x22 18x16 31. 30-25 24-30 of ? 32. 25x23 13-18  
33. 35x24 18x20 **+1**

**29.** 33-29 ! 24x33 **30.** 38x29 27x47 **31.** 30-25 47x24 **32.** **25x03**

Een makro - eindspel met een plusschijf voor de witspeler die later de partij won.

- - - - - o - O - o - - - - -

## Alexey Chizhov

Eén van de eerste partijen van Chizhov in Turbodatabase komt uit het jeugdkampioenschap van de Sovjet Unie, waarin hij het op moet nemen tegen dan al gevestigde namen als Dibman, Wirny en Baliakin. Tegen Dibman komt hij onder grote druk te staan, maar weet nog net de remisehaven te bereiken.

**Chizhov,A. - Dibman,A. 1-1** Kampioenschap van de Sovjet Unie Jeugd 1979

1.33-28 19-23 2.28x19 14x23 3.39-33 10-14 4.44-39 14-19 5.32-28 23x32 6.37x28 5-10  
7.41-37 17-22 8.28x17 12x21 9.37-32 10-14 10.46-41 7-12 11.41-37 11-17 12.50-44 21-26  
13.34-30 1-7 14.30-25 7-11 15.40-34 17-21 16.34-30 12-17 17.33-28 18-23 18.31-27 20-24  
19.39-33 13-18 20.44-39 9-13 21.49-44 4-9 22.44-40 17-22 23.28x17 11x31 24.36x27 8-12  
25.33-28 2-7 26.47-41 7-11 zie diagram

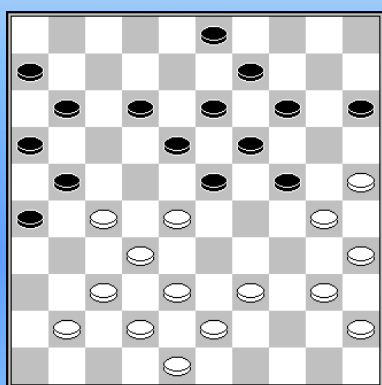

**27.27-22**

Wit staat onder druk en grijpt naar de noodrem. Een standaard opbouw met 27.39-33 12-17 28.41-36 (beter is 28.40-34 17-22 29.28x17 11x31 30.32-28 23x32 31.38x36 enz. met voordeel voor zwart) 28...17-22 29.28x17 11x31 30.36x27 24-29 31.33x24 6-11 32.43-39 en nu bijvoorbeeld: 14-20 33.25x14 9x29 34.30-25 11-17 35.39-33 17-22 36.33x24 22x31 met goede doorbraakkansen voor zwart.

**27...18x27 28.25-20 14x34 29.40x7 11x2 30.41-36 2-7** Dreigt 26-31 en 7-11

**31.39-33** Niet beter is 31.37-31 26x37 32.42x22, want na 3-8 33.48-42 7-12 34.42-37 9-14 wacht wit een zware verdediging

**31...7-12 32.45-40?** Hier kon wit het ergste gevaar bezweren met 32.43-39  
**32...15-20?**

Veel beter is 32...9-14, bijvoorbeeld 33.43-39 12-18 34.28-22 19-23 35.22x31 18-22 36.39-34 22-28 37.33x22 23-29 38.34x23 24-30 39.35x24 21-27 40.32x21 26x30 en zwart gaat doorbreken.

**33.43-39 12-18 34.28-22 20-25 35.22x31 19-23 36.39-34 6-11 37.31-27 11-17 38.48-43 13-19 39.33-29 24x33 40.38x29**

Een jaar later verliest Chizhov van Wirny, maar wél in een stand waar hij groot voordeel heeft bereikt.

**Wirny,V. - Chizhov,A. 2-0** Kampioenschap van de Sovjet Unie Jeugd 00-03-1980

1.33-28 17-21 2.39-33 21-26 3.44-39 11-17 4.31-27 17-22 5.28x17 12x21 6.50-44 7-12  
7.33-28 1-7 8.39-33 7-11 9.44-39 19-23 10.28x19 14x23 11.34-30 10-14 12.33-28 14-19  
13.38-33 20-25 14.42-38 25x34 15.39x30 15-20 16.47-42 20-24 17.28-22! 9-14 18.33-28 4-9  
19.43-39 5-10 20.40-34 14-20 21.30-25 10-15 22.25x14 9x20 23.34-30 20-25 24.49-43 25x34  
25.39x30 24-29! 26.45-40 12-17 27.40-34? Beter is 20.30-25 27...29x40 28.35x44 8-12!

Zie **diagram**. Een mooie zet. Zowel 30-24? als 30-25? (2-8 en 15-20) kost wit nu een schijf.

**29.44-40** Ook een opbouw met 29.43-39 15-20 30.38-33 is geen optie: 20-24 31.30-25 24-29 32.33x24 19x30 33.28x8 2x13 34.25x34 17x28 35.32x23 18x49

**29...15-20 30.36-31** Op 30.40-35 volgt simpel 20-25! z+

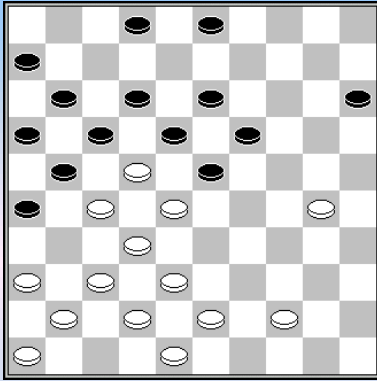

**30...20-25 31.30-24** Na 31.40-34 3-8 heeft wit geen goede zet meer.

**31...19x30 32.28x8 17x28 33.8x17 21x12 34.32x23 18x29**  
**35.40-35 30-34** Niet 29-34-40 wegens 37-32 en 38-33.

**36.27-22 3-8** Chizhov overziet de verrassende weerlegging van deze zet. Een belangrijk alternatief had zwart hier in 11-17x17 31-27 17-21 enz.

**37.31-27 12-17 38.22-18 17-22 39.18-13 22x31 40.13-9 8-13**  
**41.9x18 31-36?**

Beter was 41...25-30 42.35x33 31-36 43.43-39 34x32 44.37x28 36x29 met remise als resultaat.

**42.37-31 36x27 43.18-13** Hier houdt de notatie op, maar zwart had met 25-30 nog wel voor remise kunnen strijden.

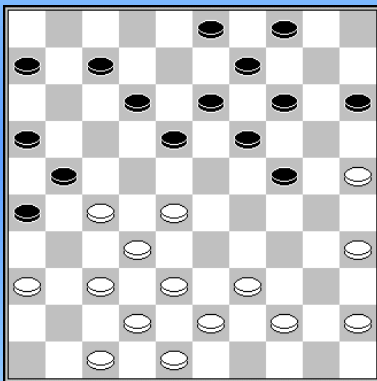

**Skliarow, E. - Chizhov, A. 0-2** Bekerwedstrijd Sovjet Unie 1981

**25.44-40 7-11 26. 39-34**

Beter is 26.39-33, hoewel zwart dan wel vrij spel krijgt op zijn lange vleugel met 18-23 14-20 enz. Na de tekstzet behaalde zwart groot terreinvoordeel met:

**26...12-17 27.34-30 17-22 28.28x17 11x31 29.36x27 6-11**  
**30.38-33 11-17 31.47-41 17-22 32.41-36 22x31 33.36x27 24-29!**  
**34.33x24 18-23 35.24-20**

Niet 27-22? wegens 23-28 z+

**35...15x24 36.27-22 13-18 37.22x13 9x18 38.42-38 4-10 39.38-33 23-29 40.33-28 21-27**  
**41.32x21 16x27**

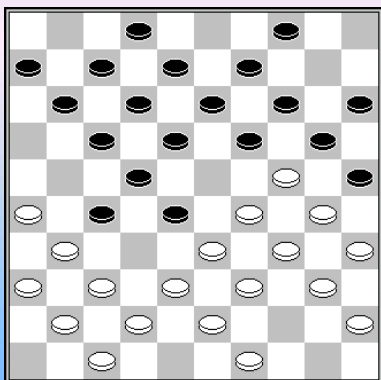

**Wal, van der, J. - Chizhov, A. 1-1** Kislovodsk 04-10-1982

Tegen Van der Wal miste Chizhov een combinatie die heden ten dage behoort tot de standaardcombinaties.

**18.... 18-23! 19.29x18 12x23 20.33-29 28-33?**

Uiteraard kan zwart niet opvangen met 8-12, wegens 38-33, maar Met 20...17-21! 21.29x18 (21.26x17 11-16 22.29x18 20x29 23.34x21 16x27 24.17x28 13x44 25.31x22 25x34 26.40x29) 20x29 22.34x32 25x34 23.26x28 13x44 24.40x29 44-50 had zwart hier een gunstige damcombinatie kunnen nemen.

Een partij met zeldzaam veel fouten aan beide zijden.

**Chizhov, A. - Scholma, A.** Kislovodsk 05-10-1982 **0-2**

**1.32-28 17-22 2.28x17 12x21 3.34-29 8-12 4.40-34 3-8 5.45-40 11-17 6.50-45 6-11**  
**7.37-32 1-6 8.41-37 20-24 9.29x20 14x25 10.33-28 10-14 11.39-33 5-10 12.44-39 19-23**

**13.28x19 14x23** Scholma kiest voor een zeer risicovolle opening

**14.31-27 21-26 15.49-44 10-14 16.34-30 25x34 17.39x30 15-20 18.30-25 20-24 19.33-28 13-19 20.43-39 8-13 21.47-41 17-21 22.39-33 23-29 23.44-39 18-23 24.39-34 12-18? 25.37-31?**

Beide spelers overzien de combinatie: 25.35-30 24x44 26.33x24 19x39 27.28x10 4x15 28.45-40 44x35 29.38-33 39x28 30.32x1 21x32 31.37x28 enz.

**25...26x37 26.42x31 11-17 27.41-37 18-22 28.27x18 13x22 29.48-42 7-12** Beter is 29...9-13  
**30.31-27** Verstandiger is de afwikkeling: 30.35-30 24x44 31.33x13 22x33 32.38x7 2x11 33.13-8 enz.  
met beter spel voor wit. De partijvariant laat het voordeel aan zwart.

**30...22x31 31.36x27 9-13 32.34-30 21-26 33.46-41 2-8 34.41-36 13-18 35.40-34**  
Chizhov ziet gewoon klassiek doorspelen niet zitten en offert een schijf.

**35...29x40 36.35x44 24x35 37.44-39 17-22 38.28x17 12x21 39.33-28 6-11 40.38-33 8-13 41.42-38? 11-17?** Mist de directe winst met: 41...18-22 42.27x20 21-27 43.32x21 23x34 enz.  
**42.39-34 17-22 43.28x17 21x12 44.33-29 23-28 45.32x23 19x28 46.29-24 12-17 47.24-20 4-10 48.20x9 13x4 49.34-29 26-31 50.37x26 28-33 51.38-32 33x24 52.32-28 10-14**

Bij de interland tussen Nederland en de Sovjet-Unie trof Chizhov Ron Heusdens. Het werd een strijd vol blunders van beide zijden.

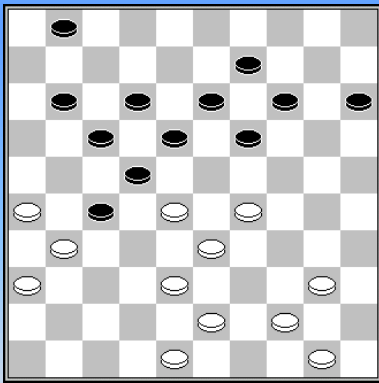

**Chizhov,A. - Heusdens,R. 2-0** Nederland - Sovjet Unie 14-09-1982

**32....1-7? 33.26-21! 17x37 34.28x8! 13X2 35.48-42! 37x28 36.29-24 19x30 37.40-34 30x39 38.44x4**

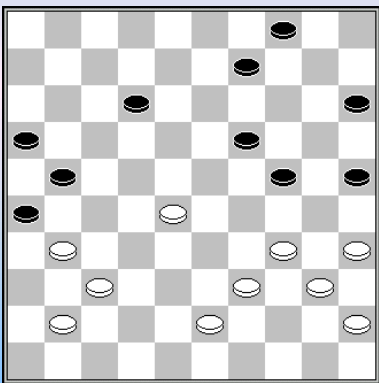

**Heusdens,R. - Chizhov,A. 1-1** Nederland - Sovjet Unie 15-09-1982

Maar ook Chizhov kon blunderen:

**12-18? 35.28-22 18x47 36.39-33 47x29 37.34x3**  
Chizhov zou hier trouwens nog ontsnappen met remise

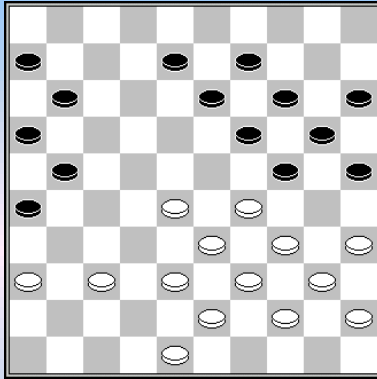

**Chizhov,A. - Heusdens,R. 2-0** Nederland - Sovjet Unie 16-09-1982

**11-17? 29.38-32**

Winst was: 29.37-31 26x37 30.48-42 37x48 31.28-22 17x28  
32.33x22 24x42 33.22-18 13x22 34.43-38 42x33 35.39x26 48x30  
36.35x2

**29...17-22 30.28x17 21x12 31.32-28 6-11 32.48-42 16-21  
33.42-38 21-27? 34.37-31 26x37 35.28-23 19x28 36.33x42 24x33  
37.39x28**

Chizhov is vooral een speler uit de school van Sijbrands met een sterk accent op centrum - spel. De volgende partij is zijn eerste consequent doorgevoerde omsingelingspartij die in Turbo Dabase voor komt; en dat nog wel tegen een gerenommeerd kanon als Mogiljanski.

**Chizhov,A. - Mogiljanski,A. 0-2** Kampioenschap van de Sovjet Unie 27-03-1983

**1.32-28 19-23 2.28x19 14x23 3.37-32 10-14 4.41-37 14-19 5.46-41 5-10 6.32-28 23x32  
7.37x28 9-14 8.42-37 16-21 9.31-26 18-22 10.37-32 11-16 11.41-37 3-9 12.37-31 21-27  
13.32x21 16x27 14.34-29 20-24 15.29x20 15x24 16.47-42 6-11 17.39-34 13-18 18.33-29**

Chizhov ziet geen heil in de Roozenburg - opstelling en kiest voor een omsingelingsplan

**18...24x33 19.28x39 18-23 20.35-30 23-28 21.40-35 19-24** Een belangrijk alternatief is hier 21...12-18  
**22.30x19 14x23 23.42-37 10-14**

Nog steeds is 23...12-18 een goed alternatief, zwart hoeft in ieder geval geen angst te hebben voor 24.34-29 23x34 25.39x30 wegens 28-33 27-32 en na het slaan 9-14 enz.

**24.35-30 1-6** een discutabele zet, in ieder geval is 24...12-18? nu (voorlopig) niet meer mogelijk wegens 25.34-29 23x25 26.38-32 27x38 27.43x3

**25.45-40 9-13 26.40-35 4-10 27.30-25 10-15 28.34-30 12-18 29.44-40 7-12 30.40-34 11-16  
31.38-33 16-21**

31...27-32? 32.31-27 22x42 33.33x11 6x17 34.48x10 15x4

**32.43-38 6-11 33.33-29 13-19** gedwongen, na 11-16? 38-33 mag 27-32 immers niet, terwijl op 13-19 30-24 volgt.

**34.38-33** Vermoedelijk speelt wit hier het beste 34.39-33 en 37. 37-32 met belangrijk voordeel. Na de tekstzet heb ik geen duidelijk winstplan voor wit kunnen vinden.

**34...14-20 35.25x14 19x10 36.30-25 8-13 37.50-45 13-19 38.29-24 19x30 39.35x24 10-14  
40.33-29 2-7 41.49-43 14-19 42.24x13 18x9 43.29x18 12x23 44.43-38 9-14 45.45-40 7-12  
46.40-35 12-18 47.37-32 28x37 48.31x42 23-28 49.34-30 11-16 50.38-33 18-23 51.42-38 28-32  
52.48-43 32-37 53.30-24 23-29 54.24-19** Beter is 54.39-34 29x20 55.34-29 enz.

**54...14x23 55.33x24 22-28 56.38-33 28-32 57.33-28 23-29 58.24x33 32x23 59.39-34 37-42  
60.34-30 15-20 61.25x14 42-47 62.33-28 23x32 63.14-10 32-37 64.10-5 27-32 65.30-24**  
Niet 36-31? wegens 47-41-46, maar na 65.43-39 is de winstvoering nog een hele klui.

**65...47x20** om 36-31 te kunnen beantwoorden met 20-25.

**66.5-23 21-27 67.43-39 20-47 68.23-5 47-29 69.5-19? 29-47?** mist de simpele winst met 69...29-33

**70.19-5 17-22 71.35-30 22-28 72.26-21 37-41 73.30-24 47x15?** Vergooit de winst veel beter is 73...47x20 74.36x47 20-3 enz.

**74.36x47 15-24 75.5-14** Op 24-8 volgt nu 14-25 en 47-42. Overigens is ook 21-17 remise, bijvoorbeeld 24-8 17-11 16x7 47-42 enz.

**75...24-19 76.14x23 28x19 77.39-33?**

Remise is 77.39-34, bijvoorbeeld 19-24 78.47-42 27-31 79.21-17 32-37 80.42-38 37-41 81.17-12 41-47 82.38-32 47-41 83.32-27 31x22 84.12-7 en zwart kan niet voorkomen dat schijf 27 van het bord verdwijnt.

**77...19-23 78.33-28 32-38 79.21x43 23x32**

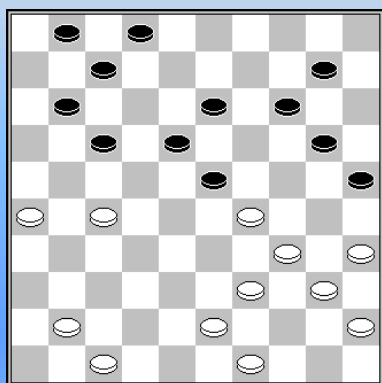

**Dibman – Chizhov 2-0** Kampioenschap van de Sovjet Unie  
08-04-1983

w.a.z. W+

**28.29-24 20x29 29.26-21 17x26 30.27-22 18x27 31.39-33 29x38  
32.43x21 26x17 33.34-30 25x34 34.40x20**

**Chizhov,A. - Bezwersjenko,A. 2-0** Kampioenschap van de Sovjet Unie halve finale 00-07-1983

**1.32-28 19-23 2.28x19 14x23 3.37-32 10-14 4.41-37 5-10 5.34-29 23x34 6.39x30 14-19  
7.44-39 10-14 8.40-34 16-21 9.45-40 21-26 10.50-45 17-22 11.49-44 11-17 12.30-25 7-11  
13.47-41 1-7 14.33-29 11-16 15.34-30 17-21 16.32-27 21x32 17.37x17 26x37 18.41x32 12x21  
19.32-28 20-24 20.29x20 15x24 21.46-41 7-12 22.39-34 18-23 23.42-37 23x32 24.37x28 12-18  
25.28-23 19x28 26.30x10 4x15 27.44-39 21-27 28.38-33 18-22 29.43-38** Zie diagram

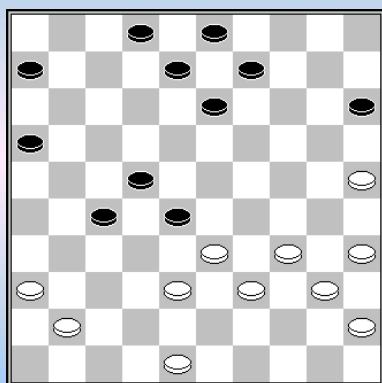

**28-32?**

Bezwersjenko is tegen wil en dank met een aanvalspositie opgezadeld en lijkt zich daar niet helemaal lekker bij te voelen. Nu gaat Chizhov echter een aanval opzetten tegen de zwarte lange vleugel. Beter is daarom 29...16-21, waarna zwart zeker niet minder staat.

**30.48-42 32x43 31.39x48 16-21?**

Niet ten onrechte wil zwart voorkomen dat schijf 16 achter blijft. Toch kan zwart zich nog het beste beperken tot een zo actief mogelijke

verdediging op zijn lange vleugel met de opbouwzetten 9-14 13-19 8-13 en 2-8-12-18. Na de tekstzet is al niet goed meer te zien hoe zwart zich beter kan verdedigen dan in de partij.

**32.41-37 21-26**

Op 32...9-14 de volgende illustratieve variant: 33.34-29 13-19 34.40-34 8-13 35.34-30 13-18 36.30-24 19x30 37.35x24 (dreigt 37-31) 14-19 38.24x13 18x9 39.45-40 9-14 40.40-34 2-8 41.29-24 8-12 42.34-29 6-11 43.29-23 12-17 44.24-19 11-16 45.19x10 15x4 46.37-31 21-26 47.25-20 26x37 48.42x31 3-9 49.20-15 9-14 50.33-29 27-32 51.29-24 22-28 52.24-19 14-20 53.15x24 28-33 met een voordelig eindspel voor wit.

**33.34-29 9-14 34.40-34 13-18 35.34-30 8-13 36.45-40 6-11 37.40-34 13-19**

Niet beter is 37...3-8 38.30-24 13-19 39.24x13 8x19 40.34-30 en nu is 40...2-8 verhinderd wegens 41.33-28 en 42.37-31, terwijl op 40...19-23 volgt: 41.29-24 23-28 (of 23-29 42.33-28) 42.42-38 28x39 43.24-19 14x23 44.25-20 15x24 45.30x6 enz.

**38.29-24 2-7** Of 38...11-16 39.24x13 18x9 40.34-29 en nu bijvoorbeeld: 2-8 41.29-23 9-13 42.33-29 16-21 43.23-18 8-12 44.18x20 25x33 45.48-43 en wit breekt door.

**39.24x13 18x9 40.34-29 7-12 41.30-24 14-20** 41...12-18? 42.25-20 14x25 43.24-20 25x14 44.33-28 22x24 45.37-31 26x37 46.42x4

**42.25x14 9x20 43.24-19 20-25** 43...12-18? 44.19-14 20x9 45.33-28 22x24 46.37-31 26x37 47.42x4  
**44.29-23 3-9 45.48-43 15-20 46.43-38?** Nu maakt ook Chizhov een fout, winst is 46.19-14

**46...11-17?** Hier moet 46...20-24 47.19x30 25x34 48.33-28 22x33 49.38x40 11-16 breekt zwart onvermijdelijk door op de witte lange vleugel

**47.19-14**

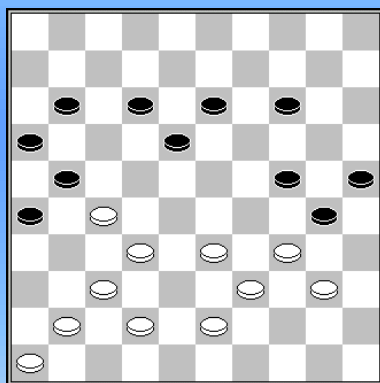

**Sretenski,N. - Chizhov,A. 0-2** Kampioenschap van de Sovjet Unie  
Halve Finale 00-07-1983

**35...18-23? 36.33-28 23-29** Moet wel, na 36...13/14-19  
37.40-35 staat zwart slecht.

**37.34x23 13-18 38.42-38?** Hier mist Sretenski een goede kans met:  
38.23-19 24x13 (38...14x23 39.28x19 24x13 40.40-35 30-34?  
41.39x30 25x34 42.32-28 21x23 43.43-39 34x43 44.42-38 43x32  
45.37x6) 39.37-31 26x48 40.39-33 48x45 41.33-29 45x23  
42.28x6 18-22 43.27x18 30-34 enz.

**38...18x29 39.40-35 14-19 40.41-36 12-18 41.46-41 29-34 42.28-22 18-23 43.39-33 34-40  
44.35x44 30-35 45.33-28 24-29 46.43-39?**

Remise is 46.36-31, omdat wit na 25-30 47.41-36 30-34 48.43-39 34x43 49.38x49 29-34 kan combineren met 22-17 en 44-39 =

**46...29-34 47.39x30 25x34 48.44-39 34x43 49.38x49 35-40 50.22-18 23x12 51.28-23 19x28  
52.32x23 21x32 53.37x28 40-45 54.23-19 45-50 55.19-14 50x22 56.14-10 22-28**

In 1983 eindigde Chizhov bij het Jeugdwereldkampioenschap in Westerhaar gedeeld eerste en na een beslissingswedstrijd met Keisels (in 1984): wereldkampioen.

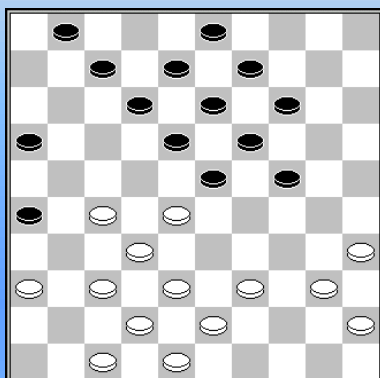

**Kouassi - Chizhov 1-1** WK jeugd 1983

**23.39-33 14-20** Chizhov grijpt de gelegenheid aan om over te steken naar veld 25.

**24.43-39 20-25 25.37-31 26x37 26.42x31 7-11 27.47-42 11-17  
28.31-26 1-7** De spanningen nemen toe, wit moet beslissingen nemen.

**29.42-37**



Blijft definitief zitten met een achtergebleven schijf op 36. Wit kan niet opbouwen met: 29.40-34 9-14 30.48-43 14-20 en op 31.27-21 16x27 32.32x21 23x32 33.38x27 volgt 25-30 34.34x23 18x47. Na 29.36-31 9-14 30.42-37 3-9 kan wit niet verder met 31.39-34? wegens het offer 24-29 32.33x24 19x39 33.28x10 9-14 34.10x19 13x24 met beter spel voor zwart. In plaats daarvan is 31.48-43 wél mogelijk, bijvoorbeeld 31...14-20 (of 7-11 28-22enz.) 32.39-34 17-21 33.26x17 12x21 34.27-22 18x36 35.34-30 25x34 36.40x18 13x22 37.28x26 enz.

**29...17-21 30.26x17 12x21 31.39-34 24-30** Niet 31...24-29? 32.33x24 19x39 33.28x19 13x24 34.38-33 39x28 35.32x1 21x41 36.36x47

**32.35x24 19x39 33.33x44 7-12 34.28x19 13x24 35.38-33 8-13 36.48-43** Beter is 44-39, door de tekstzet ontstaat de mogelijkheid te combineren naar veld 42.

**36...12-17 37.43-39 24-30! 38.36-31**

Zwart dreigt met 30-34 en 18-23, daartegen helpt 38.33-28? niet wegens 17-22 ( of direct 38...30-34 39. 18-22) 39.28x26 30-34 40.40x29 18-23 41.29x18 13x42. Maar na 38.37-31 21-26 (zwarfs enige kans) 39.40-35 26x28 40.33x11 16x7 41.35x24 kan zwart niet winnen.

**38...3-8** wacht met 18-22 tot wit niet meer de beschikking heeft over 33-28

**39.40-34** 39.31-26? mag nog steeds niet en na 39.40-35 30-34 40.39x30 25x34 41.44-40 34-39 42.33x44 18-23 43.27-22 17x28 heeft zwart groot voordeel.

**39...18-22 40.27x18 13x22 41.31-26 8-12 42.32-28 12-18 43.45-40?** Remise is 43.37-32, 44.34-29 **43...9-13 44.40-35** Nu volgt op 44. 37-32 13-19! 45.40-35 19-23 46.28x19 22-27 47.35x24 27x49

**44...22-27?** Maar nu tast ook Chizhov mis, wél winst is 44...21-27-32

**45.35x24 27-31 46.37-32 31-36 47.34-30 25x43 48.44-39 43x34 49.33-29 34x23 50.28x8 36-41 51.8-3 18-22 52.24-19**

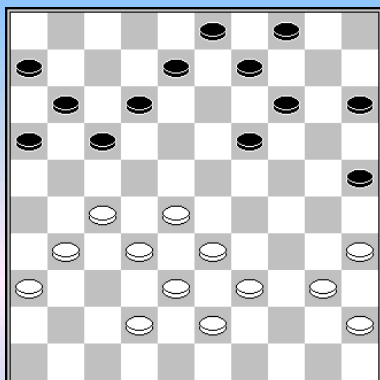

**Chizhov,A. - Kone,A.** WK Jeugd 12-12-1983 1-1

Gespeeld werd: **28.42-37**, maar de damcombinatie: 28.27-21 17x48 29.39-34 48x30 30.35x2 zou wit uitstekende kansen geven na damafname : 30...16-21 31.2x27 12-18 32.27x13 9x18 33.40-34 4-9 34.28-22 enz.

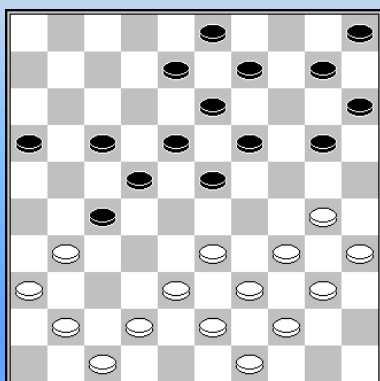

**Chizhov,A. - Krajenbrink,J.** WK Jeugd 16-12-1983 1-1

**22...10-14? 23.30-24?**

Chizhov miste hier de combinatie: 23.33-28 en altijd winst.

In de volgende twee partijen, hoewel met een geheel ander afspel, volgt Chizhov een typisch Russische strategie, waarbij zijn tegenstander het klassieke centrum veld (23 voor zwart, 28 voor wit) bezet, terwijl Chizhov, subtiel en op enige afstand, de controle houdt over het bijbehorende veld ernaast (24 voor zwart, 27 voor wit).

**Chizhov,A. - Tsjekeew,A. 2-0** Kampioenschap Russische Federatie 14-07-1984

**1.34-29 19-24 2.40-34 14-19 3.45-40 20-25 4.29x20 25x14 5.50-45 19-23 6.35-30 14-19  
7.40-35 10-14 8.44-40 17-22 9.31-27 22x31 10.36x27 11-17 11.41-36 7-11 12.30-25 14-20  
13.25x14 19x10 14.33-29**

Een opvallende zet, waar Tsjekeew geen raad mee lijkt te weten, terwijl Chizhov bijna routinematig lijkt te spelen (zie ook het tijdverbruik). Vanaf dit moment speelt hij alleen nog met de schijven achter de lijn 1-23 en uiteindelijk gaat hij daaraan ten onder.

**14...10-14 15.38-33 1-7 16.35-30 14-20 17.42-38 5-10 18.47-42 10-14 19.30-24 14-19  
20.49-44 19x30 21.34x14 9x20 22.39-34** Houdt het spelbeeld in stand. **20-25**

Wit hoeft een kettingstelling met 22...13-19 23.43-39 19-24 niet te vrezen omdat zwart zijn centrum niet kan aanvullen.

**23.40-35 13-19 24.43-39 19-24** Ook na 24...8-13 25.33-28 2-8 26.29-24 19x30 27.35x24 4-9 28.28x19 18-22 29.27x18 12x14 staat wit gemakkelijker.

**25.29x20 25x14 26.34-30 15-20 27.48-43 8-13 28.46-41 2-8**

Beter lijkt me 14-19, zwart kan daarmee in ieder geval een "normaal" verloop als 39-34 17-21 33-29? tegen gaan met de combinatie 20-24 23-28 en 13-19.

**29.30-25 13-19 30.39-34** Zie diagram

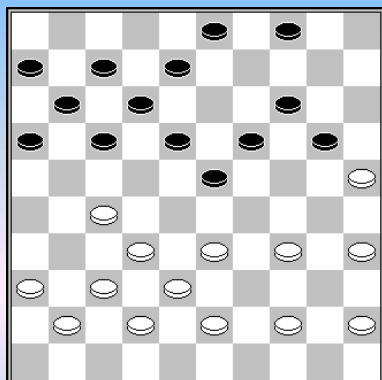

**30...20-24?**

Tsjekeew overziet een offer, maar de zwarte stand is al moeilijk te hanteren. Wits volgende zet is 44-40, waarna de dreiging 27-22 zwart noopt om beslissingen te nemen, die hij eigenlijk (nog) niet wil nemen. Wit daarentegen heeft zijn opties nog open.

Hij dreigt in eerste instantie met de actie 33-29, maar ook klassiek maken (na bijvoorbeeld 4-10) is een optie en wanneer zwart 17-21 speelt kan wit zijn acties ook nog eerst vooraf laten gaan door 37-31 en 41-37.

**31.34-29 23x34 32.44-40 34-39 33.43x34 3-9 34.34-29 8-13 35.29x20 17-21 36.36-31 12-17  
37.41-36 17-22 38.35-30 21-26 39.33-29 7-12 40.29-23 18x29 41.27x7 11x2 42.31-27 2-8  
43.40-34 29x40 44.45x34 6-11 45.20-15 8-12 46.32-28 12-18 47.37-32 18-23 48.38-33 11-17  
49.42-37 26-31 50.37x26 13-18 51.36-31 9-13 52.33-29 4-9 53.29-24**

**Chorin,W. - Chizhov,A 0-2** Kampioenschap Russische Federatie 15-07-1984

**1.32-28 19-23 2.28x19 14x23 3.37-32 10-14 4.41-37 5-10 5.34-30 14-19 6.30-25 10-14  
7.46-41 17-21 8.32-28 23x32 9.38x27 21x32 10.37x28 18-23 11.42-37 23x32 12.37x28 12-18  
13.41-37 11-17 14.40-34 7-12 15.45-40 1-7 16.50-45 20-24 17.34-30 17-21 18.40-34 18-23  
19.47-41 23x32 20.37x28 12-18 21.31-26 7-12 22.26x17 12x21 23.34-29 6-11 24.29x20 15x24  
25.39-34 11-17** Zie diagram

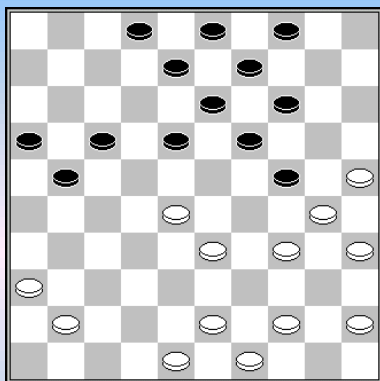

**26.34-29 21-27! 27.29x20 17-21 28.41-37 27-32 29.20-15 32x23**  
 Wit is naar de rand gedrongen en zwart heeft een veelbelovende centrumstand.

**30.30-24 19x30 31.25x34 8-12 32.43-38 2-8 33.35-30 18-22**  
**34.44-39 12-18 35.45-40 8-12 36.40-35 21-26 37.33-29 12-17**  
**38.39-33 17-21 39.49-43 14-19 40.30-25 9-14 41.35-30?**

Beter is 41.34-30 23x34 42.30x39. Zwart kan dan het spel forceren met 19-24, maar na 43.39-34 22-28 ( 18-23? 34-29 x 33-28 x x 43-38 x 48x10 w+) 44.33x22 18x27 45.37-32 13-19 (zwart moet nu steeds rekening houden met 4-10 enz.) 46.34-30 3-8 47.43-39 8-12

48.48-42 (48.39-33? 4-10 49.15x4 12-17 50.4x31 26x39) 48...24-29 49.42-37 19-23 50.39-33 27-31 51.33x24 31x33 52.24-20 14-19 53.30-24 19x30 54.25x34 lijkt zwart te ontsnappen met remise.

**41...3-9?** versmaadt de afwikkeling 41...22-28 42.33x22 18x27 43.29x20 27-31 44.36x27 21x41 en hoe moet wit zich nog verdedigen?

**42.48-42?** Veel beter is 42.37-32, Zwart moet het dan hebben van 42...22-28 43.33x22 18x27 44.29x18 13x22 45.43-39 enz..

In ieder geval geen winst is 42...21-27 43.32x21 16x27 44.48-42! (en zelfs 43-39 23-28 25-20 14x25 29-23 18x40 15-10 25x32 10-5 28x39 3x35 is een plan) 44...23-28 (of 44...26-31 45.43-39 23-28 46.29-24 28-32 47.24-20 32x43 48.39x48 18-23 49.42-37 31x42 50.48x37 23-28 51.34-29 28x39 52.37-32 27x38 53.30-24 19x30 54.25x32 14x25=) 45.15-10 28x37 46.10-5 enz.

**42...23-28 43.15-10 28x48 44.10-5 14-20 45.25x12 22-28 46.5x32 26-31 47.37x17 48x1**  
**48.38-32 48...1-6 49.17-12 6-17 50.12x21 16x38 51.29-23 38-43 52.30-24 43-49**

**Detkow,A. - Chizhov,A. 0-2** Kampioenschap Russische Federatie 16-07-1984

**1.32-28 17-22 2.28x17 11x22 3.37-32 6-11 4.41-37 12-17 5.46-41 7-12 6.34-29 19-23**  
**7.40-34 14-19 8.45-40 10-14 9.32-28 23x32 10.37x28 5-10 11.50-45 16-21 12.31-26 19-23**  
**13.28x19 14x23 14.35-30 10-14 15.40-35 14-19 16.41-37 1-6 17.44-40 20-25**

Nu pas, nadat schijf 44 is verhuisd naar het minder actieve veld 40.

**18.30-24 19x30 19.35x24 21-27 20.37-32 11-16 21.32x21 16x27 22.42-37 6-11 23.37-32 11-16**  
**24.32x21 16x27 25.38-32 27x38 26.43x32 13-19 27.24x13 8x19 28.36-31 9-13 29.31-27 22x31**  
**30.26x37 17-22 31.47-41 3-8 32.48-43 2-7 33.32-28 23x32 34.37x17 12x21** Zie diagram

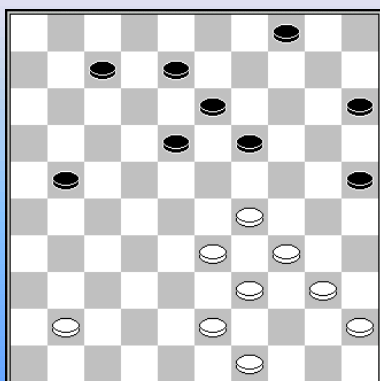

**35.43-38**

Eigenlijk is het hier al tijd om aan de noodrem trekken met 35.29-24 19x30 36.40-35, bijvoorbeeld 18-23 37.35x24 13-18 38.49-44 8-12 39.34-29 23x34 40.39x30 25x34 41.44-40 enz. Maar ook na de tekstzet staat wit nog niet verloren.

**35...7-12 36.49-43 4-9 37.40-35 15-20 38.45-40 19-24 39.29-23**  
**18x29 40.34x23 13-18 41.39-34 18x29 42.34x23 21-27**

Want met een directe aanval op schijf 23 bereikt zwart niets:

42...8-13 43.40-34 13-18 44.34-29 18-22 45.38-32 22-27 46.32-28 21-26 47.43-38 9-14 48.41-37=

**43.41-37** De remise kan hier nog bereikt worden door: 43.40-34, bijvoorbeeld: 9-14 44.41-37 8-13 45.43-39 13-19 46.33-28 24-29 47.39-33 29x18 48.34-29 19-24 49.37-32=

**43...8-13 44.43-39 13-18 45.39-34 18x29 46.34x23 9-13 47.33-28 47...13-18**

In zijn tweede kampioenschap van de Sovjetrepublieken zou de net 20 jaar geworden Chizhov blijven steken op de schamele score van -1.

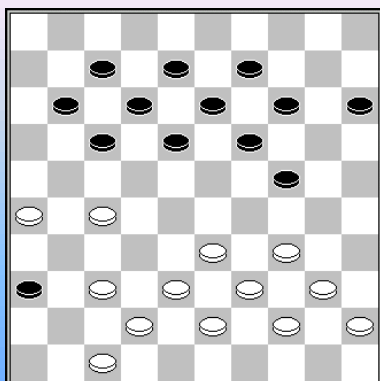

**Dibman,A. - Chizhov,A. 2-0** Kampioenschap van de Sovjet Unie  
04-05-1984

**28.27-21 18-22** Chizhov versmaad het nivellerende 11-16 37-31 en kiest in plaats daarvan voor de aanval.

**29.21-16 22-28 30.33x22 17x28 31.40-35 13-18 32.44-40 9-13  
33.34-30 24-29**

Zwart heeft hier een alternatief in 33...18-23, maar ook dan heeft wit geenszins een risicoloze aanval, een variant:

34.30-25 12-18 35.38-32 8-12 36.43-38 14-20 (op 24-29 volgt weer 40-34x34) 37.25x14 19x10 38.32-27 10-14 39.38-33 12-17 40.33x22 17x28 41.42-38 11-17 42.37-31 17-22 43.39-34 14-19 (43...24-29 44.47-41 36x47 45.38-32 28x37 46.31x42 47x21 47.26x10 15x4 48.34x1) 44.35-30 24x44 45.45-40 44x35 46.34-29 23x34 47.27-21 36x27 48.21x1

**34.40-34 29x40 35.45x34 18-23 36.38-32 12-17** Veiliger is 15-20. Met een onooglijk ruiltje haalt Dibman de zwarte stand nu uit zijn verband.

**37.30-24 19x30 38.34x25 17-22**

De stand is uitermate complex en het helpt ook niet dat Flits de partijvariant in eerste instantie als "niet eens zo heel slecht" beoordeelt, maar ik houd het er op dat zwart hier waarschijnlijk nog het best voortzet met: 38...13-19 en nu bijvoorbeeld

39.39-34 (dreigt 37-31) 8-12 40.43-39 19-24 41.32-27 12-18 42.37-31 28-32 (42...17-22 43.35-30 24x35 44.34-29 23x43 45.27-21 36x27 46.21x1) 43.27x38 36x27 44.38-32 27x38 45.42x33 18-22 46.34-30 14-19 47.25-20 23-29 48.20-14 29x38 49.14x23 24-29 50.23x34 22-28 en zwart breekt door met remise.

**39.43-38 8-12** zwart moet iets doen tegen het dreigende 38-33 32-27 en 26-21 met schijfwinst.

**40.38-33 13-19** Wat anders? 12-17 42-38 13-18 38-33 ziet er ook bepaald ongezonder uit.

**41.39-34 28x30 42.35x13** zie volgend diagram.

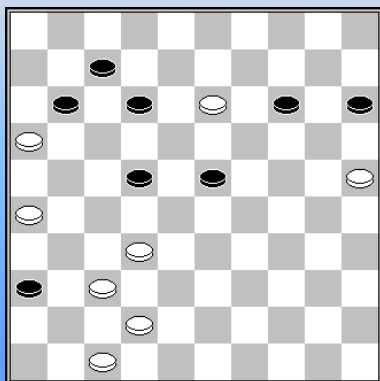

**42...11-17**

Op 23-29 volgt 37-31 en na eerst 22-27 32x21 23-29 rukt wit op met schijf 37 naar veld 17.

Wanneer zwart hier direct offert met 42...36-31 heeft wit de extra mogelijkheid 43.37x46. Zwart moet dan niet 23-29? wegens 26-21 11-17 32-27 en wit breekt door, maar met 43... 22-28 lijkt zwart de remise echter te naderen.

**43.42-38 36-41** Er dreigde 13-8 en 37-31.

44.47x36 23-29 45.37-31 29-34 46.32-27 14-19 47.13x24 34-40 48.27x18 12x23 49.31-27 7-12  
50.38-33 12-18?

Veel beter is 50...40-44 het eindspel na 51.16-11 17x6 52.33-28 23x21 53.26x8 44-49 54.8-2 49-27  
is remise.

51.25-20 17-21 52.26x17 23-29 53.20-14 29x9 54.17-11 40-44 55.11-7 15-20 56.7-2 18-22  
57.27x18 44-49 58.2-35 49-43 59.18-12 43-34 60.12-8 9-13 61.8x19 34-18 62.19-14 20x9 63.35-13

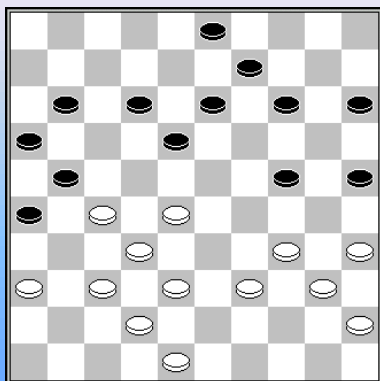

**Chizhov,A. - Boezjinski,E.** Kampioenschap van de Sovjet Unie  
05-05-1984

**32.38-33**

Beter is 32.48-43, waarop zwart dan weer het beste reageert met  
24-29 (en vooral niet 14-19 wegens 33.28-22!). Na de tekstzet trekt  
Boezjinski met een bekende manoeuvre voordeel naar zich toe.

**32...12-17! 33.48-43** Of 33.34-29 14-19 34.29x20 15x24  
35.28-22 (gedwongen) 17x28 36.32x12 21x41 37.36x47 11-17  
38.12x21 16x27 enz.

**33...25-30 34.34x25 24-29 35.33x24 18-22 36.27x18 13x44 37.40x49 17-22 38.42-38 22-28  
39.32x23 14-20 40.25x14 9x18 41.45-40 11-17 42.40-34 18-23** In een sterk gedunde stand heeft  
zwart nu duidelijk voordeel, maar staat nog lang niet gewonnen.

**43.35-30 17-22 44.30-24 3-9 45.34-30 9-13 46.30-25 13-18 47.25-20**

Toch wel enigszins verrassend is dat ondanks het duidelijke overwicht dat zwart lijkt te hebben,  
eigenlijk elke speelbare zet (alleen 36-31, 37-31 en 24-19/20 verliezen) hier goed is voor remise.  
De mooiste vind ik: 47.38-33 21-27 (22-27 37-32=) 48.43-39 27-31 49.36x27 22x42 50.33-29 23x43  
51.49x47=

**47...23-29 48.24x33 15x24 49.43-39 21-27 50.39-34 18-23 51.37-32** gemakkelijk remise is ook:  
51.49-43 23-28 52.34-30 28x48 53.30x19 48x31 54.38-32 27x38 55.36x18

**51...16-21 52.49-43 22-28 53.33x31 26x28 54.36-31 21-26 55.31-27 24-29 56.34-30 28-33  
57.38-32 33-38 58.27-22? 58.32-28 23x21 59.43x32 = 58...38x18 59.30-25 29-34 60.25-20 34-40  
61.20-14 40-45 62.14-10 45-50 63.10-5 23-29 64.5-32 18-22?** Hier moest 26-31

**65.32-19?** En weer mist Chizhov de remise: 65.32-16. Wit heeft een helder plan: breng schijf 43 naar  
32 en val vervolgens met de dam schijf 22 van achter aan.

**65...29-34?** Winst is 22-27. **66.43-38?** Remise is: 66.19-32, bijvoorbeeld 66...26-31 (of 66... 34-40  
67.32-41 en schijf 22 valt) 32-24 31-26 43-38 22-27 14-37 enz.

**66...22-27 67.19-46 27-31 68.46-19 31-36 69.38-32 34-40 70.32-27 40-45 0-2 (2.36/2.16)**

Tegen Gantvarg, die op dat moment met twee wereldtitels op zak en nog twee in het verschiep op de  
top van zijn carrière was, maakte een zelfverzekerde Chizhov er een echt spektakelstuk van.

**Chizhov,A. - Gantvarg,A.** 1-1 Kampioenschap van de Sovjet Unie 07-05-1984

**1.33-28 18-23 2.39-33 12-18 3.44-39 7-12 4.31-27 20-24 5.37-31 14-20 6.41-37 10-14  
7.49-44 5-10 8.46-41 1-7 9.34-29 23x34 10.40x29 20-25 11.29x20 15x24 12.31-26**

De door Chizhov meest gespeelde zet in deze bekende theoretische opening. Alleen tegen Kojfman bij het WK 1992 zou hij met 27-22 voortzetten (waarbij Koifman overigens 10 17-21 gespeeld had)

**12...18-23 13.37-31 10-15 14.41-37 14-20 15.47-41 9-14 16.44-40 3-9 17.39-34 23-29**  
**18.34x23 24-30 19.35x24 20x18 20.43-39 18-23 21.50-44 15-20 22.40-34 20-24 23.27-22 13-18**  
=> 23...4-10 24.45-40 24-30 25.40-35 16-21 26.35x24 19x30 27.28x19 17x28 28.32x23 13x24  
29.26x17 12x21

**24.22x13 9x18 25.44-40 8-13 26.48-43 14-20 27.31-27 2-8** Zie **diagram**

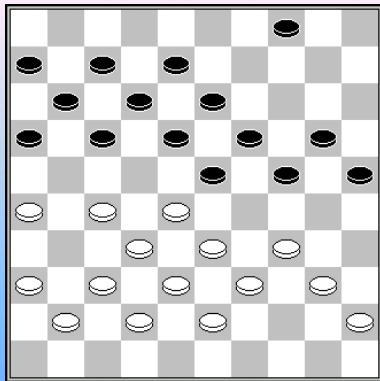

**28.28-22**

Een opmerkelijk vervolg, waar Chizhov blijkbaar meer heil van verwacht dan van een normaal verloop als 27-21. Analytisch gezien blijkt het evenwicht, ondanks het ongebruikelijke spelbeeld, gedurende de hele partij niet verbroken te worden.

Met de tekstzet richt Chizhov zijn pijl niet zozeer op de achtergebleven zwarte schijf op 7, maar op de hangende schijf op 20.

**28...17x28 29.33x22 4-9 30.26-21 9-14 31.32-28 23x32**

**32.37x28 18-23 33.42-37 23x32 34.37x28 12-18 35.36-31**

Minder goed is 35...21-17 wegens 24-30 38-32\* 16-21! 17x26 30-25 enz .et beter spel voor zwart.

**35...18-23 36.40-35** Chizhov vind dat het nog wel wat spannender kan en kiest voor een offer. Een andere mogelijkheid was 36.38-32 en nu bijvoorbeeld: 7-12 37.31-26 11-17 38.22x11 6x17 39.43-38 (of 39...24-29 40.39-33 20-24 41.34-30 enz. =) 40.40-35 20-24 41.45-40 24-29 42.35x33 25-30 43.34x25 17-22 44.27x20 16x27 45.32x21 23x45 =

**36...23x32 37.31-26 25-30** Wit dreigt met 38.22-18 13x31 39.26x28 16x27 40.28-23 19x28 41.34-30 25x34 42.39x10

**38.34x25 7-12** uiteraard niet 38...19-23? wegens 39.22-17. **39.39-33 11-17**

Gantvang taxeert deze zet blijkbaar als nog beter dan 12-18, waarop wit wel moet ruilen met 33-29 enz. met een betere stand voor zwart.

**40.22x11 6x17 41.45-40 19-23 42.40-34 42.33-28? 23-29 43.28x37 29-34 44.40x29 24x22**  
**42...14-19 43.25x14 19x10 44.41-36 13-19 45.35-30 24x35 46.33-29 23-28 47.29-23 10-15**  
**48.23x14 8-13 49.43-39 32x43 50.39x48 28-33 51.48-42 33-39 52.34x43 35-40 53.43-39 40-45**  
**54.42-38**

Tegen de bijna drie en een half jaar oudere Baliakin begon bij dit kampioenschap de weegschaal door te slaan in het voordeel van Chizhov, hoewel hij daarbij over geluk niet te klagen had.

Tot 1984 staat de stand, in Tdam althans, 9-1 in het voordeel van Baliakin. In Tdam staan hierna nog 45 partijen tussen Chizhov en Baliakin vermeld; Het zou nog bijna 12 jaar duren tot Chizhov in 1996 de onderlinge score gelijk wist te trekken, om in november van datzelfde jaar een voorsprong te nemen van één winstpartij en dat is de onderlinge score tot nu toe.

**Chizhov,A. - Baliakin,A. 2-0** Kampioenschap van de Sovjet Unie 11-05-1984

**1.32-28 19-23 2.28x19 14x23 3.35-30 20-25 4.40-35 10-14 5.45-40 5-10 6.33-29 16-21**  
**7.50-45 11-16 8.39-33 21-26 9.38-32 7-11 10.44-39 17-22 11.42-38 11-17 12.47-42 1-7**  
**13.49-44 14-20 14.30-24 9-14 15.33-28 22x33 16.39x19 14x23 17.44-39 6-11 18.32-28 23x32**  
**19.37x28 26x37 20.42x31 10-14 21.38-32 4-9 22.43-38 16-21 23.31-26 18-22 24.38-33 13-18**

25.41-37 11-16 26.37-31 Zie diagram

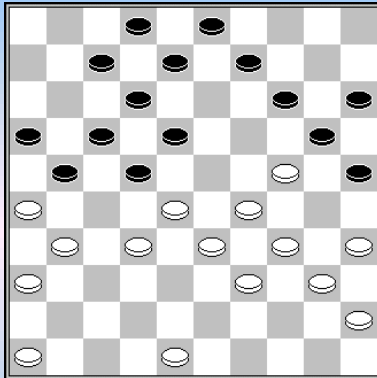

Chizhov heeft een bepaald **verdacht ogende** aanvalspositie opgebouwd en na 26...9-13 27.31-27 (na 27.46-41 21-27 28.32x21 16x27 heeft wit geen goede voortzetting) 27...22x31 28.26x37 (28.36x27? 18-22 29.27x9 25-30 30.34x25 8-13 31.9x18 12x43 32.48x39 20x27) zou Baliakin gewoon beter hebben gestaan.

26...8-13? 27.29-23 20x27 28.46-41 22x44 29.31x11 18x29  
30.26x10 15x4 31.40x49 29x40 32.45x34 2-8 33.11x13 9x18  
34.34-29 4-9 35.41-37 16-21 36.37-32 18-22 37.49-43 3-8  
38.43-38 8-12 39.38-33 22-27 40.32-28 21-26 41.48-42 9-14

42.42-38 12-18 43.38-32 27x38 44.33x42 14-20 45.42-38 20-24 46.29x20 25x14 47.38-33

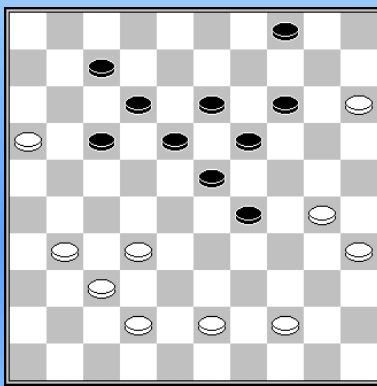

**Tsipis,L. - Chizhov,A. 1-1** Kampioenschap van de Sovjet Unie  
13-05-1984

Met een sterk centrum vindt Chizhov het nu tijd voor een stapje verder:

43.... 29-33 44.42-38 33x42 45.37x48 17-22 46.32-27 12-17  
47.31-26 22x31 48.26x37 23-28 49.43-38 18-23 50.38-32?  
Misschien wel de verliezende zet, beter is 37-31

28-33 51.30-24 Ook 51.44-40 23-28 is zeer slecht.

51...19x30 52.35x24 14-20? Maar dit is niet de beste, na 52...14-19 53.24-20 13-18 en 54. 23-29 lijkt zwart regelrecht op de winst af te stevenen.

53.48-43 20x29 54.43-39 33-38 55.32x43 17-22 56.37-31 13-18 57.44-40 22-28 58.31-27 18-22  
59.27x18 23x12 60.43-38 12-17 61.40-35 7-12 62.35-30 Ook 62.39-34 is remise

62...29-33 63.38x29 28-32 64.29-23 32-37 65.23-19 37-41 66.19-14 41-46 67.15-10 4x15  
8.14-9 46-14 69.9x20 15x35 70.39-34

**Mitsjanski,N. - Chizhov,A. 2-0** Kampioenschap van de Sovjet Unie 15-05-1984

1.32-28 19-23 2.28x19 14x23 3.37-32 10-14 4.34-30 14-19 5.30-25 9-14

Een opmerkelijke zet. Chizhov heeft geen echt geschikt tempo om te laten slaan, op 31-27 kan wit mooi klassiek spel krijgen (zoals Chizhov zelf met wit liet zien in een partij tegen Keisels 3 jaar later) en op 17-22 heeft wit de keuze uit 31-27 en 32-28.

In de twee andere partijen waarin Chizhov deze opening met zwart speelde zou hij de zet 14-19 dan ook vervangen door 13-19 respectievelijk 17-21. Met de tekstzet komt schijf 46 enigszins buitenspel te staan; Chizhov zal dat probleem oplossen door een grootscheepse ontwikkeling van zijn lange vleugel, maar dat leidt dan juist weer tot een tekort aan schijven op zijn lange vleugel.

6.41-37 16-21 7.35-30 20-24 8.40-35 24-29 9.33x24 23-28 10.32x23 18x20 11.45-40 4-10  
12.40-34 19-24 13.30x19 14x23 14.25x14 10x19 15.38-32 21-26 16.39-33 5-10 17.31-27 10-14  
18.44-39 12-18 19.50-45 14-20 20.34-30 20-25 21.42-38 25x34 22.39x30 7-12 23.45-40 17-22

Chizhov kan blijkbaar geen constructief plan meer vinden en kiest voor het herhaald achterlopen op

schijf 27.

**24.48-42 22x31 25.36x27 11-17 26.46-41 1-7 27.40-34 17-22 28.41-36 22x31 29.36x27 12-17 30.43-39 7-12**

Op 30...17-22 kan 31.30-24 19x30 32.35x24 22x31 33.33-28 enz. met beter spel voor wit.

**31.33-28**

Een voor de hand liggend vervolg zou zijn: 31.33-29, bijvoorbeeld 17-22 32.49-44 22x31 33.30-24 19x30 34.35x24 12-17 35.38-33 17-21 36.24-20 (of 36.32-28 23x41 37.47x16 3-9 38.42-37 enz.) 36...15x24 37.29x20 3-9 38.20-15 9-14 39.34-30 met vooral (doorbraak-) kansen voor wit. Maar Mitsjanski's oog valt op een veel minder zichtbaar plan.

**31...15-20 32.49-43 2-7 33.47-41 7-11 20-24 39-33** lijkt weinig verbetering te brengen.  
**34.27-22! 18x27 35.32x21 23x32 36.38x27!**

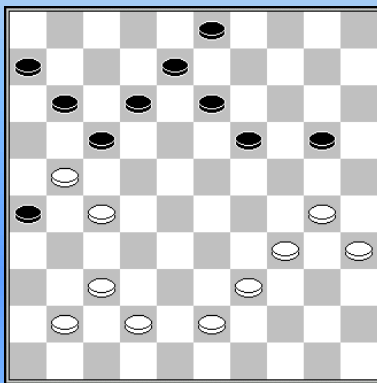

Dreigt 27-22 en 30-25, terwijl op 13-18 34-29 volgt.

**36...11-16 37.39-33 20-25** Ook na 19-23 behoudt wit het beste spel 33-28, eventueel nog voorafgegaan door eerst 30-25 13-19 x x.

**38.43-39 13-18**

Of 38...19-24 39.30x19 13x24 40.34-29 met drukspel voor wit.

**39.33-28**

Ook mogelijk is 39.30-24 19x30 40.35x24. Na 17-22 (wat anders? Na

8-13 33-28 komt zwart er niet meer aan te pas.) 41.24-19 22x31 42.19-14 16x27 43.41-36 met een kansrijke doorbraak.

**39...17-22 40.28x17 8-13 41.17x8 3x12 42.30-24 19x30 43.35x24 26x17 44.34-29 6-11 44...17-22? 45.29-23 18x20**

**45.39-34 17-22 46.37-31 11-17 47.42-37 22-28 48.31-26 17-22 49.37-31 12-17 50.41-36 13-19 51.24x13 18x9 52.27x18 16-21 53.29-24 28-33 54.24-19 33-38 55.19-13 9-14 56.13-8 38-42 57.34-30 25x34 58.8-3 17-22 59.3x37**

**Korenewski, M. - Chizhov, A. 1-1** Kampioenschap van de Sovjet Unie 20-05-1984

In een tijdvak waarin er volop geëxperimenteerd werd met de Korte vleugel opsluiting onder andere door Dibman, kon Chizhov natuurlijk niet achterblijven. Het is nooit zijn favoriete speltype geworden en misschien geeft onderstaande partij een reden daarvoor. Chizhov komt nergens echt verloren te staan, maar wel staat hij de hele partij minder en hij weet zich geen enkele kans te creëren.

**1.32-28 16-21 2.31-26 11-16 3.38-32 7-11 4.37-31 19-23 5.28x19 14x23 6.31-27 23-28 7.32x23 18x38 8.43x32 12-18 9.39-33 10-14 10.44-39 1-7 11.41-37 7-12 12.46-41 13-19 13.49-43 8-13 14.42-38 5-10 15.47-42 2-8 16.33-28 19-23 17.28x19 13x24 18.39-33 14-19 19.50-44 10-14 20.43-39 9-13 21.34-29 4-10 22.48-43 3-9 23.36-31 19-23 24.41-36 23x34 25.39x19 14x23 26.44-39 9-14**

Zie **diagram**

**27.33-29**

Een alternatief is 27.39-34, bijvoorbeeld: 20-25 28.43-39 14-19 29.33-28 10-14 30.39-33 14-20



31.35-30 20-24 32.40-35 15-20 33.27-22 18x27 34.31x22 12-18 35.37-31 18x27 36.31x22 en zwart moet afwikkelen naar een eindspel met een schijf minder. 24-29 37.33x15 19-24 38.30x19 13x24 39.28x30 17x48 40.26x17 11x22 enz.

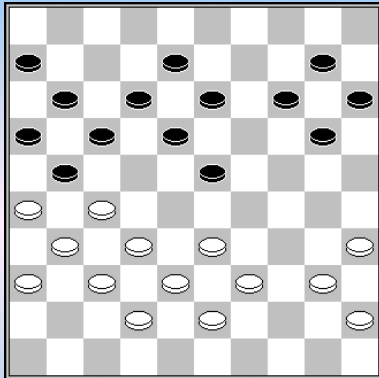

**27...23x34 28.40x29 20-25 29.38-33 14-20 30.42-38 20-24 31.29x20 25x14 32.27-22**

Korenevski haakt af. Misschien was hij bang voor 32.45-40 18-23 33.33-28 15-20 34.28x19 14x23? Met de dreiging 23-28. Maar dat wordt afgestraft met de Coup Manoury: 35.27-22! 17x28 36.26x17 12x21 37.39-33 28x48 38.31-26 48x31 39.26x17 11x22 40.36x9

**32...17x28 33.33x22 18x27 34.31x22 12-18 35.26x17 18x27 36.32x21 16x27 37.37-32 11x22 38.32x21 8-12 39.36-31 14-19**

**40.38-32 10-14 41.21-16 13-18 42.43-38 15-20 43.45-40 20-24 44.32-27 19-23 45.31-26 22x31 46.26x37 14-20 47.38-32 20-25 48.37-31 24-29 49.40-34 29x40 50.35x44 23-29 51.31-27 25-30 52.32-28 29-34 53.28-22 34x43 54.22x13 12-18 55.13x22 30-34 56.44-39 43-48 57.39x30 48x25 58.22-18**

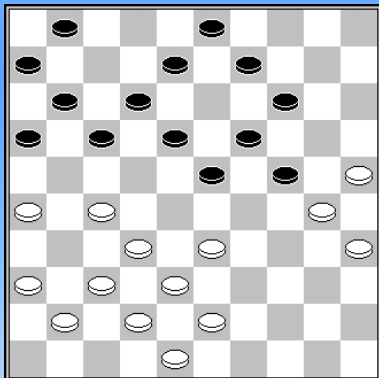

**Davidov - Chizhov** Kampioenschap van de eerste liga (plaatsingtoernooi voor het kampioenschap van de USSR) 1984 **0-2**

Tegen een passief spelende Davidov maakt Chizhov het overtuigend af.

**26..23-29 27.27-21 16x27 28.32x21 18-22!**

Verhindert 29.37-32? door 29-34 30.30x39 14-20 31.25x23 22-28 32.33x22 17x46 z+

**29.21-16 1-7 30.43-39** gedwongen, 37-32 mag nog steeds niet en na 30.37-31? volgt nu 22-28 31.33x22 17x28 32.41-37 28-33! en nu

bijvoorbeeld 33.31-27 12-18 34.26-21 7-12 35.16x7 12x1 36.21-16 18-23 37.36-31 14-20 38.25x14 9x20 39.30-25 8-13 40.25x14 19x10 en wit is kansloos.

**30...12-18 31.48-43**

Nu volgt op 31.37-31/32? 18-23 (dreigt 14-20x10) 32.31/32-27 22x31 33.26x37 14-20 34.25x14 19x10 35.30x28 7-12 36.16x18 8-13 37.33x24 13x44 z+

**31...18-23 32.37-31 22-28 33.33x22 17x28 34.31-27 8-12 35.41-37 12-18 36.27-21 9-13 37.37-31 3-8 38.42-37 8-12 39.37-32 28x37 40.31x42 23-28 41.36-31 11-17 42.42-37 18-22 43.37-32 28x37 44.31x42 13-18 45.39-33** Na eerst 45.42-37 18-23 moet 46.39-33 toch, vanwege de dreiging 14-20

**45...18-23 46.42-37 6-11 47.37-31 22-28 48.33x22 17x28 49.31-27 12-18 50.38-32 28x37 51.27-22 18x27 52.21x41 29-33 53.41-37 23-28 54.37-31 24-29 55.26-21 19-23**

**Chizhov,A. - Aksanov** Kampioenschap van de eerste liga (plaatsingtoernooi voor het kampioenschap van de USSR) 1984 **2-0**

**1.31-27 18-23 2.33-28 20-24 3.38-33 12-18 4.43-38 14-20 5.37-31 10-14 6.49-43 5-10 7.41-37 7-12 8.46-41 17-22 9.28x17 11x22 10.33-29 24x33 11.39x17 12x21 12.31-26 1-7 13.26x17 7-11 14.37-31 11x22 15.41-37**

De zwarte stand is nu licht onevenwichtig, met een overschot aan schijven op zwarts lange vleugel.

**15...8-12 16.44-39 6-11**

Misschien is een opbouw met 16...20-24 17.34-30 14-20 18.30-25 10-14 en nu bijvoorbeeld 19.31-26 22x31 20.36x27 24-29 21.47-41 2-7 verstandiger. Zwart kan dan verder met 18-22.

**17.47-41 11-17** zie diagram

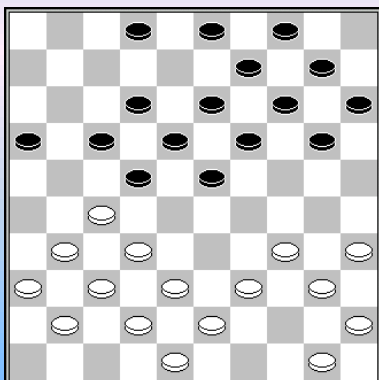

**18.31-26 22x31 19.36x27 3-8 20.41-36 2-7 21.37-31 17-22**

21...17-21 ziet er zwak uit, maar lijkt wel te kunnen.

**22.27-21 16x27 23.32x21 19-24 24.31-27** berooft zwart van de bescherming van zijn korte vleugel.

**24...22x31 25.36x27 14-19 26.38-32 10-14 27.34-30 23-29**

27...20-25 is het startpunt van een gevaarlijke actie tegen de onbeschermd zwarte korte vleugel na 28.39-33 25x34 29.40x20 15x24 en nu of 30.33-28 of 42-38.

**28.30-25 18-22 29.27x18 13x22 30.43-38 9-13 31.32-27 22x31 32.26x37 19-23 33.37-32 14-19 34.25x14 19x10 35.32-27 13-18 36.38-32 4-9 37.42-38 8-13 38.39-33 18-22 39.27x18 13x22 40.48-42 10-14 41.40-34 29x40 42.45x34 12-18 43.33-28 22x33 44.38x20 15x24 45.21-17 9-13?**

Na 45...14-19 46.17-12 18-22 47.12x1 22-27 48.1x3 27x47 blijkt het overblijvende vier om twee eindspel remise.

**46.17-12 18-22 47.12x1 14-20 48.1x29 24x33 49.35-30 13-19 50.32-28 33-39 51.34x43 22x33 52.43-39 33x44 53.50x39 20-24 54.30-25**

**Chizhov,A. - Mogiljanski,A. 2-0** Bekerwedstrijd van de Sovjet Unie 12-09-1985

**1.32-28 18-23 2.38-32 17-21 3.43-38 21-26 4.49-43 11-17 5.31-27 17-21 6.37-31 26x37 7.42x31 21-26 8.47-42 26x37 9.42x31 12-17 10.31-26 7-12 11.36-31 1-7 12.41-37 17-21 13.26x17 12x21 14.46-41 7-12 15.41-36 2-7 16.48-42 7-11 17.35-30 21-26 18.30-25 12-17 19.40-35 17-21 20.44-40 8-12 21.34-29 23x34 22.39x30 20-24 23.43-39 13-18 24.50-44 18-23 25.39-34** Zie diagram

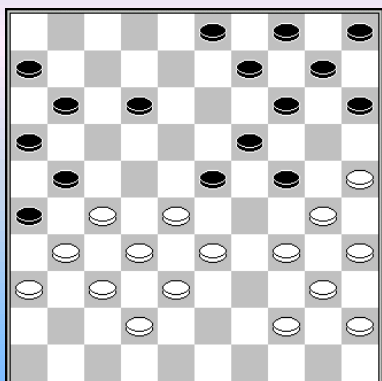

**25...12-17**

Optisch lijkt wit voordeel te hebben, vanwege de overbezette lange vleugel van zwart. Puur analytisch blijkt het allemaal echter nog wel mee te vallen.

Ook in een variant als 25...12-18 26.27-22 18x27 27.31x22 11-17 28.22x11 6x17, hoeft zwart niet te vrezen, bijvoorbeeld: 29.34-29 23x34 30.40x20 15x24 31.44-39 17-22 32.28x17 21x12 33.33-28 (Of 33.32-27 9-13 34.37-32 13-18 35.42-37 18-23 36.33-28 4-9 37.45-40 9-13 38.40-34 12-17 39.39-33 23-29 40.34x23 16-21 41.27x16 17-22 42.28x17 19x39 43.30x8 3x21

44.16x27=) 33...12-18 34.36-31 9-13 35.45-40 (om de Ghestem - doorstoot te vóór te zijn) 35...18-23 36.40-34 3-8 37.39-33 13-18 38.31-27 4-9 39.28-22 9-13 40.22-17 8-12 41.17x8 13x2 42.34-29 (42.33-29 24x33 43.38x29 2-8 44.29-24 8-12 45.24x22 23-29 46.34x23 16-21 47.27x16 26-31 48.37x26 14-20 49.25x14 10x48=) 42...23x34 43.30x39 18-23 44.33-28 2-7 45.38-33 10-15 46.42-38 7-11 47.39-34 5-10 48.35-30 24x35 49.33-29 19-24 50.29x9 11-17 51.28x19 17-22 52.27x18 10-14 53.19x10 15x22=

**26.34-29 23x34 27.40x20 15x24 28.44-39 10-15 29.27-22 4-10 30.22-18 3-8 31.39-34 8-12**  
 31...8-13? 32.28-23 19x39 33.30x8 39x30

**32.18x7 11x2 33.31-27 2-8 34.36-31**

Beter is 34.45-40. Na 8-12 35.27-22 9-13\* 36.22x11 16x7(6x17? 34-29 15-20 28-23 met dam op 4)  
 37.28-23 heeft wit dan een aanzienlijk positioneel voordeel.

**34...6-11 35.27-22** Zie volgend diagram

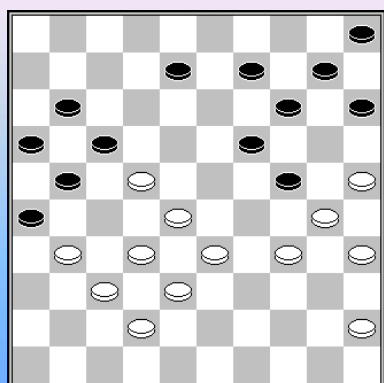

**35..8-12?**

Hier kon Mogiljanski afwikkelen met: 35...19-23 36.30x19 8-13  
 37.19x8 23-29 38.33x24 (of 38.34x23 9-13 39.8x19 21-27  
 40.32x12 11-17 41.22x11 16x29 42.33x24 14x41=) 38...21-27  
 39.32x12 9-13 40.8x19 14x41 met een remiseachtig afspel.

**36.25-20 14x25 37.33-29 24x33 38.28x39 17x28 39.32x3 11-17**  
**40.39-33 10-14 41.3x20 25x14 42.33-28 12-18 43.38-32 18-22**  
**44.28-23 22-28 45.31-27 28x19 46.34-29 17-22 47.27x18 19-23**  
**48.18-12 23x25 49.12-7 21-27 50.32x21 16x27 51.7-1 27-31**  
**52.1-34 31-36 53.34-43 14-19 54.35-30 25x34 55.43x13**

Over het kampioenschap van de USSR 1985 valt weinig te melden, Chizhov speelt 16 remises en verliest één partij tegen Wigman. Tegen Baliakin heeft Chizhov het traditioneel weer moeilijk.

**Chizhov,A. - Baliakin,A.** 1-1 Kampioenschap van de Sovjet Unie 20-04-1985

**1.31-27 19-23 2.33-28 17-21 3.28x19 14x23 4.38-33 10-14 5.35-30 13-19 6.30-25 8-13**  
**7.33-28 20-24 8.43-38 2-8 9.39-33 21-26 10.44-39 14-20 11.25x14 9x20 12.49-43 4-9**  
**13.37-31 26x37 14.42x31 12-17 15.41-37 17-21 16.47-42 21-26 17.27-22 18x27 18.31x22 7-12**  
**19.50-44 12-18 20.37-31 26x37 21.42x31 18x27 22.31x22 24-29 23.33x24 20x29**

Zie diagram

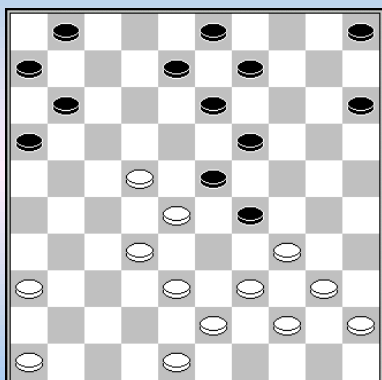

**24.34-30 1-7 25.46-41**

Niet 25.39-33 7-12 26.33x24 12-18 27.48-42 18x27 28.32x21 16x27  
 29.46-41 23x32 30.42-37 8-12 31.37x28 15-20 32.24x15 19-24  
 33.30x17 11x42

**25...7-12 26.41-37 5-10 27.40-35 10-14 28.48-42** Altijd een zet met consequenties, o.a. omdat hierna 39-33 voorlopig uitgeschakeld is vanwege een damcombinatie, maar op 28. 44-40 kan Baliakin op meerdere manieren afwikkelen naar remise, bijvoorbeeld:

28.44-40 12-18 29.37-31 18x27 30.31x22 8-12 (of 30...29-33 31.38x18 11-17 32.22x11 13x44  
 33.40x49) 31.30-25 16-21 32.35-30 21-27 33.32x21 (33.22x31 19-24 34.28x17 24x42  
 35.48x37 11x22) 33...23x32 34.38x27 11-17 35.22x11 6x26 enz.

**28...12-17 29.36-31?** Veiliger (en beter) is 29.44-40, gevolgd door 40-34 x34 of x44. Het antwoord 29...16-21 kan dan nog eerst even beantwoord worden met 30.36-31, want 30...21-27 31.32x12 23x41 32.22-18 8x17 33.39-33 13x22 34.33x4 is beter voor wit.

**29...8-12 30.31-27 12-18 31.30-25 14-20?**

Beter is 31...15-20 , bijvoorbeeld 32.44-40 20-24 33.40-34 (of 39-34 14-20x x20 enz.) 29x40 34.35x44 24-29 35.44-40 29-33 36.38x29 23x34 37.40x29 16-21 38.27x7 18x49 en wit moet een schijf geven, omdat dam halen verhinderd is (39.7-2? 14-20 40.25x23 49-35; 7-1? 13-18 x 17-22), terwijl zwart ook nog eens dreigt met 17-22 en 19-23.

**32.25x14 9x20 33.44-40 [ 33.39-33 19-24 ] 33...20-25 34.40-34 29x40 35.35x44 15-20  
36.39-34 20-24 37.44-40 17-21 38.34-29 24x33 39.38x29 23x34 40.40x29 3-9 41.43-38 19-24  
42.29x20 25x14 43.45-40 14-20 44.40-34 11-17 45.22x11 6x17 46.34-30 9-14 47.28-23 18x29  
48.27-22 17x28 49.32x34 21-27 50.30-25 16-21**

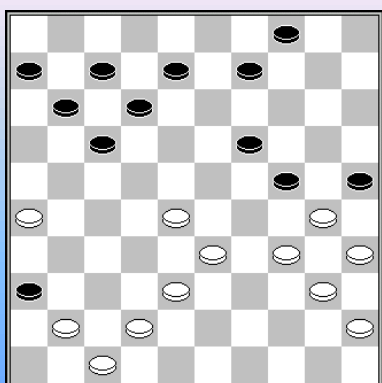

**Wigman, V. - Chizhov, A. 2-0** Kampioenschap van de Sovjet Unie  
22-04-1985

**31...17-21 32.26x17 11x22?**

Hier moet 32...12x21 33.38-32 19-23 (moet toch na 41-37)  
34.30x19 23x14 enz. met beter spel voor wit

**33.28x17 12x21 34.41-37** dreigt 37-31 en 38-32. **21-26**  
Ook 34...9-14 helpt niet meer: 35.33-28 (dreigt 47-41 en 38-33) 14-20  
36.28-23 19x28 37.30x19 en op de volgende zet 38.38-33 met  
schijfwinst

**35.47-41 36x47 36.38-32**

**Tingas, A. - Chizhov, A. 0-2** Socialistische landen 13-10-1986

**1.32-28 19-23 2.28x19 14x23 3.33-28 23x32 4.37x28 16-21 5.39-33 10-14 6.44-39 5-10  
7.41-37 21-26 8.37-32 26x37 9.42x31 14-19 10.46-41 17-22 11.28x17 11x22 12.41-37 7-11  
13.50-44 1-7 14.34-30 11-17 15.47-42 10-14 16.30-25 7-11 17.40-34 2-7 18.32-28**  
Zie diagram.

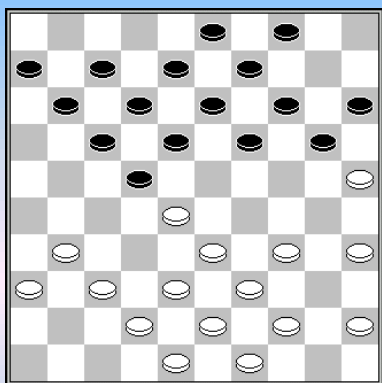

**18...20-24 19.34-29** Beter lijkt me 19.37-32, waarop Chizhov  
vermoedelijk verder zou zijn gegaan met 22-27

**19...4-10 20.29x20 15x24 21.37-32 11-16 22.31-26**  
Niet 32-27? wegens 14-20.

**22...16-21 23.36-31 10-15 24.31-27 22x31 25.26x37 18-22  
26.44-40**

Tingas besluit een schijf te offeren in ruil voor doorbraakkansen,  
vermoedelijk omdat hij een variant als 26.45-40 6-11 27.40-34? 11-16  
28.34-30 13-18 niet zag zitten.

Maar in deze variant lijkt 27. 28-23 speelbaar, vooral omdat 21-27 dan beantwoord kan worden met  
23-18 en 37-32.

**26...24-29 27.33x24 22x44 28.24-20 15x24 29.43-39 44x33 30.38x20 17-22 31.49-43 7-11  
32.20-15 22-28 33.32x23 19x28 34.43-38 11-17 35.35-30 6-11 36.40-34 17-22 37.45-40 21-27  
38.38-33 28x39 39.34x43 22-28 40.43-38 12-18 41.40-34 18-22 42.38-33 28x39 43.34x43 11-17  
44.43-38 13-18 45.37-32**

Ook ziet er gevaarlijk uit: 45.30-24 14-20 46.25x14 9x29 47.15-10 8-12 en nu óf 48.48-43 22-28 enz.  
óf 48.37-32 29-34 49.32x21 17x26 enz.

**45...27-31 46.38-33 31-36 47.42-37 18-23 48.48-42 8-12 49.42-38 22-27 50.32x21 17x26  
51.30-24 26-31 52.37x26 36-41 53.25-20 14x25 54.15-10 9-14 55.10x28 12-18**

Op 41-46 volgt 28-22

### 56.26-21?

Dit is kansloos, hier moest 56.24-19 en er is geen winst te zien bijvoorbeeld: 56...41-46  
57.38-32 46-41 58.33-29 41-47 59.29-24 47x20 60.26-21 enz.

**56...41-46 57.21-16 46x35 58.16-11 35-44 59.11-6 44x28 60.6-1 18-22 61.1-34 28-41 62.38-33 22-27  
63.33-29 27-31 64.29-24 31-36**

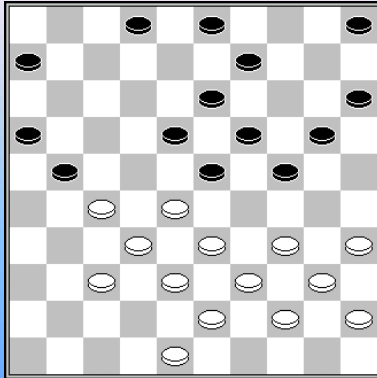

**Chizhov, A. - Bezwersjenko, A. 2-0** Socialistische landen  
16-10-1986

**25.34-29 23x34 26.39x30 5-10**

Na 26...20-25 27.44-39 25x34 28.40x20 15x24 29.27-22 18x27  
30.28-23 19x28 31.33x31 21-26 is het zwarte centrum gedecimeerd  
en heeft wit het betere spel, al zal de remisegrens nog niet  
overschreden zijn.

**27.44-39 18-23 28.27-22 2-8 29.37-31! 24-29**

29...21-27 is speelbaar, omdat zwart over twee finesses beschikt: 30.32x21 16x36 31.30-25 23x32  
32.25x5 9-14 33.38x27 14-20! 34.5x41 (moet wel) 36x47 35.22-17 47x29 36.40-34 29x40  
37.45x34 13-18 en omdat 34-30 nu verhinderd is door 8-13 kan zwart zijn stand enigszins fatsoeneren  
met de manoeuvre 18-23-29 enz.

**30.33x24 20x29 31.31-27 10-14 32.39-33 14-20 33.33x24 20x29 34.43-39 9-14 35.40-34 29x40  
36.45x34 15-20 37.39-33 6-11 38.48-42 3-9 39.33-29 20-24?**

Hier moest 39...21-26 40.29x18 11-17 41.22x11 13x31 42.11-6 31-36 43.42-37 26-31 44.37x26 36-41  
enz. met een voordelig eindspel voor wit.

**40.29x20 14x25 41.38-33 8-12 42.22-17 11x31 43.30-24 19x39 44.28x37 39x28 45.32x23**

**Chizhov, A. - Milsjin, W.** Socialistische landen 19-10-1986

Tegen Milsjin start Chizhov het plan van een Roozenburg - opstelling. Milsjin speelt echter actief tegen  
en wanneer Chizhov volhard in zijn plan, waar meer flexibilititeit nodig was geweest, verliest hij.

**1.32-28 19-23 2.28x19 14x23 3.37-32 10-14 4.41-37 5-10 5.46-41 14-19 6.35-30 20-25  
7.40-35 9-14 8.45-40 3-9 9.32-28 23x32 10.37x28 19-23 11.28x19 14x23 12.50-45 17-21  
13.31-27 21x32 14.38x27 11-17 15.41-37 6-11 16.42-38 1-6 17.48-42 10-14 18.47-41 17-22  
19.33-29 22x31 20.36x27 11-17 21.39-33 14-19 22.38-32 17-22 23.41-36 22x31 24.36x27 6-11  
25.43-38 11-17 26.44-39 17-22** zie **diagram**. **27.49-44** Misschien de beslissende fout.

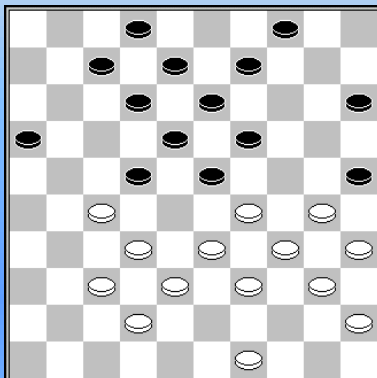

Met 27.49-43 22x31 28.37x26 lijkt wit zich in ieder nog staande te  
kunnen houden, bijvoorbeeld: 12-17 29.32-27 en nu twee varianten:  
29...17-22 30.38-32 22x31 31.26x37 16-21 32.43-38 en nu óf  
32...21-27 33.32x21 23-28 34.33x22 18x16 30-24 enz. óf 32...8-12  
33.37-31 21-26 34.42-37 12-17 35.33-28 enz.

● 29...8-12 30.38-32 2-8 31.30-24 19x30 32.35x24 17-21  
33.26x17 12x21 34.42-37 en nu:

● 34...21-26 35.43-38 7-11 36.40-35 25-30 37.34x25 23x43  
38.38x49 11-17 (of 38...18-22 39.27x18 13x22 40.32-28 met een  
soortgelijk verloop) 39.32-28 18-22 40.27x18 13x22 41.49-43 en ook

omdat 22-27 nu direct remise is door 37-32 heeft zwart geen winstkansen.

- 34...7-11 35.37-31 15-20 (35...21-26 36.24-19 26x28 37.33x22 13x35 38.22x2) 36.24x15 21-26 37.29-24 26x28 38.33x22 8-12 39.34-30 25x34 40.40x29 23x34 41.39x30 en ook hier geldt: omdat 12-17? verhinderd is wegens 42.15-10 heeft zwart geen winstplan meer.

**27...22x31 28.37x26 16-21 29.26x17 12x21 30.30-24 19x30 31.35x24 21-27 32.32x21 15-20 33.24x15 25-30 34.34x25 23x32 35.25-20**

Meer verweer biedt 35.40-34, bijvoorbeeld 7-11 36.44-39 8-12 (na 36...11-16 37.21-17 13-19 38.25-20 8-12 39.17x8 2x13 zie ik geen winst) 37.34-30 18-22 (niet 37...11-16? 38.33-29 16x27 39.29-23 18x29 40.30-24 29x20 41.25x3 en na 37...9-14 volgt 38.30-24 14-19\* 39.25-20 19x30 40.33-28 32x23 41.20-14 enz.) 38.45-40 2-8 (38...11-16? 39.40-35 16x27 40.15-10 4x15 41.25-20 15x24 42.30x37) 39.21-16 11-17 40.40-34 22-27 41.42-38 32x43 42.39x48 27-32 43.48-42 13-19 en zwart stevent op winst af.

**35...8-12 36.44-39 18-22 37.40-34 12-18 38.33-29 22-27 39.21-17 27-31 40.29-24 18-23 41.39-33 32-37 42.34-30 37x48 43.17-12 48x14 44.12x1 23-28 45.33x22 13-19 46.24x13 9x27**

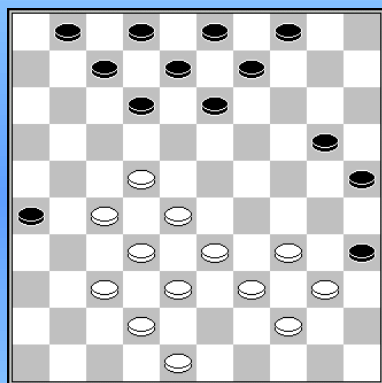

**Chizhov,A. - Verchovich,Alexei 0-2** Kampioenschap van de Sovjet Unie 16-02-1986

Chizhov heeft een sterk centrum opgebouwd, maar zwart heeft geen zwaktes. Het kan haast niet anders dan dat wit voordeel heeft na het rustige 22-17 of het actievare 37-31x31. Chizhov vindt dat echter niet voldoende en kiest voor een spannender vervolg.

**31.48-43 7-11** Blokkeert de witte lange vleugel, maar deze zet heeft ook nog een bijkomend voordeel, dat zal blijken op de 36e zet.

**32.33-29 13-19 33.39-33 8-13 34.29-23 9-14 35.43-39**

Beter is 35.33-29, maar na het offer 11-17! 36.22x11 13-18 is er geen sprake meer van een soepel lopende witte aanval. Wit zal na bijvoorbeeld 37.11-6 (zwart dreigt met 2-7 en 19-24) 2-7 38.43-39 3-9 weer een schijf terug moeten geven (met 27-22) met nog wel de iets betere stand.

**35...4-10! 36.34-29** moet wel, want op de enige andere mogelijke zet 33-29 volgt dezelfde combinatie, maar dan naar veld 31.

**36...11-17 37.22x11 2-7 38.11x2 19-24 39.2x30 25x45** Het is moeilijk te bepalen wat de overgebleven stand precies waard is. Flits vindt de stand in ieder geval vrijwel gelijkwaardig.

**40.27-22 3-9 41.22-18 35-40 42.44x35 45-50 43.18x7 1x12 44.39-34 9-13 45.34-30 20-25 46.30-24 25-30 47.24-20 14x25 48.35x24 12-17 49.32-27 50-44 50.38-32 44-40 51.42-38 13-18 52.23x21 40x48 53.21-16 48-31 54.16-11 31-13 55.11-7 13x35 56.7-2 10-14 1-1**

**Boezjinski,E. - Chizhov,A.** Kampioenschap van de Sovjet Unie 17-02-1986

**1.34-29 18-22 2.40-34 12-18 3.45-40 7-12 4.31-26 1-7 5.32-28 19-23 6.28x19 14x23 7.35-30 10-14 8.30-25 14-19 9.25x14 9x20 10.38-32 22-27 11.32x21 16x27 12.37-31 17-22 13.42-38 20-25 14.50-45 15-20 15.41-37 5-10 16.37-32 11-16 17.32x21 16x27 18.46-41 10-15 19.41-37 4-9 20.48-42 7-11 21.37-32 11-16 22.32x21 16x27 23.42-37 2-7 24.40-35 7-11 25.44-40 20-24 26.29x20 25x14 27.35-30 14-20 28.30-25 20-24 29.49-44**

Het is niet eenvoudig om aan te geven of en waar Boezjinski verloren komt te staan. Voorlopig lijkt de tekstzet speelbaar.

**29...15-20 30.25x14 9x20 31.40-35** Zie diagram

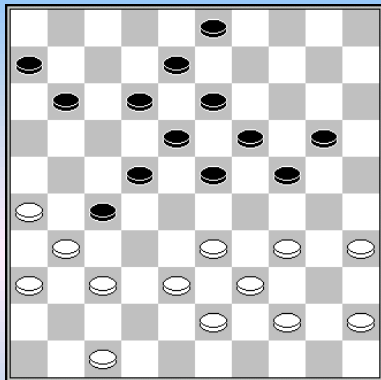

**31...11-16**

Niet aantrekkelijk is 31...3-9 32.34-30 9-14 33.30-25 11-16 (33...23-28 34.37-32 28x37 35.31x42 is al helemaal niks) 34.47-42 (niet 34.26-21 wegens 24-30 35.35x15 19-24 36.21x32 24-30 37.25x34 23-28 38.32x23 18x49 enz. ) 34...12-17 (nu is na 34...23-28 35.26-21 de overblijvende stand na damcombinatie veel minder duidelijk: 19-23 36.21x32 23-29 37.32x34 14-19 38.25x23 18x49 enz.) 35.37-32 8-12 36.32x21 16x27 37.42-37 6-11 38.45-40 23-28 (of 11-16 40-34 met soortgelijk spel) 39.37-32 28x37 40.31x42 11-16 41.33-29 24x33 42.39x28 22x33

43.38x29=

**32.47-42**

Beter is 32.34-29 23x34 33.39x30 de combinatie: 16-21 (op 33...12-17 volgt 34.37-32 8-12 35.32x21 16x27 36.33-28 enz.) 34.26x28 18-23 35.31x22 23x41 36.44-39 6-11 37.36-31 41-46 38.33-28 46x23 39.39-34 23x40 40.45x34 20-25 41.38-33 is niet gewonnen.

**32...23-28 33.34-30 33.26-21?** 20-25 34.21x14 13-19 35.14x23 18x49

**33...12-17 34.30-25 18-23 35.25x14 19x10 36.33-29 23x34 37.39x19 13x24 38.43-39 8-13 39.45-40 16-21! 40.40-34 10-14 41.44-40**

41.38-33? is nu natuurlijk verhinderd wegens 24-29 42.34x32 27x47. Op 41.34-30 volgt 24-29 met winst, terwijl zwart na 41.34-29 24x33 42.38x29 een schijf gaat winnen via 13-18 en 27-32.

**41...14-19?** Beter is 41.3-8 42.34-30\* 14-20 43. 30x19 13x24 39-34\* 20-25 34-29 24x44 38x29 27-32 enz.

**42.34-30 13-18 43.30-25?**

Met 43.38-33 kan wit hier aansturen op een remiseachtig eindspel: 18-23 44.40-34 24-29 (zwart heeft niet beter) 45.33x13 23-29 46.34x32 27x47 47.37-32 enz.

**43...18-23?** Chizhov mist hier de winst: 43...6-11 44.38-33 18-23 45.40-34 (45.42-38 28-32 z+) 45...24-30 46.35x13 23-29 47.34x32 27x47

**44.35-30 24x33 45.38x18 22x13 46.31x33 19-24 47.37-32 13-18 48.36-31 6-11 49.31-27 11-16 50.33-28 3-8 51.42-37 17-22 52.28x17 21x12 53.32-28 12-17 54.26-21 17x26 55.28-22 18-23 56.22-17 23-28 57.27-22 16-21 58.22x33 21x12 59.33-29 24x33 60.25-20 33-39 61.20-14 39-43 62.14-10 43-49 63.10-5 49-27 64.37-32 1-1**

**Chizhov,A. - Keisels,A** 1-1. Kampioenschap van de Sovjet Unie 18-02-1986

**1.32-28 19-23 2.28x19 14x23 3.37-32 10-14 4.41-37 5-10 5.35-30 20-25 6.33-29 13-19 7.40-35 8-13 8.44-40 17-22 9.31-27 22x31 10.36x27 11-17 11.38-33 14-20 12.30-24 19x30 13.35x24 2-8 14.40-35 10-14 15.42-38 14-19 16.45-40 19x30 17.35x24 4-10 18.50-44 10-14 19.46-41 14-19 20.40-35 19x30 21.35x24 17-21**

Na 21...9-14 22.27-22 18x27 23.29x9 20x40 24.9x20 25x14 (beter dan 15x24) heeft wit de betere stand.

**22.47-42 6-11 23.41-36 11-17** Zie **diagram**

Het alternatief is 23...21-26 24.44-40 26-31 25.37x26 25-30 26.34x14 23x45 27.24-20 15x24

28.14-10 28...9-14 (beter dan 24-29 29.33x24 9-14 30.10x19 3-9 31.39-33 18-22 32. 27x18 12x14 44-40 enz.) 29.10x30 met een moeilijk te beoordelen stand, hoewel ik me voorstel dat de bordkansen in ieder geval in het voordeel van wit zijn.

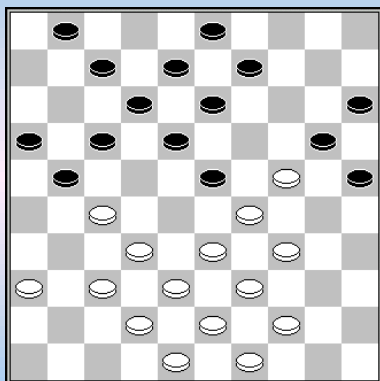

**24.36-31!** Op 24.37-31 kan goed 17-22

**24...7-11**

Niet 24...21-26? 25.27-21 16x36 26.37-31 26x28 27.33x2. Ook niet 24...17-22 25.31-26 22x31 26.26x17 12x21 27.37x17 7-12 28.33-28 12x21 29.28x19 enz.

**25.31-26 9-14 26.44-40 14-19 27.40-35 19x30 28.35x24 23-28 29.33x22 17x28 30.26x6 1-7 31.32x23 7-11 32.6x17 12x41 33.23x12 8x17 34.42-37 41x32 35.38x27 13-18 36.27-22 17x28**

36...18x27? 37.34-30 25x23 38.39-33 20x38 39.43x12

**37.24-19 16-21 38.48-42 21-27 39.42-37**

Beter is 39.49-44, want na 27-31 40.43-38 heeft wit op 40...18-22 de remise - afwikkeling 41.19-14 20x9 42.29-23 28x19 43.42-37 31x33 44.39x17

**39...3-9 40.43-38 9-14 41.19x10 15x4 42.49-44 4-9 43.44-40 20-24 44.29x20 25x14 45.38-33**

**Chizhov,A. - Kolesnik,V. 2-0** Kampioenschap van de Sovjet Unie 20-02-1986

In deze partij legt Chizhov zijn tegenstander al vroeg in de opening het vuur aan de schenen, maar behalve een spannende stand, levert dat in het middenspel (nog) niets concreets op.

**1.32-28 19-23 2.28x19 14x23 3.33-28 23x32 4.37x28 16-21 5.31-26 10-14 6.39-33 21-27 7.44-39 17-22 8.28x17 11x22 9.50-44 6-11 10.41-37 18-23 11.46-41 14-19 12.33-28 22x33 13.38x18 13x22 14.43-38 9-14**

Een beetje "scheve" zet die ten koste gaat van het toch al enigszins uitgedunde zwarte centrum. Maar zwart heeft toch lichte opbouwproblemen, na bijvoorbeeld 12-18 38-33 is 9-14 (i.v.m. de dreiging 37-32) toch ook de aangewezen zet.

In ieder geval verhindert zwart met de tekstzet een witte aanval op schijf 27 (15.37-32 20-24 16.32x21 22-27 17.21x32 24-29 18.34x23 19x46)

**15.35-30!** Een energieke zet, die 37-32 weer mogelijk maakt.

**15...20-25** Op 12-18 is 30-24 vervelend en de tekstzet heeft in ieder geval de verdienste dat de voorpost op 27 verdedigd kan worden.

**16.37-32 11-16 17.32x21 16x27 18.41-37 12-18 19.40-35 19.37-32? 18-23 20.32x21 22-27 21.21x32 23-29 22.34x23 25x43 23.48x39 19x48**

**19...15-20 20.44-40** dreigt 30-24 en 37-32. **8-12 21.39-33 27-31**

Moet wel, Chizhov dreigt met de actie 33-28 een schijf te winnen. bijvoorbeeld: 21...7-11 22.33-28 22x33 23.38x29 3-8 (of 23...11-17 24.42-38 2-8 25.37-32 17-21 26.26x17 21x21 27.32-28 enz.) 24.37-31 18-22 25.29-23 19x28 26.30-24 20x29 27.34x21

**22.36x27 22x31 23.37-32 31-36 24.42-37 5-10 25.49-43 10-15 26.33-28 4-9 27.32-27 20-24 28.28-22** Zie diagram



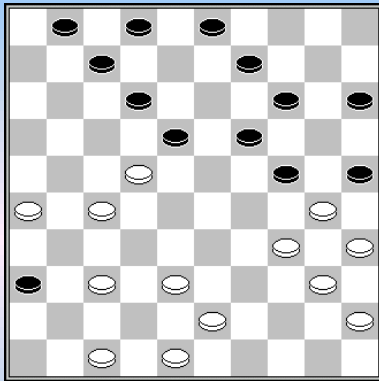

### 28...18-23

Na 28...9-13 29.38-33 7-11 kan wit nog het beste afwikkelen met 30.47-41 36x47 31.26-21 47x29 32.34x23 19x26 33.30x6 enz., want het alternatief lijkt beter voor zwart, hoewel het vooral zwart is die heel precies moet spelen in verband met allerlei combinaties:

30.43-38 3-9 31.48-42 12-17 32.33-28 18-23 33.37-32 24-29  
 34.38-33 29x38 35.42x33 15-20 (35...14-20? 36.27-21 2-7  
 37.21x12 7x29) 36.34-29 25x34 37.29x18 19-23 38.28x10 17x39  
 39.40x29 13x31 40.26x37 9-14 41.10x19 39-43 enz.

### 29.38-32 12-17 30.22x11 7x16 31.27-22 2-7

De stand is lastig te analyseren, ook al omdat Flits niet echt meewerkt. Flits vindt de stand na de 31e zet namelijk beter (ja, wezenlijk beter) voor zwart, maar als ik vervolgens "door vraag" dan begint Flits langzaam van mening te veranderen.

Ik houd het er op dat zwart iets beter staat, vanwege de volgende variant: 31...3-8 32.32-27 (32.22-17? 15-20 z+) 32...8-12 33.43-38 (33.22-18? 16-21 34.26x8 2x42) 33...2-8 34.38-32 12-17 35.22x11 16x7 36.27-22 24-29 37.48-43 29-33 38.34-29 33x24 39.22-17 25x34 40.40x18 24-29 41.32-28 29-34 42.37-31 36x27 43.26-21 27x16 44.28-23 19x28 45.17-11 7-12 46.18x7 1x12 enz. met een remiseachtig afspel.

**32.22-17 7-12** Op 32...1-6? slaat wit toe met 33.34-29 25x34 34.29x20 15x24 35.40x18 en wit breekt door, bijvoorbeeld: 3-8 36.32-27 24-29 37.37-31 w+

### 33.17x8 3x12 34.43-38 1-7

Ook mogelijk is 34...15-20. zwart dreigt dan met 23-29, dus het zou verder kunnen gaan met: 35.48-42 (of 35.38-33 23-29 36.34x23 19x39 37.30x10 39-43 38.48x39 9-14 39.10x19 20-24 40.19x30 25x43=) 35...1-7 36.38-33 (36.34-29? 24x33 z+) 36...12-18 37.32-27 7-11 38.26-21 9-13 39.37-31 23-29 40.34x12 25x34 41.40x29 13-18 42.12x23 19x39 43.45-40 24x33 44.40-34 39x30 45.35x15 33-39 46.21-17 11x22 47.27x18 36x27 met remise.

**35.32-27 12-17** Op 35...15-20 volgt opnieuw sterk: 36.27-22 en nu is 7-11 verhinderd door 37.22-17, terwijl zwart na 9-13 37-32 12-18 32-27 7-12 26-21 vastloopt. Wél mogelijk is 9-13, o.a. omdat op 27-22 zowel 7-11 als de ruil 23-29 mogelijk zijn.

### 36.48-42 15-20 37.38-33 7-11

Nu komt wit definitief in het voordeel, met 37...9-13 blijft zwart nog ruimschoots binnen de remisegrenzen. Hetzelfde plan als in de partij levert dan niets op: 38.37-31 16-21 39.27x16 36x27 40.34-29 23x34 41.30x39 13-18 42.39-34 19-23 43.42-38 14-19 44.47-42 18-22 (44...17-21? 45.26x17 18-22 46.17x28 23x43 47.33-29 24x33 48.34-30 25x34 49.40x49) 45.34-29 23x34 46.40x29 19-23 47.29x18 22x13 48.42-37 13-18 49.37-32 17-22 50.32x21 18-23 51.38-32 23-29=

**38.37-31!** verhindert 23-28 door 27-21.

**38... 9-13 39.34-29 23x34 40.30x39 13-18 41.42-38 19-23 42.40-34 17-22 43.34-30 25x21 44.26x10 36x27 45.10-4 18-22 46.4-15 16-21 47.33-29 24x33 48.15x42 27-32 49.47-41 21-26 50.42-47 22-28 51.35-30 28-33 52.47x15 26-31 53.45-40 11-16 54.40-35 16-21 55.41-36 31-37 56.30-25**

**Mogiljanski,A. - Chizhov,A. 0-2** Kampioenschap van de Sovjet Unie 22-02-1986

1.32-28 19-23 2.28x19 14x23 3.37-32 10-14 4.41-37 17-21 5.34-29 23x34 6.39x30 21-26  
7.30-25 16-21 8.31-27 11-16 9.40-34 20-24 10.45-40 7-11 11.34-30 4-10 12.30x19 13x24  
13.33-28 8-13 14.43-39 2-8 15.49-43 14-20 16.25x14 10x19 17.40-34 5-10 18.34-30 18-23  
19.38-33 12-18 20.42-38 11-17 21.47-42 17-22 22.28x17 21x12 23.33-28 10-14 24.30-25 6-11

Zie diagram

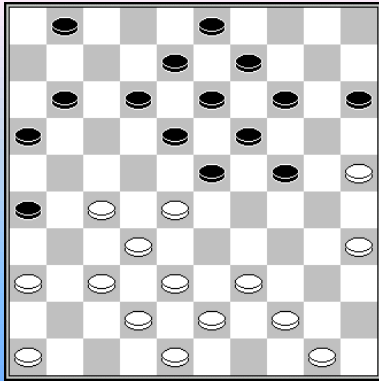

Chizhov heeft Mogiljanski in ieder geval met een zorgenkindje op 46 opgezadeld en Mogiljanski moet hier kiezen uit 37-31x31 en 12-17 toelaten óf zwart toelaten op veld 26. Hij kiest voor het laatste.

**25.44-40 25...11-17 26.37-31** Wit mag 17-22 niet toelaten. **26x37 27.42x31 17-21 28.31-26**

Ook 28.46-41 21-26 29.41-37 komt in aanmerking. Nu blijft wit zitten met de achtergebleven schijf op 36, terwijl zwart zijn schijf op 15 juist oplost, maar het is klassiek, dus in dit stadium is eigenlijk alles nog wel remise.

**28...14-20 29.26x17 12x21 30.25x14 9x20 31.46-41 21-26 32.41-37 20-25 33.40-34 15-20 34.50-44**

Wit kan zelfs verder gaan met een variant als 34.39-33 8-12 35.43-39 1-7 36.48-43 7-11 37.28-22 12-17 38.50-45 (of 38.33-28) 17x28 39.33x22 24-29 40.45-40 en altijd volgt er een dam, ook na 20-24 41.36-31 11-17 42.22x11 16x7 43.32-28 enz. Het is allemaal remise.

**34...8-12 35.34-30 35...25x34 36.39x30 20-25 37.44-39 25x34 38.39x30 3-9 39.43-39 9-14 40.48-43 1-6 41.39-33?**

Hier maakt Mogiljanski het moeilijker dan nodig is. Een relatief eenvoudige (standaard-) remise is hier nog 41.39-34 6-11 42.43-39 42...11-17 43.30-25 17-21 44.34-30 12-17 45.28-22 17x28 46.38-33 26-31 47.37x17 28x37 48.36-31 37x26 49.39-34 26-31 50.27x36 16-21 51.17x26 23-28 52.33x22 18x27 53.34-29 24x33 54.30-24 19x30 55.35x24=

**41...23-29 42.30-25 [29-34 43.37-31 26x37 44.32x41 12-17 45.36-31 17-21 46.38-32 21-26 47.41-36 26x37 48.32x41 24-30 49.35x24 19x30 50.43-38 13-19 51.38-32 19-24 52.25-20?**

Remise is hier nog 52.28-22, bijvoorbeeld 14-19 53.22x13 19x8 54.33-29 34x23 55.25x34 6-11 56.27-22 8-13 57.36-31 11-17 58.22x11 16x7 59.31-27 24-29 60.34-30 13-19 61.27-22 29-33 62.30-25 19-24 63.32-28 23x32 64.22-18=

**52...14x25 53.28-22 18-23 54.22-17 34-40 55.17-12 40-44 56.12-7 44-50 57.7-1 50x46 58.1x15 46-23 59.15-33 30-35 60.33-44 23-7 61.36-31 7-11**

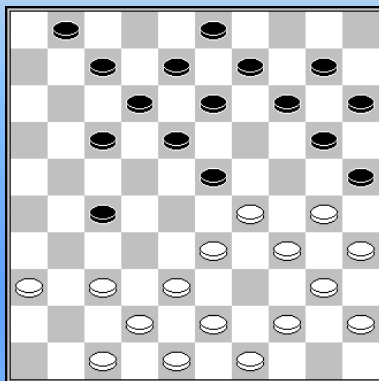

**Chizhov,A. - Bezwersjenko,A. 0-2** Kampioenschap van de Sovjet Unie 23-02-1986

In de diagramstand overziet Bezwersjenko een **finesse** en Chizhov is er als de kippen bij om het initiatief naar zich toe te trekken. In het vervolg van de partij tast hij echter lelijk mis.

**20....1-6 21.29-24! 20x29 22.33x24 6-11**

Niet 22...14-19? 23.34-29 en altijd 37-31

**23.36-31 27x36 24.24-19 13x24 25.30x28 8-13 26.38-33 13-19 27.44-39 18-23 28.37-32 17-21 29.33-29 [ 29...3-8 30.29x18 12x23 31.39-33 8-12 32.32-27**

Of 32.33-29 12-18 33.42-38 14-20 (33...11-17? 34.28-22 17x37 35.48-42 37x30 36.35x4 23x34 37.4x2) 34.28-22 18x27 35.29x18 enz.

**32...23x32 33.27x38 12-18 34.43-39 7-12 35.42-37 19-23 36.49-43 9-13 37.33-29?**

Wat bezielde Chizhov hier? Met deze en de volgende zetten knoopt hij zichzelf op., het enige dat Bezwersjenko hoeft te spelen, zijn voor de hand liggende centrumzetten. Veel beter is 37-32, met een ongeveer gelijke stand.

**37...21-26** bedoeld om 29-24 te kunnen beantwoorden met 14-20.

**38.38-32?** remise is hier nog: 38.29-24, bijvoorbeeld 14-20 39.39-33 20x29 40.33x24 11-17 41.48-42 17-22 42.34-29 23x34 43.40x29 10-14 44.45-40 25-30 45.24-20 enz.

**38...11-17 39.48-42 17-22 40.35-30 14-19 41.40-35 10-14 42.30-24 19x30 43.35x24 14-19 44.45-40 19x30 45.43-38 12-17 46.38-33 17-21 47.42-38 21-27 48.32x21 26x17 49.38-32 13-19 50.33-28 22x35 51.29-24 30x39 52.24x11 39-44 53.11-7 44-50 54.7-2 23-29 55.32-27 29-34**

**Mitsjanski,N. - Chizhov,A. 1-1** Kampioenschap van de Sovjet Unie 26-02-1986

**1.32-28 19-23 2.28x19 14x23 3.37-32 10-14 4.41-37 17-21 5.31-26 5-10 6.26x17 12x21 7.46-41 7-12 8.33-28 11-17 9.28x19 14x23 10.36-31 21-26 11.39-33 1-7 12.44-39 7-11 13.34-29 23x34 14.40x29 9-14 15.35-30 20-25 16.39-34 17-21 17.45-40 12-17 18.49-44 4-9 19.43-39 17-22 20.41-36** zie diagram

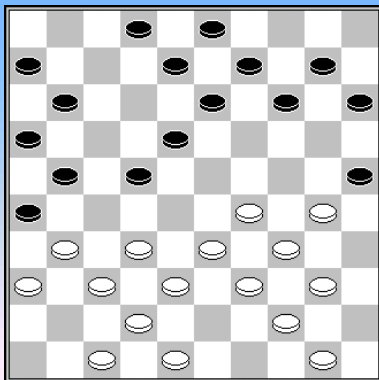

**20...2-7**

Veel sterker is 20...14-20. Mitsjanski heeft de gevaren van de stelling ernstig onderschat. In principe heeft hij twee mogelijke voortzettingen, n.l. de zet 30-24, of eerst de velden 43 en 45 bezetten, om de ruil 29-23/24 mogelijk te maken.

Beide mogelijkheden worden hier onder uitgewerkt, niet helemaal uitputtend, want daarvoor is het aantal mogelijkheden te groot.

- 21.30-24 9-14 22.32-28 (wachten met 22.50-45 verandert niets aan de situatie, en na 31-27 22x31 36x27 8-12 33-28 14-19 40-35 19x30 35x24 neemt zwart de dam met 26-31 en 18-23) 22...13-19 (op 22...3-9 23.28x17 11x22 is 24.38-32 mogelijk, 22-27x27 is dan verhinderd door 26.29-23) 23.24x13 8x19 24.28x17 11x22 25.38-32 21-27 26.32x21 16x27 27.42-38 en nu bijvoorbeeld 19-23 28.29-24 20x29 29.33x24 3-8 30.38-33 14-19 31.24x13 8x19 met groot voordeel voor zwart.
- 21.50-45 8-12 22.48-43 (Van 22.32-28 3-8 23.28x17 11x22 wordt de stand ook al niet beter.) 22...2-7 (zwart mag 31-27 natuurlijk niet toelaten en 22...21-27 23.32x21 16x27 24.29-23 18x29 25.34x23 25x34 26.39x30 lijkt niet te winnen.) 23.29-24 20x29 24.34x23 25x34 en nu:  
**=>** 25.39x30 18x29 26.33x24 13-18 27.38-33 (op 27.32-28 22x33 28.38x29 volgt nu 12-17) 27...18-23 (dreigt dam met 22-28 23-29 en 21-27) 28.43-39 21-27 29.32x21 16x27 30.42-38 10-14 met uitstekend spel voor zwart.

=> 25.40x29 10-14 (25...21-27? 26.32x21 16x27? 27.23-19 13x24 28.29x20 15x24  
29.33-28 22x33 30.31x15) 26.31-27 22x31 27.36x27 3-8 28.44-40 26-31 29.37x17 11x31  
30.40-35 13-19 31.32-28 7-11 32.35-30 18-22 33.28x17 11x22 34.42-37

En als wit nu de dure damcombinatie na 34...31x42 35.29-24 19x28 36.33-29 42x44  
37.45-40 44x35 38.29-23 28x19 39.24x2 35x24 40.2x35 niet vertrouwt (kosten: 4 schijven),  
dan kan hij (misschien wel zo verstandig) kiezen voor 19x28 35.37x26 16-21 36.26x17 12x21  
met positionele winst.

**21.50-45 7-12 22.30-24 14-20 23.33-28 22x33 24.39x28 10-14 25.28-23 12-17 26.23x12 14-19  
27.44-39 19x30 28.40-35 20-24 29.29x20 15x24 30.31-27 17-22 31.27x18 8x17 32.38-33 13x22  
33.42-38 9-14 34.33-29 24x31 35.36x18 26-31 36.35x24 31-36 37.24-20 17-22 38.18x27 21-26  
39.20x9 3x14 40.39-33 14-19 41.45-40 19-24 42.40-35 26-31 43.27-22 11-17 44.22x11 6x17  
45.34-29 16-21 46.29x20 25x14 47.35-30 14-19 48.33-29 17-22 49.29-24 19-23**

**Chizhov,A. - Sjtsjogoljew,W. 0-2** Kampioenschap van de Sovjet Unie 03-03-1986

**1.33-29 18-23 2.29x18 13x22 3.35-30 20-25 4.40-35 15-20 5.44-40 19-23 6.38-33 23-28  
7.32x23 22-27 8.31x22 17x19 9.33-29 19-23 10.29x18 12x23 11.39-33 14-19 12.36-31 10-15  
13.42-38 5-10 14.50-44 20-24 15.47-42 15-20 16.33-28 23x32 17.37x28 7-12 18.44-39 1-7  
19.38-32 12-18 20.41-37 18-23 21.31-27 10-14 22.46-41 11-17 23.27-22**

Zwart dreigt met 17-22 en 23.39-33 is verhinderd door: 23-29 24.34x23 25x34 25.40x29 20-25  
26.29x20 25-30 27.35x13 9x36

**23...8-13 24.22x11 6x17 25.41-36 13-18 26.43-38 7-12 27.39-33 2-8 28.36-31 9-13 29.49-43** Op  
29.31-27? kan 24-29 30.33x15 23-29 31.34x23 25x34 32.40x29 17-22 33.28x17 19x28 34.32x23  
12x41 35.23x12 8x17 36.42-37 41x43 37.49x38 17-22 met een slecht, maar waarschijnlijk nog net niet  
verloren eindspel voor wit. **29...3-9 30.31-27 17-21**

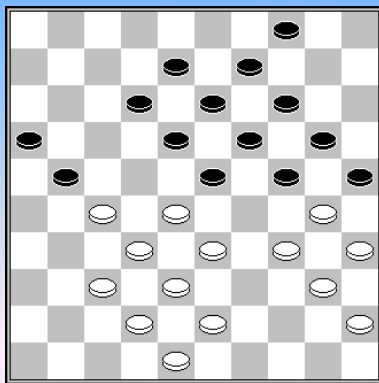

**31.37-31**

31.34-29? 25x34 32.27-22 18x27 33.29x7 34-39 34.43x34 24-30  
35.35x15 14-20 36.15x24 19x39 37.33x44 8-12 38.7x18 13x33  
39.38x29 27x47 z+

**31...21-26 32.43-39 26x37 33.42x31 12-17**

Na 33...23-29 34.34x23 25x43 35.48x39 18x29 36.31-26 heeft zwart  
geen winstkansen.

**34.31-26 8-12 35.27-22**

Een andere optie is 35.48-43. Ook dan heeft zwart kansen, maar remise is de meest waarschijnlijke  
uitslag na 4-10 36.27-21 16x27 37.32x21 23x32 38.38x27 17-22 39.21-16 22x31 40.26x37 18-22  
(kansrijker dan 40...18-23 41.34-29 23x34 42.40x29 25x23 43.16-11=) 41.37-32 (41.16-11? 22-28  
42.33x22 24-29 43.34x23 19x6) 12-17 42.32-28 13-18 43.16-11 17x6 44.28x17 9-13 45.33-28 18-23  
46.43-38 23x43 47.39x48.

Zwart heeft een schijf gewonnen, maar winst is ver weg, bijvoorbeeld: 24-29 48.34x23 19x28  
49.48-42 25x34 50.40x29 13-18 51.45-40 20-25 52.40-34 14-19 53.29-23 18x40 54.35x44=)

**35...18x27 36.32x21 23x43 37.34-29?**

De geplande combinatie is wel mogelijk, maar met iets andere zetten: 37.33-28 16x27 38.28-23 19x28  
39.30x10 4x15 40.34-29 43x23 41.35-30 25x34 42.40x7 en wit is het eerst op dam, ten koste van drie

schijven, maar wél met remisekansen.

**37...25x23 38.48-42 16x27 39.39x48**

In het toernooi in **Kislovodsk 1987** eindigde Chizhov samen met Valneris op de eerste plaats, met een score van + 7 (ter vergelijking: Gantvarg had +3). Bij de notaties van de partijen uit dit toernooi staat in TurboDatabase weer eens de gebruikte tijd van de spelers en het valt (weer) op hoe weinig tijd Chizhov nodig heeft om zijn partijen te winnen.

**Chizhov,A. - Der,A. 2-0** Kislovodsk 04-08-1987

**1.32-28 19-23 2.28x19 14x23 3.37-32 10-14 4.41-37 14-19 5.46-41 5-10 6.32-28 23x32  
7.37x28 9-14 8.42-37 16-21 9.31-26 18-22 10.34-30 20-25 11.40-34 21-27 12.48-42 13-18**

Stelt de dreiging 13... 27-32 14.38x27 22x31 15.36x27 19-24 16.30x19 14x21 aan de orde, maar komt een evenwichtige schijvenverdeling bepaald niet ten goede.

**13.30-24 13...19x30 14.35x24 14-19 15.24x13 8x19 16.45-40 10-14 17.37-31 4-10 18.50-45 19-23  
19.28x19 14x23** Zie diagram

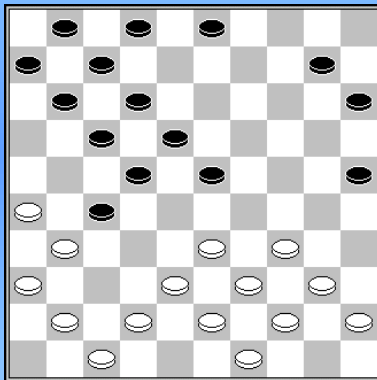

Chizhov start nu een omsingeling van het zwarte centrum.

**20.40-35 10-14 21.41-37 23-28 22.33-29 14-20 23.38-33 2-8  
24.42-38 8-13**

Ook na 24...11-16 25.37-32 28x37 26.31x42 18-23 27.29x18 22x13 (12x23? 44-40 23-28 35-30 w+) 28.34-30 25x34 29.39x30 krijgt zwart het zwaar te verduren. Misschien is 20-24x14 hier nog het beste.

**26.44-40 18-23 27.29x18 12x23 28.30-24 20x29 29.33x24 11-16  
29...13-18? 30.24-19 23x14 31.38-32 27x38 32.43x21**

**30.34-30 25x34 31.40x18 27-32 32.38x27 15-20 33.24x15 16-21 34.27x16 13-19 35.18x27 17-21  
36.26x17 7-11 37.16x7 1x41 38.15-10 41-46 39.10-4 9-14 40.43-38 6-11 41.38-33 28-32  
42.31-27**

**Chizhov,A. - Valneris,G. 1-1** Kislovodsk 06-08-1987

**1.32-28 18-23 2.38-32 12-18 3.43-38 17-21 4.49-43 7-12 5.31-27 2-7 6.33-29 20-24  
7.29x20 15x24 8.37-31 10-15 9.39-33 21-26 10.41-37 14-20 11.44-39 4-10 12.34-29 23x34  
13.39x30 18-23 14.47-41 12-18 15.27-22 18x27 16.31x22 7-12 17.50-44 10-14 18.44-39 12-17  
19.36-31 17-21 20.31-27 8-12 21.30-25 12-18 22.41-36 24-29 23.33x24 20x29 24.39-33 14-20  
25.25x14 9x20 26.33x24 20x29 27.35-30 5-10** Zie diagram

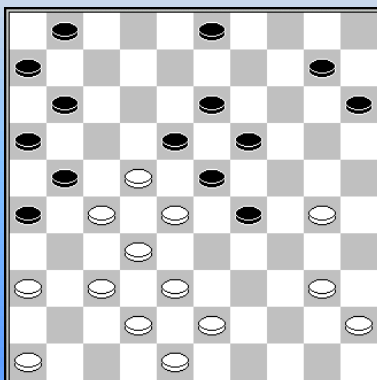

**28.40-34?**

Het is mij volstrekt onduidelijk, waarom Chizhov voor deze zet kiest, die hem tenslotte alleen maar problemen oplevert. Ik kan geen kansen vinden (voor wit óf voor zwart) na een simpel vervolg met 28.40-35. Zwart zal een keer met 11-17x17 moeten ruilen waarna de stelling verder moet vereenvoudigen door 27-22 en 37-31, met remise als logisch resultaat.

**28...29x40 29.45x34 15-20** Dit moet wel, wit dreigt met 30-24 19x39 28x8 3x12 22x13 39-44 43-39 enz. met groot voordeel.

**30.37-31!** Chizhov neemt een wanhoopscombinatie en komt zowaar nog met remise weg.  
**30...26x37 31.32x41 23x32 32.43-39 32x43 33.36-31 21x32 34.31-27 32x21 35.30-25 18x27 36.25x5 43-49 37.5x37**

Zwart staat nu twee schijven voor, desondanks is het moeilijk aan te geven óf en wáar Valneris in het vervolg beter had kunnen spelen.

**49-35 38.34-29 13-18** De damafname met 38...27-31 39.37x19 35x2 40.29-24 2x43 41.48x39 levert wél schijfwinst op, maar geen partijwinst.

**39.42-38 21-26 40.37-42 35-2 41.42-47 2-7 42.29-24 18-23 43.24-20 7-2 44.38-32 27x38 45.47x18 11-17 46.20-15 16-21 47.18-45 26-31 48.15-10 3-9 49.10-5 31-36 50.41-37 9-14 51.5x16 6-11 52.16x7 2x16**

**Wallen,M. - Chizhov,A. 0-2** Kislovodsk 08-08-1987

**1.32-28 20-25 2.33-29 16-21 3.39-33 21-26 4.37-32 26x37 5.42x31 19-23 6.28x19 14x23 7.44-39 9-14 8.41-37 14-19**

De bedoeling van deze zet is om een simpele opbouw met 9.46-41 tegen te gaan: 15-20 10.32-28 23x32 11.37x28 19-23 12.28x19 13x24 enz.

**9.35-30 10-14 10.40-35 3-9 11.50-44 5-10 12.47-42 14-20 13.30-24 19x30 14.35x24 10-14 15.44-40 14-19 16.40-35 19x30 17.35x24 9-14 18.45-40 17-22 19.31-27 22x31 20.36x27 4-9**

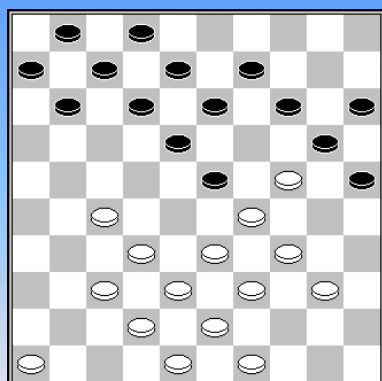

Zie diagram.

**21.46-41**

Wit moet hier de standaardcombinatie 21.33-28 14-19 22.27-22 19x30 23.28x19 13x35 24.22x4 30x39 25.43x34 nemen.

Weliswaar gaat zwart ook doorbreken, maar na 20-24 26.4-9 11-17 27.9-14 25-30 enz. heeft wit nog allerlei vangstellingen klaar staan.

**21...14-19 22.40-35 19x30 23.35x24 11-17**

Of 23...18-22 24.27x18 13x22 25.29x27 20x40 26.39-34 40x29 27.33x24 9-14 enz.

**24.41-36 6-11 25.37-31 11-16 26.31-26 23-28 27.33x11 18-23 28.29x18 13x31 29.26x37 20x40 30.39-34 40x29 31.11-6 25-30 32.43-39 15-20 33.32-28 20-25 34.37-32 30-35**

**Chizhov,A. - Wirny,V. 2-0** Kislovodsk 09-08-1987

**1.32-28 19-23 2.28x19 14x23 3.37-32 10-14 4.41-37 5-10 5.34-29 23x34 6.39x30 14-19 7.44-39 10-14 8.40-34 16-21 9.31-26 11-16 10.32-28 18-22 11.45-40 20-25 12.50-45 7-11 13.37-31 1-7 14.42-37 13-18 15.37-32 14-20 16.31-27 22x31 17.26x37 20-24 18.36-31 21-26 19.28-23 19x28 20.33x13 8x19 21.31-27 17-21 22.39-33 12-18 23.47-42 7-12 24.33-28 18-23 25.46-41 12-18 26.41-36 9-14 27.38-33 3-9 28.43-38 11-17 29.37-31 26x37 30.42x31 2-8**

Niet 21-26? wegens 27-21 w+

**31.48-42 8-13** weer is 21-26 verhinderd, nu door 49-43! 26x39 34x43 25x34 40x20 x 27-22 enz. w+  
**32.42-37 14-20 33.31-26** Zie diagram

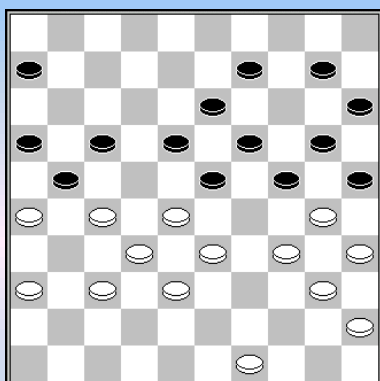

**33...4-10?**

Gedwongen is 33...24-29 34.33x24 20x29 en vervolgens 35.37-31 (of 35.30-24 19x39 36.28x8) 35...18-22 36.27x18 13x42 37.32-28 enz.

**34.27-22 18x27 35.28-22 17x39 36.34x43 25x34 37.40x18 13x22 38.26x28 16-21 39.37-31 9-13 40.31x22 6-11 41.36-31**

**Chorin,W. - Chizhov,A. 0-2** Kampioenschap Russische Federatie 19-06-1987

**1.33-29 17-22 2.39-33 12-17 3.44-39 7-12 4.50-44 1-7 5.31-26 16-21 6.32-28 19-23 7.28x19 14x23 8.35-30 10-14 9.30-24 23-28 10.40-35 20-25 11.24-20 15x24 12.29x20 14-19 13.20-15 11-16 14.44-40 9-14 15.34-30 25x34 16.40x29 5-10 17.38-32 21-27 18.32x23 19x28**

De opening is in het voordeel van Chorin. Wit heeft vrij spel op zijn korte vleugel en kan naar hartelust omsingelen.

**19.45-40 17-21 20.26x17 12x21 21.35-30 8-12**

Dreigt 27-31. Mogelijk wilde Chizhov met deze zet voorkomen dat wit door 30-25 (verhindert 13/14-19?) de zwarte lange vleugel (in ieder geval voorlopig) zou verlammen? Afgezien daarvan moest Chizhov ook steeds rekening houden met 43-38 en 48-42.

**22.40-35 13-19 23.29-24 6-11 24.24x13 18x9 25.33-29 11-17 26.37-31 12-18 27.30-25 7-12 28.35-30 9-13 29.39-34 3-9 30.43-39 14-19 31.49-44 2-7 32.29-24 10-14 33.31-26 18-23 34.44-40 12-18 35.40-35 7-12 36.24-20 27-32**

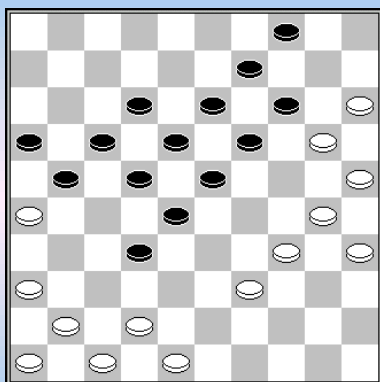

Zie diagram

**37.48-43?**

Chorin forceert schijfwinst, maar verliest de partij. Met 37.39-33 28x39 38.34x43 had hij Chizhov echt in moeilijkheden kunnen brengen, zie de volgende varianten.

- 38...22-28 39.42-38 w+
- 38...23-28 39.42-38 21-27 40.48-42 w+
- 38...21-27 39.42-38 22/23-28 40.48-42 w+
- 38...22-27 39.42-38 23-28 40.47-42 18-22

(40...18-23 41.42-37 12-18 42.30-24 19x30 43.25x34 14x25 44.38-33 28x30 45.37x8 w+) 41.38-33 28x39 42.43x34 12/13-18 43.34-29 19-23 44.15-10 4x33 45.42-38 32x43 46.48x8/10 en wit moet kunnen winnen.

**37...21-27 38.42-38 28-33 39.39x37 27-31 40.36x27 22x33 41.47-42 16-21 42.43-38 21-27 43.38x29 23-28 44.41-36 17-22 45.46-41 12-17 46.29-24** Betere remisekansen geeft 46.42-38 28-33 47.29-23 18x40 48.38x29 40-44 49.29-23 19x28 50.15-10 4x24 51.30x8 enz.

**46...28-33 47.34-29 33-39 48.29-23 19x28 49.24-19 14x23 50.20-14 9x20 51.25x14 13-19**

52.14-9 4x13 53.15-10 39-44 54.10-4 44-49 55.30-25 19-24 56.4-10 13-19 57.10-4 28-33  
58.41-37 33-38

**Korobejnikow,G. - Chizhov,A. 0-2** Kampioenschap Russische Federatie 22-06-1987

1.34-30 17-22 2.30-25 11-17 3.32-27 6-11 4.37-32 1-6 5.35-30 20-24 6.40-35 24-29  
7.33x24 22-28 8.32x23 18x20 9.41-37 19-24 10.30x19 14x23 11.25x14 10x19 12.37-32 5-10  
13.39-33 12-18 14.31-26 7-12 15.44-39 10-14 16.49-44 15-20 17.47-41 20-24 18.41-37 4-10  
19.46-41 10-15 20.44-40 14-20 21.40-34 24-29 22.33x24 20x40 23.35x44 9-14 24.39-33 3-9  
25.44-39 14-20 26.50-44 9-14 27.33-28 20-24 28.27-21 16x27 29.32x21 23x32 30.37x28 24-29  
31.41-37 14-20 32.21-16

Tot dit moment had Chizhov een ontwikkelingsvoorsprong van 2 tempi; over iets meer dan 10 zetten zal dat uitgroeien tot maar liefst 12 tempi!

32...20-25 33.16x7 2x11 34.38-32 19-24 35.43-38 uiteraard niet 28-23? wegens 17-22-28 z+  
35...15-20 36.28-22 18x27 37.32x21 13-18 38.21-16 8-13 39.16x7 12x1 40.37-32 1-7 41.36-31 7-12  
42.31-27 25-30 43.39-33 17-22 44.48-43 22x31 45.26x37 20-25

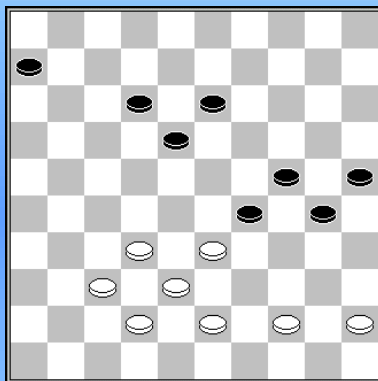

Zie diagram.

**46.33-28** Lijkt actief, maar speelt zwart in feite in de kaart, zwart zou er goed aan doen om schijf 33 op zijn plaats te laten.

**46...13-19 47.43-39**

Na 47.32-27 19-23 48.28x19 24x13 behoudt zwart duidelijk voordeel. I.p.v. 19-23 niet 47. 12-17 wegens de remisecombinatie 27-22 en 38-32

**47...18-23 48.37-31 30-34 49.39x30 24x35 50.31-27?**

Vermoedelijk heeft overzien dat 52.44-39 verhinderd was. Met 50. 31-26 lijkt wit nog binnen de remisegrenzen te blijven.

**50...12-17 51.42-37 25-30 52.45-40** Het broodnodige 52.44-39? is nu verboden wegens 29-33 53.38x18 19-23 54.18x29 30-34 55.39x30 35x42

**52...6-11 53.37-31 11-16 54.31-26 30-34 55.38-33 34x45 56.33x13 45-50 57.28x19 50x9 (1.59/1.16)**

**Chizhov,A. - Borogan,W. 2-0** Kampioenschap Russische Federatie 28-06-1987

1.34-29 18-23 2.29x18 13x22 3.35-30 19-23 4.32-28

Chizhov holt het zwarte centrum uit en zijn tegenstander zal hem in staat stellen om op de 18e zet nog een keer (bijna) dezelfde ruil te nemen. De consequentie voor zwart is daarvan, dat de zwarte aandacht vooral uit moet gaan naar het opvullen van het centrum, en dat daardoor de formatie 6-11-17 blijft "hangen".

4...23x32 5.38x18 12x23 6.42-38 7-12 7.37-32 1-7 8.41-37 20-25 9.46-41 25x34 10.40x18 12x23  
11.45-40 7-12 12.32-28 23x32 13.37x28 14-19 14.41-37 10-14 15.38-32 5-10 16.43-38 9-13  
17.49-43 13-18 18.28-23 19x28 19.33x13 8x19 20.39-33 4-9 21.43-39 19-23 22.50-45 9-13  
23.39-34 14-19 24.48-43 10-14 25.44-39 2-8 26.34-29 23x34 27.40x29 12-18 28.31-27

Chizhov bezet de velden 27 en 29, waarvan in de Nederlandse leerboeken staat dat het gevaarlijk is. Dat zien de russen heel anders. **8-12 29.45-40 3-8 30.39-34 14-20 31.47-42**

Zie diagram



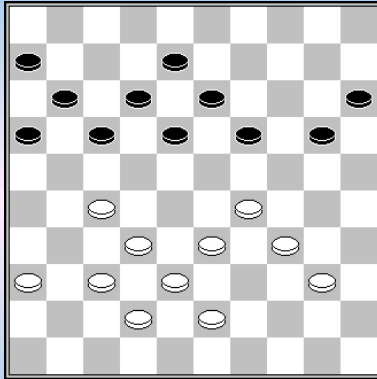

Het wordt steeds duidelijker dat zwart gewoon de verkeerde formaties heeft, en vooral geen schijven op 7 of 9, de witte formaties worden echter steeds dreigender.

Borogan besluit daarom het centrum te bezetten, maar dat maakt hem nou juist weer kwetsbaar voor een omsingeling.

**31...19-23 32.37-31 20-25**

Beter is 32...13-19 na het gedwongen 33.33-28 20-24 34.29x20 15x24 lijken er geen echte winstkansen in te zitten voor wit.

**33.40-35 15-20** dreigt 23-28 en 20-24

**34.33-28 17-22** Ook na 34...17-21 35.28x19 13x33 36.38x29 20-24 37.29x20 25x14 38.34-29 heeft wit groot voordeel.

**35.28x17 11x22 36.35-30 13-19 37.31-26**

Chizhov kon hier ook de doorbraak nemen met 37.32-28 22x35 38.27-21 16x27 39.31x15, maar de tekstzet is beter.

**37...22x31 38.36x27 20-24 39.29x20 25x14 40.38-33 14-20**

Waarschijnlijk is de stand al verloren, bijvoorbeeld: 40...8-13 41.43-39 12-17 42.33-29 17-22 43.26-21 22x31 44.21-17 enz.

**41.33-29 12-17 42.43-39 20-25 43.42-38 17-22 44.29-24 22x31 45.24x2 31-36 46.2-24 36-41 47.34-29 25x43 48.38x49 23x34 49.26-21 16x38 50.24x4**

**R. Bercys – A. Chizhov** 1-1 Bekerwedstrijd Sovjet Unie september 1987

**1.33-29 17-22 2.39-33 12-17 3.44-39 7-12 4.50-44 1-7 5.32-28 16-21 6.31-26 19-23 7.28x19 14x23 8.35-30 10-14 9.30-24 23-28 10.40-35 20-25 11.24-20 15x24 12.29x20 14-19 13.20-15 11-16 14.44-40 9-14 15.34-29 21-27 16.40-34 5-10 17.29-24 19x30 18.35x24 18-23 19.45-40 3-9 20.40-35 14-19 21.33-29 19x30 22.29x18 12x23 23.35x24 7-12 24.38-33 13-18 25.37-31**

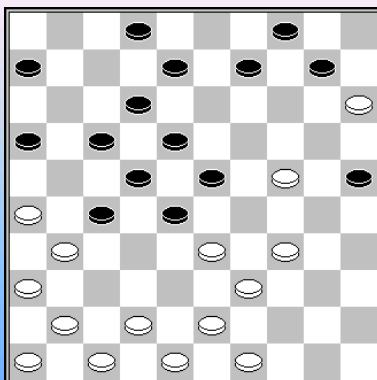

**25...10-14**

Het probleem met deze zet is dat wit nu verder kan met 24-19. Zwart had een alternatief met 25...9-14. Omdat 26.24-20 dan niet in aanmerking komt wegens 14-19 27.20-14 28-32 28.14x5 23-28 29.5x23 18x40 kan wit alleen serieus afwijken van het partijverloop door 26.24-19 (Op 42-38 kan immers 4-9).

Zwart kan dan met 26...8-13 27.19x8 2x13 op soortgelijke manier spelen als in de partij, bijvoorbeeld 28.42-38 14-19 29.41-37 10-14 30.37-32 28x37 31.31x42 14-20 (of 23-29) 32.15x24 19x30.

Maar ik zou me voor kunnen stellen dat deze stand minder perspectief biedt dan het partijverloop (misschien omdat zwart hier "slechts" een ontwikkelingsvoorsprong heeft van 18 tegen 20 tempi in de partij).

Overigens kan wit in bovenstaande variant ook gewoon de tempi uitspelen met 29.49-44 (i.p.v. 41-37 dus) 10-14 30.44-40 19-24 31.40-35 13-19 32.41-37 6-11 33.47-41, maar dat lijkt na 14-20! weer wél goed uit te pakken voor zwart, gegeven de volgende (lange) variant:

34.37-32 (na 34.35-30 24x35 35.15x13 18x9 is 36.33-29 verhinderd wegens 25-3! en 28-32)  
 34...28x37 35.41x21 16x27 36.46-41 23-28 37.41-37 11-16 38.34-30 (37-32? x x 27-32 x 25-30 z+)  
 25x34 39.39x30 28x39 40.43x34 20-25 41.48-42 18-23 42.34-29 23x34 43.30x39 19-23  
 44.39-33 23-28 45.33-29 24x33 46.38x29 12-18 47.42-38 16-21 48.37-32 28x37 49.31x42 22-28  
 50.42-37 17-22 51.26x17 22x11 52.37-31 18-22 53.29-24 25-30 54.24-19 28-32 55.35x24 32x43  
 56.19-14 43-48 met een voordelig eindspel voor zwart

**26.42-38** Beter is 26.24-19 14-20 27.15x24 23x14 28.34-29 en de zwarte aanval is aan banden gelegd.

**26...4-10** Met deze ruil wint zwart maar liefst 14 tempi.

**27.15x13 8x30 28.47-42** Op 41-37 kan zwart vervolgen met 14-19-24. Met de tekstzet verhindert wit een zet met schijf 14.

**28...2-8 29.42-37 8-13 30.33-29 14-19 31.37-32 28x37 32.41x21 16x27 33.46-41 30-35  
 34.41-37 6-11 35.38-33 19-24 36.29x20 25x14 37.43-38 14-20 38.48-43 20-25 39.49-44 13-19  
 40.44-40 35x44 41.39x50 23-28**

Op 41...19-24 is 42.34-29 23x34 43.33-28 22x42 44.31x13 42x31 45.36x27 12-18 46.13x22 17x28 47.26-21 remise.

**42.43-39 28-32 43.37x28 18-23 44.50-44 23x43 45.39x48** Zie volgend diagram

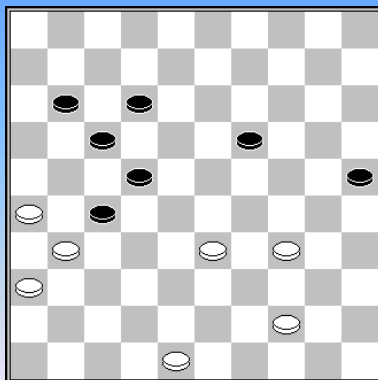

**45...19-24**

Hierna is winst voor zwart van de baan. Beter is 45...27-32, bijvoorbeeld: 46.44-39 12-18 47.33-29 (47.34-29 25-30) 47...22-28 48.48-42 11-16 49.42-37 (of 42-38 x x 28-32 z+) 32x41 50.36x47 16-21 51.47-41 19-23 52.29-24 18-22 met winst.

**46.34-29 27-32**

46...22-28 47.33x22 24x33 48.26-21 17x37 49.22x42 =

**47.29x20 25x14 48.44-39 14-20 49.33-29 12-18 50.48-42 22-28**

**51.42-37 32x41 52.36x47 28-32 53.39-33 18-22 54.31-27 32x21 55.47-42 21-27 56.42-38 11-16  
 57.29-24 20x29 58.33x24 22-28 59.24-19 28-32 60.38-33 32-37 61.19-14 27-31 62.14-10 31-36  
 63.10-4 37-41 64.33-28**

**A. Chizhov – S. Bazanow** Bekerwedstrijd Sovjet Unie september 1987

**1.33-29 18-22 2.31-26 19-24 3.39-33 22-27 4.32x21 16x27 5.44-39 17-22 6.50-44 14-19 7.38-32  
 27x38 8.43x32 20-25 9.29x20 25x14 10.48-43 15-20 11.42-38 12-18 12.37-31 7-12 13.41-37 1-7  
 14.46-41 10-15 15.47-42 5-10** Zie diagram

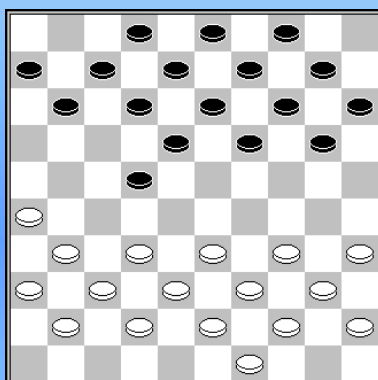

**16.32-28** Chizhov heeft het zo gespeeld, dat zwart nu beslissingen moet nemen

**16...19-23**

De meest voor de hand liggende zet, die het initiatief echter aan wit geeft. Zeker niet minder was een opbouw met 11/12-17, daarbij helpt het dat wit na 17.37-32 7-11/12 18.34-30 2-7 niet 19.30-25 mag

spelen wegens 32-28x28 en 22-28.

**17.28x19 14x23 18.37-32 9-14 19.41-37 14-19 20.34-29**

Chizhov start een standaardplan: Wit dunt de zwarte lange vleugel uit (liefst met tempowinst) en start vervolgens op het goede moment, zodra zwart opnieuw veld 28 bezet, een omsingeling van die centrum schijf. Chizhov zal zijn plan met verve uitvoeren. Met te veel verve zelfs.

**20...23x34 21.39x30 20-25 22.44-39 25x34 23.40x29 19-23 24.49-44 23x34 25.39x30 13-19 26.33-29** Waarschijnlijk bedoeld om 18-23 te voorkomen **19-23 27.30-25 23x34 28.44-40 8-13 29.40x29 13-19 30.45-40 10-14 31.40-34 19-23**

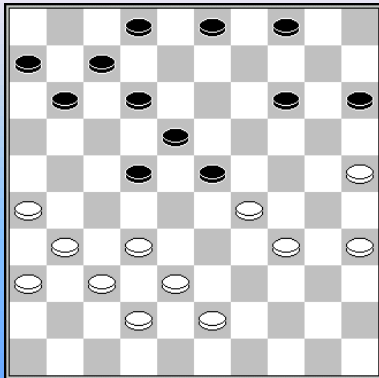

Het eerste deel van het witte plan is voltooid, maar Chizhov gaat meteen in de fout. **32.38-33? 32...3-9?**

Bazanow had hier naar dam kunnen combineren met: **32...22-28 33.33x13 12-17 34.29x18 14-20 35.25x14 3-9 36.14x3 11-16 37.3x21 16x49**. Deze dam kost drie schijven, maar is ongetwijfeld goed, o.a. omdat zwart met 49-16 en 2-8 meteen weer een schijf terug dreigt te winnen.

**33.43-38 11-17 34.31-27 22x31 35.36x27 17-22 36.26-21 22x31 37.37x26 6-11 38.35-30 14-19 39.33-28?**

Alleen met **39.29-24 9-13 40.33-28** kan wit zijn voordeel vasthouden, al is ook dat niet voldoende voor de winst: **11-17 41.21-16 (41.38-33 23-29 42.34x14 13-19 43.24x11 7x47) 41...2-8 42.38-33 7-11 43.16x7 12x1 44.42-37 1-7 45.25-20 (of 45.37-31 7-11 46.31-27 11-16 47.25-20 4-9 48.33-29 8-12=) 45...7-12 (Er dreigde 30-25, op 8-12 voorafgegaan door 16-21) 46.37-31 17-21 47.26x17 12x21 48.31-27 21-26 49.33-29 4-9 50.28-22 8-12 51.22-17 12x21 52.27x16 26-31 53.32-27 31x22 54.16-11 23-28 55.11-7 28-32 56.7-1 32-37 57.1x3 37-41 enz.**

**39... 11-17 40.42-37 19-24** Ook na **40...4-10 41.37-31 9-14 42.38-33 15-20** heeft wit geen winstkansen.

**41.30x19 23x14 42.34-30**

Net als in de vorige partij is Chizhov er in geslaagd een onwaarschijnlijke ontwikkelingsvoorsprong (18 tempi!) te verkrijgen, desondanks heeft hij geen spatje voordeel.

**42...9-13 43.30-24 14-19 44.38-33 19x30 45.25x34 13-19 46.34-30 4-9 47.37-31 9-14 48.30-25 7-11 49.21-16 15-20 50.16x7 2x11 51.31-27 11-16 52.26-21 17x26 53.28-22 19-23 54.22x13 23x34 55.13-9 14x3 56.25x14 3-9 57.14x3 12-17 58.3x21 26x17 59.32-28 34-40 60.28-23 40-44 61.23-19**

**A. Chizhov – A. Keisels 1-1** Bekerwedstrijd Sovjet Unie september 1987

**1.32-28 19-23 2.28x19 14x23 3.37-32 10-14 4.34-30 14-19 5.30-25 17-21 6.25x14 9x20 7.31-27 5-10 8.33-28 10-14 9.35-30 4-9 10.39-33 20-24 11.30-25 11-17 12.41-37 21-26 13.44-39 7-11 14.40-34 17-22 15.28x17 11x31 16.36x27 6-11 17.46-41 11-17 18.41-36 17-21 19.33-28 2-7 20.39-33 7-11 21.45-40 1-6 22.43-39 14-20**

Veiliger is **22...12-17**, na **23.49-43 17-22** (op **23...14-20 24.25x14 9x20** kan **25.37-31 26x37 26.42x31** waarna **21-26** verboden is door **27.34-29 23x45 28.27-21 26x37 29.21x25 37-41 30.36-31 41-46 31.31-27) 24.28x17 11x31 25.36x27 23-28 26.32x12 21x41 27.47x36 8x17 28.50-44 13-18 29.34-29 3-8 30.29x20 15x24 31.40-34 18-23 32.33-29 24x33 33.38x18 8-13** staat wit weliswaar beter, maar niet gewonnen.

**23.25x14 9x20 24.40-35 24-29** Nu volgt op **40...12-17 41...37-31 26x37 42...42x31**, waarna **21-26**

weer beantwoord wordt met 43.27-21.

**25.33x24 20x40 26.35x44 15-20** Met 26...23-29 kon zwart zich hier nog enige ruimte verschaffen, maar ook dan heeft wit natuurlijk het beste van het spel.

**27.38-33 12-17 28.39-34 20-24 29.44-39 17-22 30.28x17 11x31 31.36x27 6-11 32.33-28** Zie diagram

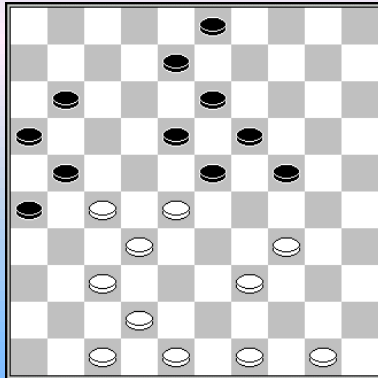

**32...3-9?**

Hier moest 32...11-17, waarna wit moet kiezen uit twee plannen 37-31x31, of 33.39-33 17-22 (33...24-29? 34.33x24 19x39 35.28x19 13x24 36.37-31 26x28 37.49-44 21x32 38.44x2) 34.28x17 21x12 35.33-28 3-9 enz. maar in beide gevallen valt er geen concreet voordeel voor wit aan te tonen.

Het nadeel van de twee zwarte randschijven op 16 en 26 wordt gecompenseerd door de zwarte ontwikkelingsvoorsprong van 13 tempi.

**33.39-33 9-14** 24-29 is verhinderd door (na het slaan) 37-31 en 49-44 en op 33...11-17? volgt natuurlijk 34-30 23-29 en 28-22.

**34.42-38 14-20 35.28-22 11-17 36.22x11 16x7 37.27x16 18-22 38.48-42 13-18 39.47-41 8-13 40.49-43 22-27 41.32x21 26x17 42.37-32 20-25 43.33-28 2-0**

**A. Chizhov – W. Wesselink 2-0** Interland Sovjet Unie - Nederland 12-06-1987

**1.32-28 19-23 2.28x19 14x23 3.37-32 10-14 4.41-37 5-10 5.34-29 23x34 6.39x30 14-19 7.44-39 10-14 8.40-34 18-23 9.45-40 12-18 10.46-41 7-12 11.32-28 23x32 12.37x28 17-22 13.28x17 11x22 14.50-45 1-7 15.30-25 16-21 16.31-26 21-27 17.34-30 19-23 18.33-29 23x34 19.40x29**

**19...4-10**

Een ingrijpende beslissing, die (samen met zwarts volgende zet) als gevolg heeft dat wit het initiatief krijgt en uiteindelijk bezwijkt Wesselink onder de druk.

Nu is 19...18-23 20.29x18 12x23 niet goed in verband met de variant: 21.41-37 7-11 22.37-32 11-16 23.32x21 16x27 24.42-37 6-11 (eerst 24...2-7 25.37-32 7-11 26.32x21 11-16 27.48-42 16x27 28.42-37 verandert niets aan het probleem) 25.30-24 20x29 26.36-31 27x36 27.47-41 36x47 28.49-44 47x33 29.39x6 enz. Maar 19...13-19 was beslist een alternatief

**20.41-37 27-31** Het logisch vervolg van zwarts vorige zet. Toch was ook 20...6-11 het overwegen waard, om pas daarna 20-24 te spelen. Op 21.45-40 is dan zelfs 11-17 speelbaar, met de dreiging(en) 17-21 26x28 gevolgd door óf 18-23 óf 23 27-32 24.38x27 18-22.

**21.36x27 22x31 22.38-33 31-36 23.42-38 20-24 24.30x19 14x34 25.39x30 10-14 26.49-44 18-23 27.37-32 13-19** Zwart moet iets doen tegen 28.33-28

**28.44-40 14-20 29.25x14 9x20 30.43-39 8-13 31.40-34 2-8 32.48-43 13-18 33.33-29 20-25 34.30-24 19x30 35.35x24 12-17 36.39-33 3-9**

Veel beter is 36...8-13 Na 37.32-28 23x32 38.38x27 7-11 39.33-28 3-9 40.45-40 9-14 41.43-39 17-22 42.28x17 11x31 43.26x37 6-11 44.37-32 18-22! zijn alle winstkansen voor wit verdwenen.

**37.32-27 18-22 38.29x18 22x13 39.38-32 13-18 40.45-40 17-22 41.34-29 22x31 42.26x37 6-11**

**43.33-28 11-17 44.43-38 8-12 45.28-23 17-21?** Beter is 18-22.

**46.32-28 7-11 47.37-31 36x27 48.28-22 9-13 49.22x31 21-27 50.31x22 18x27 51.38-33**

Ook na 51.40-34 11-16 52.34-30 (23-19 27-32 =) 25x34 53.29x40 16-21 kan zwart een witte doorbraak lang genoeg tegengaan om reële remisekansen te houden (23-19 27-32).

**51...27-32 52.40-34 11-17 53.47-41 25-30 54.34x25 17-21 55.41-36 32-37 56.23-19 13-18  
57.36-31 37x26 58.19-14 26-31 59.14-9 31-36 60.9-3 21-26 61.3x17 36-41 62.17-28 41-47  
63.28-32 47-36?**

Met 63...18-23! 64.32x5 47-36 mist zwart hier nog een relatief simpele remise. Op 33-28 volgt 26-31 en op andere zetten wint zwart een schijf terug, terwijl wit niet echt verder kan.

**64.33-28 36-31 65.28-23 18-22 66.23-19 22-27 67.32x16 31-37?**

Hier moet 67...31-4 Het probleem voor wit is dan dat hij na 68.29-23 26-31 (zonder angst voor 19-13) 69.16-32 31-36 niet verder komt: 70.19-14 4-13 71.32-46 (Of 23-19 13-22 enz.=) 13x35 72.14-9 15-20 73.25x14 35-40 =

En ook na 68.19-14 4-22 (niet 4-18? 16-2 met een waarschijnlijk wél gewonnen eindspel) 69.24-19 (op 16-32 volgt weer 26-31) 22-18 en het zal remise worden, om maar eens een voorbeeld te geven: 70. 16-32 18x40 71.19-13 15-20 13-9 40-1 =

**68.29-23 26-31** Wit staat reeds gewonnen. **69.16-32 37x28 70.23x32 31-36 71.19-13 36-41 72.13-8 41-46 73.32-27 46-28 74.8-2 28-41 75.27-21 41-23 76.21-17**

**A. Chizhov – W. Wesselink** Interland Sovjet Unie - Nederland 14-06-1987

**1.33-29 17-22 2.39-33 11-17 3.44-39 6-11 4.50-44 1-6 5.31-26 16-21 6.32-28 19-23  
7.28x19 14x23 8.35-30 10-14 9.30-24 23-28 10.40-35 20-25 11.24-20 15x24 12.29x20 14-19  
13.20-15 11-16 14.37-31 7-11 15.44-40 9-14 16.34-30 25x34 17.40x29 19-23 18.29-24 5-10**

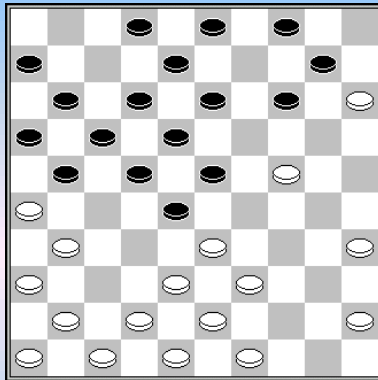

Zie diagram

**19.45-40** Gebruikelijker is 19.35-30 23-29 20.30-25 29x20 21.15x24 10-15 22.45-40 en nu pas 28-32 23.38x27 21x32 24.33-29 4-9 zoals gespeeld werd in de partij tussen Ben Smeenk en Evert Bronstring, de grondlegger van de opstoot 38-32, in het Nederlands kampioenschap van 1983.

**19...28-32 20.38x27 21x32 21.35-30 32-38 22.43x32 22-28 23.33x22 18x38 24.42x33 14-20 25.48-43 20x38 26.43x32**

De stand na de afwikkeling lijkt duidelijk beter voor zwart, maar Wesselink zal dat niet weten te bewijzen.

**26...13-18 27.49-43 10-14** Misschien is eerst de opbouw 27...8-13 28...2-8 actiever **28.39-33 3-9 29.43-38 9-13 [ 29...8-13 ]**

**30.40-34 14-20 31.15x24 23-29 32.34x23 18x20 33.30-25 20-24 34.47-42 13-19 35.33-29 24x33 36.38x29 12-18 37.29-24 19x30 38.25x34 16-21** in een ultieme poging te profiteren van de ophoping van witte schijven op zijn lange vleugel.

**39.42-38 8-13 40.38-33 13-19 41.33-29 2-8 42.31-27 11-16 43.34-30 8-13 44.41-37 4-9 45.36-31 19-23 46.29-24 23-28?**

Remise is nog: 46...6-11 47.30-25 (op 46-41 is de dam 18-22 21-27 en 11-17 remise) 9-14 48.46-41 14-19 49.41-36 19x30 50.25x34 23-28 enz.

**47.32x12 21x41 48.46x37 17x8 49.30-25 6-11 50.25-20 8-12 51.20-15 9-14 52.24-20 14x25  
53.15-10 11-17 54.10-4 12-18 55.4-15 25-30 56.15-38 16-21 57.38x16 13-19 58.16-7 19-23  
59.26-21 17x26 60.31-27 30-35 61.7-1 2-0 (2.06/2.55)**

**A, Chizhov – R. Bercys 2-0** Kampioenschap van de Sovjet Unie 13-02-1987

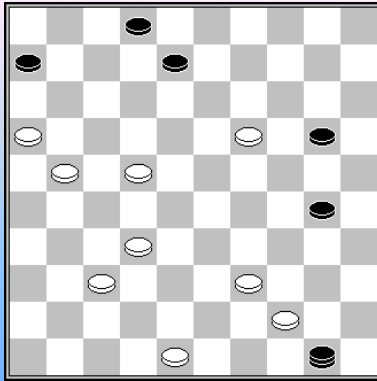

De remise zit bij Chizhov vaak in een piepklein hoekje. En als je dan ook nog zoals in deze partij al op de 32e zet afwikkelt naar een loodzwaar macro-eindspel dan is dat gewoon te veel.

**41....8-12**

Beter is 41...2-7, o.a. omdat dan op 42.32-27 de afwikkeling 7-11 8-13 en 30-34 mogelijk is, speelt wit waarschijnlijk het beste 42.39-34 50x42 43.34x14 enz. met remise.

**42.19-13 20-24?** beter is 42...20-25

**43.13-9** vrijwel winnend is 43.32-28 24-29 44.44-40 50x33 45.28x39 30-35 46.13-9 35x33 47.9-4 met de dreiging 22-17!

**43...24-29 44.9-4 12-17 45.22x11 6x26 46.4-15 29-34 47.15-4 34x43 48.48x39 30-34  
49.39x30 50x25 50.16-11 25-14**

Op de 50e zet mist wit de remise met: 50...25-43 51.4-27 43-39 52.11-6 2-7! en de vier schijven van wit worden altijd gereduceerd tot drie.

**51.11-6 14-20 52.6-1 20-3 53.4-36 3-17 54.1-6 17-12 55.6-33 12-34 56.32-28 34-40 57.33-50 40-45  
58.36-13 45-12 59.50-45 12-3 60.13-36 3-25 61.28-23 2-7 62.45-50 25-30 63.36-4 30-8 64.4-18 8-30  
65.18x1 30-48 66.50-39**

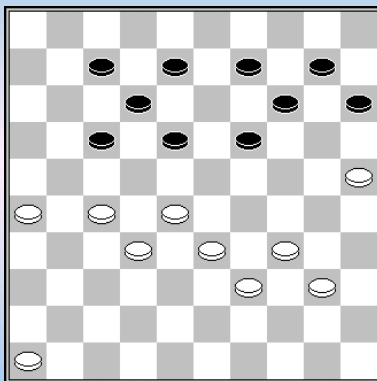

**Presman – Chizhov** Kampioenschap van de Sovjet Unie 1988 **0-2**

De witte stand is een beetje krakkemikkig, maar een vervolg als 39.46-41 18-22 40.27x18 12x23 ziet er een beetje eng uit, maar na 41.34-30 15-20 42.41-37 kan wit altijd verder met de bevrijdende ruil 28-22.

**39.33-29? 8-13 40.39-33\* 19-24 41.29x20 15x24 42.40-35**

Niet 46-41? wegens 24-30 z+ en ook 42.34-29? is verboden wegens 13-19 43.29x20 19-24 44.20x29 18-22 45.27x18 12x45 z+

**42...14-19 43.34-30** Opnieuw wordt 43.46-41? beantwoord met 24-30 44.35x24 19x39 45.33x44 18-22 46.27x18 13x33 z+

**43...9-14!** De formatie 9-13-18 heeft zijn werk gedaan en Chizhov schakelt over naar een geheel andere combinatievinesse.

**44.46-41**

Ook 44.27-21 7-11 geeft geen verlichting: 45.46-41 (of 45.21-16 10-15 46.16x7 12x1 47.46-41 18-23 48.41-36 13-18 49.36-31 18-22 50.31-27 22x31 51.26x37 23-29 z+) 45...18-23 (ook 45...11-16

46.41-36 16x29 47.26-21 17x26 48.28-23 19x28 49.30x17 is kansrijk) 46.32-27 23x32 47.27x38 11-16  
48.41-37 16x27 49.37-32 13-18 50.32x21 18-22 51.21-16 22-27 52.33-28 24-29 53.26-21 17x26  
54.28-22 27x18 55.16-11 26-31 56.30-24 29x20 57.11-6 31-36 58.6-1 36-41 w+

**44...10-15 45.27-21** of 45.41-37 7-11 z+ **45...14-20 46.25x23 18x16 47.30x8 12x3 48.41-37 16-21**  
**49.37-32 15-20 50.35-30 7-12 51.28-23 3-9 52.23-19 9-13 53.19x8 12x3 54.32-28 21-27**  
**55.28-23 27-32 56.23-18 20-25 57.30-24 32-37**

**H. Vermin – Chizhov,A. 0-2** Javaanse Jongens 02-09-1988

**1.33-29 17-22 2.39-33 11-17 3.44-39 6-11 4.50-44 1-6 5.31-26 16-21 6.32-28 19-23**  
**7.28x19 14x23 8.35-30 10-14 9.30-24 5-10 10.37-31 20-25 11.24-20 15x24 12.29x20 11-16**  
**13.20-15 7-11 14.40-35 14-19 15.44-40 2-7 16.41-37 10-14 17.47-41 22-28 18.33x22 17x28**  
**19.26x17 11x22 20.31-27 22x31 21.37x26 7-11 22.42-37 12-17 23.38-32 8-12 24.43-38 17-22**  
**25.49-43 11-17 26.36-31 6-11 27.41-36** Zie diagram

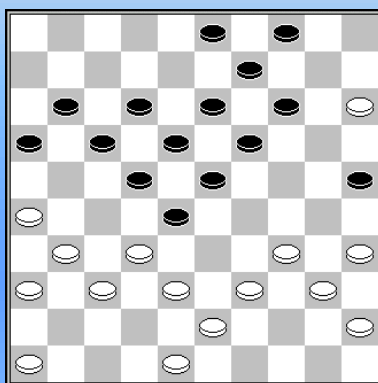

**27...28-33!**

Ook 27...16-21 lijkt hier sterk, omdat zwart ook dan dreigt met 28-33 (ook na 48-42?), maar mogelijk heeft Chizhov die zet nagelaten i.v.m. de afwikkeling: 28.39-33 28x30 29.35x24 19x30 30.31-27 22x33 31.32-27 21x32 32.26-21 17x26 33.43-38 33x42 34.48x6  
Hoewel wit ook dan na 14-19 35.46-41 19-24 nog diep in de problemen zit.

**28.38x29 16-21 29.32-27 21x41 30.46x37 11-16 31.35-30**

Dit maakt het voor zwart wel heel erg gemakkelijk, maar wit staat al heel slecht.

**31...3-8 32.39-33** de enige zet om 22-28, met de dreiging 19-24 en 9-14 tegen te gaan.

**32...16-21 33.43-38 23-28 34.29-24 28x39 35.34x43 25x34 36.40x29 19x30 37.37-32 14-19**  
**38.31-27 22x31 39.36x16 19-23 40.29-24 30x19 41.48-42 9-14 42.43-39** meer verdediging geeft 32-28.

**42...14-20 43.15x24 19x30 44.45-40 23-28 45.32x23 18x29 46.26-21 17x26 47.16-11 30-35**  
**48.11-6 35x33 49.6-1 12-17 50.1x34 13-18 51.34x21 26x17 52.38x29 17-22 53.29-23 8-13**

**C. van der Tak – Chizhov,A. 0-2** Paris 15-05-1988

**1.31-27 19-23 2.33-28 17-21 3.28x19 14x23 4.39-33 21-26 5.44-39 11-17**

Een opmerkelijke zet, gebruikelijker is 10-14. Omdat zwart dan na 6.34-30 "mooi" kan opbouwen met 14-19 en zelfs na 7.30-25 20-24 nog een lokzetje "mee kan nemen" (25-20? 24-29 9.33x24 19x30 10.35x24 18-22 11.27x29 13-19 12.24x13 15x35) is ook dan 6.33-28 het meest voor de hand liggend en staat zwart na 5-10 7.28x19 14x23 niet nét iets mooier dan in de partij?

**6.33-28 9-14 7.28x19 14x23 8.38-33 10-14 9.34-30 4-9 10.43-38**

Op 10.30-25 kan zwart nu met 20-24 een zwarte omsingelingspoging frustreren, na 11.43-38 7-11 12.49-43 (12.40-34? 24-29 13.33x24 23-28 en zwart wint altijd minstens één schijf) 12...1-7 is 13.40-34 niet aantrekkelijk wegens de grote ruil met 24-30 enz., terwijl zwart na 13.39-34 met 13-19 een schijf overhevelt van zijn korte vleugel naar links. Het meest consequent lijkt mij hier 10.50-44. Na 5-10 11.30-25 20-24 kan wit dan verder met 12. 43-38 en 13. 40-34 (behalve na 17-21, maar dan zit zwart een beetje met het probleem: 13. 33-28 14-19 14.27-22 enz.=).

**10...20-25** Dat is dan weer het voordeel van zo'n schijf op 5, nu kan zwart schijf 13 naar links

overhevelen.

**11.49-43 25x34 12.39x30 13-19 13.40-34 8-13 14.33-29 14-20 15.43-39 6-11 16.38-33 20-24  
17.29x20 15x24 18.30-25 2-8 19.34-30 9-14 20.42-38 17-21 21.33-28 11-17 22.39-33 7-11  
23.47-42 1-6 24.36-31 23-29 25.45-40 18-23 26.50-45 12-18 27.41-36 17-22 28.28x17 21x12  
29.48-43 5-10 30.33-28 10-15**

Op 30...12-17 redt wit zich met 31.25-20 14x34 32.27-21 16x27 33.32x12 23x41 34.12x5 26x39  
35.46x37

**31.43-39** Ook na 31.27-22 18x27 32.31x22 11-17 33.22x11 16x7 zijn alle kansen aan zwart.  
**31...12-17 32.39-33 15-20 33.40-34 29x40 34.35x44**

Dit kost een schijf, maar ook na 34.45x34 17-22 35.28x17 11x22 36.34-29 23x34 37.30x39 had wit het  
waarschijnlijk niet meer gered.

**34...24x35 35.33-29 23x34 36.27-21 16x27 37.32x23 8-12 38.31-27 13-18 39.38-32 18x29  
40.42-38 3-8 41.46-41 8-13**

Op het wereldkampioenschap van 1988 in **Paramaribo** werd Chizhov voor het eerst wereldkampioen,  
met een voorsprong van 3 punten op zijn naaste belagers Gantvarg en Sijbrands, die na een lange  
afwezigheid terugkeerde op internationaal niveau. Die voorsprong behaalde hij vooral door (behalve  
van Sijbrands) te winnen van alle Nederlandse deelnemers en van Valneris.

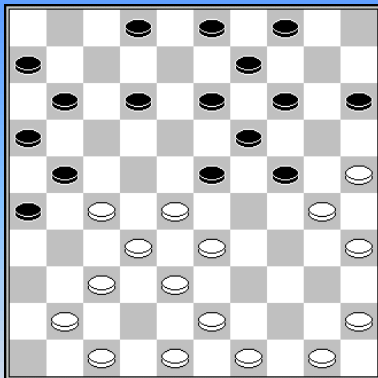

**Kemp - Chizhov WK 1988 0-2**

**20...12-17** Chizhov start een drukspel tegen schijf 27.

**21.45-40**

Na 21.47-42 13-18 22.41-36 (vermoedelijk speelt wit het beste  
50-44-39) 9-13 23.43-39 4-9 24.50-44 17-22 25.28x17 11x31  
26.36x27 24-29 27.33x24 14-20 28.25x14 9x29 heeft wit heeft  
soortgelijke problemen als in de partij: 29.39-33? 23-28 ;  
21.43-39? 24-29 22.33x24 13-18 23.24x22 26-31 24.28x10 31x44  
25.50x39 17x46.

**21...2-8 22.50-45**

=> 22.43-39? 24-29 23.33x24 13-18 24.24x2 (24.24x22 26-31 25.28x10 31x44 26.50x39 17x46 z+)  
24...26-31 25.28x10 31x44 26.50x39 3-8 27.2x22 17x46 z+

**22...13-18 23.47-42 8-13 24.41-36**

Ook met 24.40-34 redt wit het niet meer: 14-20 25.25x14 9x20 26.41-36 (26.30-25 4-9 27.25x14 9x20)  
26...17-22 27.28x17 11x31 28.36x27 24-29 29.33x24 20x40 30.35x44 15-20 31.38-33 (31.30-25 6-11  
32.25x14 19x10 33.43-39 11-17) 31...23-28 32.32x25 21x41 33.42-37 41x32 34.43-38 32x43  
35.49x38 26-31 z+

**24...17-22 25.28x17 11x31 26.36x27 24-29 27.33x24 6-11 28.43-39 14-20 29.25x14 9x29  
30.39-33 23-28 31.32x14 21x41 32.33x24 41-46 33.14-9 x14 34.42-37 46x25**

**Chizhov,A. - G. Valneris 2-0 WK 14-10-1988**

**1.32-28 17-22 2.28x17 12x21 3.37-32 7-12 4.34-29 11-17 5.40-34 6-11 6.41-37 1-6  
7.45-40 21-26 8.50-45 20-24 9.29x20 15x24 10.34-30 18-23 11.40-34 12-18 12.30-25 10-15  
13.34-29**



Hiermee accentueert Chizhov de potentiële overbevolking van de zwarte lange vleugel.

**13...23x34 14.39x30 18-23 15.44-39 8-12 16.39-34 13-18** Valneris kon hier ook ruilen met 16...24-29 17.33x24 14-20 enz., maar ik denk dat wit ook dan iets gemakkelijker staat (zowel na 45x34 als na 35x44), o.a. vanwege de statische zwarte korte vleugelopstelling en omdat hij tempovoordeel heeft, wat altijd van pas kan komen zodra er klassieke wordt opgebouwd.

**17.34-29 23x34 18.30x39 9-13**

Op 18...19-23 moet zwart rekening houden met 19.33-28 14-19 20.25-20 24-29 21.39-33 15x24 22.35-30 24x35 23.33x22 17-21 24.28x19 21-27 25.32x21 16x18, waarna zwart eerst schijf 19 moet veroveren, en in ieder geval wel met een randschijf op 35 blijft zitten

**19.32-28 2-8 20.37-32 26x37 21.42x31 4-9 22.47-42 18-23 23.31-27 5-10** Valneris voert de spanning op, veiliger is 23...14-20 24.25x14 9x20

**24.46-41 15-20 25.41-37 10-15 26.37-31 17-21 27.31-26 13-18 28.26x17 11x31 29.36x27 9-13**

**30.45-40 12-17** Hier had Valneris een alternatief met 30...6-11; hij hoeft in ieder niet te vrezen voor de variant: 31.42-37 11-17 32.37-31 24-29 33.33x24 20x29 34.39-33 17-22 enz..

**31.27-22 18x27 32.32x12 23x32 33.38x27 8x17 34.43-38 3-8** Op 34....19-23 vervolgt wit sterk met 27-22, maar eerst 34...13-18 (dat 35.33-28? verhindert is wegens 18-23 36.38-32 17-22 37.27x29 24x44) en daarna pas 19-23 is veel beter..

**35.33-28 8-12 36.49-43 12-18**

Direct 36....17-21 is verhinderd wegens 40-34-29 enz. maar met de opbouw 36...6-11, gevolgd door 17-21 en 11-17 kan zwart zijn nadeel (voor zover daar dan nog sprake van is) tot een minimum beperken, waarbij hij er overigens wel verstandig aan doet om op 39-33 of 39-34 te reageren met 24-29 of 24-30.

**37.39-34 6-11 38.38-32 18-23?** Maar nu óvervraagt Valneris de stelling. Na 38...24-30 39.35x24 19x39 40.43x34 20-24 kan wit niet echt profiteren, twee varianten:

- 41.42-38 17-21 42.40-35 11-17 43.38-33 21-26 44.48-42/43? 26-31 45.27x36 24-29 46.34x21 16x47/49.
- 41.28-23 18x29 42.34x23 17-21 43.42-38 11-17 44.38-33 13-19 enz.

**39.42-38 24-29** Hierna gaat Chizhov recht op de winst af, maar ook na 39...17-21 40.34-30 11-17 41.40-34 13-18 42.38-33 21-26 komt zwart in een zeer slecht eindspel terecht.

**40.34-30 20-24 41.48-42! 17-21** Zie diagram

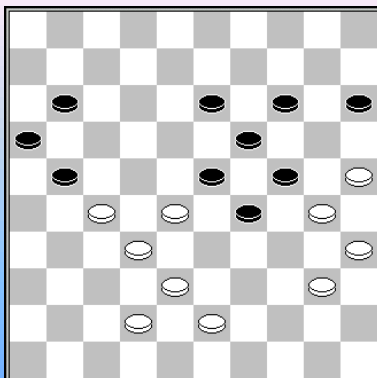

**42.27-22!**

Niet 42.28-22, want na 21-26 levert de combinatie 43.40-34 29x40 44.35x44 24x35 45.44-40 35x44 46.25-20 14x25 47.43-39 44x33 48.38x9 niet meer dan remise op.

**42...21-26**

Nog de beste, op 42...11-17 43.22x11 16x7 volgt 44.28-22 21-26 En nu niet de combinatie met 40-34 enz., maar 45.32-27 met winst, na 7-11 loopt zwart vanzelf vast, terwijl na 45...7-12 de combinatie 46.40-34 enz. nu wél wint, omdat wit naar veld 7 slaat.

**43.40-34 29x40 44.35x44 24x35 45.25-20 14x25 46.22-17 11x33 47.38x9 26-31 48.9-4**

Ook damhalen op veld drie wint, bijvoorbeeld: 48.9-3 19-23 49.32-27 31x22 50.3-9 22-28 51.9-3 23-29

52.3-12 29-33 53.12-17 25-30 (53...15-20 54.42-38 33x42 55.17x47 25-30 56.47x15 30-34  
 57.15-38 34-40 58.38-27 40x38 59.27x49 w+) 54.42-37 30-34 55.43-39 34x43 56.37-32 28x37  
 57.17x26 15-20 58.26-42 20-25 59.42-26 25-30 60.26-48 w+

**48...31-36 49.32-27** verhindert 36-41 door 27-21 **19-23 50.42-37 25-30 51.43-39 15-20 52.4-10 23-29  
 53.10-4 30-34 54.39x30 35x24 55.4-18 29-33 56.18-29**

Tegen Leandro ging het bijna mis.

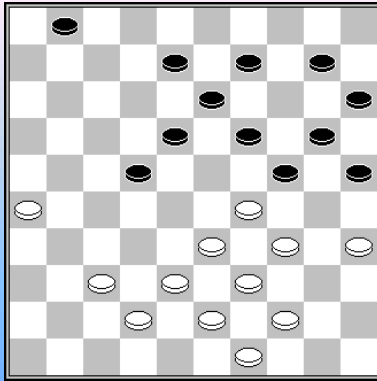

**Leandro,J. - Chizhov,A. 1-1 WK 22-10-1988**

In de diagramstand heeft Chizhov niets bereikt; hij besluit het spelbeeld te wijzigen. En van die beslissing zal hij ongetwijfeld spijt hebben gekregen.

**34...22-28? 35.33x22 24x33 36.39x28 18x27 37.43-39**  
 37.37-32? is verboden wegens 20-24 38.32x21 24-30  
 39.35x24 19x37

**37...27-31 38.37-32 31-36 39.42-37 19-24 40.37-31 36x27**  
**41.32x21 13-18 42.21-16 1-7 43.26-21 8-12 44.38-32 7-11?**

Hierna krijgt zwart een levensgevaarlijke aanval op zijn korte vleugel te verwerken, een aanval die, indien Chizhov de witte stukken gehanteerd zou hebben, ongetwijfeld doorgeslagen zou hebben. Beter was 44...9-13, waarmee zwart binnen de remisegrenzen blijft.

**45.16x7 12x1 46.21-16 46...10-14 47.44-40?** Veel sterker is 47.16-11 Na bijvoorbeeld 9-13 48.32-27 is een witte doorbraakactie niet meer te voorkomen.

**47...9-13 48.16-11 13-19 49.39-33 18-23 50.49-44 25-30** Of 24-29 33x13 14-19 enz. =  
**51.34x25 23-29 52.11-7 29x27 53.7-2 27-31 54.40-34 31-36**

**Chizhov,A. - Jansen,G. 2-0 WK 23-10-1988**

**1.32-28 19-23 2.28x19 14x23 3.37-32 17-21 4.42-37 9-14 5.35-30 20-25 6.40-35 14-19**  
**7.33-29 11-17 8.38-33 10-14 9.44-40 5-10 10.30-24 19x30 11.35x24 7-11 12.24-19 13x24**  
**13.29x9 4x13** Zwart is nadelig uit de opening gekomen maar beter lijkt me hier 13...3x14. Nu wordt de zwakke lange vleugel een probleemkind.

**14.32-27 21x32 15.37x19 13x24 16.40-35 3-9 17.50-44 9-13 18.47-42 15-20 19.42-38 10-15**  
**20.44-40 16-21 21.31-26 21-27 22.41-37 1-7 23.46-41 13-19 24.48-42** Zie diagram

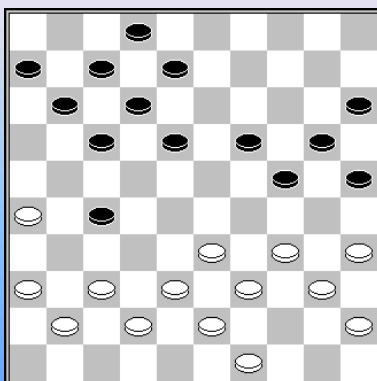

**24...8-13?**

De vraag of dit de beslissende foutzet is, valt moeilijk te beoordelen, maar feit is wel dat zwart het hierna erg moeilijk krijgt en dat 24...17-22 veel sterker is. Ik heb althans geen plan kunnen vinden waarbij wit kan profiteren van de ontbrekende schijf 14 op de zwarte lange vleugel. Bijvoorbeeld:

- 25.37-31 27-32 26.38x27 25-30 27.34x23 18x47 28.27x18 12x23 29.39-33 47x29 30.40-34 29x40 31.45x34=
- 25.49-44 11-17 26.37-32? 7-11 27.32x21 22-27 28.21x32 24-29 29.33x22 17x46 z+

- 25.37-32 11-16 26.32x21 16x27 27.49-44? 27-32 28.38x27 22x31 29.26x37 25-30 30.34x23 18x49 z+

- 25.34-30 25x34 26.39x30 18-23 (maar zelfs 26...12-17 is hier een optie, 27.37-32 wordt dan immers beantwoord met de plakker 22-28 28.32x25 28x46) en nu of 27.33-28 22x33 28.38x18 12x23 29.37-31 7-12 30.31x22 8-13 en zwart wint zijn schijf weer terug, of 27.37-32 12-18 (niet 27...11-16 28.32x21 16x27 29.33-28 23x32? 30.30-25) 28.32x21 11-16 met ongeveer gelijk spel.

### 25.34-30 25x34 26.39x30 2-8

Er is niet beter. Na 26...24-29 27.33x24 20x29 28.43-39 2-8 29.30-25 moet wit kunnen profiteren van de kwetsbare schijf op 29. Na 26...18-23 27.33-28 23x32 28.37x28 20-25 29.38-33 25x34 30.40x20 15x24 31.43-39 24-30 32.35x24 19x30 33.45-40 is de zwarte stand ook hopeloos. En na 26...20-25 27.49-44 25x34 28.40x20 15x24 29.33-29 is een witte doorbraak niet meer te stoppen.

### 27.37-32 Zie diagram

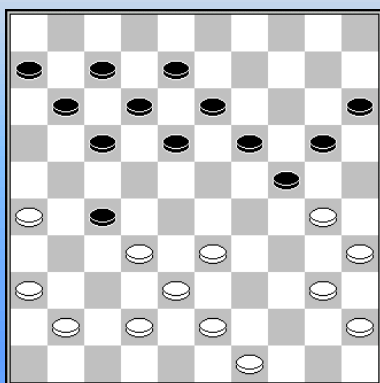

#### 27...17-21

Zwart heeft hier nog een alternatief in 27...11-16 28.32x21 16x27 29.33-28 (30-25? 27-32 z+) 7-11 (29...20-25? 30.42-37 25x34 31.40x20 15x24 32.28-22 17x28 33.38-32 27x38 34.43x14) 30.30-25 18-23 31.25x14 23x32 32.14x23 13-18 maar vermoedelijk moet wit na 33.41-37 (ook 40-34 komt in aanmerking) kunnen winnen, bijvoorbeeld: 33...32x41 34.36x47 18x29 35.43-39 8-13 36.39-34 17-22! 37.34x23 13-18 38.49-44 18x29 39.38-33 29x38 40.42x33 27-32 41.40-34 22-28 42.33x22 32-38 43.44-39 15-20 (of direct 12-17) 44.45-40 12-17 45.34-30 enz.

### 28.26x17 12x21 29.33-29 24x33 30.38x29 27x47 31.30-25 47x24 32.25x3 21-26 33.3-14

Hier had Chizhov aan alle twijfel een einde kunnen maken met 33.3-25! en de zwarte dam wordt altijd gevangen, bijvoorbeeld 24-33 (wit dreigt met 35-30, ook na 33...24-19) 34.43-38 33x47 35.40-34 11-17 36.34-29 47x24 37.35-30 24x35 38.45-40 35x44 39.49x40 w+

**33...24-33 34.41-37 33-17 35.35-30 11-16 36.30-24 17-8 37.40-35 7-11 38.43-38 11-17 39.37-31 26x37 40.14x41 8-3 41.38-33 17-22 42.35-30 22-27 43.30-25 3-8 44.41-37 8-26 45.37-48 26-3 46.45-40 16-21 47.33-28 3-8 48.48-34** Of 48.48-26 w+.

Maar het was voorbij, de vlag van Jansen was gevallen.

### Chizhov,A. - Zee,van der,H. 2-0 WK 25-10-1988

#### 28...11-17

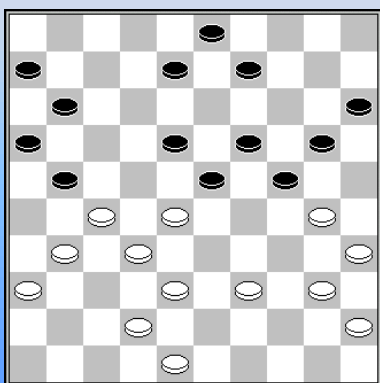

Na een bepaald turbulente opening met een kettingstelling en een korte vleugelopsluiting, gevolgd door een grote vereenvoudiging en een toch wel saaie klassieke stand, begaat Van der Zee hier een eerste onnauwkeurigheid.

Dat zal vooral ingegeven zijn doordat 28...20-25? verboden is wegens 29.27-22, terwijl de zwarte opstelling er bepaald onbetrouwbaar uit ziet na 28...8-13 29.30-25 (na 39-33 zou de stelling geheel symmetrisch zijn, maar dat subtiele plaatsverschil van één schijf, maakt dat in ieder geval de bordkansen voor wit zijn) 29...21-26 30.25x14 9x20 31.39/40-34 26x37 32.42x31. Desondanks valt er geen concreet voordeel voor wit aan te tonen in deze variant.

### **29.30-25 8-13 30.25x14 9x20 31.39-34 3-9**

De enige. Op 31...21-26? volgt 32.34-30 26x37 33.42x31 17-21 (uiteraard niet 33...20-25 wegens 34.48-43 en 36.27-22, en ook na 33...3-9 gaat zwart ten onder aan de kwetsbare schijf op 17) 34.27-22 (Op 34.31-26 redt zwart zich met 3-9 35.26x17 18-22 enz. maar hij moet ook de varianten met 34.40-34 6-11 35. 31-26 (of 35.28-22) 11-17 30-25 17-22! berekenen.) 18x27 35.31x22 3-8 36.48-42 23-29 37.22-17 (37.30-25 29-33 38.25x23 21-27 39.38x20 27x47=) 37...21x12 38.30-25 29-34 39.25x23 15-20 40.40x29 24x22 41.32-28 22x33 42.38x29 met winnend voordeel voor wit.

### **32.38-33**

Voorkomt definitief de ruil 18-22. Na 32.31-26 lijkt het witte voordeel inderdaad niet voldoende voor de winst. Na de ruil 17-22 33.28x17 (26x17 22x31 36x27 18-22 enz.=) 21x12 kan wit weliswaar het spel forceren met 34.48-43! (dreigt de Coup Philippe met 35.27-22 enz.) 12-17 35.35-30 24x44 36.45-40 44x35 37.34-29 23x34 38.27-21 16x27 39.32x3, maar ook zwart gaat naar dam met remise als resultaat.

Daarnaast kan zwart 32.31-26 zelfs 32...18-22 overwegen. Die zet is vooral mogelijk, omdat wit niet goed kan reageren met 38-33 wegens de reactie 9-14! met de dreigende ruil 21-27 enz. Wit kan daardoor het bevrijdende 22-28 niet goed voorkomen.

### **32...21-26?**

Beter is 32...9-14 Na 33.34-29 23x34 34.40x29 24-30 35.35x24 19x30 is winst voor wit ver te zoeken. In plaats van 33.34-29 komen 33.31-26? en 33.34-30? niet in aanmerking, omdat die (om verschillende redenen overigens) beantwoord worden met 33...23-29. En na 33.42-37 worden de witte kansen gefrustreerd door het offer 33...17-22 34.28x26 24-29 35.33x24 19x39 enz.

### **33.34-30 26x37 34.42x31 24-29?**

Dit verliest direct door een geraffineerd ruiltje van Chizhov. Gedwongen was 34...9-14 (niet 34...20-25? 35.40-34! en zwart loopt vast) 35.40-34 (om 23-29 tegen te gaan) 35...24-29 36.33x24 20x40 en nu heeft wit twee mogelijkheden:

- 37.35x44? Nu kan zwart zich nog redden: 15-20 38.31-26 20-24 39.30-25 23-29 40.45-40 18-23 41.36-31 13-18 42.48-43 6-11 43.43-38 (of 43.40-35 29-34 44.44-39 34-40 45.35x44 23-29 46.43-38 29-34 47.39x30 24x35=) 43...24-30 44.25x34 18-22 45.27x18 23x12 46.34x23 12-18 47.23x21 16x36=
- Naar voren slaan is beter: 37.45x34 15-20 38.48-43 20-24 en zwart heeft de luxe te kunnen kiezen uit twee voordelige eindspelen
- 39.43-38 16-21 40.27x16 18-22 41.38-33 24-29 42.33x24 22x33 43.16-11 23-28 44.32x23 19x28 45.11x22 28x17 46.34-29 33-38 47.29-23 enz.
- 39.31-26 24-29 40.43-38 29x40 41.35x44 14-20 42.30-25 20-24 43.44-39 16-21 44.27x16 23-29 (44...18-22 45.25-20) 45.16-11 29-34 46.39x30 24x35 47.11x22 18x27 48.32x21 enz.

**35.33x24 20x29 36.40-34 29x40 37.35x44!** Opeens staat zwart verloren. De dreiging 30-24 kan niet weerlegd worden met 37...15-20? wegens 38.27-22 18x38 39.30-25 23x32 40.25x3 w+. En op de andere mogelijkheid, 23-29?, heeft Chizhov een damcombinatie in de stand gevlochten: 38.27-22 18x38 39.48-43 38x40 40.45x3

Van der Zee offerde nog een schijf, maar hield het kort daarna voor gezien.

### **37...17-22 38.28x17 15-20 39.30-25 20-24 40.44-39**

Enkele maanden later wist Jannes van der Wal in Cannes de kersverse wereldkampioen één van zijn zeldzame nederlagen toe te brengen.

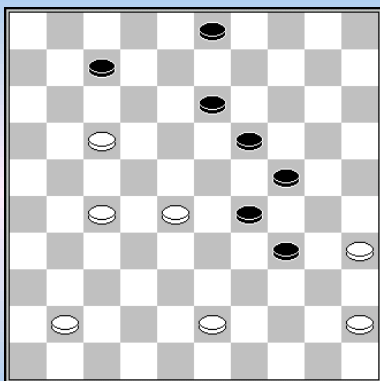

**Chizhov,A. - Wal,van der,J. 0-2** Cannes 22-02-1989

**46.41-36? 24-30! 47.35x33 19-23 48.28x8 3x32**

Van der Wal heeft een schijf geofferd, maar staat op slag gewonnen.

**49.33-29 34x23 50.45-40 23-29 51.43-39 32-38 52.39-33 29-34  
53.40x29 38-42 54.33-28 42-47 55.29-23 47-24**

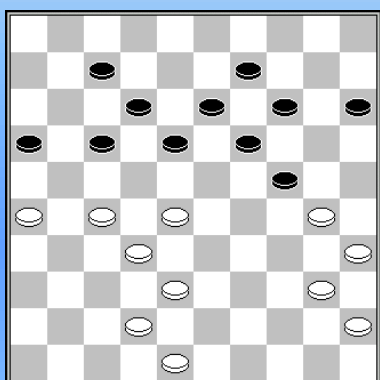

**Machado,D. - Chizhov,A. 0-2** Goodwill Olympics 10-07-1989

**33.26-21? 17x26 34.28-23 19x37 35.30x17 18-22!  
36.17x28\* 37-41**

**Chizhov,A. - Der,A. 2-0** Goodwill Olympics 14-07-1989

**1.32-28 19-23 2.28x19 14x23 3.37-32 10-14 4.41-37 5-10 5.46-41 14-19 6.35-30 20-25  
7.40-35 10-14 8.44-40 14-20 9.50-44 17-21 10.31-26 20-24 11.26x17 12x21 12.36-31 15-20  
13.31-27 21-26 14.33-29 24x33 15.39x28**

Chizhov hanteert een systeem, waarbij het niet zozeer de bedoeling is om een kortevleugelopsluiting te handhaven, maar meer om een overwicht te krijgen op de (te goed) ontwikkelde lange vleugel van zwart.

**15...20-24 16.44-39 7-12**

Blijkbaar vertrouwt Chizhov er op dat hij er ook na 16...9-14 nog wel "iets" van kan maken. Feit is dat zwart dan met 17.39-33 4-9 kan afdwingen, omdat wit na 3-9 naar dam combineert met 34-29 enz. Maar ook 17.41-36 en 18.37-31 is een optie.

**17.39-33 11-17 18.34-29 23x34 19.40x20 25x14 20.43-39 17-22 21.28x17 12x21 22.49-44 18-23  
23.48-43! 14-20 24.39-34 9-14**

Na direct 24...20-24 25.44-40 (niet 25.27-22? 24-29 26.33x24 23-28 27.32x14 9x49) krijgt wit de extra mogelijkheid 26.27-22

**25.30-25 3-9** Zwart treft noodmaatregelen om zijn lange vleugel te ondersteunen.  
**26.44-40 6-11 27.33-28 20-24 28.43-39 1-6 29.38-33 13-18**

Op 29...4-10 zou vermoedelijk gevolgd zijn: 30.34-30 10-15 31.39-34 8-12 en nu heeft wit diverse opties, zoals klassiek houden met 32.41-36 (en vooral niet 42-38? 14-20 z+) 11-17 enz. of met 32.34-29 23x34 33.40x20 15x24 34.28-22 enz. Maar het meest consequent lijkt me 32.34-29 23x34

33.40x20 15x24 34.27-22 12-18 35.33-29 18x38 36.42x33 21-27 37.29x20 27-32 38.20-15 en zwart heeft een schijf meer, maar wit gaat doorbreken.

**30.34-30 8-12** Zie **diagram**

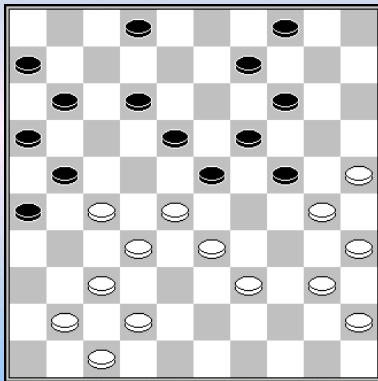

**31.28-22!**

En dit is niet eens de enige kansrijke zet. ook 39-34 komt in aanmerking. Zwart mag 31...23-29? immers niet spelen wegens 39x23 18x38 32x43! 21x23 25-20 14x34 40x7 enz..

Het spel zou dan verder moeten met 31...12-17 32.34 29 23x34 33.40x20 17-22 34.28x17 11x31 35.41-36 21-27 36.32x21 16x27 met duidelijk voordeel voor wit.

**31...2-7** Beter dan 31...11-17? 32.22x13 9x18 33.32-28 21x32

(33...23x32? 34.27x38) 34.42-38 32x34 35.40x9 4x13 36.30-24 23x32 37.37x28 19x30 38.35x24

**32.22x13 9x18 33.32-28** En hier kon Chizhov ook gunstig afwikkelen met 33.37-31 26x46 34.42-38 46x28 35.33x13 21x34 36.40x9 19x8 37.9-3 enz.

**33...23x32 21x32?** 42-38 w+ **34.27x38 18-22 35.40-34**

Nu weet zwart nog een eindspel te bereiken, zij het met twee schijven minder. Beter was daarom 39-34, ook dan breekt wit na 22-28 36.33x22 24-29 37.34x23 19x17 probleemloos door op de zwarte lange vleugel.

**35...11-17** Of 35...22-28 36.33x22 24-29 37.34x23 19x17 met een niet te stoppen doorbraak

**36.34-29 22-28 37.33x2 24x44 38.2x24 44-50 39.24-29 50-17 40.29x1 26-31 41.37x26 14-20 42.25x14 17-39 43.26x17 39x43 44.1-12 43-32 45.42-37 32-27 46.41-36 27-9 47.37-31 9-3 48.12-23 6-11 49.31-26 11-17 50.23-28 17-21 51.26x17 3x26 52.35-30 26-8 53.30-25 8-12 54.28-32 12-21 55.32-23 21-49 56.25-20 49-38 57.20-15**

Direct winst was 57.23-46 38x15 58.46-32 4-10 59.32x5 15-29 60.5-32 enz.

**57...38-49 58.36-31 16-21 [59.31-27 21x32 60.23x46 49-35 61.46-28 61...35-13 62.28-23 13-8 63.23-32 8-12 64.47-42 12-26 65.42-38 26-12 66.32-28 12-21 67.38-33 21-12 68.28-37 12-26 69.37-23 26-17 70.33-29 17-8 71.23-14 8-30 72.14-37 30-8 73.37-32 8-2 74.45-40 2-16 75.32-23 16-21 76.40-35 21-26 77.29-24 26-3 78.35-30 3-17 79.30-25 17-8 80.24-20**

**Chizhov,A. - Ba,S.** WK Landen 26-08-1989 **2-0**

**1.32-28 18-23 2.38-32 12-18 3.43-38 17-21 4.49-43 21-26 5.31-27 7-12 6.37-31 26x37 7.42x31 11-17 8.47-42 17-21 9.31-26 1-7 10.26x17 12x21 11.41-37 7-12 12.36-31 21-26 13.46-41 23-29 14.34x23 18x29 15.33x24 20x29 16.39-33 19-24 17.41-36 24-30 18.35x24 29x20 19.44-39 14-19 20.27-21 16x27 [ 20...26x17? 21.28-22 17x28 22.32x25 ]**

**21.31x22 10-14 22.32-27 12-18 23.36-31**

Chizhov zorgt er voor dat hij vrijheid van spelen houdt op zijn lange vleugel: 23...8-12 24.37-32 26x37 25.42x31 6-11 26.22-17

**23...5-10 24.37-32 26x37 25.42x31 19-23**

Een heel ander plan is wachten totdat de opmars 6-11-16 mogelijk wordt. De zwarte formatie 9-13-18 houdt het witte centrumblok immers vast. 25...20-24 26.48-42 15-20 27.40-34 (27.31-26 6-11) 27...20-25 28.50-44 10-15 29.45-40 6-11 30.33-29 24x33 31.38x29 19-24 32.29x20 15x24 33.39-33 11-16 34.31-26 2-7 35.33-29 24x33 36.28x39

**26.28x19 14x23 27.31-26 10-14** Nu is en blijft 27...6-11 verhinderd wegens 28.32-28 23x21 29.26x6 18x27

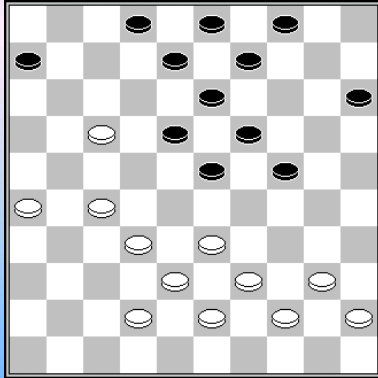

**28.50-44 14-19 29.48-42 20-24 30.22-17** Zie **diagram**

**30...2-7 31.27-21 7-11 32.40-34 11x22 33.33-29 24x33**  
**34.39x17 9-14 35.42-37 8-12 36.17x8 13x2 37.37-31 4-9**  
**38.38-33 3-8 39.31-27 15-20 40.33-28 20-24 41.44-39 14-20**  
**42.39-33 6-11 43.21-16 20-25 44.16x7 2x11 45.28-22**

Zie volgend **diagram**

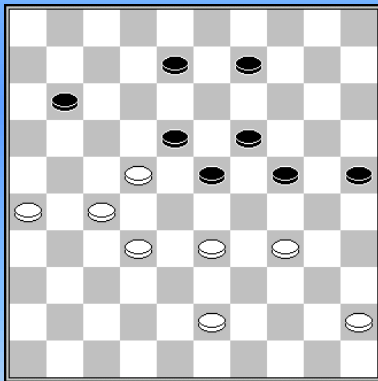

**45...9-13?**

De zwarte stand lijkt nog te verdedigen na 45...8-13 46.43-39 24-30 47.45-40 11-16 48.40-35 (48.26-21 30-35 49.21-17 35x44 50.39x50 9-14 51.17-12 18x7 52.33-29 25-30 53.29x20 30x39) 48...9-14 49.35x24 19x30 50.26-21 30-35 51.21-17 25-30 52.34x25 35-40 53.39-34 40x38 54.32x43 14-19 55.17-12 18x7 56.25-20 23-29 57.20-15 29-34 58.15-10 34-40 59.10-5 19-24 60.22-17 40-44

**46.43-39 24-29**

=> 46...8-12? 47.32-28 23x21 48.26x6 18x27 49.6-1 w+ ;  
=> 46...11-16 47.26-21 8-12 48.45-40 24-30 (48...12-17 49.22x11 16x7 50.33-28 7-11 51.28-22 11-16 52.21-17 24-30 53.40-35 19-24 54.17-12 18x7 55.22-17 w+) 49.22-17 30-35 50.17x8 35x44 51.39x50 13x2 52.21-17 19-24 53.50-44 24-30 54.44-39 30-35 55.33-28 25-30 56.28x19 2-8 57.34x25 35-40 58.19-14 40-45 59.14-10 45-50 60.39-34 50x6 61.32-28 6x30 62.25x34 w+

**47.33x24 19x30 48.26-21 8-12 49.21-16 30-35**

=> 49...12-17 50.16x7 17x37 51.7-2 13-19 52.2x35 37-41 53.39-33 41-46 54.35-40 w+

**50.16x7 12x1 51.39-33 1-7 52.22-17 13-19 53.33-28 25-30 54.34x25 23-29 55.25-20**

=> 55.28-22 7-11 56.22x33 11x31= ;

=> 55.17-12 29-33 (55...19-24 56.12x34 24-30; 55...18-23 56.12x1 29-34 57.1x40 35x44) 56.12x14 33x31=

**55...29-34** Remise was 55...18-23 dreigt 35-40 56.20-14 19x10 57.28x19 29-33 enz.

**56.17-12 35-40 57.12x14 40-44 58.20-15 44-50 59.28-23 34-39 60.14-9 39-43 61.9-4 43-49**

=> 61...50-28 is direct remise.

**62.15-10 7-12 63.10-5 49-35 64.27-21 50-6 65.21-16 35-2? 66.4-31**

=> 66.4-22 6x37 67.45-40 37x10 68.5x7 2x11 69.16x7 w+

66...2-8 67.31-9 8-3 68.9-36 3-8? 69.16-11 en opgegeven, er zou volgen 69...6x46 70.36-18 46x19 71.5x32 12x23 72.32x2

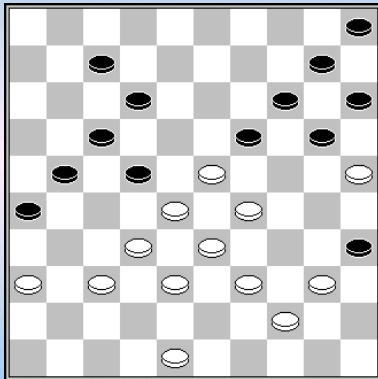

z.a.z. =

**Chizhov – Schwarzman** Kampioenschap van de Sovjet Unie 1990  
2-0

Schwarzman koos voor een zeer riskante partijopzet en kwam slecht te staan, maar miste twee keer de remise

**36...7-11?** Remise of zelfs beter voor zwart was 36...21-27

37.32x21 20-24 38.29x9 26-31 39.36x18 17x26 40.23x14 12x45

**37.40-34 11-16 38.44-40 35x44 39.39x50 19-24 40.34-30 24x35**

**41.50-45 22-27 42.48-43 14-19 43.25x14 26-31 44.37x26 17-22**

**45.26x8 35-40 46.32x21 16x27 47.45x34 15-20?**

Remise was het toch wel verrassende 47...19-24 48.29x20 15x24 49.28x17 10x48

Een typische partij in "Chizhov"-stijl.

*Clerc, AD, 15 december 1990 en Nikhila, Parool, 15 december 1990*

**A.Chizhov - G.van Aalten 2-0** Wereldkampioenschap 1990

1.32-28 17-22 2.28x17 12x21 3.31-26 7-12 4.26x17 12x21 5.36-31 21-26 6.31-27 11-17

7.41-36 6-11 8.37-31 26x37 9.42x31 8-12 10.46-41 2- 8 11.41-37 19-23 12.38-32 1- 6

13.43-38 14-19

**Clerc:** Het is niet bijster opwindend wat er tot nu toe is gebeurd. De tekstzet lijkt me een lichte onnauwkeurigheid. Na 26... 20-24 27.33-28 14-19 heeft zwart niets te vrezen, integendeel.

14.49-43 10-14 15.34-29 23x34 16.39x30 19-23 17.47-42 14-19 18.30-25 4-10

**19.25x14 9x20 20.44-39 10-14 21.35-30 20-25 22.50-44 25x34 23.40x29 23x34 24.39x30 19-23**

**Nik:** Het witte spel is verre van spectaculair, maar wel ijzersterk!

**25.43-39 15-20 26.30-25** Zie diagram 14-19 Te passief: 20-24 is goed speelbaar.

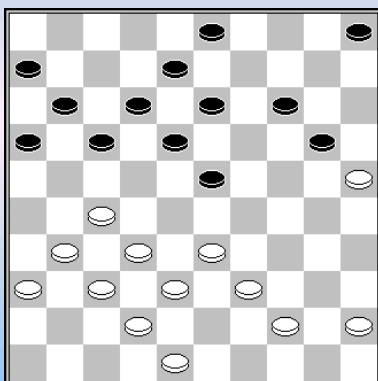

**27.25x14 19x10 28.33-28 10-15 29.28x19 13x24 30.45-40 3-9**

**31.40-34 9-13 32.39-33**

Nog steeds is de zwarte afweer goed intact. Toch wordt zwart in vijftien zetten overspeeld.

**32... 13-19?** Na een afwachtende houding met 5-10 krijgt wit minder vat op de zwarte stelling. **33.44-40 17-21 Clerc:** Het probleem van de zwarte positie is dat de schijven op de linker vleugel geen agressieve bestemming meer hebben.

**34.33-28 18-23**

**Clerc:** Veel keus had zwart niet. Er dreigde 28-22 31-26 en op 21-26 was 27-21 28-22 mogelijk.

**35.38-33 21-26**

**Clerc:** Het alternatief was 12-18 met na 40-35 34-30 enz. een zorgelijk klassiek afspel.

**36.40-35 15-20 37.48-43! 5-10** Op 12-18 34-30! etc. W+

**38.33-29 24x22 39.27x29 8-13 40.31-27 10-14** Op 10-15 de winnende ruil 28-23\*23



**41.43-38 20-25 42.32-28 14-20 43.38-32 20-24 44.29x20 25x14 45.34-29 12-17 46.36-31 17-21 47.35-30**

**Clerc:** en zwart gaf op. Op 14-20 30-25! + en op andere zetten 29-24 +. Met eenvoudige middelen toch nog overspeeld.

**Nik:** en in deze totaal verloren stelling gaf zwart het op: na 11-17 29-24! W+ en na 14-20 30-25! W+

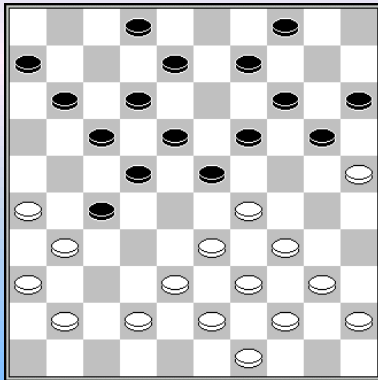

**Chizhov – Hubner** WK 1992 **2-0**

**22...8-13?**

Misschien staat zwart hierna al verloren, beter is 22...9-13.

**23.40-35 23-28**

Op 23...20-24 24.29x20 15x24 volgt 25.34-29 23x34 26.39x30 4-10 (26...18-23? 27.25-20 14x34 28.33-29 24x33 29.38x16 w+) 27.44-40 10-15 28.25-20 14x34 29.40x20 15x24 30.33-28 22x33 31.38x20 en wit breekt door.

In plaats van 25.34-29 niet 25.44-40 23-29 26.34x23 19x28 en wit kan niet verder met 27.40-34? vanwege de combinatie 27-32 28.38x27 24-29 29.34x32 22-28 enz.

**24.44-40 19-23 25.29-24** Veel sterker dan 25.34-30 23x34 26.40x29 2-7 met een onduidelijke stand.

**25...20x29 26.33x24 14-19**

Van belang is dat de combinatie die in heel deze partij zo'n prominente rol speelt: 26...13-19 27.24x13 2-8 28.13x2 enz. te duur is, omdat wit met 30.38-33 vangstellingen in de stand brengt, waardoor zwart nog een schijf moet offeren. Verder mag 26...28-32 niet vanwege 27.24-19 13x24 28.25-20 14x25 29.34-30 25x34 30.39x37. Tenslotte op 26...2-8 volgt 27.38-33

- 27...14-19 28.34-29 23x34 29.40x29 19x30 30.35x24 11-16 (30...17-21? 31.26x17 12x21 32.31-26 11-17 33.36-31 27x38 34.43x14 w+) 31.45-40 4-10 (31...17-21?) 32.29-23 18x47 33.40-35 47x20 34.25x3 w+
- 27...17-21 28.26x17 12x21 29.41-37 (29.31-26? 27-32 30.26x17 32-38 is beter voor zwart en na 29.42-38 is de combinatie 13-19 30.24x2 21-26 31.2x32 28x46 vervelend) 29...11-16 (niet 29...27-32 wegens 30.31-27; en na 29...14-19 volgt 30.31-26 19x30 31.26x17 en nu bijv. 27-32 32.35x24 32x41 33.36x47 11-16 34.34-30 22x11 35.33x22 18x27 36.39-33 9-14 37.25-20 14x34 38.40x9 4x13 39.43-38 w+) 30.24-20 15x24 31.34-29 23x34 32.39x10 28x48 33.10-5 18-23 34.5x20 27-32 35.37x28 48x5 w+

**27.38-33 19x30 28.35x24 4-10** Op 28...2-8 volgt 29.34-29 23x34 30.40x29 en bijvoorbeeld 11-16 31.45-40 4-10 32.29-23 18x47 33.40-35 47x20 34.25x3 w+

**29.42-38 9-14**

Hubner loopt nog in een simpele combinatie, maar na 29...10-14 volgt 30.34-29 23x34 31.40x29 2-7 32.24-20 15x24 33.29x20 en wit gaat doorbreken. waarbij wit overigens ook een eerder in de partij gesignaleerde combinatie weer in diverse varianten opduikt: 18-23 34.20-15 12-18 35.45-40 (35.25-20? 14x25 36.15-10 17-21 37.26x17 7-12 38.17x19 23x5) 35...23-29 36.33x24 14-20 37.25x3 18-23 38.3x32 28x46 en wit moet het eindspel kunnen winnen.

**30.24-19 13x24 31.34-29 23x34 32.40x9 10-14 33.9x20 15x24 34.45-40 2-8 35.40-34 18-23 36.41-37 8-13 37.37-32 28x37 38.31x42 13-19 39.49-44 12-18 40.33-29 24x33 41.38x29 22-28 42.25-20 17-21 43.26x17 11x22 44.20-15 27-31 45.36x27 22x31 46.15-10 31-36 47.10-5**

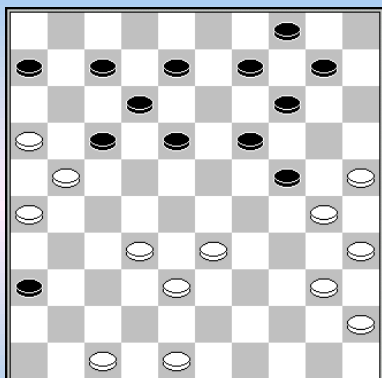

w.a.z. w+

**Chizhov,A. - Wiering,M.** Paris, 22-04-1995 2-0

33...8-13? Dit verliest direct.

34.32-28 18-23 35.47-41 23x43 36.48x39 36x47 37.39-34 47x29  
 38.34x23 19x28 39.30x8 12x3 40.21x1 28-32 41.1-23 32-38  
 42.23-37 38-43 43.37-32 43-49 44.32-27 49x21 45.26x17 14-19  
 46.16-11 19-23 47.11-7 23-28 48.7-2 28-32 49.2-19

In de diagramstand staat zwart al lastig, omdat wit klaar staat om het centrum te veroveren met 48-42 en 33-29, terwijl zwart geen goede opbouwzetten heeft. En tot overmaat van ramp beschikt wit ook nog eens over allerlei combinatie mogelijkheden. Enkele varianten:

- 33...10-15 34 34.33-28 (of 48-42) 9-13 35.32-27 6-11 36.40-34 24-29 37.34x23 18x29 38.27-22 4-10 39.38-33 29x38 40.30-24 19x30 41.35x24 14-19 42.22-18 w+
- 33...9-13 34.48-42 4-9 (na 34...10-15 35.40-34 4-9\* 36.34-29 dwingt wit de verzwakking 6-11 af) 35.33-29 24x33 36.38x29 18-23 37.29x18 13x22 38.30-24 19x30 39.35x24 8-13 40.42-38
  - 40...13-18 41.38-33 9-13 42.32-28 w+
  - 40...22-27 41.40-34 13-18 (41...14-19 42.34-30 10-14 43.32-28 7-11 44.16x18 13x42 45.24x4 27x16 46.47x38 36-41 47.30-24 41-46 48.24-20 14-19 49.20-15 19-24 50.4-13 w+) 42.34-30 (dreigt 24-19 38-33 enz.) 9-13 43.45-40 43...17-22 (of 43...27-31 44.26x37 17x26 45.32-28 met groot positievoordeel) 44.24-20 18-23 (44...10-15 45.20x9 13x4 46.40-35 w+) 45.20x29 36-41 46.47x36 27-31 47.36x18 12x45 w+
  - 40...10-15 41.40-34 (41.38-33? 13-19 42.24x4 22-27 43.4x31 36x29) 41...13-18 (41...14-19 42.34-30 9-14 43.47-41 36x47 44.32-27 47x20 45.27x9 14x3 46.25x23 w+) 42.34-29 22-27 43.45-40 9-13 44.40-35 17-22 45.35-30 14-19 (of 45...13-19 46.24x13 18x9 47.21-17 22x11 48.32x21 9-13 49.38-33 14-19 50.29-24 19-23 51.33-29 23x34 52.30x39 12-18 53.25-20 w+) 46.21-17 22x11 47.32x21 11-17 48.29-23 18x20 49.25x23 w+

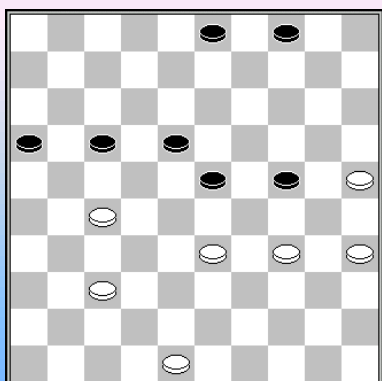

**Valneris - Chizhov** WK-match 13-06-1996 0-2

49. 24-29 50.33x24 23-28 51.24-20 17-21 52.37-31 21x32  
 53.20-14 18-22 54.25-20 16-21 55.20-15 21-26 56.14-10 26x37  
 57.48-43 37-41 58.43-38 32x43 59.10- 5 28-33 60. 5x46 33-38  
 61.34-30 43-49 62.30-24 49-43 63.46-23 43-25 64.24-19 38-42  
 65.19-13 42-47 66.23- 5 3- 9 67.35-30 25x48 68.13- 8 9-13  
 69. 8x19 48-30 70.19-14 30-25 71.14- 9 25x 3 72. 5-37 47-29  
 73.37-32 29- 1 74.32-41 3-12 75.41-14 1- 6 76.14-37 12-45  
 77.37-41 4- 9 78.41-47 9-14

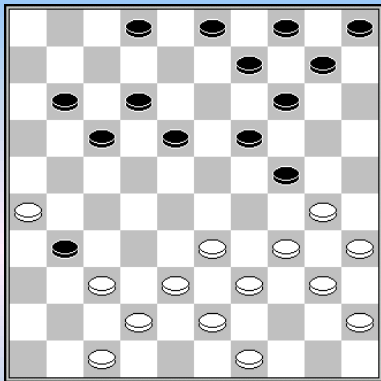

**Chizhov – Logoetow** Kampioenschap Rusland 31-08-1996 1-1

**22...3-8?** Hierna forceert Chizhov een "lange" schijfwinst.

**23.30-25 31-36 24.34-30 2-7** Het alternatief is 24...10-15 25.39-34 9-13 26.34-29 15-20 maar ook dat is geen pretje.

**25.39-34 11-16 26.38-32 16-21** Niet 26...17-21? 27.26x17 12x21 wegens 28.37-31 36x29 29.34x3 w+

**27.43-38 7-11 28.34-29 10-15 29.29x20 15x24 30.40-34 5-10 31.49-44 11-16 32.44-40 8-13 33.33-28 36-41**

Zwart offert een schijf, 33...18-23 is verboden wegens 34.34-29 24x22 35.25-20 14x34 36.40x7 w+

**34.47x36 21-27 35.32x21 16x27 36.28-22 (?)**

Ook na 36.28-23 36...18x29 heeft zwart waarschijnlijk voldoende compensatie voor remise. Maar wit kon ook zijn schijfwinst consolideren met 36.26-21 27x16 (36...17x26 37.28-23 w+) 37.38-32 17-22 (37...18-23?) 38.28x8 13x2. En dat is misschien wél gewonnen.

Bijvoorbeeld 39.42-38 18-23 40.36-31 2-7 41.31-26 9-13 (Ook op 41...10-15 volgt 42.38-33. En na 41...7-11? is zowel 42.26-21 als 42.32-27 kansrijk, o.a. omdat 42...11-17? beantwoord wordt met 43.38-32! 10-15\* 44.34-29 24x33 45.25-20 14x34 46.40x38 w+)

42.38-33 23-29\* 43.34x23 19x39 44.30x8 39-43 45.32-27 10-15 46.37-32 ( of 46.27-21 16x27 47.8-2) 46...4-9 47.26-21 43-48 (47...43-49 48.8-2 w+) 48.8-3 enz.

**36...17x28 37.38-33 28x39 38.34x43 18-22 39.42-38**

Op 39.37-31 volgt 13-18 40.43-38 12-17 en 42-37 is verboden wegens 17-21.

En na 39.43-38 22-28 40.40-34 12-17 41.38-33 28x39 42.34x43 24-29 43.43-38 19-23 44.37-32 volgt 17-21 45.26x17 29-33 46.38x18 27x47=

**39...24-29 40.40-34 29x40 41.35x44**

Ook na 41.45x34 13-18 (41...22-28 42.43-39) 42.37-32 18-23 43.32x21 22-27 44.21x32 23-29 45.34x23 19x37 heeft zwart veel compensatie

**41...22-28 42.37-31 28-33 43.38x29 12-18 44.31x22 18x27 45.30-24 19x30 46.25x34 14-19 47.44-39 19-23 48.29x18 13x22 49.39-33 10-14 50.43-38 14-19 51.34-29 9-13 52.38-32 27x38 53.33x42 22-27 54.42-37 4-9 55.37-31 27-32**

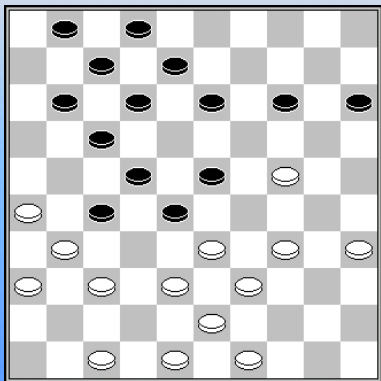

**Chizhov – Koeperman** Bijlmer 1998

**30...13-18 (?)** Koeperman's schijvenverdeling is al niet evenwichtig en nu gaat ook deze schijf nog de verkeerde kant op. Ik denk dat de stand ook hierna nog (net) niet verloren is, maar zwart had twee alternatieven namelijk :

- 30...13-19 31.24x13 8x19 en na 32.34-30 kan zwart behalve met 11-16, ook verder met 12-18, zonder al te veel angst voor de combinatie 33-29 enz, of het offer 33.39-34 28x39 34.37-32 39-44 35.32x12 44-50 enz.

- 30...12-18 31.24-19 13x24 32.34-29 23x34 33.39x10 15x4 34.47-42 28x39 35.43x34 8-12 36.35-30 18-23 37.30-24 (eerst 37.37-32 is niet beter) 37...23-28! en wit is er nog lang niet door: 38.34-30 2-8 39.30-25 8-13 40.25-20 13-19 41.24x13 28-33 42.38x29 27-32 43.37x28 22x15 =

**31.47-42 14-19** Niet 31...8-13? 32.37-32 28x37 33.24-19 13x24 34.34-29 23x34 35.39x10 15x4 36.33-28 22x33 37.31x13 w+

**32.24x13 18x9 33.34-29 23x34 34.39x30 28x39 35.43x34 1-6 36.49-43 9-14**

=> 36...8-13 37.30-25 2-8 38.34-30 11-16 39.38-33 7-11 40.43-38

**37.43-39 8-13 38.38-33 13-18**

Na 38...12-18 staat zwart waarschijnlijk in alle varianten verloren, getuige de volgende varianten:

39.42-38 7-12 40.33-29 13-19 41.30-24 19x30 42.34x25 2-8 (42...2-7 43.29-24 14-19 44.24x13 18x9 45.35-30 (dreigt 38-32, 47-42 en 30-24 w+) 9-14 46.30-24 11-16 47.39-33 6-11 48.48-42 22-28 49.31x22 28x39 50.37-31 17x28 51.26-21 16x27 52.31x44 w+) 43.39-34 8-13 44.34-30 13-19 (44...11-16 45.38-33 6-11 46.26-21 17x26 47.33-28 22x24 48.30x6 w+) 45.30-24 19x30 46.35x24 14-19 (46...11-16 47.38-33 14-19 48.24x13 18x9 49.25-20 15x24 50.29x20 6-11 51.20-15 9-14 52.48-43 22-28 53.33x22 27x18 54.37-32 18-23 55.32-27 w+) 47.24x13 18x9 48.37-32 (niet direct 48.38-32? 27x38 49.48-42 38x47 50.29-24 47x20 51.25x3 22-27 52.31x22 17x28 53.3x33 11-17 54.33x11 6x17=) 48...11-16 49.32x21 16x27 50.38-32 27x38 51.48-42 38x47 52.29-24 47x20 53.25x3 w+

**39.42-38 18-23 40.30-25 23-28?** Nu activeert wit de schijven op zijn lange vleugel én verwijderd de meest actieve zwarte schijf. Nodig was 40...2-8 en zwart kan vermoedelijk nog net ontsnappen.

**41.37-32 28x37 42.31x42 12-18 43.34-30 2-8 44.39-34 8-13** Zie diagram

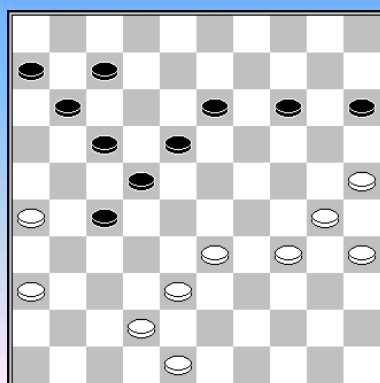

**45.33-28?**

Maar dit blijkt net niet te winnen. Wit had twee winnende alternatieven:

- 45.33-29 en nu bijvoorbeeld 7-12 46.29-24 13-19 (46...14-19 47.34-29 19-23 48.24-20 15x33 49.38x29 23x34 50.30x39 w+) 47.24x13 18x9 48.34-29 9-13 49.42-37 22-28 50.29-24 28-33 51.38x29 12-18 52.48-42 17-21 53.26x17 11x22 54.42-38 22-28 55.36-31 27x36 56.38-32 18-22 57.32x23 22-27 58.23-18 13x22 59.29-23 15-20 (59...14-19 60.24x13 27-31 61.37x26 36-41 62.13-9 41-46 63.9-4 46x5 64.4x31 w+) 60.24x15 27-31 61.37x26 36-41 62.26-21 w+

- Maar het meest simpele (en standaard-) plan is wachten: 45.34-29 7-12 46.48-43 (ook 46.42-37 wint) 46...13-19 (46...11-16 47.43-39 6-11 48.39-34 13-19 49.29-24 16-21 50.24x13 18x9 51.30-24 w+) 47.43-39 19-23 48.29-24 (gespeeld op het moment dat zwart deze schijf niet kan ruilen) 23-28 49.24-20 15x24 50.30x10 28-32 51.10-4 32x34 52.33-28 22x33 53.4x30 w+

**45...22x33 46.38x29 13-19 47.29-24 17-22 48.24x13 18x9 49.30-24 9-13 50.34-30 14-19 51.25-20 13-18 52.24x13 18x9 53.42-38 15x24 54.30x19 7-12 55.35-30 11-17 56.30-24 9-13 57.19x8 12x3 58.24-19 3-9 59.38-33 27-32 60.33-29 22-28 61.36-31 6-11 62.48-43 11-16**

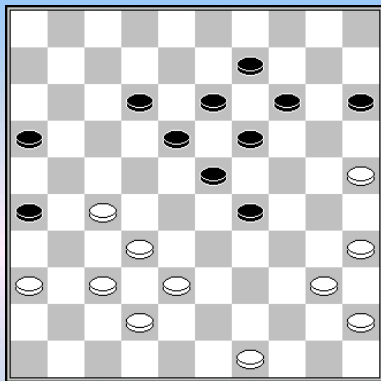

w.a.z. 37.49-43? z+ 0-2

**Monastirjov – Chizhov** Yakoetsk 2000

**37.49-43? 19-24!**

Een alerte tussenzet, waardoor wit praktisch geforceerd spel krijgt. En dat resulteert uiteindelijk in het activeren van de zwakke schijf op 9, terwijl de witte schijf op 42 juist gefixeerd op zijn plaats blijft.

**38.43-39**

=> 38.40-34? 29x40 39.35x44 (39.45x34 24-30 40.35x24 23-28 41.32x23 18x40 z+) 39...24-30 40.25x34 23-28 41.32x23 18x49 z+

**38...13-19 39.39-33** 39.40-34? 29x40 40.45x34 (40.35x44 24-30 41.25x34 23-28 42.32x23 18x49 z+) 40...26-31 41.37x26 23-29 42.34x23 19x48 z+

**39...9-13 40.33-28** Nog steeds mag 40.40-34 niet: 29x40 41.35x44 24-29 ( of 41...24-30 42.25x34 23-29) 42.33x24 19x30 43.25x34 23-28 44.32x23 18x49 z+

**40...15-20 41.40-34 29x40 42.35x44** Na 42.45x34 volgt 24-29 z+  
**42...23-29! 43.36-31** 43.28-23? 19x28 44.32x34 14-19 45.25x23 18x49 z+  
**43...18-23** dreigt 24-30

**44.44-40** Of 44.44-39 29-34 45.39x30 24x35 46.38-33 (46.27-22 23-29 z+) 46...12-18 47.42-38 (47.28-22 16-21 z+) 47...20-24 48.28-22 35-40 49.45x34 24-29 50.33x24 19x39 z+

**44...13-18 45.40-34** Op 45.28-22 volgt 12-17 z+ en na 45.40-35 wint 12-17 **45...29x40 46.45x34 23-29 47.34x23 18x29 48.27-22 29-34 49.22-17 12x21 50.28-23 19x28 51.32x23 34-39 52.23-18 39-44 53.18-12 44-50**

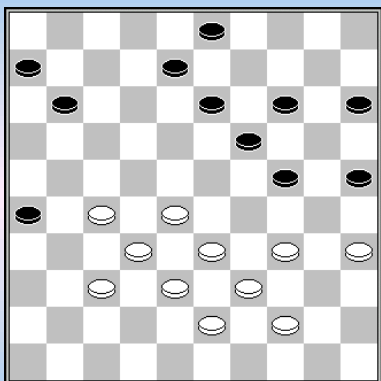

**Chizhov – Valjoek** Olympiade 27-08-2000 2-0

Chizhov heeft een sterk centrum opgebouwd en na bijvoorbeeld 14-20 34-29 krijgt zwarte een zware centraal aanval over zich heen.

**34...3-9** Valjoek concentreert zich op poortwachter 24, maar nu raakt het zwarte centrum in het achterland onderbemand.

**35.27-22 14-20 36.34-30 25x34 37.39x30 20-25**

Een andere (moeizame) verdediging is: 37...24-29 38.33x24 20x29

39.44-40 (ook andere zetten winnen niet) 8-12 40.43-39 9-14 41.39-34 12-17 42.34x23 26-31 43.37x26 17-21 44.26x17 13-18 45.22x24 11x42 en het eindspel lijkt remise, bijvoorbeeld 46.30-25 6-11 47.40-34 14-20 48.25x14 42-48 49.35-30 48-42 50.34-29 42-47 51.23-19 11-17 52.19-13 15-20 53.14x25 47-41 54.32-27 41-36 55.27-21 17x26 56.13-8 26-31=

**38.44-39 25x34 39.39x30 8-12?** redding brengt nog 39...11-17 40.22x11 6x17 bijvoorbeeld 41.32-27 15-20 42.38-32 (42.27-21? 9-14 43.21x3 20-25 44.3x29 25x41 z+. En na 42.30-25 is 19-23 43.25x21 23x41 remise.) 42...13-18 43.30-25 (43.43-38 18-23=) 43...17-22 44.25x14 22x42=

**40.43-39 15-20** Op 40...9-14 volgt 41.22-17 11x22 42.28x8 13x2 43.32-28 w+ **41.22-17**

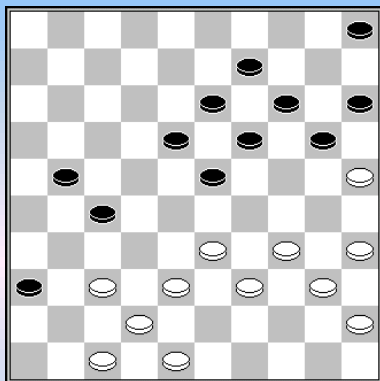

z.a.z. 18-22? w+

**Chizhov – Schalley** WK 2001 2-0

**32...18-22? 33.33-29 13-18**

Niet 33...22-28? 34.29x18 13x22 wegens 35.39-33 28x30 36.35x4 w+

**34.39-33 21-26** Of

- 34...9-13 35.37-31 23-28 36.35-30 28x39 37.34x43 21-26 38.43-39 26x37 39.42x31 19-23 40.39-33 23x34 41.40x29 13-19 42.48-42 19-23 43.31-26 23x34 44.30x39 20-24 45.42-37 w+

- 34...23-28 35.29-23 28x30 36.35x4 18x29 37.38-32 27x38 w+
- 34...5-10 35.34-30 23x34 36.40x29 w+

**35.37-31 26x37 36.42x31 9-13 37.31-26 23-28 38.34-30 28x39 39.38-33 39x28 40.29-23 18x29 41.30-24 19x30 42.25x21**

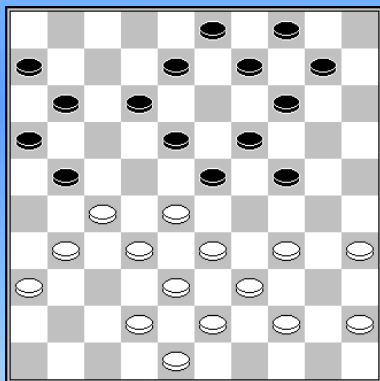

z.a.z. 21=26? w+

**Chizhov – Hajniuk** Confederation Cup 2001 2-0

**22...21-26? 23.33-29!** een volstrekt nieuwe combinatie. **24x22 24.44-40 26x28 25.38-33 22x31 26.33x2**

**Fennema – Chizhov** NL open The Hague 2001 2-0

**1.34-29 18-22 2.32-28 16-21 3.31-26 11-16 4.37-32 7-11 5.41-37 1-7 6.46-41 20-25 7.40-34 14-20 8.45-40 10-14 9.50-45 4-10 10.29-23 21-27 11.32x21 16x27**

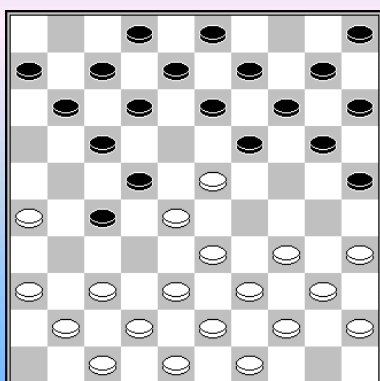

**12.36-31** een theoretische opening. **27x36 13.38-32 25-30**

Het verleidelijke 13...22-27? lijkt een schijf te winnen, maar is uiteindelijk gelijk: 14.32x21 17-22 15.28x17 19x28 16.33x22 11-16 wegens het verraderlijke 17.34-29 16x18 18.37-31 36x27 19.29-24 12x21 20.26x17 20x29 21.17-12 8x17 22.39-33 29x38 23.43x1 14-19 24.1x14 10x19=

**14.34x25 11-16**

En nu verliest het dubbeloffer 14...22-27? 15.32x21 17-22 16.28x17 19x28 17.33x22 11-16 18.35-30 16x18 19.30-24 12x21

20.26x17 20x29 21.37-31 36x27 22.17-12 8x17 23.39-33 29x38 24.43x1 14-19 25.1x14 10x19 w+

**15.42-38 7-11 16.48-42 16-21 17.40-34 22-27 18.44-40 20-24 19.34-29 15-20 20.40-34 27-31 21.49-44?** beter is het offer 21.23-18 12x23 22.29x18 13x22 23.49-44 enz.

21...11-16 22.34-30(?) zie volgende diagramstand

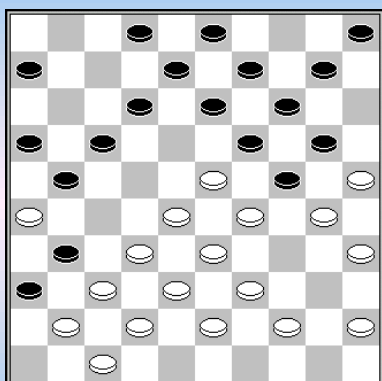

22...13-18?

Chizhov mist een verrassende damcombinatie: 22...12-18  
23.23x12 2-7 24.12x1 13-18 25.1x23 17-22 26.28x17  
(26.26x17 22x11 27.37x26 16-21 28.26x17 11x22 29.28x17 19x48  
30.30x19 14x34 31.25x14 9x20 32.39x30 48x11) 26...21x12  
27.23x7 16-21 28.26x17 9-13 29.37x26 13-18 30.7x23 19x48  
31.30x19 14x34 32.25x14 10x19 33.39x30 48x11 34.44-40 19-24  
35.30x19 11-28 36.26-21 28x46 37.21-17 46x14 z+

23.28-22 18x27 24.44-40 19x28 25.33x11 24x44 26.26x17 12x21

27.37x17 16x7 28.40x49 7-11 29.32x21 11x22 30.41-37 8-12 31.21-16 12-18 32.37-32 20-24  
33.30x19 14x23 34.38-33 9-14 35.43-38 14-20 36.25x14 10x19 37.45-40 5-10 38.40-34 10-15  
39.34-30 3-8 40.30-25 6-11? 41.16x7 2x11 42.33-29 23x34 43.25-20 15x24 44.32-28 22x33  
45.38x20 18-22 46.20-15 19-24 47.15-10 24-30 48.35x24 34-40 49.10-5 8-13 50.24-20 40-45  
51.49-44 22-27 52.5-46 11-16 53.20-15 13-18 54.42-38

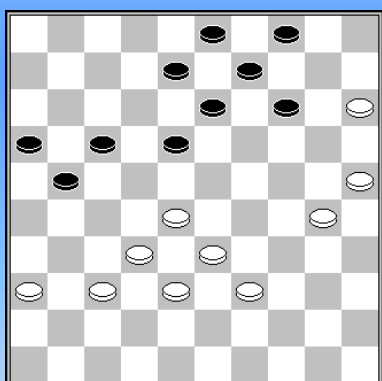

Faizoetdinov – Chizhov Russische Beker 2001 0-2

45...18-22!

Wit heeft een machtig centrum, maar... hij moet bewegen.

46.37-31? 8-12 47.39-34

Na 47.31-27 22x31 48.36x27 breekt zwart door, bijvoorbeeld: 12-18  
49.30-24 14-19 50.25-20 19x30 51.20-14 9x20 52.15x35 3-9  
53.35-30 18-22 54.27x18 13x22 z+

47...14-19 48.31-26

Op 48.34-29 volgt 21-27 49.32x21 17x37 50.28x8 13x2 met groot voordeel voor zwart, bijvoorbeeld:  
51.33-28 16-21 52.29-23 9-14 53.25-20 14x34 54.23x14 21-26 55.14-10 26-31 56.36x27 37-41  
57.10-5 41-47 enz.

48...21-27 49.32x21 16x27 50.34-29 12-18 51.25-20

Ook 51.30-24 verliest: 19x30 52.25x34 13-19 53.34-30 19-23 (of ook 53...18-23 54.29x18 22x13  
55.33-29 17-21 56.26x17 27-31 57.36x27 19-24 58.30x8 3x34 z+) 54.28x19 17-21 55.26x28 18-23  
56.29x18 9-13 57.19x8 3x43 z+

51...18-23 52.29x18 19-24 53.30x8 3x43

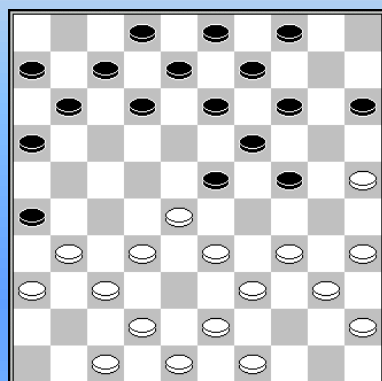

Chizhov,A. - Bercot,A. Cannes 28-02-2002 2-0

17.34-29 Chizhov start zijn aanval op de zwarte lange vleugel. 23x34  
18.40x20 15x24 19.39-34 4-10

Na 19...24-30 20.35x24 19x39 21.43x34 heeft wit het beste van het spel.

20.43-39 12-18 21.49-44 18-23 22.44-40 7-12 23.34-30 11-17  
24.31-27

=> 24.39-34? 23-29 25.34x23 17-22 26.28x17 19x39 27.30x19 12x21

### 24...17-21(?)

Met 24...2-7 kon zwart hier de aanval nog net afstoppen: 25.42-38 (25.39-34 23-29 26.34x23 17-22=) 25...7-11 26.47-42 (ook 26.39-34 "loopt" niet: 13-18! 27.34-29 23x34 28.40x20 17-22 29.28x17 11x42 30.48x37 10-15 31.30-24 19x30 32.35x24) 26...26-31 27.37x26 24-29 28.33x24 17-21 29.26x17 11x44 30.40x49 10-15 31.49-44 14-20 32.25x14 9x29 met een wankele maar houdbare voorpost voor zwart.

### 25.39-34 10-15 26.42-38 12-18 27.47-42 6-11

=> 27...8-12 28.34-29 23x34 29.40x20 15x24 30.27-22 18x27 31.37-31 26x37 32.42x22 12-18 33.28-23 19x39 34.30x10 18x27 35.45-40 9-14 36.10x8 2x13 37.40-34 39x30 38.35x24 3-9 39.38-33 27x20 40.25x3

**28.34-29 23x34 29.40x20 15x24 30.27-22 18x27 31.45-40 27-31 32.36x27 13-18 33.28-23 19x39 34.30x10 18-22 35.27x18 9-13 36.18x9 3x5 37.40-34 39x30 38.35x24 8-13 39.25-20 21-27 40.32x21 16x27 41.38-33 11-17 42.20-14 2-8 43.42-38 17-21 44.48-43 27-31 45.24-19 31x42 46.38x47 13x24 47.14-9 8-13 48.9x18 26-31 49.18-12 31-37 50.12-7 24-30 51.43-39 5-10 52.7-2 30-35 53.39-34 10-14 54.34-30 35x24 55.2x30 21-26 56.30-48**

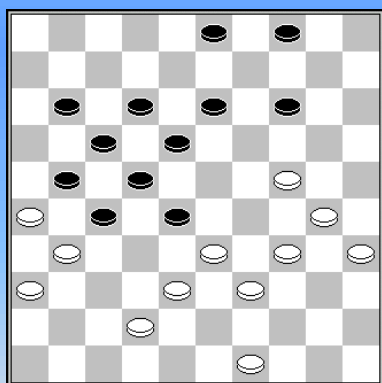

**Chizhov – Samb** Delft Kennisstad 2002 **2-0**

**34...11-16?** Beter is 34...14-19, hoewel zwart ook dan moet ploeteren voor de remise.

### 35.33-29 4-10

Chizhov heeft een gemene finesse in de stand gebouwd: 35...27-32? 36.38x27 21x32 37.24-20 14x25 38.29-23 18x40 39.35x44 25x43 40.49x7 w+

**36.38-33?** Nu is het Chizhov's beurt om een finesse te overzien. Veel sterker is 36.39-33, waarna wit probleemloos lijkt te winnen.

**36...10-15 37.49-44** Niet 37.30-25? wegens 14-20 38.25x14 13-19 39.14x32 27x47. Deze combinatie speelt ook verder in de partij een hoofdrol.

**37...14-20! 38.24-19** Na 38.30-25? heeft zwart behalve het eerder genoemde 38...13-19, ook 18-23 met winst.

**38...13x24 39.30x19 20-25?** Nodig was 39...3-9 met drie varianten:

- 40.44-40 9-14 41.19x10 15x4 42.35-30 4-9! 43.40-35 (43.30-24 18-23=; 43.30-25 9-13-19=) 43...9-13 44.42-38 20-25 =
- 40.19-13 9-14 41.35-30 18x9 42.29-23 28x19 43.33-28 22x33 44.31x11 16x7 45.26x8 9-13 46.39x28 13x2 =
- 40.19-14 9-13 41.14x25 15-20 42.25x14 13-19 43.14x32 27x47 =

**40.29-24 3-9 41.33-29 9-13 42.19x8 12x3 43.24-19 28-33 44.29x38 27-32 45.38x27 21x32 46.19-14 22-28** Na 46...32-37 volgt 47.31-27 22x31 48.36x27 37x48 49.39-33 48x30 50.35x24 w+

**47.42-38 32x43 48.39x48 16-21 49.44-39 18-22 50.35-30**



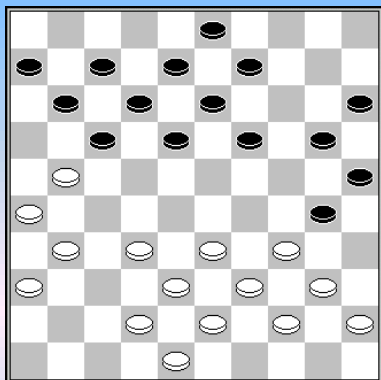

z.a.z.

**Van den Borst – Chizhov** The Hague 2002 **0-2**

De stand is symmetrisch en Chizhov heeft de voorzet.

**25...19-23 26.33-28? 23-29** Chizhov begint aan een initiatief tegen de zwarte korte vleugel.

**27.34x23 18x29 28.40-35**

Ook 28.39-33? is verhinderd wegens 12-18 29.21x34 30x50.

En na 28.21-16 30-35 29.42-37 17-22 30.28x17 11x22 heeft zwart aanzienlijk voordeel.

**28...12-18** Na 28...29-33 redt wit zich nog net met 29.35x24 33x22 30.32-28! 20x29 31.39-33 29-34 32.42-37 gevolgd door 33.44-40

**29.21x34 7-12 30.35x24 20x49**

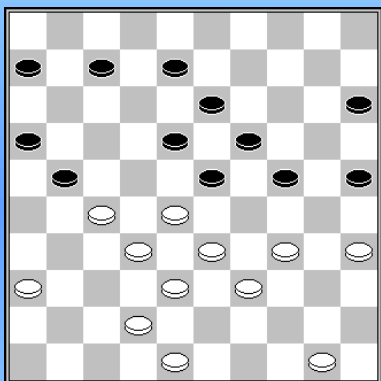

**Georgiev – Chizhov** Kampioenschap Rusland 23-06-2002 **1-1**

Georgiev laat zien dat de schijnbare zwakte op veld 36 niets voorstelt wanneer je buiten de klassieke "box" denkt.

**34.36-31 7-11 35.28-22** (overigens kan wit ook gewoon het ouderwetse 48-43 spelen)

**35...21-26 36.33-28 26x37 37.42x31 8-12 38.48-43 11-17**

**39.22x11 6x17 40.31-26 16-21 41.27x16 18-22 42.50-44 22x42**

**43.32-28 23x32 44.34-29 24x33 45.39x48 13-18**

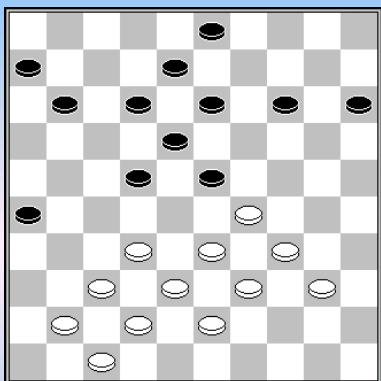

**Chizhov – Kolesov** Kampioenschap Rusland 21-06-2002 **2-0**

Chizhov werkt aan een langzame doorbraak op de zwarte lange vleugel, maar waar gaat het nou precies mis?

**35.32-28 23x32 36.37x17 11x22 37.29-23 18x29 38.33x24 12-18**

**39.39-33 22-27 40.41-37 14-19 41.43-39 19x30 42.34x25 18-23**

**43.39-34 13-18 44.33-29 8-13**

=> 44...18-22 45.29x18 22x13 46.38-33 3-9 47.34-30 13-19

(47...9-14 48.33-29 6-11 49.40-35 11-17 50.29-24) 48.33-29 6-11

49.40-35 11-17 50.30-24 19x30 51.35x24

**45.38-33 3-9 46.37-32 27x38 47.29-24**

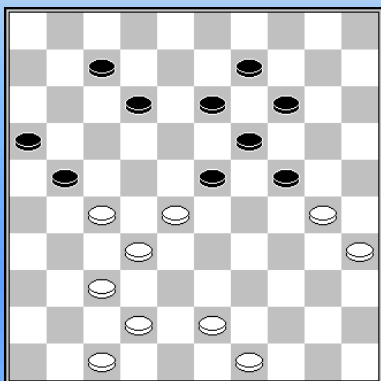

**Georgiev,A. - Chizhov,A.** WK 13-03-2003 **2-0**

Chizhov heeft een ontwikkelingsvoorsprong dus het is begrijpelijk dat hij een klassiek vervolg niet echt ziet zitten.

**33... 24-29(?) 34.43-39!** plots zit zwart in de problemen. **12-18**

Het beste is 34...21-26 35.39-33 29x38 36.42x33 14-20

37.27-22 12-18 38.30-25 18x29 39.25x3 23x41 40.47x36 19-24 met

een slecht, maar vermoedelijk houdbaar eindspel.

Ook 34...12-17 was niet goed: 35.39-33 29x38 36.42x33 14-20 37.33-29 23x25 38.28-22 17x28 39.32x3 21x41 40.47x36 w+

**35.30-25 29-33 36.25-20 33x31 37.37x17 14x25 38.32-28 23x32 39.17-12 18-22 40.12x1 22-27**

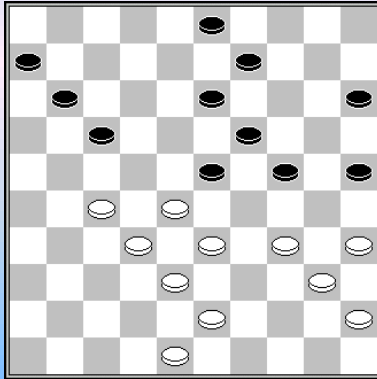

w.a.z. 34-29? z+

**Chizhov – Georgiev** WK 2003 0-2

Chizhov speelde **38.34-29? 38...23x34 39.40x20 15x24** En vanuit het niets staat wit verloren.

**40.45-40**

Ook andere zetten helpen niet meer, bijvoorbeeld 40.48-42 3-8 41.43-39 (of 41.42-37 24-29 42.33x24 19x30 43.35x24 17-22 z+) 41...24-29 42.33x24 19x30 43.35x24 17-21 44.27x7 8-12

45.7x18 13x44 z+. En ook na 40.43-39 volgt 3-8 bijvoorbeeld 41.39-34 24-30 42.35x24 19x39 43.33x44 17-22 z+

**40...13-18! 41.40-34** Want na 27-22 volgt 19-23 z+ **17-22** met schijfwinst.

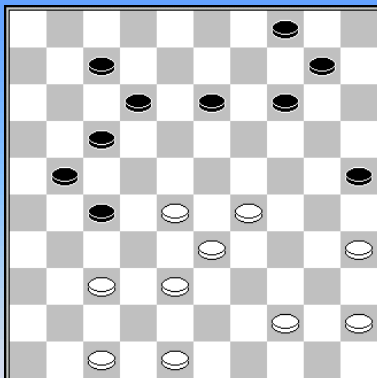

**Chizhov,A. - Georgiev,A.** WK 26-03-2003 0-2

**32.44-40**

Een probleem waar wit al enige tijd mee zit is dat 32.44-39? of 45-40? niet mogelijk is wegens 17-22 enz. Een alternatief is wel 32.48-43, dat 7-11? verhindert wegens 33.37-31 27x36 34.35-30 25x32 35.38x20 w+

**32...10-15 33.37-32 4-9 34.47-41 7-11 35.41-37**

Beter is 35.48-42 waarbij zwart overigens gebruik kan maken van dezelfde combinatie als in de partij, ditmaal om remise te maken: 14-20 36.40-34 11-16 37.42-37 21-26 38.32x21 16x27 39.41-36 20-24 40.29x20 15x24 41.34-29 26-31! 42.29x20 (42.37x26 17-21 43.26x30 25x43) 42...31x42 43.38x47 25x14=

**35...11-16 36.40-34 14-19 37.48-43 21-26 38.32x21 16x27 39.43-39 19-24 40.29x20 15x24 41.28-23** Niet 41.34-29? wegens 17-22 42.28x30 25x41 z+

**41...17-22! 42.23-19 13-18 43.19x30 18-23 44.30-24 9-13 45.45-40?**

Beter is 45.33-29 23-28 (45...12-18 46.39-33) 46.35-30 27-31 (op 12-18 is het offer 24-20, gevolgd door 38-32 en 39-33 remise) 47.39-33 28x39 48.34x43 31x33 49.29x38 25x34 50.24-20=

**45...12-18 46.35-30 23-29 47.34x12 25x41 48.12-7 41-46 49.7-1 27-31 50.40-35 46-5 51.1-45 22-27 52.45-50 5-14 53.50-39 31-36 54.39-50 14-25 55.33-29 25-14 56.50-39 6-41 57.39-25 14-5 58.24-20 41-46 59.29-24 5-28 60.20-15 27-31 61.25-30 31-36 62.30-43 13-18**

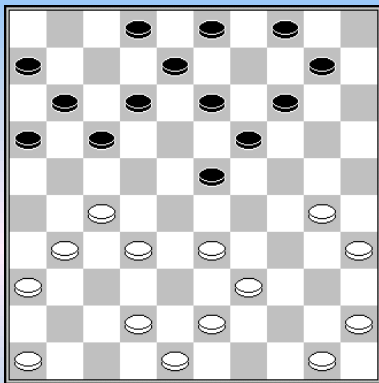

**Ba - Chizhov WK 2003 0-2**

Aan de ruilen te zien heeft zwart tot nu toe zijn best gedaan om de schijven zo snel mogelijk op te ruimen, maar in de diagramstand is het Chizhov die een ruil neemt, die naar ik aanneem Ba over het hoofd heeft gezien. Wit houdt er een bepaald onprettige stand aan over.

**22...23-29 23.33x24 13-18 24.24x22 17x26 25.42-37 11-17  
26.39-33 12-18 27.45-40 8-13 28.50-44 14-20 29.40-34**

Een lastige keus, na 30-25 "pakt" zwart het strategische veld 24.

**29...20-25 30.46-41 10-14 31.30-24 3-9 32.43-39** Op 43-38, is 14-19 sterk, want hoe moet wit verder na 44-39 19x30 35x24 6-11 (verhindert 37-32) 48-43 2-7?

**32...6-11 33.48-42 2-8 34.33-28** Ook na 24-20 14-19-23 komt zwart sterk opzetten

**34...4-10**

Alleen al vanwege de lelijkheid verdient deze zet een uitroepteken, echter zwart had hier ook een schijf kunnen winnen door 14-19. Ik neem aan dat Chizhov dat heeft nagelaten wegens 35-30, de enige zet die niet meteen een schijf verliest, maar dan gaat zwart verder met 8-12. Nu dreigt 18-23 37-32 ( of 27-22 met na het slaan 12-18) 18-22 enz. met dam. Wit heeft slechts twee mogelijkheden om die dreiging tegen te gaan:

- 39-33 18-23 27-22 23x32 37x28 12-18 33-29 18x27 29-23 27-32 23x3 32x23 3x21 16x27 41-37 (want wit dreigt naar dam te gaan) 23-28 met winnend positievoordeel
- 42-38 18-23 38-32 13-18 24x22 23-29 34x23 25x43 z+

**35.39-33?** hier had wit zich met 34-29 nog net kunnen redden: 18-23 zwarts enige kans 29x18 13x33 39x28 10-15 28-23 (brengt een plakker in het spel) 9-13 (op 8-13 is de combinatie 23-19 35-30 44-39 27-21 en 42-38 remise) 44-39 8-12 39-34 13-18 34-29 25-30 24-19 30-34 29x40 18x29 19x10 15x4 42-38 en zwart wint niet meer.

**35...18-23 36.28x19 14x23 37.37-32**

Mijn computer ziet de zet 33-29 nog wel zitten en komt met de voortzetting:

13-18 42-38 25-30 34x25 23x34 24-19 10-15 37-32 18-22 27x18 34-40 18-12 40x49 12x14 17-22 32-27 49x21 14-9 22-27 19-13 21-3 9-4 3-14 41-37 14x46 35-30 46-14 30-24 14-28 24-20 15x24 4-15 28-19 15x6 19x8 6-28 =

Ik laat de waarde van deze variant maar even over aan de liefhebber. Feit is in ieder geval wel dat Chizhov in de partij met de zet 37.9-14 direct een schijf had kunnen winnen, omdat wit dan dreigt met de combinatie 14-20 , terwijl zowel 24-20 als 33-29 verboden zijn, is zwart wel gedwongen om een schijf te geven. Ook in de partij zal Ba schijfverlies niet kunnen voorkomen.

**37...13-18 38.41-37 8-12 39.33-28 9-14 40.28x19 14x23 41.44-39 17-22 42.24-19 23x14  
43.39-33 22x31 44.36x27 12-17 45.32-28 17-21 46.37-32 11-17 47.35-30 14-19 48.33-29 19-23  
49.28x19 17-22 50.30-24 22x31 51.32-28 31-36 52.28-23 36-41 53.23x12 41-46 54.12- 8 46x14  
55. 8- 2 14- 9 56.42-37 21-27 57. 2-19**

Voor wit draait het er om dat hij 27-31 steeds weet te verhinderen door lichte combinaties. Zwart daarentegen moet vooral voorkomen dat wit een tweede dam haalt.

**57...10-15 58.19- 8 9-18** Wit moet 29-23 met de dreiging 37-32 34-30 en 24-20 tegen gaan.  
**59. 8-19 18-22**

In zijn rubriek in de Volkskrant geeft Sijbrands hier aan dat 18-7 wint, bijvoorbeeld 19-13 (19-2 27-11 2x11 16x7) 27-32 37x28 7-2 13-22 (13-19 15-20; 24-19 26-31) 2x48

**60.19- 2 22-17** Chizhov besluit het een kwadrant verderop te zoeken, 2-13 is in ieder geval verhindert wegens 27-32. Ba zal de partij uiteindelijk door tijdsoverschrijding verliezen, dus de klok zat hier waarschijnlijk al behoorlijk te dringen.

**61.24-19 17- 3 62.19-13** of 29-24 = **3-20 63.29-23 20- 3**

Wit had hier remise kunnen maken door 13-8 20x31 8-3 31-36 (wat anders? Zwart zit met het probleem 34-30 3-20, waardoor veel zetten verhindert zijn) 3-17 (dreigt 34-30 en 17-11) 27-31 2-19 en wit gaat schijf 34 afruilen.

**64.23-19 27-31 65.37-32**

Het verzet van Ba stort in. De aangewezen zet was hier 19-14 31x42 (niet 3x20 13-8 31x42 8-3 en behalve op 42-48 vervolgt wit altijd met 34-30) 13-9 26-31 (wat anders? Zwart kan niet met zijn dam zetten i.v.m. 34-30 en 14-10, terwijl op 16-21 kan volgen 9-4 34-30 en 2-16) 9-4 3x25 4x36 en zwart kan zelfs niet meer voorkomen dat wit schijf 34 ruilt, remise dus.

**31-36 66. 2-7 36-41 67.34-30**

En hier mist Ba de herkansing. Na 7-18! Is het maar de vraag of Chizhov de tijdcontrole wel gehaald zou hebben (hoewel, hij had aan het eind nog 4 minuten over). In ieder geval mag wit dan geen dam halen (42-47? 34-29). 16-21 schiet dan ook niet op na 34-29 met de dreiging 19-14, dus speelt wit het beste 3-17, maar ja, ook wit gaat dan een tweede dam halen en schijf 34 afruilen en wat al niet meer.

**67... 25x34 68. 7x45 15-20 69.45-29 41-46**

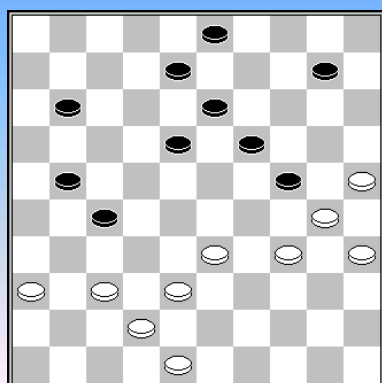

w.a.z.

**Chizhov,A. - Heusdens,R. 2-0** 16-08-2004

Zwart lijkt bevredigend te staan, met een sterke centrumstand, echter niets is minder waar.

**36.34-29 10-15 37.29x20 15x24 38.33-29 24x33 39.38x29 3- 9**

Ook na 19-23 29-24 3-9 volgt ijzersterk 37-31.

**40.30-24 19x30 41.35x24 9-14 42.37-31! 27-32**

Of 8-12 x x 29-23! w+

**43.31-27 32-38 44.27x 7 38x47 45. 7- 1 18-22 46. 1-23 14-20 47.24x15 47x24 48.23-18 22-28 49.18x 9**

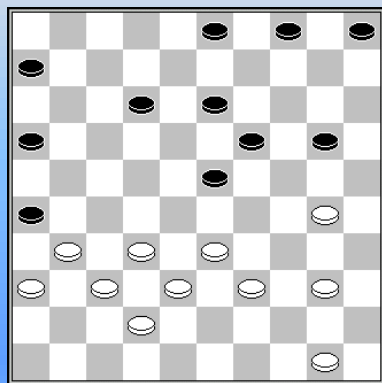

w.a.z. **Chizhov - Kousemaker 2-0** 2004

**31.39-34 4- 9 32.33-29 12-18** gedwongen, op 13-18 wint 32-27  
**33.40-35**

Op 32-27 volgt eerst 20-25 (en vooral niet direct 6-11 wegens 30-25) om pas na 27-22 x x met 6-11-17 te vervolgen.

**33...5-10** zwart besluit om de dure dam met 32-28 23x43 42-38 43x41 36x47 26x37 47-42 37x48 30-25 48x30 35x4 toe te laten

### 34.50-44

Met 32-27 zou wit nu behalve 27-22 ook weer een (dure) damdreiging via 37-32 en 38-32 in het spel kunnen brengen

**34...10-15 35.44-39 6-11 36.31-27 11-17 37.27-21** Zonder de schijf op 39 zou wit nu een dam combinatie kunnen nemen met 27-21 33-29 37-31 en 40-35.

**37...16x27 38.32x12 18x 7 39.29x18 13x22 40.30-25 19-23 41.25x14 9x20 42.37-32 22-27 43.32x21 26x17 44.39-33 7-12 45.38-32 17-22 46.32-27 22x31 47.36x27 3- 8 48.42-38 12-17 49.33-29 23-28?** Daar is ie dan toch nog **50.29-23** en zwart gaf op

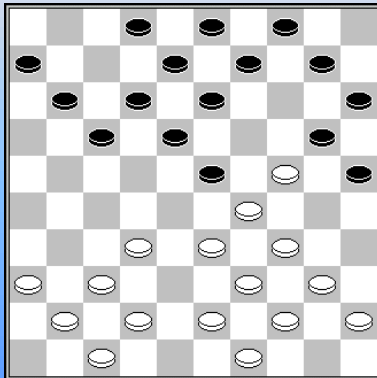

De WK - match tegen Georgiev verliest Chizhov in de beslissingswedstrijden door twee blunders.

w.a.z 36-31? z+

**Chizhov – Georgiev** WK 2004 **0-2**

**21.36-31? 21...18-22**

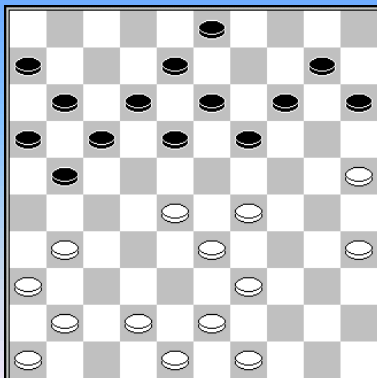

w.a.z 31-26? z+

**Chizhov – Georgiev** WK-match 2004 **0-2**

**24.31-26? 19-23 25.28x19 14x34 26.39x30 17-22 27.26x28 15-20 28.25x5 13-19 29.5x23 18x47**

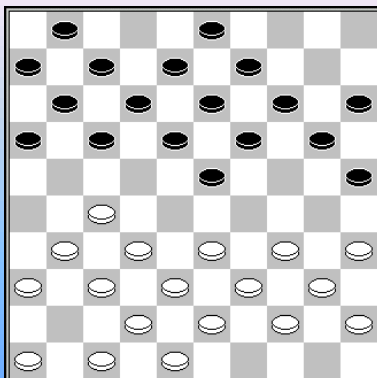

w.a.z. 46-41?

**Raimondi – Chizhov** Confederation Cup 2005 **0-2**

**14.46-41** misschien een ernstige fout? in ieder geval is het niet duidelijk hoe wit hierna nog met gelijk spel weg kan komen.

**14...17-21 15.31-26** wil 21-26 natuurlijk niet toelaten.

**15...19-24 16.26x17 11x31 17.37x26** Ook na 17.36x27 kan zwart eventueel verder met 23-29

**17...23-29 18.34x23 18x29 19.32-28 7-11 20.41-37 16-21**

**21.26x17 11x22 22.28x17 12x21 23.37-32 8-12 24.36-31 25-30 25.31-27 21-26 26.32-28 6-11**  
Deze schijnbaar passieve opmars naar veld 16 toont de vooruitziende blik van Chizhov.

**27.42-37 11-16 28.47-42 14-19 29.37-32** Ook na 37-31 x x 12-18 komt wit niet los. **13-18**  
**30.42-37 18-23 31.28-22 9-13 32.22-17** Want 33-28 12-18 is kansloos, met dank aan schijf 16.

**32...12x21 33.33-28 20-25 34.39-33 15-20 35.44-39 30-34 36.39x30 25x34 37.43-39 34x43**  
**38.48x39 20-25 39.39-34 1-7 40.27-22 7-12 41.22-18 13x22 42.28x8 3x12 43.32-28 23x41**  
**44.34x14 24-29 45.33x24 41-47**

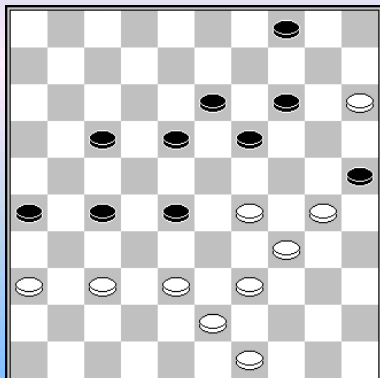

z.a.z. z+

**Miljsjin – Chizhov** Kampioenschap Rusland Teams 2005 1-1

Partij:

**41...18-22? 42.39-33 28x48 43.29-24 48x31 44.38-32 27x38**  
**45.36x20 25x14 46.24x13**

Winst was 41...4-10 42.15x4 28-32 43.37x28 18-22 44.4x18 22x35  
 45.18x31 26x37

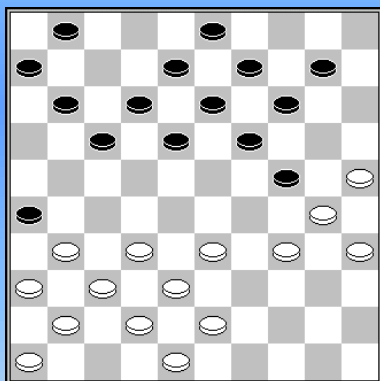

**Chizhov,A. - Schwarzman,A.** Kampioenschap Rusland Teams  
 15-04-2005 2-0

**1.34-29 19-23 2.40-34 14-19 3.45-40 10-14 4.50-45 5-10 5.29-24**  
**20x29 6.33x24 19x30 7.34x25** een veel gespeelde opening door  
 Chizhov

**7...13-19 8.38-33 8-13 9.42-38 15-20 10.39-34 10-15 11.44-39 20-24**  
**12.34-29 23x34 13.40x20 15x24 14.47-42 2-8 15.49-44 18-23**  
**16.45-40**

Twee jaar eerder speelde Chizhov tegen Georgiev vanuit dezelfde  
 opening nog 32-28x28 waarop Georgiev antwoordde met 17-22x21

met wel iets gemakkelijker spel voor wit, maar meer ook niet.

**16...12-18**

Na 16...17-21 zal wit druk zetten op schijf 24 met 17.32-28 23x32 18.37x28 12-18 19.40-34 enz.

**17.40-34 4-10** Zwart had hier een alternatief met 14-20.

**18.34-29 23x34 19.39x30**

Zoals veel spelers uit de voormalige Oostbloklanden lijkt Chizhov (anders dan bijvoorbeeld Sijbrands)  
 meestal niet zo geïnteresseerd in het opbouwen van spanningen in de openingsfase van een partij.  
 Dat wil echter niet zeggen dat hij daar geen raad mee weet.

**19...16-21**

Een scherpe zet, maar Chizhov heeft helemaal geen oog voor zijn overvolle lange vleugel; wél voor de  
 onderbezette lange vleugel van zijn tegenstander. Na een normaal vervolg als 19...7-12 20.44-39 1-7  
 21.39-34 18-23 22.32-28 23x32 23.37x28 12-18 24.41-37 7-12 25.34-29 17-21 26.29x20 19-23  
 27.28x19 13x15 zou wit duidelijk het beste van het spel hebben.

**20.44-39 21-26 21.39-34 7-12(?)** misschien al wel de verliezende zet, maar na andere zetten blijft wit  
 druk zetten tegen de zwarte lange vleugel met de zetten 43-39-34 eventueel gevolgd door 33-29.

**22.34-29 10-15 23.29x20 15x24 24.31-27 11-16**

=> 24...18-23? 25.25-20 14x34 26.33-29 24x33 27.38x16 ; 24...17-22? 25.27-21 26x17 26.33-28

22x33 27.38x20

**25.27-21! 16x27 26.32x21** Zie diagram

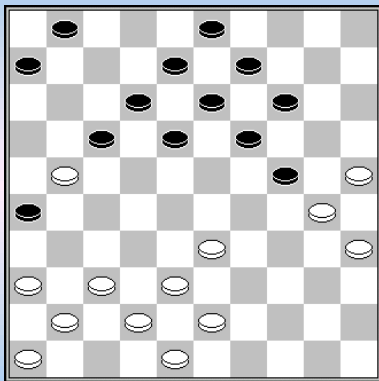

**26...1-7**

Na 26...18-23 volgt 27.33-28 23x32 28.37x28 24-29\* (28...13-18? 29.36-31 26x37 30.41x32 17x26 31.28-23 19x37 32.30x10w+) en nu bijvoorbeeld: 29.38-32 1-7 30.42-37 7-11 31.32-27 En nu volgt op 31...13-18 (11-16? 32.43-38 13-18 33.28-23 19x28 34.27-22 w+) 32.28-22 17x28 33.37-31! 26x37 34.41x34 en hoewel zwart schijfverlies nog net kan voorkomen: 11-17 35.21-16 17-21 36.48-42 21x32 37.34-29 is de zwarte positie op zijn minst zorgelijk.)

**27.43-39 18-23 28.36-31!** dreigt 37-32 **6-11 29.41-36 23-29 30.33-28 29-34 31.39-33 13-18**

Schwarzman besluit een schijf te geven, 31...34-40 32.35x44 24x35 33.33-29 13-18 34.38-33 is kansloos.

**32.30x39 18-23 33.38-32 14-20 34.25x14 9x20 35.42-38 8-13 36.21-16 20-25 37.31-27 17-21 38.39-34** beter is 38.27-22, maar de voorsprong van twee schijven na 12-18 39.16x27 7-12 is vermoedelijk niet voldoende voor de winst.

**38...3-8 39.35-30 24x35 40.36-31 25-30 41.34x25 35-40 42.25-20 40-44 43.20-15 44-50 44.46-41 12-18 45.41-36 7-12 45...23-29 46.33x24 19x30** is zelfs beter voor zwart.

**46.16x7 12x1 47.27x16 18-22 48.28x17 50x6 49.15-10 23-29 50.31-27 29-34 51.27-22 6x31 52.36x27 34-40 53.27-21 53...26x17 54.10-4 40-45 55.4x6 19-23 56.6-50 23-29** veiliger is 6-50

**57.16-11 29-34?** remise is 57...1-6 58.11-7 8-12 59.7x18 6-11 60.50x6 45-50 6-1 29-33 **58.11-6 8-12 59.32-27 34-40 60.27-22 40-44 61.50x39**

### Chizhov – Erdenebileg WK 2005 2-0

**1.32-28 17-22 2.28x17 12x21 3.37-32 7-12 4.41-37 11-17 5.31-26 21-27 6.32x21 16x27 7.34-29 6-11 8.46-41 1-6 9.37-31 17-22** Veiliger lijkt 17-21x22. Nu moet zwart veel moeite doen om zelfs schijfverlies te voorkomen.

**10.41-37 20-25 11.29-24 19x30 12.35x24 14-19 13.33-29** Na 13.40-35 19x30 14.35x24 kan zwart verder met 18-23

**13...19x30 14.40-35 2-7** Na 14...10-14 15.35x24 14-19 16.39-33 19x30 17.29-23 18x29 18.33x35 zou de zwarte voorpost op 27 wel eens verloren kunnen gaan.

**15.35x24 18-23** Zwart stuurt aan op een uitwisseling van beide voorposten. **16.29x18 12x23 17.37-32 11-16 18.32x21 16x27 19.42-37 10-14 20.45-40 5-10** zie diagram

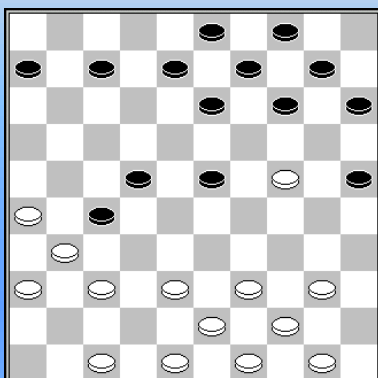

**21.37-32 14-19 22.32x21 19x30 23.31-27 22x31 24.36x27**

Beide spelers zijn nu actief op hun korte vleugel, maar de witte verdediging met de drie basisschijven op 44, 49 en 50 is veel sterker dan die van de zwarte. **10-14 25.39-33**

Voorlopig is wits eerste prioriteit te voorkomen dat zwart poortwachtersveld 17 bezet, 6-11 is en blijft verhinderd.

**25...30-35 26.40-34 13-18 27.21-16 [ 27.38-32 6-11 ] 27...8-12 28.38-32 3-8 29.43-39 4-10 30.48-43 14-20**

Erdenebileg probeert de stand open te houden, maar ook sluiten met 30...14-19 zal gezien de stellingkenmerken (wit heeft geen enkele zwakte, zwart wél) op zijn minst beter zijn voor wit. Enkele varianten ter illustratie:

31.33-28 15-20 32.28-22 9-13 33.39-33 10-14 (na 33...20-24 krijgt wit de extra mogelijkheid 3 4.33-29 24x33 35.44-40 35x44 36.50x28, met de vastloopvariant: 10-14 37.26-21 14-20 38.47-42 20-24 39.49-44 24-29 40.34-30 (of 40.44-40) 40...25x34 41.42-37 w+) 34.33-28 en zwart kan nu:

- óf het spellingbeeld verbreken met 34...23-29, maar de witte aanval loopt veel sneller dan de zwarte, bijvoorbeeld beginnend met 36.26-21 (dreigt 16-11, 27-21 6-11 ( of 36...19-24 37.47-41 enz.) 37.47-41 enz.
- Of het spellingbeeld handhaven met 34...7-11 35.16x7 12x1 36.43-39 6-11 37.39-33 20-24 38.26-21 24-30 (38...8-12 39.34-30 25x34 40.33-29 24x33 41.28x30 35x24 42.21-17 12x21 43.27x7 18x38 44.7-2 w+) 39.44-39 8-12 40.49-44 1-6 (anders loopt zwart vast) 41.33-29 w+ 11-17 42.22x11 6x26 43.47-41 en nu bijv. 43...14-20 (of 43...12-17 44.29-24/ 44.41-37 w+) 44.39-33 30x39 45.27-22 18x38 46.29x7 38x29 47.44x15 w+

**31.33-28 9-14 32.28x19 14x23 33.39-33 10-14** Ook na 33...23-29 34.34x23 18x38 35.32-28 heeft wit aanzienlijk voordeel

**34.43-38** Na 33-28 kan 25-30 **23-29 35.34x23 18x29 36.33x24 20x29 37.27-22 14-19 38.32-27 15-20 39.27-21 20-24 40.38-32 25-30 41.32-28 8-13**

Of 41...19-23 42.28x19 24x13 43.21-17 12x21 44.26x17 30-34 45.47-42 34-40 46.50-45 w+

**42.47-42**

Of 42.21-17 12x21 43.26x17 43...13-18 44.22x13 19x8 45.50-45 8-13 46.28-23 29x18 47.17-12 w=

**42...30-34 43.42-38 12-18 44.28-23 19x17 45.21x1 24-30 46.1x23 29x18 47.50-45 13-19**

**48.26-21 19-23 49.38-32 34-39 50.44x33 30-34 51.21-17 23-29 52.33x24 34-39 53.49-44 39x50**

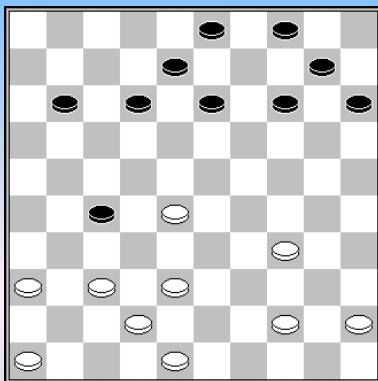

**Chizhov,A. - Zalitis,G.** Confederation Cup 15-02-2006 **2-0**

Zalitis heeft de slag om het centrum verloren en blijft achter met een kwetsbare schijf op 27.

**29...11-16?**

Dit leidt tot een fatale verzwakking in de verdediging op de korte vleugel. Met 29...14-19! kon wit zich hier nog op het nippertje redden, ik geef twee varianten:

- 30.37-31 12-18 31.31x22 18x27 32.42-37 8-12 Nu is na 33.46-41 10-14 34.37-31? toch verboden wegens 14-20 en 13-18 En na 34.44-39 kan 13-18. Een plausibel verloop is dus: 33.34-29 10-14 (33...12-18? 34.38-32 27x38 35.29-23 18x29 36.48-43 38x40 37.45x5 w+) 34.37-31 (34.44-39 4-9 35.29-23 11-17 36.37-31 17-22 37.28x8 13x2 38.31x22 19x17=) 34...12-18 35.31x22 18x27 36.46-41 3-8 37.41-37 14-20! en er valt weinig te bewijzen voor wit, bijvoorbeeld: 38.48-42 8-12 39.44-39 (39.37-31 12-18 40.31x22 18x27 41.42-37 11-17=) 39...11-16 40.39-33 20-24 41.29x20 15x24 42.37-31 12-18 43.31x22 18x27 44.42-37 24-29 45.33x24 19x30 46.37-31 30-34 47.31x22 34-39 48.45-40 16-21 49.28-23 4-9 50.23-18 21-27 51.22x31 13x22=
- 30.34-29 12-18 31.37-31 (31.28-22 18-23 =) 4-9 32.31x22 18x27 33.29-23 (33.38-33 11-17 34.44-39 en zwart kan op allerlei manieren ruilen) 33...9-14! 34.42-37 13-18 35.23x12 8x17 36.37-31 19-23=



### 30.46-41 16-21

De enige zet om schijfverlies te voorkomen. Na 30...14-19 volgt 31.37-31 12-18 32.31x22 18x27 33.41-37 8-12 34.37-31 12-18 35.31x22 18x27 36.42-37 10-14 37.34-29 (niet 37-31?) en nu bijvoorbeeld 14-20 38.44-39 13-18 39.39-33 20-24 40.29x20 15x24 41.28-22 w+

### 31.37-31 12-18 32.31x22 18x27 33.41-37 8-12 34.34-29 15-20

Of 34...4-9 35.29-23 13-18 36.28-22 18x29 37.22x31 en zwart kan een doorbraak niet voorkomen, bijvoorbeeld 9-13 38.37-32 13-18 (38...14-19 39.31-27 21-26 40.32-28 10-14 41.36-31 26x37 42.42x31 w+) 39.31-27 21-26 40.32-28 18-23 41.28x19 14x23 42.27-22 w+

### 35.29-23 3-9

Of 35...13-18 36.28-22 18x29 37.22x31 14-19 (37...21-26 38.31-27 14-19 39.27-22 20-24 40.37-31 26x37 41.42x31 12-18 42.22x13 19x8 43.31-27 8-12 44.27-21 w+) 38.31-26 3-8 39.26x17 12x21 40.36-31 19-23 41.37-32 21-26 42.32-27 26x37 43.42x31 w+

### 36.37-31 20-24 37.31x22 13-18 38.22x13 9x29 39.36-31 21-26 40.28-22 26x37 41.42x31 14-19 42.22-17 12x21 43.31-26 19-23 44.26x17 23-28 45.17-12

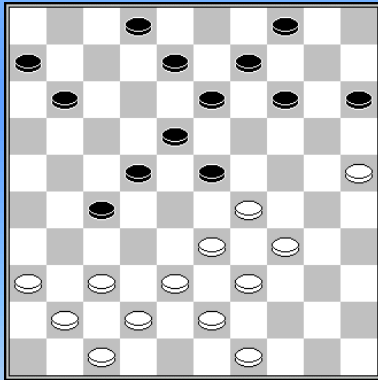

**Chizhov,A. - Novikov,A.** Confederation Cup 18-02-2006 **2-0**

Chizhov heeft een web van combinaties gewoven, het is een beetje jammer dat Novikov daar niets van lijkt te hebben mee gekregen

#### 27...13-19?

Ook 27...14-19? is verhinderd door een soortgelijke combinatie: 28.34-30 23x34 29.38-32 27x29 30.43-38 34x32 31.37x17 11x22 32.30-24 19x30 33.25x14 w+.

Maar het mooiste was 27...11-17? 28.36-31! 27x36 29.38-32! 8-12 (of 29...13-19 30.34-30 23x34 31.43-38 34x43 32.37-31 36x27

33.32x3 43x32 34.30-24 19x30 35.25x34 w+; of 29...14-19 30.34-30 23x34 31.43-38 34x43 32.37-31 36x27 33.32x12 43x32 34.12-8 w+) 30.34-30 23x34 31.43-38 34x43 32.37-31 36x27 33.32x21 17x26 34.42-37 43x32 35.37x10 w+

### 28.29-24 19x30 29.34-29 23x34 30.38-32 27x29 31.43-38 34x32 32.25x3 22-28 33.3-12 2-8 34.12x3 14-19 35.3x23 28x19 36.37x28 15-20 37.36-31 11-17 38.42-38 4-9 39.31-27 9-13 40.41-37 13-18 41.37-32 18-23 42.47-41 6-11 43.49-44 20-24 44.44-40 24-30 45.41-37 11-16 46.38-33 17-21 47.27-22 21-26 48.22-17

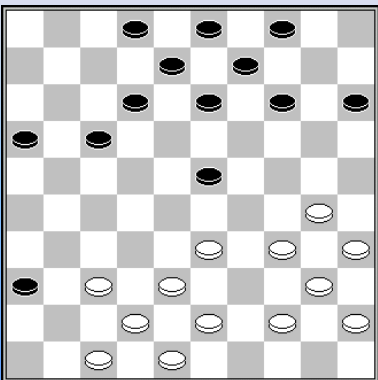

**Chizhov,A. - Domchev,A.** Europees Kampioenschap  
10-09-2006 **2-0**

25.44-39 17-22 Domchev grijpt de gelegenheid aan om naar veld 28 op te trekken.

#### 26.30-25 23-28 27.33-29 12-17 28.34-30 16-21 29.38-32 13-19 30.32x23 19x28 31.43-38 8-13 32.40-34 2-8 33.45-40 8-12 34.29-24 13-18

De variant 34...14-19 35.38-32 28-33 36.39x28 22x33 37.34-29 33-39 38.42-38 9-14\* ziet er toch vooral gevaarlijk uit voor zwart.

### 35.24-20 15x24 36.30x10 4x15 37.35-30 9-14(?)

Niet 37...18-23? 38.37-31 36x27 39.25-20 15x33 40.38x7 w+, maar goed speelbaar lijkt 37...21-27

**38.38-33 3-9?** Hoewel wit inmiddels al beduidend beter staat, lijkt er na 38...21-27 39.42-38 18-23 geen winst meer in te zitten.

**39.40-35 9-13** Op 39...18-23 volgt 40.33-29 21-27 (40...12-18 41.29-24 w+) 41.29x7 28-32 42.37x28 22x44 43.7-2 met een verloren eindspel voor zwart

**40.34-29 21-27 41.42-38** zie volgend diagram

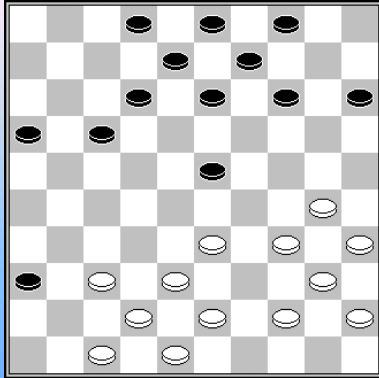

**41...17-21?**

Volgens Sijbrands de verliezende zet, "Alleen met 41...13-19! 42.48-42! 19-23 43.29-24 15-20! (maar niet 43...14-19? 44.24x13 18x9 wegens 45.38-32!, 46.30-24 en 47.25x3 +) 44.24x15 23-29 45.33x24 28-32 46.37x28 22x44 had Domchev nog voor remise kunnen vechten".

**42.39-34 28x39 43.34x43 13-19** Niet 43...22-28? wegens 44.29-24 14-19 45.25-20 w+

**44.38-33 12-17**

Na 44...21-26 volgt 45.30-24 19x30 46.35x24 14-19 47.24x13 18x9 48.47-41 36x47 49.29-24 47x20 50.25x3 w+. En ook 44...19-23 45.29-24 23-29 46.33-28 22x33 47.37-31 is kansloos.

**45.30-24 19x30 46.35x24 18-23 47.29x18 22x13 48.43-38 13-18 48...14-19 49.37-31 19x30 50.31x11 w+ ; 48...17-22 49.48-42 w+**

**49.48-42** Of direct 49.33-28 21-26 50.37-32 27-31 51.24-19 14x23 52.28x19 w+

**49...21-26 50.33-28 27-31 51.37-32 18-22 52.38-33 17-21 53.28x17 21x12 54.33-28 12-17 55.24-19 14x23 56.28x19 17-22 57.19-13 22-28 58.32x23 31-37 59.42x31 26x37 60.13-8**

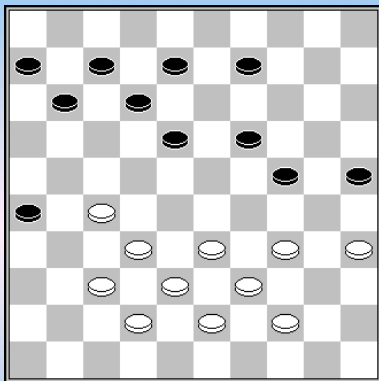

w.a.z. w+

**Chizhov – Mol** Clubcompetitie 2008 **2-0**

**32.33-29?**

Winst was: 32.37-31 26x48\* 33.33-29 24x42 34.43-38 42x33 35.39x28 48x30 36.35x4 11-16 37.4x22 7-11 38.22-18 12x23 39.28x19 11-17 40.19-14 8-13 41.14-10 w+

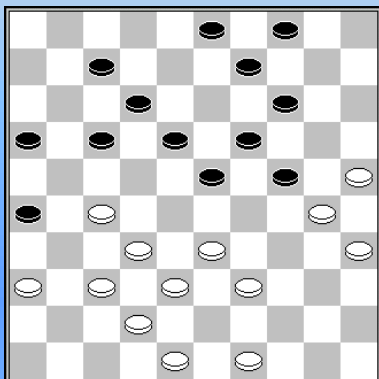

**Vipulis – Chizhov** Confederation Cup 2010 **0-2**

**31.33-28**

In deze klassieke stand heeft zwart de voorzet, maar Chizhov toont overtuigend aan dat de vastloopvarianten gunstig zijn voor hem, omdat wit schijf 42 niet kan activeren. Veiliger was het passieve 31.39-34-29.

**31...9-13 32.49-43 38-33** is en blijft verboden wegens 24-29, 23-29

en 14-20.

**32...3-8 33.39-33 4-10 34.43-39** Hier kon wit nog breken en afwikkelen naar een nadelige stand met 37-31x41; wanneer zwart met schijf 23 slaat volgt 33-29.

**34...7-11 35.39-34** Beter was 35.27-22 18x27 36.39-34. Op 36...12-18 wint wit zijn schijf weer terug met 37.28-22 en na andere zetten: 37.34-29

**35...23-29 36.34x23 18x29 37.37-31** Wit kan de stand niet laten vastlopen: 37.28-22 12-18 38.33-28 18-23 39.48-43 10-15 40.43-39 8-12 41.39-33 12-18 42.36-31 15-20 z+

**37...26x37 38.42x31 21-26 39.27-22**

Remise was nog de afwikkeling: 39.25-20 14x34 40.28-23 26x39 41.23x5 en nu bijvoorbeeld:

- 41...39-44 42.38-33 29x38 43.27-21 16x27 44.5-32 24-29 45.32x9 44-49 46.9-25 34-40 47.35x44 49x35 48.25-3 8-13 49.3-12=
- 41...12-18 42.27-22 (42.5-23? 24-30 43.35x44 18x29 z+; 42.5-28? 18-23 43.28x30 34x25 z+) 42...18x27 43.5-28 39-44 44.28x50 11-17 45.50x6 29-33 46.6x19 13x24=

**39...26x37 40.32x41 12-17 41.41-37 16-21 42.48-43 21-26**

=> 42...19-23? 43.30x19 23x41 44.33x24 14x23 45.36x47 17x28 46.25-20=

**43.43-39 43.37-32 19-23 z+**

**43...29-34 44.25-20 34x41 45.20x18 41-46 46.18-13 46x23 47.13x2 17x39 48.2x16 39-44**

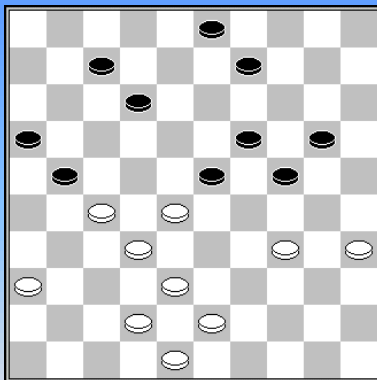

**Chizhov – Zdoroviak** Europees kampioenschap 2010 **2-0**

**39.36-31** Chizhov zet druk over veld 22. **21-26?**

Met het bepaald niet betrouwbaar ogende 39...3-8 kon zwart nog een wankel evenwicht handhaven.

**40.38-33 26x37 41.42x31 9-13 42.34-30** dreigt 30-25 **16-21**

Niet 42...20-25 wegens 43.28-22 25x34 44.22-18 13x22 45.27x20 3-9 46.43-39 34x43 47.48x39 w+. En ook 42...23-29 43.43-38 3-9 44.30-25 9-14 45.31-26 resulteert in een waarschijnlijk gewonnen eindspel voor wit.

**43.27x16 20-25 44.33-29 24x22 45.32-27 25x34 46.27x40** met schijfwinst.

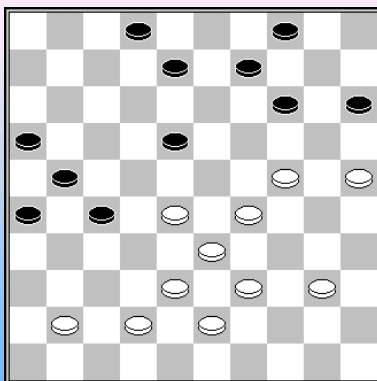

**Ishmetov - Chizhov** Russisch kampioenschap 2011 **0-2**

**37.28-23?** beter is 37.39-34-30 zonder al te veel angst voor 14-19 **37...18-22** (dreigt 22-28)

**38.42-37 8-13 39.39-34** Op 39.41-36 heeft Chizhov een andere verrassing: 14-19 40.23x3 2-8 41.3x28 27-31 42.36x27 21x45

**39...13-19 40.24x13 9x18 41.23x12 22-28 42.33x31 2-8 43.12x3 4-10 44.3x20 15x42 45.37x48 26x46 46.43-38 46-19 47.38-33 19-35 48.33-29 35x44 49.29-23 44-22 50.34-29 10-14**

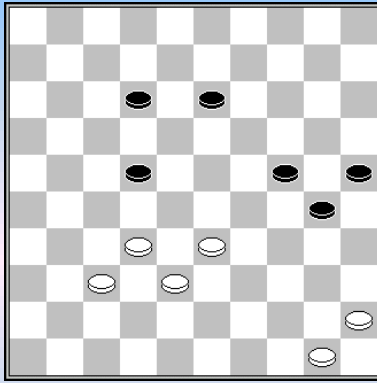

**Georgiev – Chizhov** WK 2011 2-0

In de partij volgde **49.32-28 22-27 50.37-32 24-29 51.33x35 27-31 52.38-33 25-30**

=> 52...31-36 53.35-30 25x34 54.33-29 34x23 55.28x17 w+

**53.35x24 31-36** en het had remise moeten worden.

Zwart heeft echter een veel duidelijker remise: **49.32-28**

49...12-17 50.28-23 22-27 51.23-19 24-29 52.33x35 13x24 en het wordt een tempospelletje: 53.50-44 17-21 54.44-39 21-26 55.45-40 25-30 56.39-33 27-31=

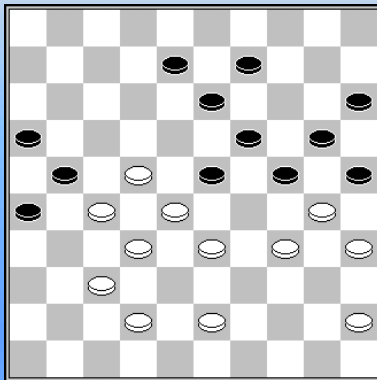

**Chizhov – Silva** WK 2011 1-1

**40.42-38?**

Beter is 40.43-38 24-29 41.33x24 20x40 42.45x34 9-14 43.34-29 (43.38-33? 13-18 44.22x2 14-20 45.2x24 20x47 46.28x19 47-36 z+) 23x34 44.30x39 en er zit geen winst in voor zwart.

**40...9-14 41.34-29 23x34 42.30x39 25-30 43.45-40 20-25 44.40-34 14-20 45.22-17**

Wit moet offeren , want op 45.34-29? volgt 30-34 46.29x40 19-23 47.28x30 25x45 z+

**45...21x12 46.28-22 19-23** Beter is 46...12-17 met goede winstkansen voor zwart.

**47.33-28 12-18 48.28x19 16-21 49.27x16 18x27 50.32x21 26x17 51.38-33 13-18 52.34-29 24x13 53.35x24 18-23 54.29x9 20x49 55.9-3 49-44**

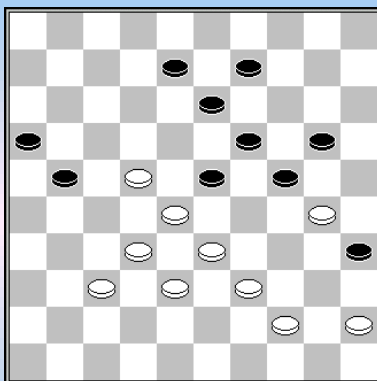

z.a.z. 14-20 30-25 35-40? w+

**Chizhov – Lagoda** WK (Koeperman groep) 2013 1-1

**41...14-20? 42.30-25 35-40** ook 9-14 is biedt weinig hoop op overleving.

**43.25x12 40x49 44.12-7?** Winst is 44.33-29! 24x31 45.12-8 49x18 46.8-3 23x32 47.3x12

**44...13-18 45.22x13 19x8 46.28x30**

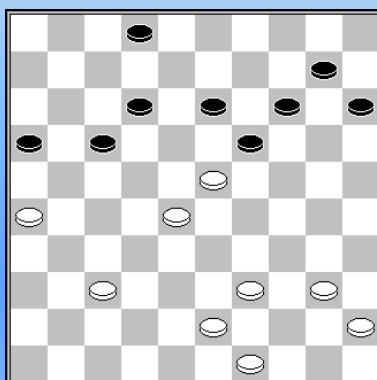

z.a.z. z+?

**Ivanov – Chizhov** WK 2013 1-1

**35...15-20?**

Chizhov kon een doorbraak forceren met 35...19-24 (dreigt 24-29 en 17-21) 36.37-32\* 36...2-8! (dreigt 13-19 met schijfwinst, terwijl 32-27 beantwoord wordt met 24-29 en 17-21) 37.23-19 14x23 38.28x30 17-21 enz.

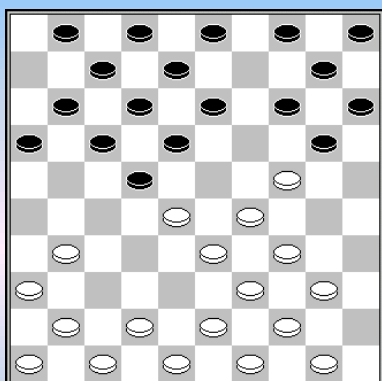

**Chizhov – Aliar** Clubcompetitie 2013 2-0

**9...14-19**

Aliar vereenvoudigt, maar de lichte onevenwichtigheid in de zwarte stand wordt door Chizhov razend knap uitvergroot.

**10.43-38 19x30 11.34x14 10x19 12.39-34! 4-10 13.29-23 18x29  
14.34x14 10x19 15.44-39 13-18**

Probeert zijn korte vleugel nog enigszins te ontwikkelen via 18-23.

**16.38-32 18-23 17.39-34 12-18 18.31-27 22x31 19.36x27 17-21** 1-6 (en 3-9 en 5-10) is verhinderd door 27-21

**20.41-37 15-20 21.49-44 8-13 22.33-29 5-10 23.44-39 10-15 24.27-22** slaat het overblijvende zwarte centrum verder weg.

**24...18x38 25.29x9 3x14 26.42x33 20-25 27.47-42 7-12 28.42-38 11-17 29.37-31 21-26  
30.31-27 14-20 31.46-41 17-21 32.38-32 12-18 33.33-29 20-24 34.29x20 25x14 35.39-33 14-20  
36.34-29 20-24**

Na 36...2-8 37.40-34 8-13 zou wit verder kunnen duwen met 38.50-45, maar nog overtuigender is 38.48-42! 20-25 39.42-37 1-7 (39...19-24 40.29x20 15x24 41.34-29 13-19 42.29x20 25x14 43.33-29 w+) 40.37-31! 26x46 41.27-22 18x38 42.33x42 46x23 43.29x9 w+

**37.29x20 15x24 38.40-34 18-23 39.28-22 1-6 40.48-42 2-8 41.42-37 8-13 42.33-28 6-11  
43.41-36 24-30 44.34x25 23-29 45.25-20 19-24 46.28-23**

## Annex WK-match 1990 Chizhov-Sijbrands (1)

(Rein Halbersma)

... Nog iets wat me bij het analyseren met Kingsrow opviel: in de 18e partij ging Sijbrands door zijn vlag in een stelling die remise was... Zowel na 11-17/12-18 25-20 24x15 33x13/22 12-18/11-17 13/22x11 16x7 ontstaat een 4 om 3 eindspel dat niet meer te winnen is:

(CP) We nemen het betreffende fragment even door :

Diagram 1 Zaz

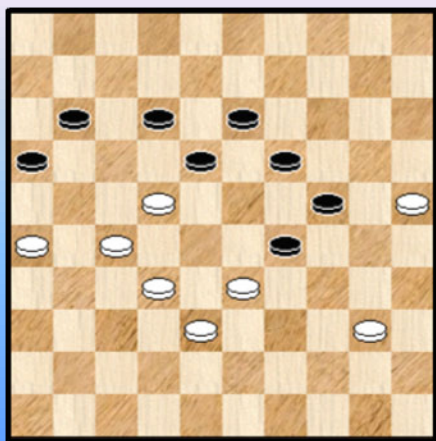
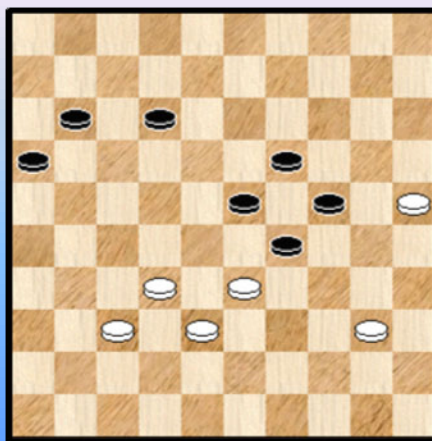

Diagram 2 Zaz



Chizhov - Sijbrands WK 1990 Partij 18

In de stand van **diagram 1** heeft wit zopas **46. 28-22 !** gespeeld **18-23 ?**

- => Sijbrands bevindt zich zonder twijfel in tijdnood en vindt niet het beste antwoord : **46. ... 19-23 !**
- ++ 47. 33-28 11-17 =
- ++ 47. 26-21 12-17 48. 21x12 18x07 49. 25-20 24x15 50. 33x24 07-12 =
- ++ 47. 40-35 11-17 48. 22x11 16x07 =
- ++ 47. 25-20 24x15 48. 33x24 12-17 =

**47. 22-18 !!** Dit moet Sijbrands verrast hebben, de kracht van een offer **13x31 48. 26x37**

Daarmee wordt de stand van **diagram 2** bereikt. De eindstand van de partij trouwens, want Sijbrands ging door zijn vlag. De dreiging **25-20** hangt als een (dam) zwaard van **Damocles** boven het hoofd van de zwartspeler die in de krappe tijd niet meer het korrekte vervolg vond. De stand is inderdaad analytisch remise :

Diagram 3 Waz

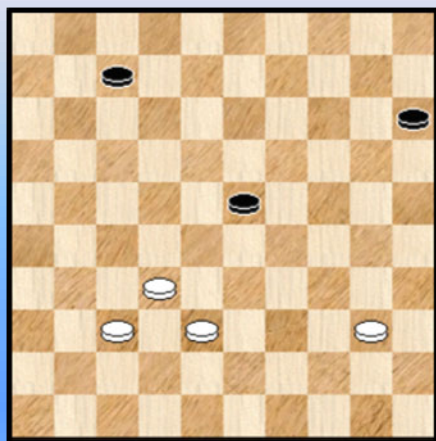

48. ... 11-17 al bij al de meest logische zet  
49. 25-20 of ? 24x15 50. 33x13 12-18 ! 51. 13x11 16x07

De stand van **diagram 3** is ontstaan, een 4x3 eindspel.

=> Na 52. 38-33 (of 40-34) loopt het snel remise 52...15-20  
53. 40-34 20-24 =

=> Blijft dus 52. 37-31  
++ Nu niet 52. ... 23-29 ? 53. 31-27 ! en na het achterwaarts afruilen wint wit  
++ Maar wel 52. ... 15-20 53. 32-27 23-29 54. 27-21 20-25  
55. 40-35 29-34 56. 38-33 25-30 57. 35x24 34-40 en wit remiseert zonder veel moeite.

## **(Rein Halbersma - Vervolg)**

In zijn verslag in Dammen nummer 53 heeft Cees Strooper het met geen woord over deze remise. Wél schrijft Cees dat Ton Sijbrands door de nederlaag in de 18de partij nog zó van slag was dat hij na Chizhov's onvoorzichtige 20...9-13 in de 19de een fraaie omsingelingskans miste en Chizhov liet ontsnappen door het neutraliserende 26...18-23 niet tijdig te zien aankomen.

Aan die 19de partij zijn Jannes en Bert niet toegekomen door de beperkte zendtijd en vooral het tumult in de 20ste partij.

In datzelfde nummer van Dammen schrijft Ton Sijbrands dat hij zich wel kan vinden in Vadim Virni's stelling dat de 14de partij in psychologisch opzicht het keerpunt vormde in deze tweekamp, omdat Sijbrands daarin tot tweemaal toe de winst miste.

Ook schrijft Sijbrands dat hij in de 15de partij een uitstekende praktische winstkans miste. Sijbrands vermeldt nog dat Amsterdamse Chizhov - fans 'naar verluide' winst voor Alexey hadden gevonden in de 17de partij, maar die vondst van Paul Oudshoorn in Denksportcentrum Baba Sy was de dag na de 17de partij alweer door Paul zelf ontkracht.

Maar ook van Ton geen woord over jouw remise in de verloren gewaande stelling. Ook Harm Wiersma heeft jouw remise in de 18de partij niet vermeld in zijn negen pagina's lange verslag voor Hoofdlijn nummer 11 en Theo Berends heeft het in Het Damspel van mei 1990 eveneens niet over jouw vondst, dus het zou heel goed kunnen dat het niet eerder ontdekt is Rein !

Het damspel is dan ook veel te moeilijk voor de topgrootmeesters van deze tijd. In Ton Sijbrands' magazine Dammen nummers 53 en 54 staan lange analyses van Ton Sijbrands, terwijl Harm Wiersma een 9-pagina's lange impressie heeft gegeven in Hoofdlijn nummer 11 en Theo Berends het over de match heeft gehad in Het Damspel van mei 1990.

## **Annex WK-match 1990 Chizhov-Sijbrands (2)**

In november 1988 was Alexey Chizhov in Paramaribo voor het eerst in zijn carrière wereldkampioen geworden. Oud-wereldkampioen Ton Sijbrands, de nummer twee in Paramaribo (na gewonnen herkamp tegen Anatoli Gantvarg), mocht hem uitdagen.

Van 1 februari tot en met 2 maart 1990 speelden de grootmeesters 20 partijen in Amersfoort, waar gevierd werd dat de Keistad dat jaar de 100.000ste inwoner zou mogen verwelkomen.

De match eindigde in 20-20 waardoor Chizhov wereldkampioen bleef. Ton Sijbrands won de 2de partij, Chizhov de 18de. Sijbrands miste de winst in de 14de en in de 20ste partij.

Dankzij Bessel Kok en PBI Securities kende de match een prijzengeld van 200.000 gulden, destijds een record in de damgeschiedenis.

Bert Dollekamp verzorgde voor de toenmalige televisieomroep RTL-Veronique een vijftal reportages over de match. De presentatie was in handen van Leun Otten en Jannes van der Wal. Camera: Bert Klos, geluid: Frans Lamers.

De vijf afleveringen worden hier in 10 delen gepresenteerd, 1A, 1B, 2A, ... tot en met 5B.

Met dank aan Bert Dollekamp en Alexey Chizhov voor het digitaliseren van het beschikbare videomateriaal!

**Alexey Chizhov** (1988, 1990, 1990, 1991, 1992, 1993/94, 1996, 1996, 2001)

Alexey is geboren op 15 oktober 1964 en woont in Izjevsk, een Russische stad aan de voet van de Oeral. Als 6-jarige leerde hij dammen op het 64-velden-bord en als 12-jarige op het 100-velden bord.

In 1982 was hij voor het eerst in Nederland tijdens de match Nederland - Sovjet Unie. Bij die match maakte hij indruk met een 2-2-0-score tegen Ron Heusdens. In hetzelfde jaar behaalde hij een 9e plaats bij het sterk bezette toernooi van Kislowodsk. In 1983 kwam hij voor het eerst uit in het kampioenschap van de Sovjet Unie en werd hij in Westerhaar jeugdwereldkampioen met een 10-5-0-score in het toernooi en een 3-2-0-score in de barrage tegen Andrei Keisels.

Zijn grote doorbraak was in 1987 toen hij gedeeld 5e werd in het kampioenschap van de Sovjet Unie en het toernooi van Kislowodsk op zijn naam schreef. In 1988 werd hij gedeeld kampioen van de Sovjet Unie en mocht op basis daarvan deelnemen aan het wereldkampioenschap in Suriname, dat hij glansrijk won.

Begin 2001 veroverde hij in Moskou zijn negende wereldtitel, een absoluut record. In de periode na zijn eerste wereldtitel is hij er vier keer niet in geslaagd om het kampioenschap op zijn naam te schrijven: in 1994 in het toernooi te Den Haag (dat Guntis Valneris won), in 1998 in een match tegen Schwarzman, in 2003 in een match tegen Georgiev en in 2003 in het WK te Zwartsluis.

Vanaf het behalen van de jeugdwereldtitel in 1983 in Westerhaar heeft Alexey in zijn imposante damcarrière regelmatig in het noord - oosten van Nederland gespeeld. In 1990 behaalde hij in de Martinihal in Groningen de wereldtitel. In 1997 behaalde hij in het DvhN - gebouw de wereldtitel door in een herkamp Rob Clerc te verslaan. Bovendien heeft hij enkele jaren in het Drents Tiental gespeeld. In maart 2003 verdedigt hij zijn wereldtitel tegen Alexander Georgiev. Beide spelers nemen twee maanden later deel aan het WK - toernooi, dat in mei 2003 in Zwartewaterland wordt gehouden.

Alexei is niet alleen actief als partijspeler maar ook als auteur van partijproblemen.

© Gerrit Boom

-- --- o – O – o --- ---



Alexey Chizhov

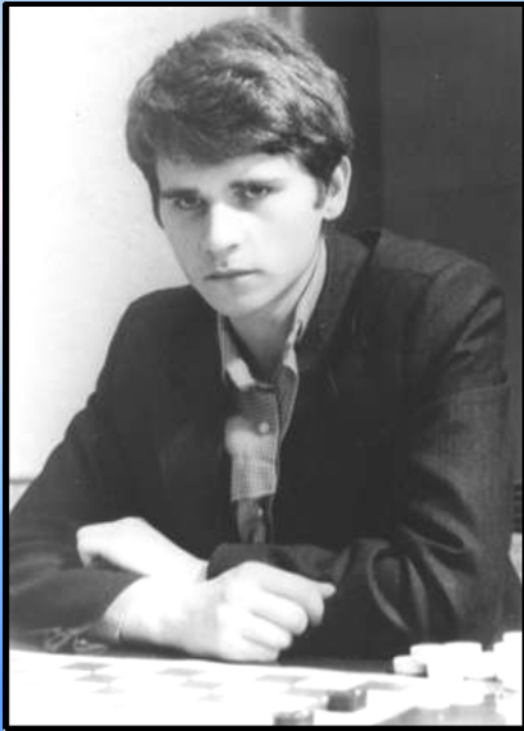

Duellerend om de wereldtitel met Guntis Valneris



Een inhoudelijk mooie foto : Chizhov ondersteunt hier een andere Russische reus en oud-wereldkampioen : Iser Koeperman



Opnieuw in duel voor de wereldkroon. Hier tegen Harm Wiersma.



Chizhov en Georgiev. Op datum van vandaag (02-01-2016) samen goed voor 19 wereldtitels. Wordt vervolgd 😊



Chizhov wint in HH 2015



WK Emmen 2015



WK Emmen 2015

----- o - O - o -----

(Wikipedia)  
**Valneris Guntis**



Guntis Valberis (2002)

Guntis Valneris (born September 6, 1967 in Riga) is a Latvian draughts player.

1994 World champion in international draughts, two-times European champion (1992, 2008), two-times World champion in fast draughts (1999, 2007), three-times Junior World champion (1984–1986), multiple times Latvian national champion.

### Career highlights

Guntis Valneris started playing draughts when he was 10 years old. Viktor Adamovich became his first coach. In a year, Guntis won the Latvian U18 championship in Russian checkers, and at the age of 13 he was already the winner of the Latvian senior championships and the U18 USSSR Champion. Another future World champion, Alexander Schwarzman, was one of the players he defeated at the Soviet U18 championships.

In 1982 Guntis Valneris switched to international draughts, with Emmanuils Merins becoming his new coach. Under Merins's guidance, Valneris three times in a row won the World Junior Championships. In 1985 he won his first senior Latvian championships in international draughts, and two years later he shared the first place at the senior USSR championships, losing gold medal in an ensuing barrage.

1987 was Valneris's debuting year in the European senior championships, and the next year he for the first time played in the senior World championships. Both times he finished with a good overall balance but not on a podium. Then in 1990 he tied for the second place at the World championships with the Dutch master Ton Sijbrands; a re-match for the silver medals was supposed to take place, but Sijbrands forfeited, and Valneris automatically proceeded to the championship match against the defending world champion Alexei Chizhov next year. The match that took place in Tallinn ended with Chizhov's unqualified victory.

This defeat did not stop Guntis. He won the European championships in Parthenay in 1992 and then the World championships in the Hague in 1994. The next year, in a return match, Chizhov took the world title back from him. In fact, the match was tied after the initial four sets, and then Chizhov managed to win a tie-breaking barrage set.

After that, Valneris multiple times won medals at the World and European championships, including the gold medal at the 2008 European championship. At the 2003 World championship he shared the first place in a three-way tie with Chizhov and Alexander Georgiev but lost to Georgiev in a marathon tie-break barrage and finished third overall. In 1999 and 2007 he also won the World championships in fast draughts (blitz), and in 2005 he won a medal at the World team championships where he took part as the leader of the Latvian national team.

Guntis Valneris currently remains one of the world international draughts leaders.

## Participation in World and European Championships

Year	Level	City	Tournament/Match	Result	Place
1987	EC	Moscow	Tournament	+6 =5 -2	6
1988	WC	Paramaribo	Tournament	+7 =11 -1	4-5
1990	WC	Groningen	Tournament	+8 =11 -0	2-3
1991	WC	Tallinn	Match against A. Chizhov	+0 =10 -6	2
1992	EC	Parthenay	Tournament	+10 =9 -0	1
1992	WC	Toulon	Tournament	+9 =11 -3	7-8
1994	WC	The Hague	Tournament	+8 =11 -0	1
1995	WC	Yakutsk	Match against A. Chizhov	+2 -3 in sets	2
1995	EC	Lubliniec	Tournament	+11 =8 -0	2
1996	WC	Abidjan	Tournament	+3 =7 -1	4-5
1999	EC	Hoogezand	Tournament	+7 =8 -0	3
2000	WC	Moscow	Tournament	+5 =11 -0	2
2002	EC	Domburg	Tournament (play-off)		4
2003	WC	Zwartsluis	Tournament	+7 =11 -1	3
2005	WC	Amsterdam	Tournament	+3 =8 -0	2
2006	EC	Bovec	Tournament (Swiss)	+4 =6 -0	3
2007	WC	Hardenberg	Tournament	+2 =15 -2	13
2008	EC				

----- o - O - o -----

We zochten twee combinaties op, een K5 en een K6 :

Diagram 1 20-24 ?

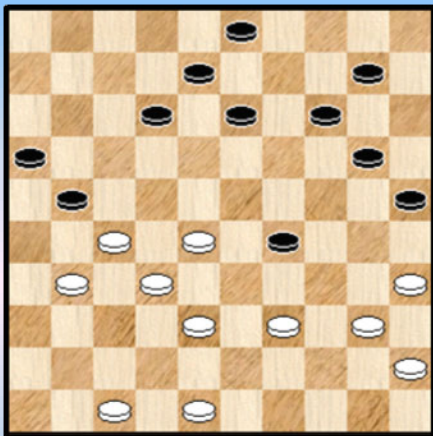

Diagram 2 42-38 ?

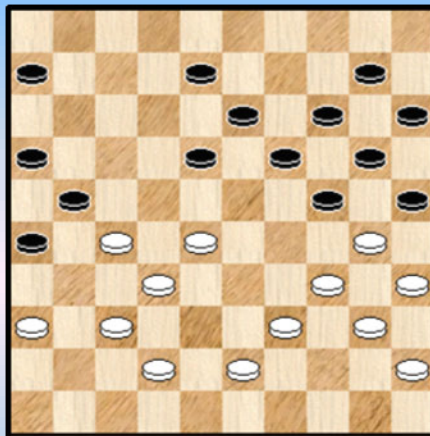

Diagram 1 uit de partij **Valneris - Van den Hooff**

31. ... 20-24 ? 32. 28-23 29x18 33. 27-22 18x36 34. 32-27 21x34 35. **40x07** 08-12  
36. 07x18 03-08 De resterende 5 om 5 verliest eenduidig 37. 45-40 16-21 38. 48-42 **2-0**

Diagram 2 uit de partij **Buzinskij - Valneris**

34. 42-38 ? Dit versnelt het einde, wit stond al verloren met een schijf achter  
34. ... 24-29 ! 35. 34x03 25x34 36. 39x30 20-25 37. 03x20 25x34 38. 40x29 **15x33** **0-2**  
Een Manoury - combinatie.

----- o - O - o -----

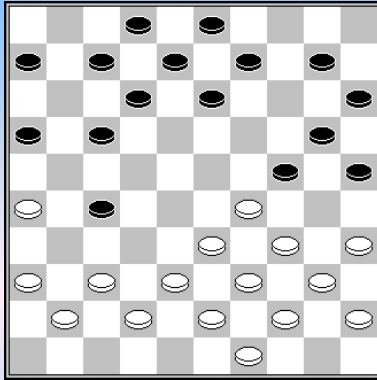

**z.a.z. z+**

**Sysel – Valneris** WK jeugd 1984 **0-2**

**19...13-18?**

Zwart kon een combinatieve winst forceren met: 19...10-14  
 20.37-32 17-21 21.26x17 12x21 22.32-28 (of 22.41/42-37 7-12  
 23. 23.37-31 (32-28 24-30 24.35x24 27-32 z+) 6-11 (of 2-7 24-30 en  
 13-19) 24.31x22 25-30 25.34x25 14-19 26.25x23 12-18

27.29x20 15x24 28.23x12 8x46/48) 22...7-11 23.28-23 24-30 24.35x24 13-19 25.24x4 21-26  
 26.4x31 26x46 z+

In de partij volgde: **20.29-23?** beter is 20.37-32  
**20...18x29 21.34x23 7-11 22.33-29** beter is 22.23-18 en 23.33-29  
**22...24x33 23.39x28 25-30**

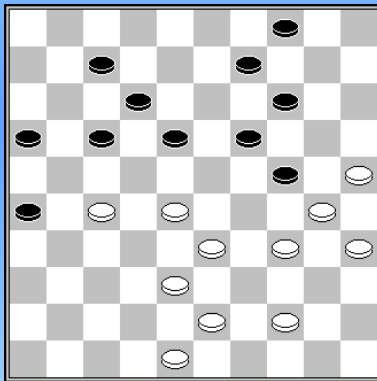

**z.a.z. z+**

**Valneris – Bezvershenko** Kampioenschap van Sovjet Unie 1986 **1-1**

**37...18-22?**

Bezvershenko mist een mooie winst met 37...7-11! 38.44-39  
 (38.38-32 14-20 39.25x3 18-22 40.27x7 11x2 41.3x21 16x38;  
 38.48-42 18-23 39.38-32 14-20 40.25x3 17-22! 41.27x20 12-17  
 42.3x21 16x47 z+) 38...18-23 39.28-22 (39.38-32 26-31 40.27x36 23-  
 29 41.34x23 12-18 42.23x21 16x49 z+) 39...17x28 40.33x22 12-18  
 41.22x13 9x18 en de aanval op de witte schijf 27 is beslissend:  
 42.39-33 11-17 43.48-42 17-22 z+

(partij: 38.27x18 12x32 39.38x27 7-12 40.33-28 12-18 41.43-38 18-23 42.38-32 9-13 43.44-39 13-18  
 44.39-33 4-9 45.48-43 9-13 46.43-38 16-21 47.27x16 26-31 48.34-29 23x34 49.30x39 18-23 50.28-22  
 17x37 51.38-32 37x28 52.33x22 13-18 53.22x13 19x8 54.16-11 31-36 55.11-7 36-41 56.7-1 23-28  
 57.39-33 28x39 58.1-6 39-43 59.6-33 14-19 60.33x15 41-47 61.25-20 19-23 62.20-14 43-49 63.15-4  
 49-38 64.14-9)

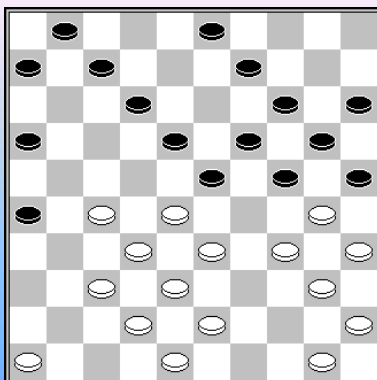

**Valneris – Ermakow** Kampioenschap van de Sovjet Unie 1987 **2-0**

**22.34-29(?) 25x34 23.46-41 12-17?**

Beter is 23...6-11 en het is de vraag of wit zijn geofferde schijf nog terug ziet.

**24.27-21 16x27 25.32x12 23x32 26.38x27 34x23 27.27-22 18x27  
 28.41-36 7x18 29.33-29 24x33 30.37-31 26x37 31.42x4**

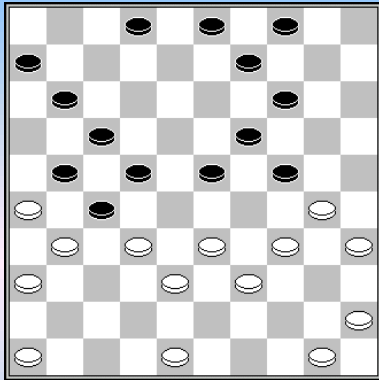

**Chulkov – Valneris** Kampioenschap van de Sovjet Unie 1988 0-2

**26...2-8?**

Veel sterker was: 26...14-20!

Bijvoorbeeld: 27.30-25 2-8 28.25x14 9x20 29.48-43  
 (29.45-40 20-25 30.50-45 3-9 31.48-43 24-29 32.33x2 9-13  
 33.2x28 22x42 34.31x22 17x37 35.26x17 11x22z+) 29...20-25  
 30.50-44 (30.45-40 24-29 31.33x2 3-8 32.2x28 22x42  
 33.31x22 17x37 34.26x17 11x22 z+) 30...23-28 31.32x14 24-30

32.35x24 22-28 33.33x22 (33.31x22 11-16 34.22x11 16x7 35.26x17 4-9 36.33x22 9x49 z+)  
 33...17x28 34.31x33 4-9 35.26x17 9x49 z+

(Partijverloop: **27.48-43 14-20 28.30-25 8-13 29.25x14 9x20 30.50-44 4-10 31.34-30 3-9**  
**32.44-40? 9-14?** veel sterker is 32...20-25!

**33.30-25 10-15 34.40-34 24-30 35.35x24 20x40 36.45x34 15-20 37.33-29?** Remise is 37.34-30 11-16  
 (of 37...20-24 38.46-41 24x35 39.33-29 23x34 40.39x30 35x24 41.32-28 22x42 42.31x22 17x28  
 43.26x17 11x22 44.41-37 42x31 45.36x29=) 38.32-28 23x32 39.33-29=

**37...23-28 38.32x23 19x28 39.38-33 14-19 40.25x32 27x49 41.29-24 49-43 42.39x48)**

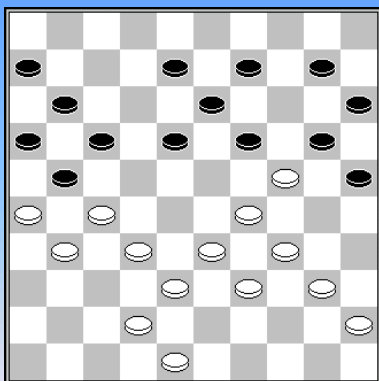

**Wiering – Valneris** Cannes 1993 1-1

**30.48-43?**

Veel beter is 30.33-28 19x30 31.28-22 17x37 32.26x17 11x22  
 (of 32...37x26 33.29-23 11x31 34.23x5) 33.39-33 30x28  
 34.38-32 37x26 35.32x5 22x31 36.42-37 31x42 37.48x37 met  
 uitstekende winstkansen voor wit.

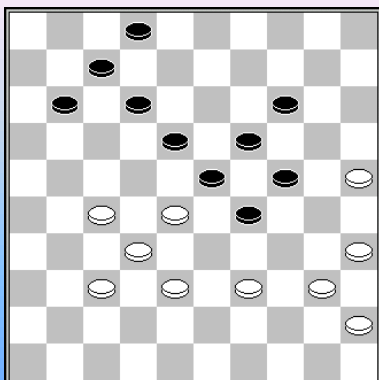

z.a.z. 11-17? w+

**Vipulis – Valneris** Tallinn 1998 1-1

**37...11-17? 38.37-31 2-8 39.39-33?**

Beide spelers overzien een Coup Royal: 39.38-33 29x38  
 40.32x43 23x21 41.31-27 21x32 42.43-38 32x34 43.40x9 w+



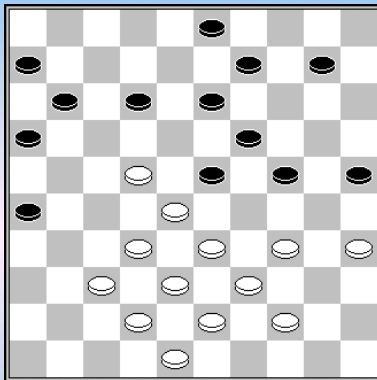

Z.a.z. z+

**Gantvarg – Valneris** Europees Kampioenschap 1999 1-1

**31...11-17?**

Veel betere kansen biedt 31...12-18 32.22-17\* 11x22 33.28x17 3-8 34.32-27

Op 34.33-28 volgt 18-22 z+; misschien speelt wit nog het beste 34.44-40 10-14 35.33-28 18-22 36.17-12 enz.

34...16-21 35.27x16 18-22 36.17x28 23x41 37.42-37 41x32 38.38x27 6-11 39.16x7 8-12 40.7x18 13x31

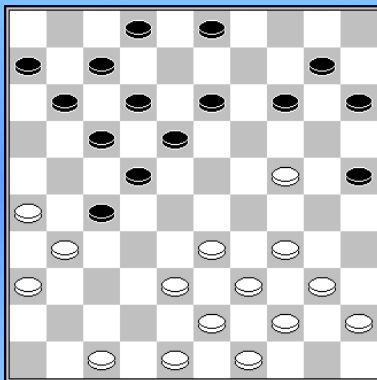

**Valneris – Sawczyk** PCBest Cup 2000 2-0

Wit staat al iets gemakkelijker, vanwege de opeenhoping van schijven op de zwarte korte vleugel gecombineerd met een gebrek aan centrumcontrole. In de partij gaat het snel.

**21....14-20 22.47-42 20x29 23.33x24 10-14 24.40-35 14-19?**

Hierna breekt Valneris door op de witte lange vleugel. Misschien speelt zwart nog het beste 24...13-19.

**25.44-40 19x30 26.35x24 3-9 27.40-35 2-8** Niet 27...18-23 wegens 28.34-30 25x34 29.39x30 23-28\* 30.38-32 27x47 31.30-25 47x20 32.25x3 z+

**28.34-30 25x34 29.39x30** dreigt 38-32 en 20-25 **9-14 30.45-40 14-20\* 31.43-39 20x29 32.39-33 27-32 33.33x24 32x43 34.49x38 22-28 35.30-25 18-23 36.40-34 12-18 37.31-27 8-12**

Niet veel beter is 37...11-16 38.38-32 28x37 39.42x31 (dreigt dam) 17-22 40.34-30 23-28 41.48-43 28-33 42.24-19 enz.

**38.34-30 28-32 39.48-43 32x21 40.24-20 15x24 41.30x28 13-19 42.25-20 21-27 43.20-15 19-24 44.15-10 24-29 45.10-4 18-22**

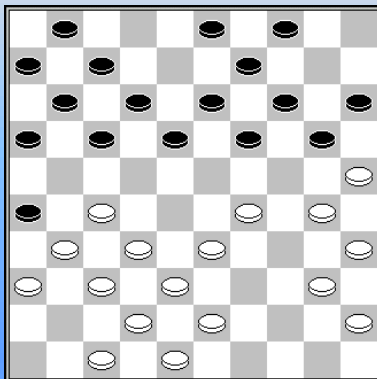

**Valneris – Bollebakker** Clubcompetitie 2001 2-0

Bollebakker heeft zijn korte vleugel al enigszins “verdacht” opgesteld, maar na **21...19-23** zou hij al wel eens verloren kunnen staan.

**22.33-28!** pareert de ruil 18-22. **23x34 23.40x29 17-21 24.38-33 13-19** ook na 24...12-17 25.43-38 heeft zwart grote problemen.

**25.42-38 20-24 26.29x20 15x24 27.28-23** zwart houdt “te” weinig schijven over op zijn lange vleugel.

27...19x39 28.30x10 4x15 29.43x34 11-17 30.38-33 6-11 31.34-30 9-14 32.45-40 17-22  
 33.40-34 14-19 34.34-29 19-23 35.47-42 23x34 36.30x39 11-17 37.39-34 3-9 38.34-29 9-14  
 39.29-24 1-6 40.42-38 6-11 41.35-30 22-28 42.33x13 12-18 43.13x22 17x28 44.32x23 21x41  
 45.36x47 26x37 46.24-19 16-21 47.19x10 15x4 48.23-19 21-27 49.25-20 27-31 50.20-15 31-36  
 51.38-32 37x28 52.19-14

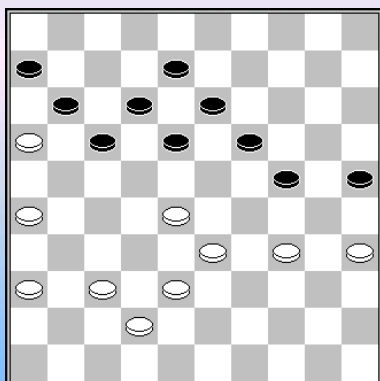

**z.a.z. z+**

**Milshin – Valneris** WK 2003 **0-2**

**39...17-21! 40.16x7**

=> 40.26x17 11x22 41.28x17 12x21 42.16x27 24-30  
 43.35x24 19x28 z+ ;  
 => 40.16x27 18-23 41.37-32 24-29 42.33x24 19x39  
 43.28x19 13x24 z+

**40...12x1 41.26x17 6-11 42.17x6 18-23 43.38-32 24-29 44.33x24 19x39 45.28x19 13x24 z+**

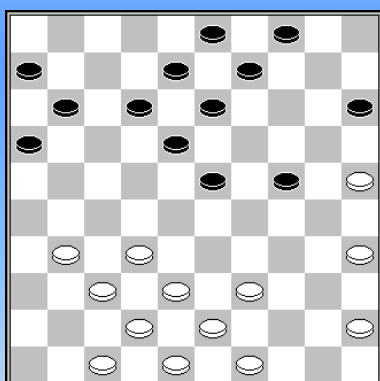

**w.a.z. w+**

**Valneris – Thijssen** Tallinn 2006 **1-1**

**24.39-33?**

=> 24.25-20! 24-29 25.39-33 15x24 26.33-28 13-19 27.35-30 24x35  
 28.28-22 18x36 29.37-31 36x27 30.32x21 16x27 31.38-32 27x38  
 32. 42x02 !

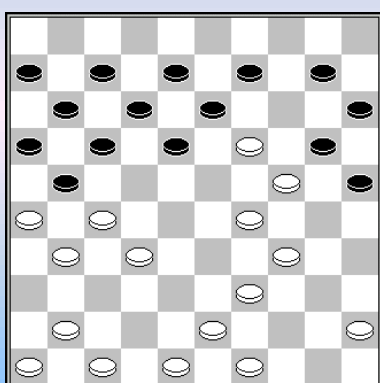

**w.a.z. w+**

**Valneris – Värık** Tallinn 2006 **2-0**

Vanuit de **Van Westerloo** - variant staat Valneris tijdelijk een schijf voor. Hij vervolgde met **23.41-37?**

Maar nog sterker is 23.39-33, i.v.m. de volgende combinatie 18-22 (wat moet zwart anders?) 24.27x18 12x14 25.32-27 21x32 26.34-30 25x23 27.31-27 20x38 28.27-21 16x27 29.41-37 32x41 30.43x1

**23...18-22 24.27x18 12x14 25.31-27 13-18** En niet 25...14-19? wegens 26.27-22 19x30 27.29-23 17x19 28.26x17 11x22 29.39-33 30x28 30.32x1

**26.45-40 8-12 27.49-44 9-13 28.37-31 14-19 29.40-35 19x30 30.35x24 18-23** enz.

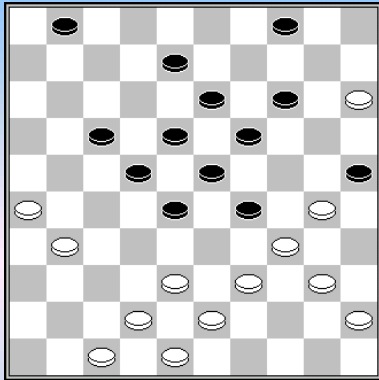

w.a.z. w+

**Valneris – Ludwig** Clubcompetitie 2007 2-0

**34.38-32 28x37 35.39-33 29x49 36.26-21 49x24 37.21x3 37x26  
38.3x17**

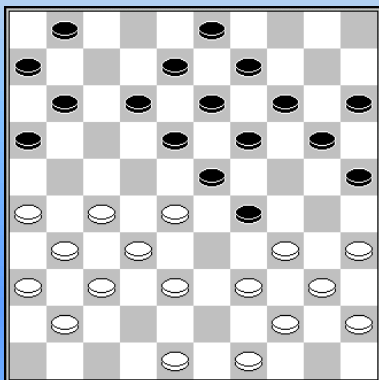

z.a.z.

**20...29-33? w+**

**Valneris – Buzinskij** Tallinn 2008 2-0

**20...29-33? 21.38x29 12-17 22.39-33! 17-21 23.26x17 11x22  
24.28x17 23-28 25.32x12 25-30**

Zwart berust in schijfverlies, op het ongetwijfeld geplande  
25...13-18 26.12x23 19x50 volgt 27.17-12 8x17 28.27-22 17x28  
29.29-23 28x19 30.49-44 50x30 31.35x4

**26.35x24! 19x50 27.27-22 50x28 28.22x33**

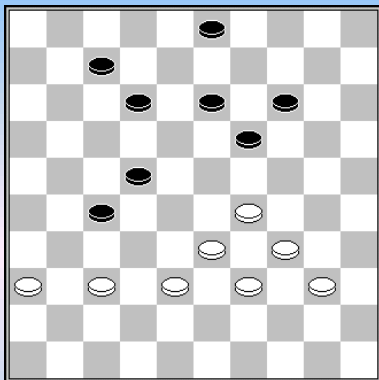

37-32! 7-11? 11-16 w+

**Valneris – Gantvarg** WMSG Men Play Offs 2008 2-0

**40.37-32 7-11? 41.32x21 11-16 42.33-28! 22x35 43.38-33 16x27  
44.34-30 35x24 45.29x7**

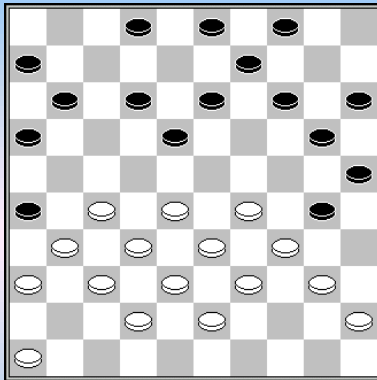

**Heusdens – Valneris** Bijlmer 2008 0-2

**22...20-24**

Op onorthodoxe wijze verzekert Valneris zich van de controle over poortwachtersveld 24. Daarbij wordt hij geholpen door de afwezigheid van een witte schijf op veld 44, waardoor de formatie 42-38-33 niet in stelling kan worden gebracht.

**23.29x20 15x24 24.34-29 14-20 25.40-35 13-19 26.27-22 18x27  
27.31x22 9-13 28.36-31 2-8 29.46-41 4-10 30.41-36 10-15 31.31-27  
12-17 32.36-31 8-12 33.29-23 3-8 34.23x14 20x9 35.22-18**

Ook het eindspel na 35.45-40 12-18 36.33-29 24x44 37.35x24 44x35 38.24-19 13x24 39.22x4 35-40 is beter voor zwart.

**35...12x23 36.28x19 17-21 37.45-40 13-18 38.19-13 8x19 39.33-29 24x44 40.35x4 44x35  
41.4x22 11-17 42.22x11 6x17 43.27-22 17x28 44.32x23 35-40 45.23-18 40-45 46.18-13 45-50  
47.13-9 25-30 48.9-4 50-22 49.4x27 21x41 50.42-37 41x32 51.38x27 26x37**

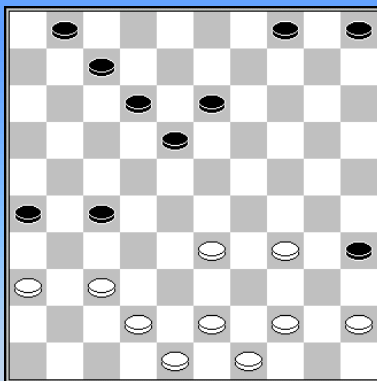

w.a.z. w+

**Valneris – Okken** Clubcompetitie 2011 1-1

**34.43-38?**

Veel sterker was het bepaald niet voor de hand liggende: 34.45-40!. Zwart kan dan niet voorkomen dat wit het centrumveld 28 verovert. Bijvoorbeeld 34...7-11 (Na 34...18-22 35.43-39 kan zwart met 12-18 (beter is er niet) 36.34-30 35x24 37.33-29 24x33 38.39x17 de stand qua materiaal nog net gelijk houden, maar met de enige twee

schijven, die dan nog kunnen "bewegen", lijkt hij het niet te gaan redden.) 35.33-28 1-7 (Uiteraard mag zwart niet op veld 17 spelen, wegens de schijfwinst met 28-22 en 37-31 en na 35...27-32? komt de clou van de zet 34.45-40!: 36.44-39 35x22 37.37x19 w+) 36.43-38 4-9 37.49-43.

Vanaf hier "wacht" wit gewoon. Het zwarte centrum is machteloos en zwart heeft niet voldoende zetten om het dreigende 28-22 (dat op dit moment nog beantwoord wordt met 27-32 38.38x27 12-17=) te blijven verhinderen. 37...5-10 38.43-39 10-14 39.34-29 11-16 40.29-24 (40.28-22? 27-31 41.36x27 12-17 42.22x2 16-21 43.2x5 21x45 44.44-40 45x23 45.5x28 35-40=) 40...7-11 41.40-34 16-21 42.28-22 w+

(Partijverloop: 34...18-22 35.49-43 12-18 36.33-28 22x33 37.38x29 4-9 38.29-24 9-14 39.43-38 7-12 40.44-39 5-10 41.34-30 14-19 42.37-31 26x37 43.42x22 18x27 44.48-42 1-7 45.42-37 7-11 46.39-33 19-23 47.30-25 10-15

Beter is 10-14 en wit kan nog net remise maken met 36-31! x 38-32 enz.

**48.25-20 23-29 49.37-31 12-18 50.31x22 18x27 51.33-28 11-17)**

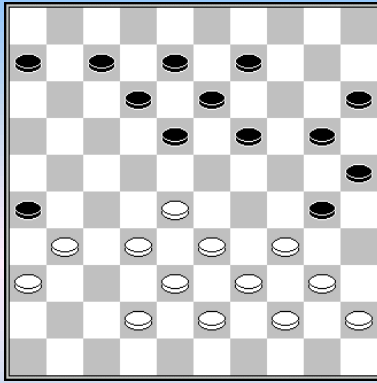

w.a.z. w+

**Valneris – Sadovskaja** Salou 2010 1-1

**30.31-27** Valneris mist een damcombinatie: 30.34-29 26x48 31.36-31 48x26 32.28-22 18x27 33.32x21 26x17 34.29-23 19x28 35.33x2

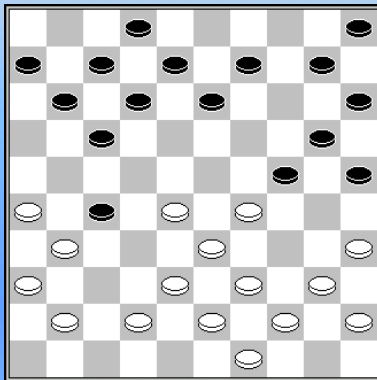

z.a.z. z+

**Valneris – Samb** Seaports Masters 2010 1-1

**19...12-18?**

Winst was: 19...24-30 20.35x24 (20.31x22 30-34 21.39x30 25x32 22.38x27 17x46 z+) 20...13-19 21.24x4 25-30 22.31x22 30-34 23.39x30 20-24! 24.30x19 (24.29x20 15x35 25.4x15 5-10 26.15x4 8-13 27.4x18 12x32 28.38x27 17x46) 24...8-13 25.4x18 12x32 26.38x27 17x46 z+

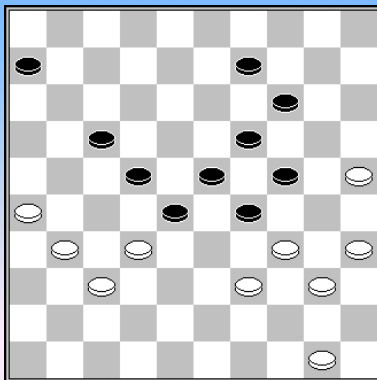

w.a.z. =

**Ilves – Valneris** Parthenay 1994 0-2

**44.50-44?**

Ilves had nog remise kunnen maken met het offer 44.26-21 17x26 45.32-27, maar dan had hij wel moeten zien dat hij nog meer had moeten offeren en zijn tegenstander maar liefst twee keer op slag moeten zetten, alles om zelf naar dam te kunnen gaan: 45...28-32 46.37x17 26x37 47.17-12 9-13 48.35-30! (48.12-7? 6-11 49.7x16 29-33 50.39x28 23x21 51.16x27 24-30 ziet er bepaald zorgelijk uit.) 48...24x33 49.12-7 29x40 50.50-44 40x49 51.7-1 49x16 52.1x20 =

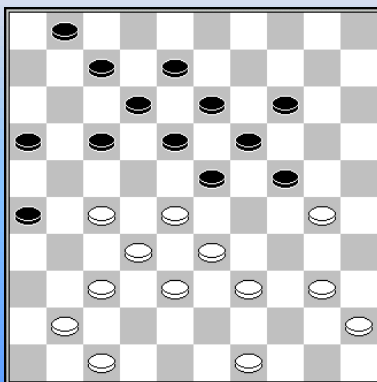

w.a.z. w+

**Valneris – Hajduk** Azen Bielsko-Biala 1994 2-0

Het lijkt wel of de partijen van Valneris onevenredig veel grote **rondslagen** met de dam bevatten.

In dit diagram was er i.p.v. het gespeelde **29.30-25?** een nog betere zet mogelijk: 29.27-22! 24x44 30.22x2 44-50\* 31.33-29! 50x31 32.2-7 23x34 33.28-22 18x38 34.7x36 w+

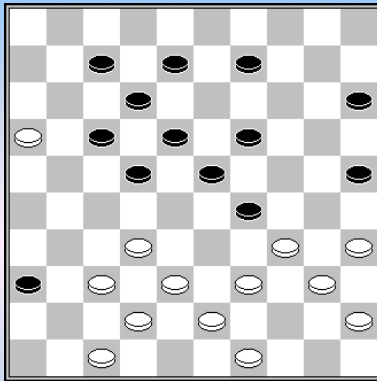

w.a.z. w+

**Valneris – Milshin** WK 1994 **2-0**

**32.32-28 23x41** nog erger is 32...22x44 33.37-31 36x27 34.38-32 27x38 35.42x4 44-50 36.34-30 25x34 37.40x7 w+

**33.34x3** met schijfwinst.

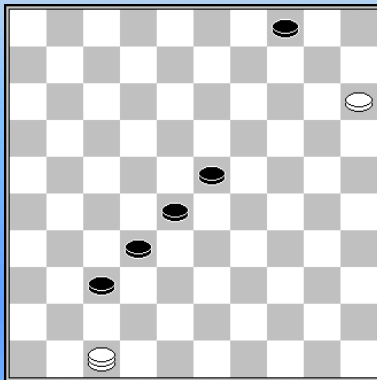

z.a.z. 23-29? =; 37-41 z+

**Chmiel – Valneris** Europees Kampioenschap 1995 **0-2**

**63...23-29? 64.47x24?**

Chmiel kon hier nog verrassend remise maken met 64.47x20 37-41 65.20-25 28-33 (65...32-38 66.25-14=) 66.25-20 32-38 (66...33-39 67.20-25 39-44 68.25-43=) 67.20-9! 4x13 68.15-10 41-46 (68...38-43 69.10-4 13-19 70.4-10=) 69.10-4 13-19 70.4-22 46-28 71.22-27 38-42 72.27-38=

**64...37-41 65.24-8 41-47 66.8-21**

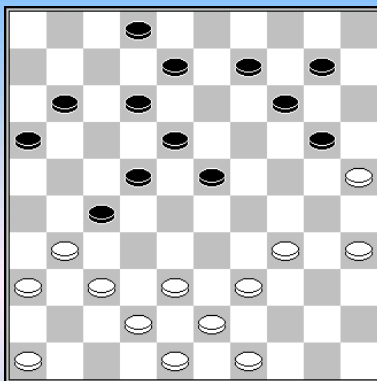

w.a.z. w+

**Valneris – Van Schaik Jr.** Clubcompetitie 2012 **2-0**

**26.39-33** dreigt 34-29 en 33-28

**26...9-13 27.46-41 12-17 28.31-26?** beter is 28.37-32! dat dwingt tot 16-21, want op 28...8-12 29.32x21 17x46 volgt 30.42-37 46x30 31.35x4

**28...2-7 29.49-44** Niet 29.34-29? 23x34 30.26-21 17x26 31.43-39 34x32 32.37x6 16-21 33.6-1 7-11 34.1x4 13-19 35.4x31 26x46 z+

**29...10-15?** Na 29...13-19 lijkt er vooralsnog weinig beslist.

**30.34-29 23x34 31.26-21 17x26 32.43-39 34x32 33.37x6 7-11 34.6x17 27-32 35.41-37 32x41 36.36x47 18-23 37.44-39 14-19 38.25x14 19x10 39.39-34 10-14 40.42-37 15-20 41.33-29 23-28 42.34-30 13-18 43.48-42 20-25** meer verweer biedt 43...18-22

**44.17-12 25x23 45.12x3 14-19 46.3-8**

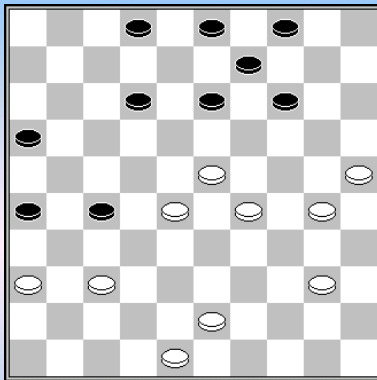

Z.a.Z. Z+  
**Lagoda – Valneris** WMSG Men 2012 0-2

**35...2-7?**

Wit staat al ongemakkelijk, zoals het partijverloop zal uitwijzen, maar in de diagramstand had Valneris een verrassende forcing in handen met: 35...12-17!

Allereerst zit wit nu met het probleem 17-21. Dat is overigens geen direct probleem, omdat 17-21 op dit moment nog beantwoord zou kunnen worden met 28-22.

Echter indirect wordt daardoor wél 30-24 verhinderd, omdat dan na 17-21 28-22 x x 13-19 zou volgen. Een tweede beter verborgen probleem waar wit mee zit, is de **stille zet** 14-20! 37.25x14 9x20 waarmee de (onweerlegbare) dreiging 17-22 39.28x17 27-31 40.36x27 20-24 41.30x8 3x41 in het leven geroepen wordt. Wit kan die dreiging niet tegengaan met 30-24 of 30-25, omdat het vrije tempo zwart dan de gelegenheid geeft om het eerste probleem tot uitvoering te brengen met 17-21 en 27-31. (partijverloop:

**36.30-24 7-11 37.48-42 11-17 38.42-38 38...13-19 39.24x13 9x18 40.43-39 14-19 41.23x14 27-31 42.36x27)**

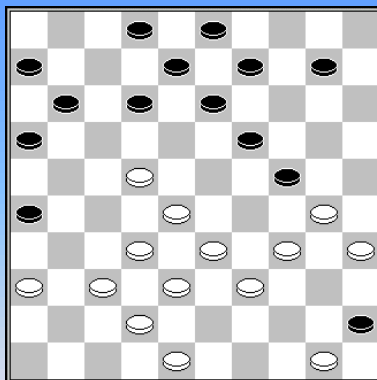

Z.a.Z.  
**Domchev – Valneris** Europees Kampioenschap 2012 0-2

**26...9-14! 27.37-31**

Door de ongebruikelijke zwarte schijf op 45 is 27.30-25 24-30 slecht voor wit, want hoe moet hij de opmars 30-35-40-44 stoppen?

**27...26x37 28.32x41** Ook 28.42x31 12-17 29.31-26 8-12 biedt weinig hoop

**28...13-18 29.22x13 2-7 30.13x2 3-8 31.2x13 19x8 32.30x19 14x43 33.42-38 43x32** met schijfwinst, maar wit heeft compensatie en kan spelen op een doorbraak op de zwarte lange vleugel.

Guntis Valneris







Met grote rivaal Chizhov





Na de strijd (1)



Na de strijd (2)

----- o - O - o -----

## Nawoord

In het nawoord van "Grandmasters (2)" namen we enkele K5/K6 van Gerrit Boom in het vizier en het idee was om in dit deeltje eens rond te neuzen (en stil te staan) in / bij de K4 - combinaties bij Gerrit.

In tweede instantie dook plots een andere mogelijkheid op : een of twee fragmenten behandelen van partijen tegen de grootmeesters die in de drie deeltjes aan bod kwamen ! Dit idee hield echter ook maar enkele dagen stand want min of meer bij toeval (maar wat heet toeval met de beschikbaarheid van internet) kwam een partijanalyse op het scherm door Sijbrands.

Sijbrands die, hoeft het gezegd, ook prominent aanwezig was bij de optredende grootmeesters. In het voorwoord reikten we de delikate vraag aan naar de grootste dammer ooit. Een vraag die moeilijk te vatten / beantwoorden is al vermoeden we toch wel dat veel dammers óók aan Sijbrands denken. Maar de concurrentie is sterk ...

Waar Sijbrands echter wel helemaal bovenaan torent zijn de talloze geschriften en partij - analyses. Hij kan daarbij beroep doen op zijn analyse - talenten en zijn buitengewone kennis, geheugen en ervaring. Voeg daar nog database en programma - mogelijkheden aan toe en overgiet dit alles met een heel eigen stijl - door de jaren heen geperfectioneerd en uitgepuurd - en we hebben voor ons het hele Sijbrands - concept.

Alle rechtgeaarde dammers zijn dan ook in ernstige mate **schatplichtig** aan Sijbrands. Dat geldt voor onszelf des te meer omdat we regelmatig eens een analyse van Sijbrands opvoeren in een van de PDFjes. Zoals ook nu weer. Dank u wel, Ton.

### TON SIJBRANDS 22 maart 1997 ( De Volkskrant ) : DAMMEN: Boom presenteert ludieke stijl

Vandaag gaat in het Groningse Warffum de jaarlijkse wedstrijd om het Nederlands kampioenschap van start. Het toernooi telt traditiegetrouw veertien deelnemers ...

Die voorwedstrijd, die in januari en februari gedurende de weekeinden in Ellecom (Gelderland) werd gehouden, bestond uit vier gelijkwaardige groepen van tien, waaruit steeds de hoogste twee aankomenden promoveerden naar de finale. In groep 1 ging de eerste plaats naar Gerrit Boom, die met 14 uit 9 überhaupt de meest produktieve speler van de halve finales was.

De voor Doetinchem uitkomende Odin Mol (12 punten) finishte uiteindelijk als tweede, doch niet dan nadat hij eerst een barrage met zijn vroegere clubgenoot Arjan van de Berg had moeten spelen. Hieronder een partij van de groepswinnaar tegen Amsterdams kampioen Rob van Westerloo - neef van Herman want zoon van Chris van Westerloo - die zijn dammende familieleden in hoog tempo naar de kroon is gaan steken.

De partij is zeer **karakteristiek** voor de ludieke stijl van Boom, die vrijwel altijd speltypes met **opgedrongen randschijven** nastreeft en ook daadwerkelijk op het bord weet te krijgen.

### Boom - R. van Westerloo (halve finales NK 1997)

1. 33-28 19-23 2. 28x19 14x23 3. 39-33 10-14 4. 34-30 18-22 5. 31-27 22x31 6. 36x27 12-18  
7. 30-25 14-19 8. 25x14 19x10 9. 35-30 17-22 10. 41-36 22x31 11. 36x27 11-17 12. 46-41 17-22  
13. 37-31 Zie de inleiding. Van Westerloo gaat op de uitdaging in.

13. ... 22-28 14. 33x22 16-21 15. 27x16 18x36 16. 44-39 15-20 17. 39-33 10-14 18. 41-37 13-18  
19. 30-25 14-19 20. 25x14 9x20 21. 50-44 5-10 22. 44-39 10-14 **Diagram 1** 23.32-27(!) Ter voorbereiding van de bezetting van veld 28.

23. ... 6-11 24. 37-31 8-12 25. 38-32 3-8 26. 43-38 8-13 27. 33-28

Diagram 1 Waz

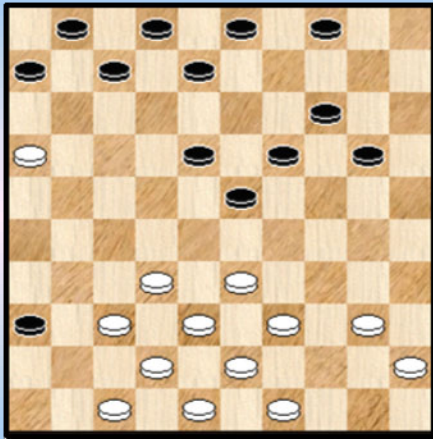
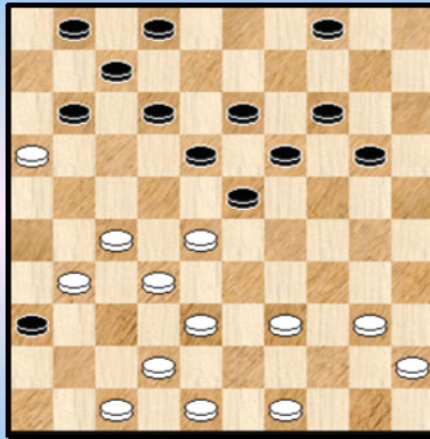

Diagram 2 Zaz



Er is nu een gesloten klassieke stelling ontstaan, maar dan wèl een klassieke stelling van een buitengewoon kleurrijk soort !

27. ... 4-9 28. 31-26 11-17 29. 39-33 20-25 30. 42-37 ! Zie **diagram 3**

Diagram 3 Zaz

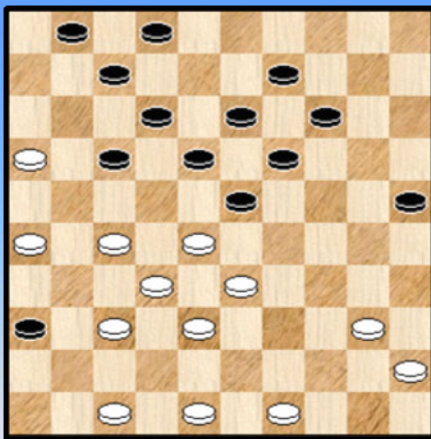

30. ... 23-29 ?

Overziet de combinatieve wending die wit met zijn laatste zet in de stand heeft gevlochten.

Nu was ook 30...14-20 !?, zwarts meest voor de hand liggende alternatief voor de tekstzet, bepaald niet zonder bezwaren geweest. Met 31.40-34 ! (dreigt 32.34-29 ! enz.) dwingt wit namelijk 31...9-14 af, waarna alleen al 32.33-29 25-30 \* 33.34x25 23x34 enz. wit allerlei fraaie kansen moet geven.

Maar na het correcte 30...2-8 ! had de stand zich heel moeilijk laten beoordelen.

31. 33x24 19x30 Diagram 4

Diagram 4 Wit combineert ...

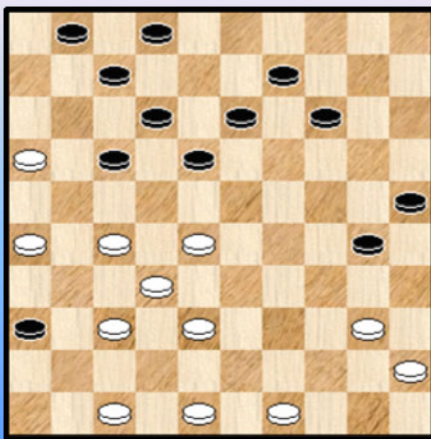

32. 40-34 !?

De inleiding tot een afwikkeling die in een winnend eindspel lijkt te resulteren.

Maar zoals Frans Kalsbeek, de samensteller van het bulletin, dan wel Kalsbeeks computer terecht opmerkt, was een andere combinatie : 32. 28-22 ! gevolgd door 33. 32x23, 34. 38-33, 35. 49-43, 36. 40-35 en 37. 26x10 +, nog veel efficiënter geweest.

**32.** ... 30x39 **33.** 48-43 39x48 **34.** 38-33 48x22 **35.** 26-21 17x26 **36.** 28x10 26-31  
**37.** 32-27 ! 31x22 **38.** 10-5

Wit heeft nu zelfs twee stukken in zijn dam moeten investeren, maar desondanks lijkt de winst niet in gevaar te komen.

**38.** ... 9-13 **39.** 33-29 22-27 **40.** 5-10 27-31 **41.** 45-40 ! 18-22 Zie **diagram 5**

**Diagram 5 Waz...**

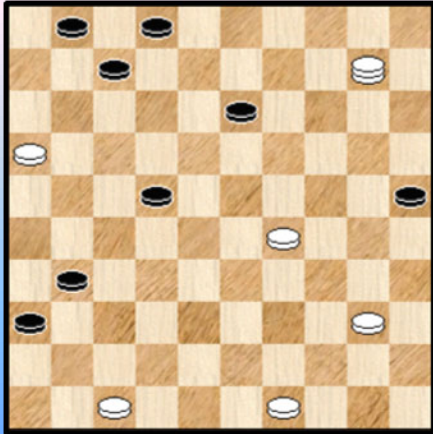

**42.** 40-34 !

Zonder vrees voor de komende damvangst.

(CP) Een andere mogelijkheid : 42. 29-23 31-37

43. 23-18 37-41

=> En nu niet 44. 10x46 ? 22-28 ! 45. 46x08 02x22 en zwart zal winnen

=> Maar 44. 18x09 41-46 45. 10-15 en er ontstaat een makro - eindspel waarbij wit 2 dammen heeft en zwart 1 dam.

**42.** ... 31-37 **43.** 10x41 22-28 **44.** 41x8 2x13

**45.** 29-24 ! ( 45. 29-23 ? 07-11 ! 46. 16x07 01x12 wint niet)

**45.** ... 7-11

Dit verliest snel. Maar ook na 45. ... 7-12 46. 34-29 12-18 47. 49-43 1-7 48. 43-38

=> 48. ... 18-22 49. 29-23 22-27 50.23-19 enz. had wit probleemloos gewonnen.

=> 48. ... 7-12 49. 16-11 ! 12-17 enz. met dezelfde viervoudige oppositie als in de partij

**46.** 16x7 1x12 **47.** 34-29 ! 12-18 Er is niet beter.

**48.** 49-43 18-22 **49.** 29-23 ! Zwart geeft het op.

- - - - - o - O - o - - - - -

