

Disclaimer

Niets in deze uitgave mag worden gewijzigd zonder uitdrukkelijke toestemming van de auteur.
Bij overname van gedeelten (zij het tekst of diagrammen) dient bronvermelding te gebeuren.



PC Blues (deel 56) : BK reeks - combinaties 3
Uitgevoerde combinaties in de Kampioenschappen van België 1990-2018

Auteur : Piens Christiaan

Inhoudstafel

Titelbladzijde
Inhoudstafel
Omtrent PC Blues

Damzetten op 1 , 3 en 5 (50 , 48 en 46)

- => Intro
- => Diagrammen
- => Oplossingen

Interludium 1

Fragmenten 1

Interludium 2

Bladeren in het grote Blunderboek

- => Intro
- => Diagrammen
- => Oplossingen

Interludium 3

Doorbraken

- => Intro
- => Diagrammen
- => Oplossingen

Interludium 4

Fragmenten 2

Interludium 5

Diverse K3 - combinaties

- => Intro
- => Diagrammen
- => Oplossingen

Interludium 6

Damzetten op 2 en 4 (49 en 47)

- => Intro
- => Diagrammen
- => Oplossingen

Interludium 7

K4 en K4 +

- => Intro
- => Diagrammen
- => Oplossingen

Interludium 8

Het podium
Nawoord
Eindpagina



Omtrent PC Blues

Dit deeltje is het derde luik uit de BK - reeks combinaties. We hadden reeds eerder :

- => PC Blues (deel 15) : BK reeks - combinaties 1
- => PC Blues (deel 23) : BK reeks - combinaties 2

In **deeltje 15** kwamen de K4 en K4 + combinaties aan bod. Om het voluit te zeggen : de partijen met combinaties van 4 of meer geslagen stukken.

Omdat deeltje 15 reeds heel wat tijd achter ons ligt in nummers (☺) en in jaren - 2012, ja wat gaat de tijd snel - wil dit dus eigenlijk zeggen dat de K4 / K4 + combinaties van de jaren 2012-2018 ontbreken. Het moment dus om een extra hoofdstukje in te lassen met de K4 /K4 + van deze jaren. Op die manier hebben we dan alles gecoverd vanaf het prille begin tot en met 2018.

In **deeltje 23** kwamen we uit bij de K3 - combinaties. Gezien de uitgebreidheid van het geheel was dit deeltje gewijd aan de periode beginjaren tot 1990.

In dit derde en laatste deeltje (**deeltje 56**) ten aanzien van de uitgevoerde combinaties behandelen we dus de K3 - combinaties vanaf 1990 tot en met 2018. Samen met, zoals hierboven aangestipt de K4/K4 + van de jaren 2012-2018. Aldus hebben we alle (uitgevoerde) combinaties gecoverd tot en met 2018.

Het valt op dat er een enorm tijdsverschil is tussen de delen 23 en 56. Dit was helemaal niet gewild en het was absoluut niet de bedoeling. De hoofdreden moet doodeenvoudig gezocht worden in het feit dat er steeds maar nieuwe onderwerpen aan bod kwamen waardoor het derde (geplande) deeltje almaar opgeschoven werd en ik er niet echt aan toekwam.

Maar nu gaan we de **mini - trilogie** dan eindelijk toch voltooien.

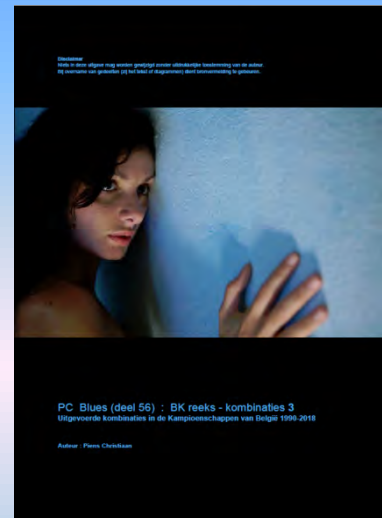
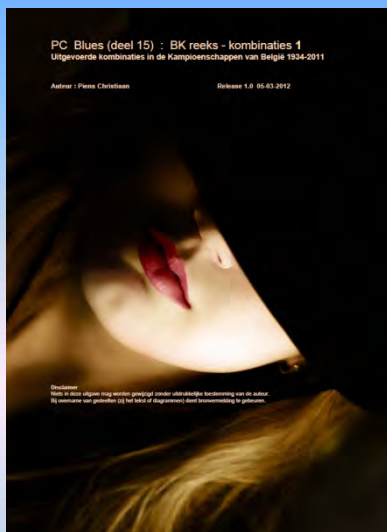

De structuur van dit deeltje is - gelet op het hierboven geschrevene - sterk gelijklopend met deze van deeltje 23.

Voor de opmerkingen omtrent de keuze van de partijen in de database en omtrent volledigheid ervan verwijzen we naar deeltje 15.

Alle standen worden zoveel mogelijk als **opgaven voorgesteld**. Om het voor de lezer interactief te houden. Een aantal standen krijgt een fragmentvorm aangemeten (vaak dan ook met wat extra commentaar of uitweidingen) , de andere standen worden opgenomen in series.

- - - - o - O - o - - - -

Damzetten op 1, 3 en 5 (50, 48 en 46)
De Meulenaere - Verpoest H. Wit combineert

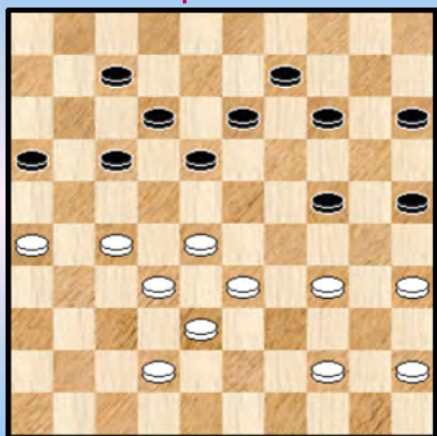

1 BK 1990

Marini - Verschuereen Zwart combineert

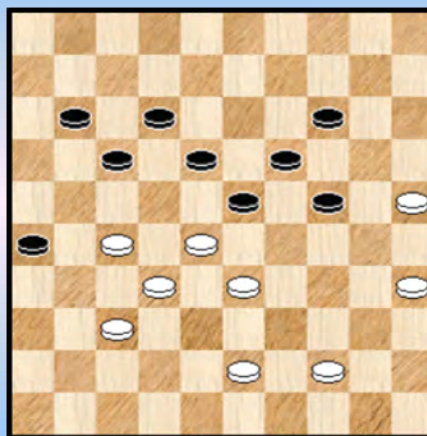

4 BK 1991

Hubner - Grau 11-17 ?

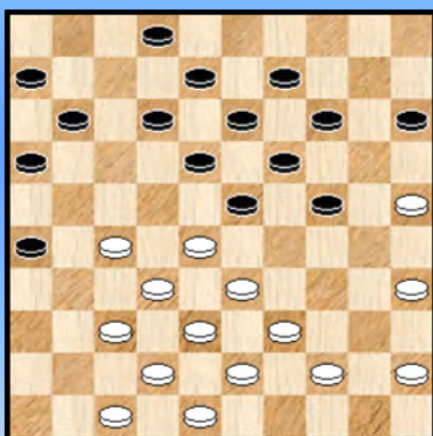

2 BK 1989 sf

Verschuereen - Strijbol 11-17 ?

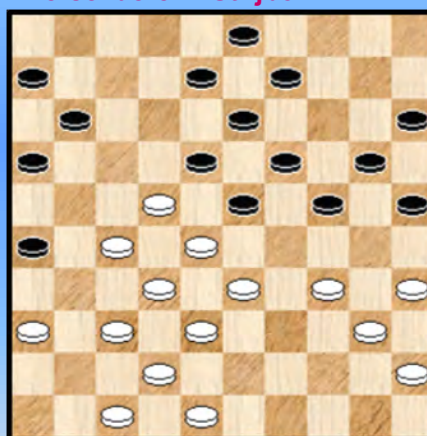

5 BK 1992

Woestenborghs - Copers Zwart besluit

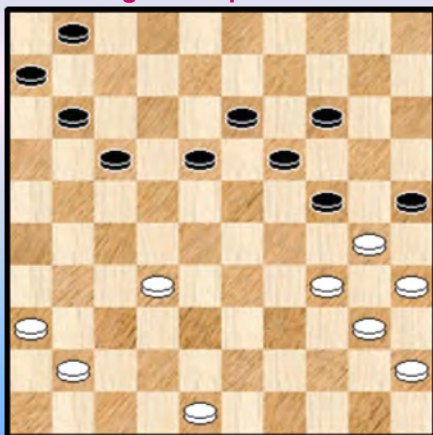

3 BK 1989 sf

Michiels - Conrad Mag 32-28 wel ?

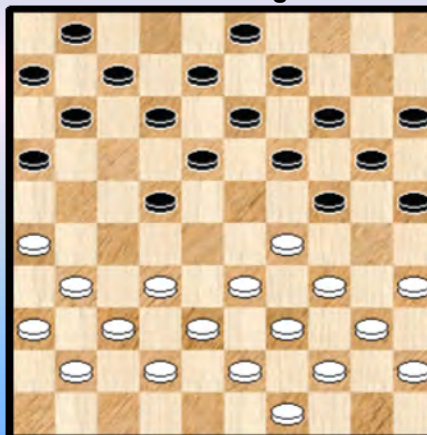

6 BK 1992

Marini,F. - Lemmens,B. Zaz

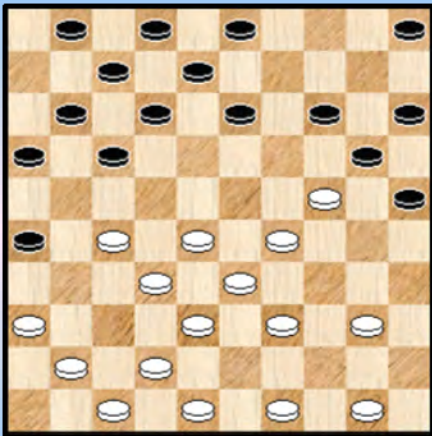

7 BK 1992

Pellens - Domb Zaz

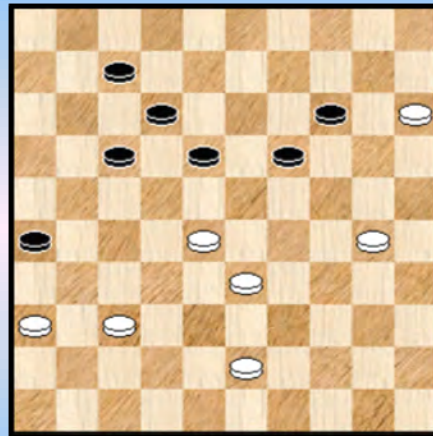

10 BK 1991

Verpoest,H. - Marini,D. 17-21 ?

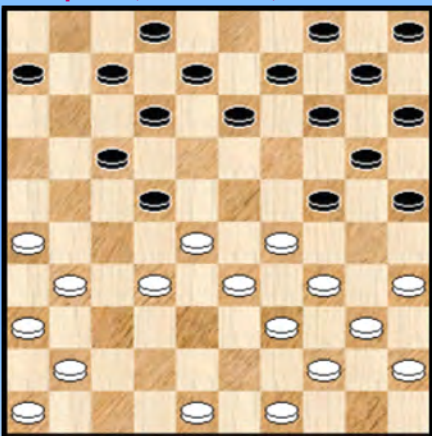

8 BK 1992

Copers - De Meulenaere 37-32 ?

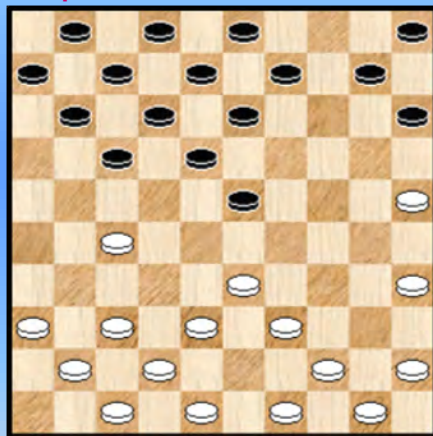

11 BK 1991

Hubner - Verpoest,H. 04-09 ?

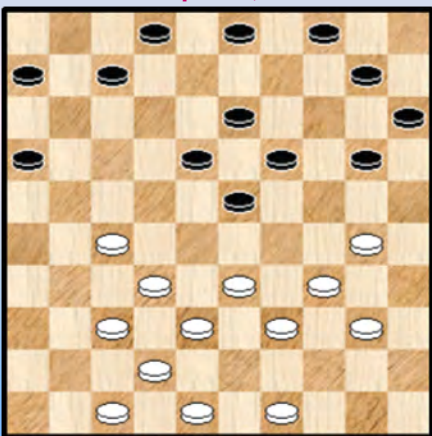

9 BK 1992

Grau - Michiels 27-22 ?

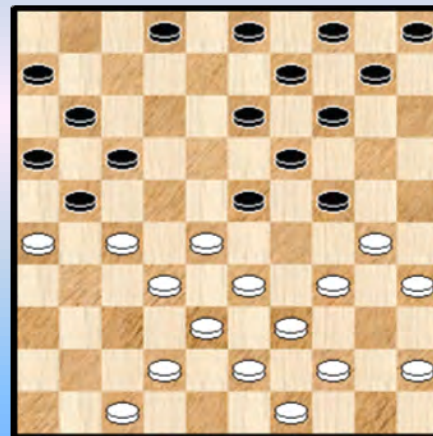

12 BK 1991

Marini F. - Verpoest, O. 12-18 ?

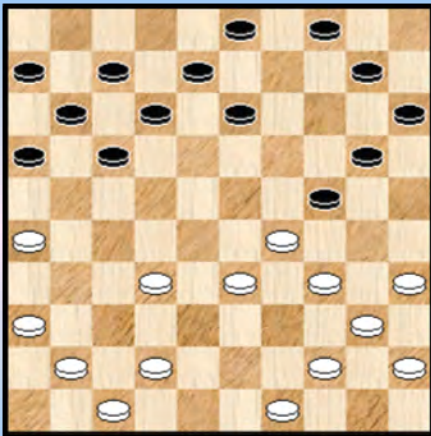

13 BK 1993

Michiels - Casaril Waz

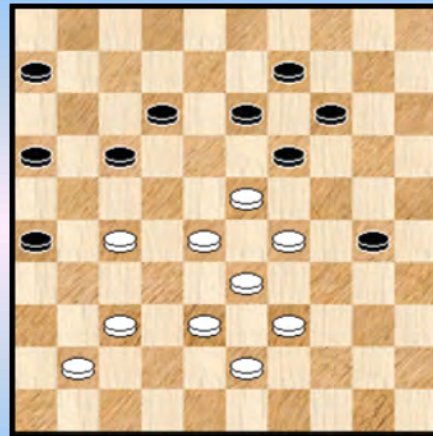

16 BK 1994

Michiels - Verpoest H. Zw komb.

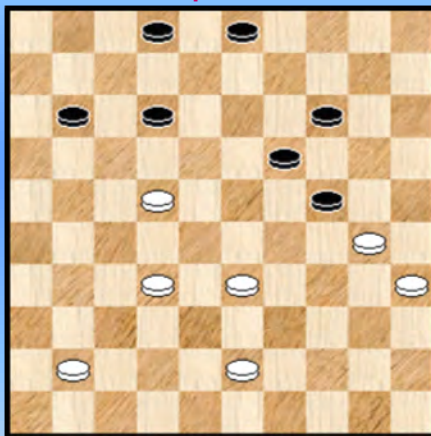

14 BK 1993

Casaril - Hermans 14-19 ?

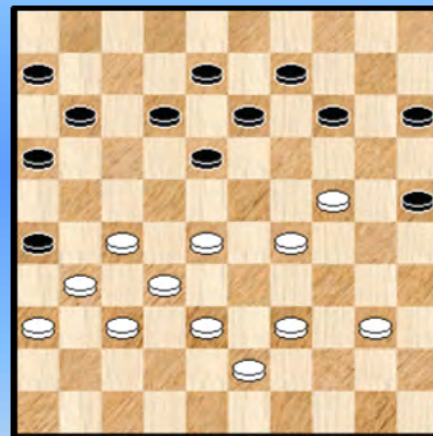

17 BK 1994

De Meulenaere - Verpoest O. 14-20 ?

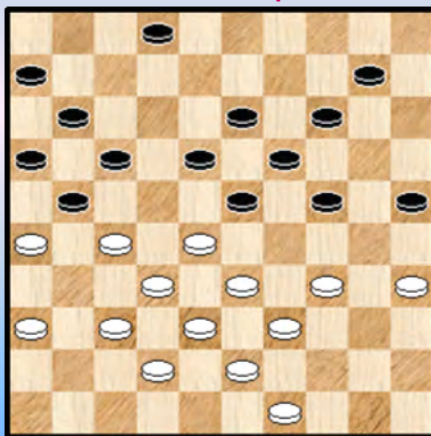

15 BK 1994

Domb - Verpoest O. Zaz

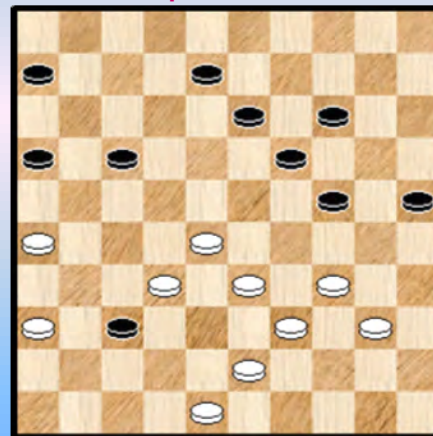

18 BK 1994

Michiels,S.Kumbi,J. 06-11 ?

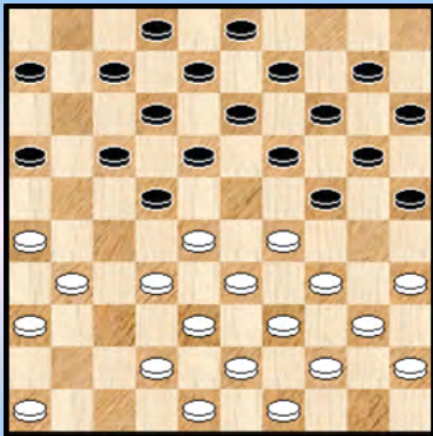

19 BK 1995

Casariil - Verschuieren 38-32 ?

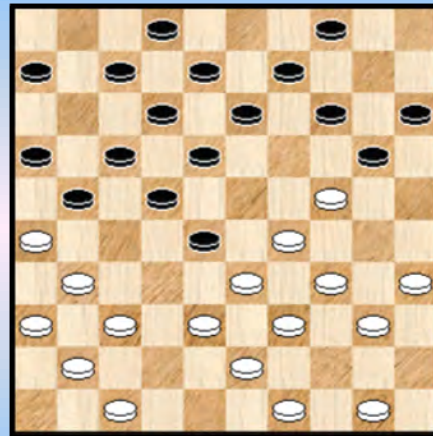

22 BK 1997

Verschuieren,D. - Werrebrouck 13-18 ?

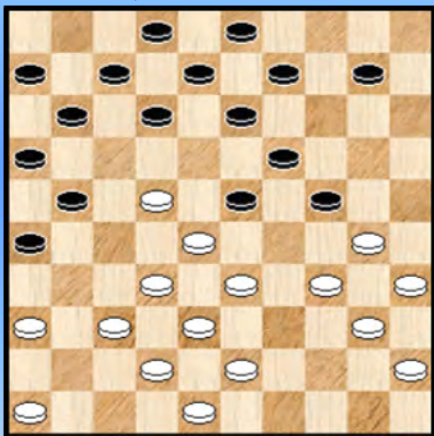

20 BK 1995

Schalley - Casariil Wit combineert

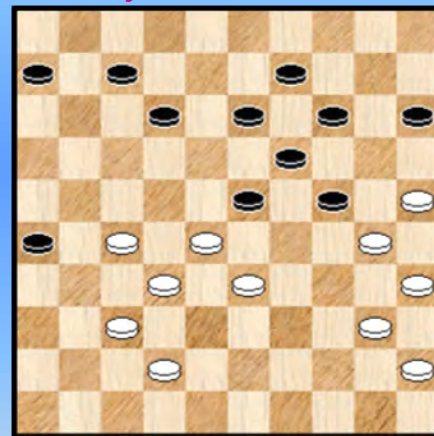

23 BK 1997

Kumbi - Verschuieren 34-30 ?

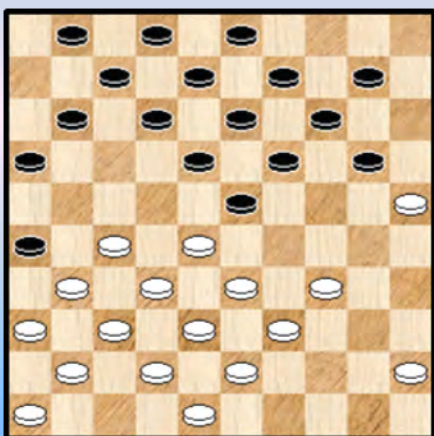

21 BK 1995

Verschuieren - Hermans 12-18 ?

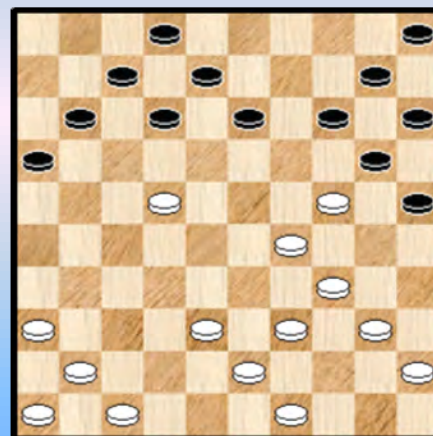

24 BK 1997

Kumbi - Vercruyse Waz

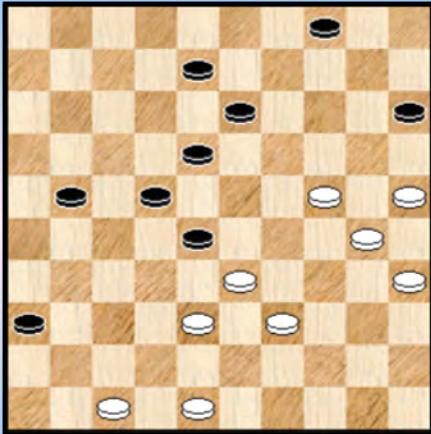

25 BK 1998

Grau - Wilvers Kan 37-31 wel ?

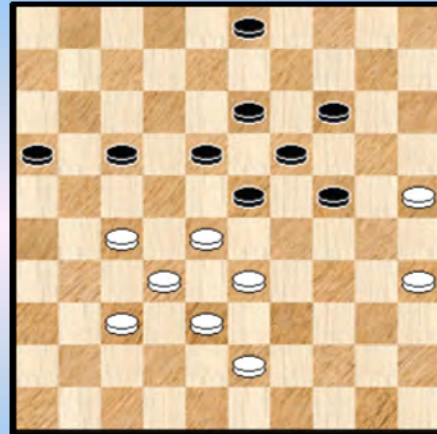

28 BK 2000

Lemmens - Grau 12-18 ?



26 BK 1999

Vandenberg - Denys 14-20 ?

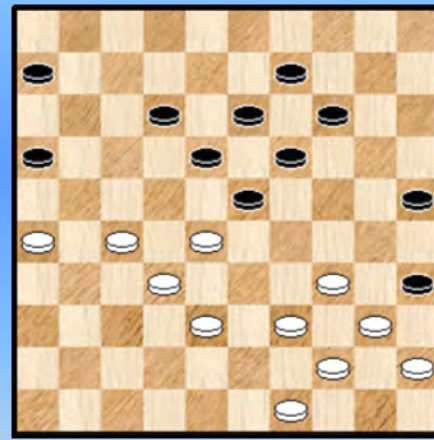

29 BK 2000

Michiels - Grau Wit combineert

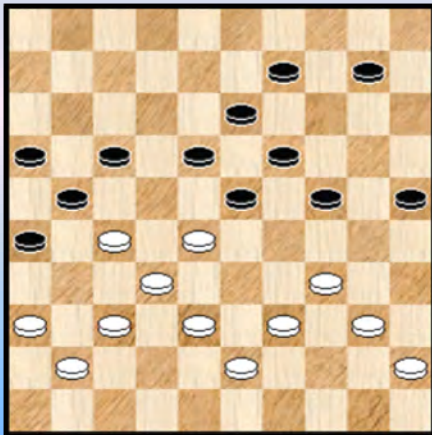

27 BK 1999

De Groot - Denys 40-34 ?

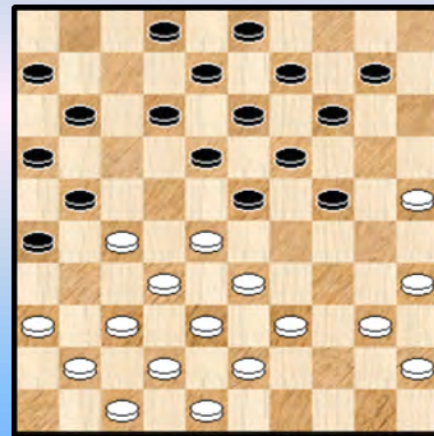

30 BK 2000

Wilvers - De Meulenaere Kan 39-34 ?

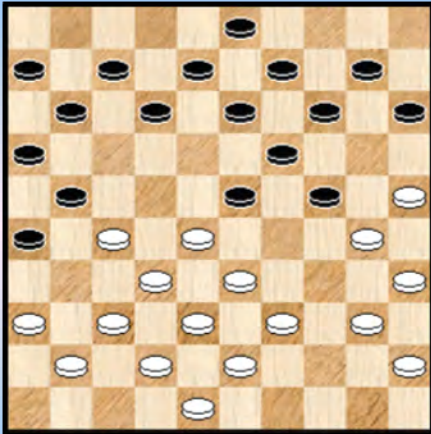

31 BK 2000

Denys - Hermans 19-23 x 40x29 ?

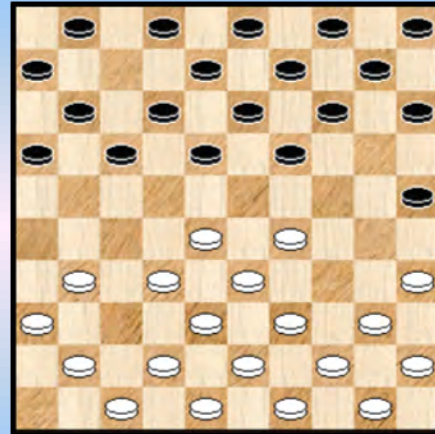

34 BK 2001

Devroe - De Groot 37-32 ?

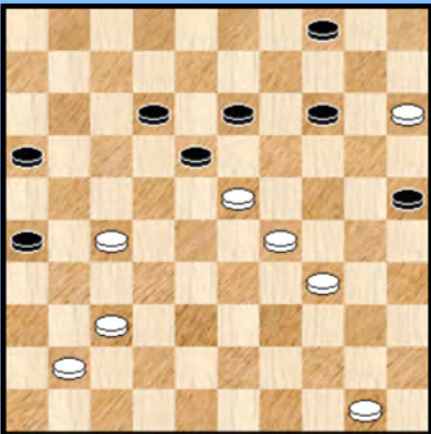

32 BK 2001

Vandenberg - Devroe 12-18 ?

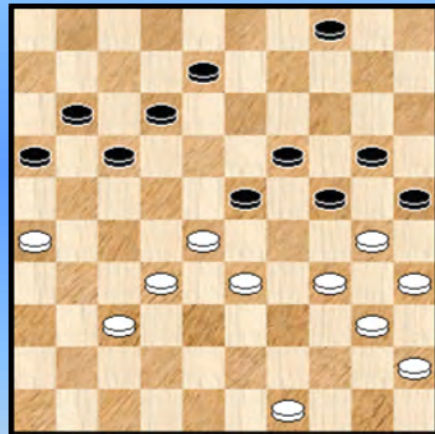

35 BK 2001

De Meulenaere - Wilvers 04-10 ?

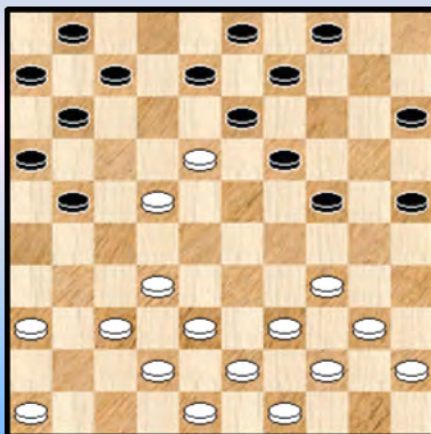

33 BK 2001

Denys - Vandenberg 39-33 ?

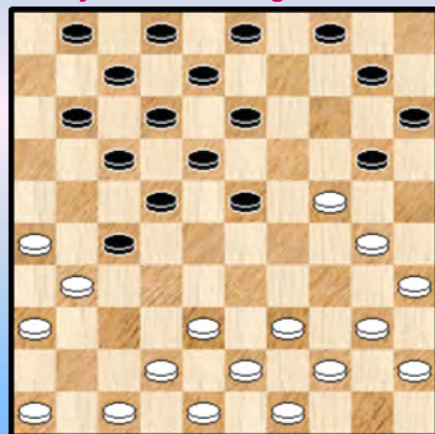

36 BK 2001

Lemmens - Devroe 11-16 ?

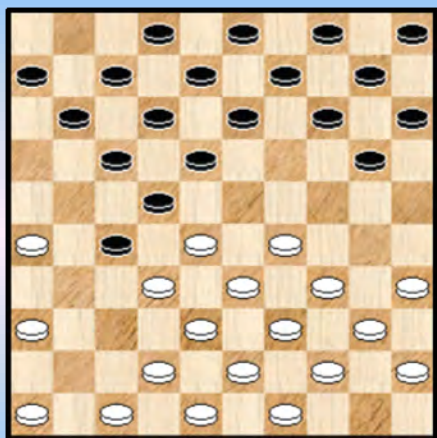

37 BK 2003

Vandenberg - Coorevits 11-16 ?

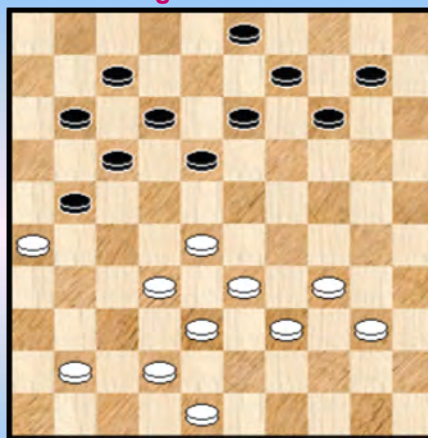

40 BK 2004

De Meulenaere-Hermans Kan 40-35 ?

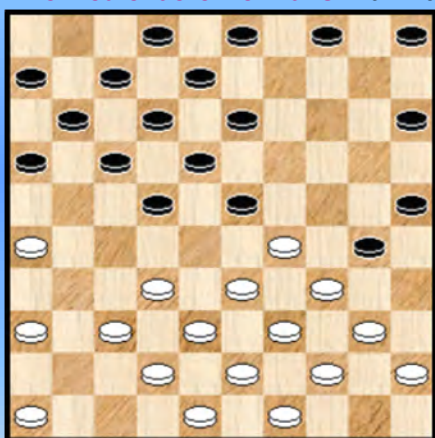

38 BK 2003

Hermans-De Meulenaere Kan 11-17 ?

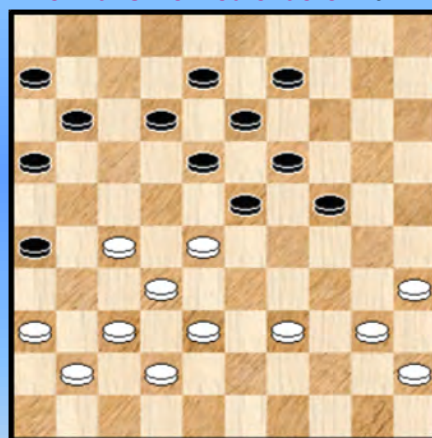

41 BK 2004

Libbrecht - Vandenberg 46-41 ?

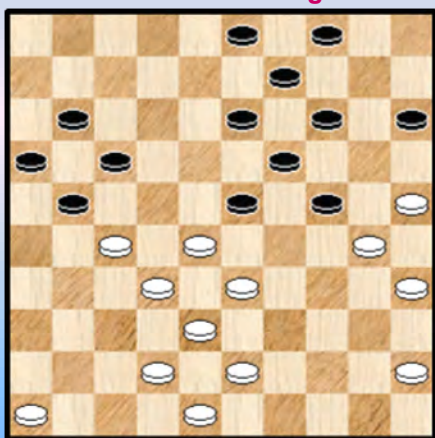

39 BK 2003

Leruth - Michiels 43-48 ?

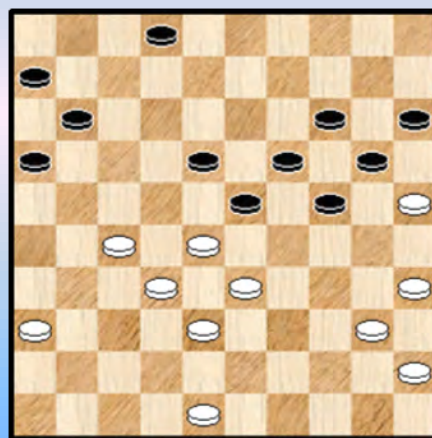

42 BK 2004

Hermans - De Meulenaere 40-34 ?

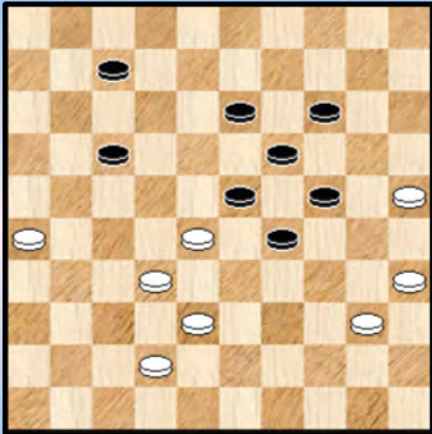

43 BK 2005

Hermans - Lemmens Zwart lokt

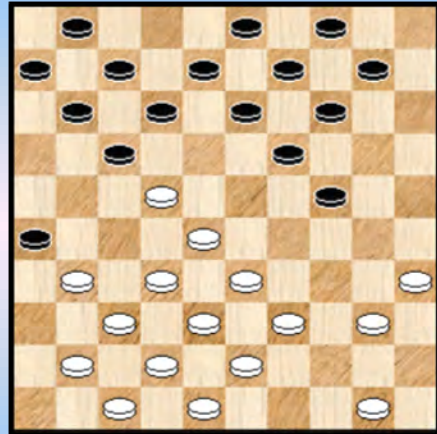

46 BK 2006

Michiels - Libbrecht 24-29 ?

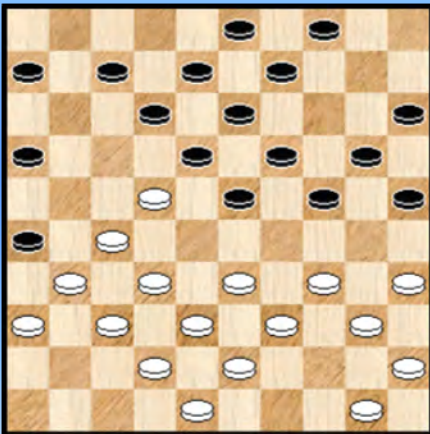

44 BK 2005

Schalley - Vandenberg 26-31 ?

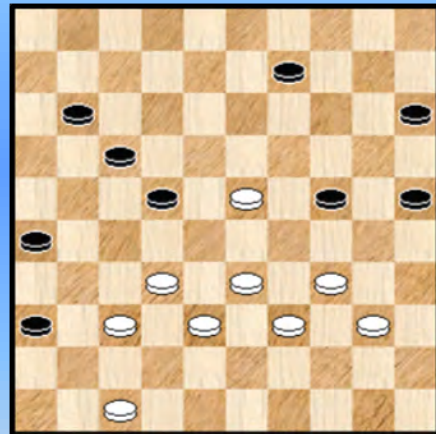

47 BK 2006

Vandenberg - Wollaert 03-09 ?

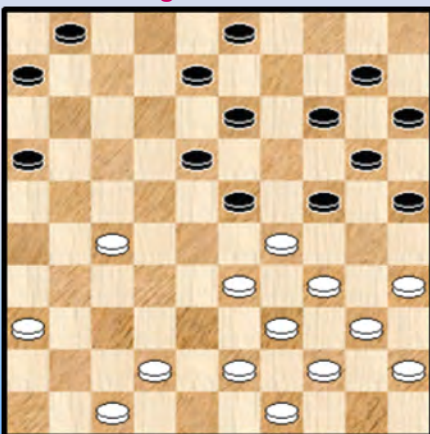

45 BK 2005

Schalley - Coorevits 11-17 ?

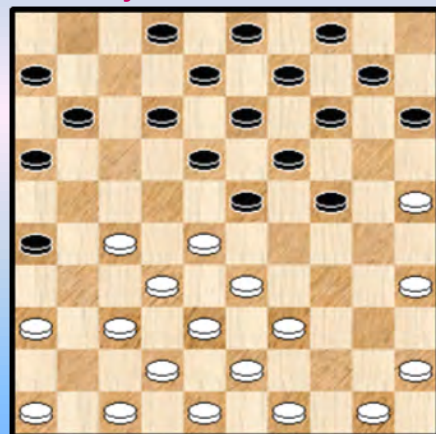

48 BK 2007

Claes - Domb (1) Zwart combineert

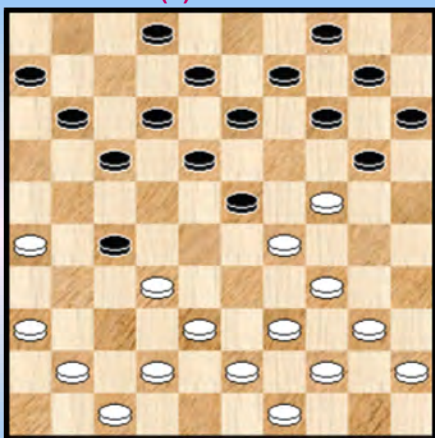

49 BK 2007

Wollaert - Michiels Kan 16-21 ?

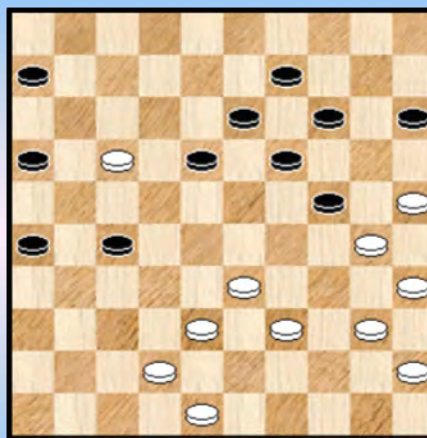

52 BK 2008

Claes - Domb (2) 38-33 ?

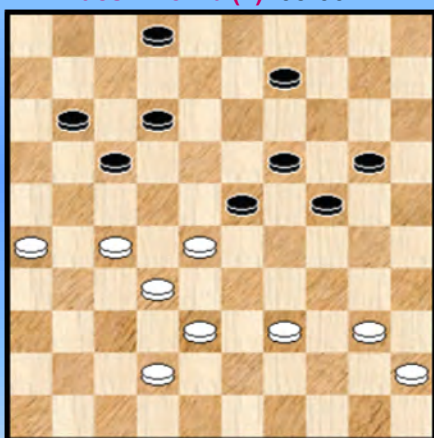

50 BK 2007

Leruth - Casaril 50-44 ?

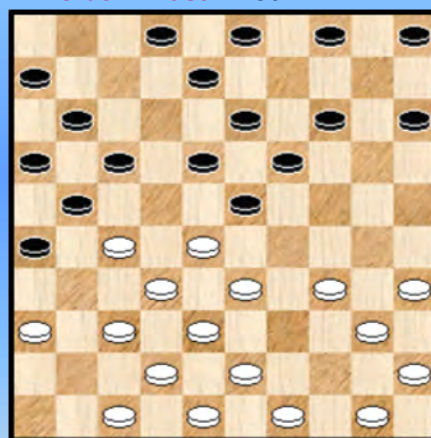

53 BK 2009

Lemmens - De Meulenaere 06-11 ?

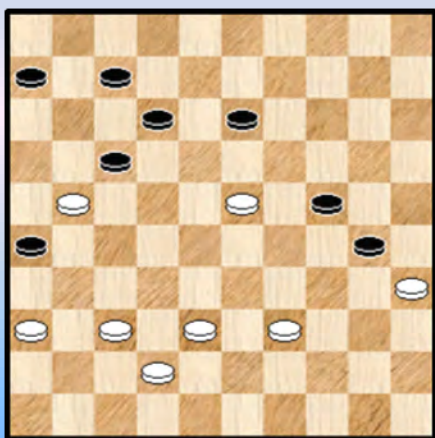

51 BK 2008

De Meulenaere - Hermans 17-22 ?

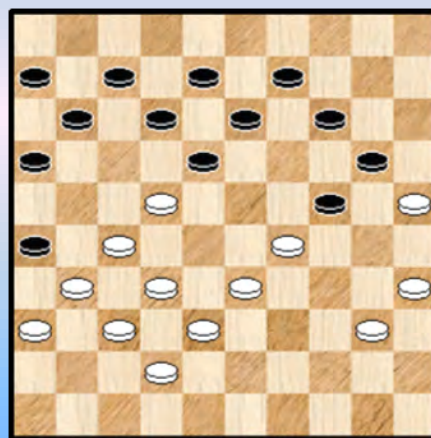

54 BK 2010

Libbrecht - Depaepe 23-28 ?

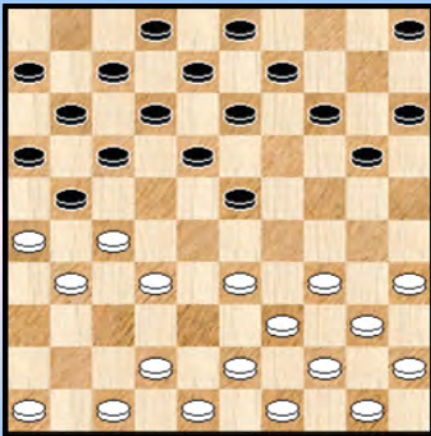

55 BK 2010

Libbrecht - Vandenberg Zaz

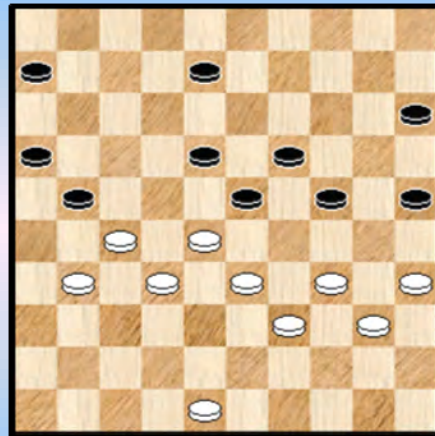

58 BK 2011

Copers - de Meulenaere 39-34 ?

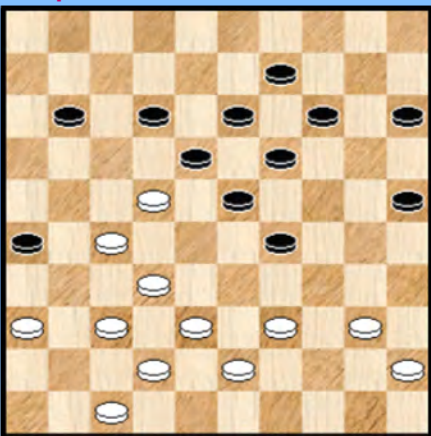

56 BK 2010

Hermans - Conrad Kan 16-21 ?

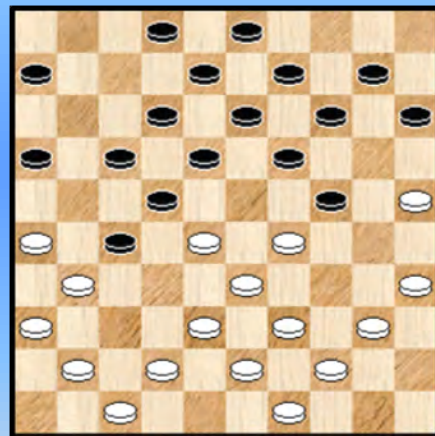

59 BK 2012

Casariil - Grau 14-19 ?

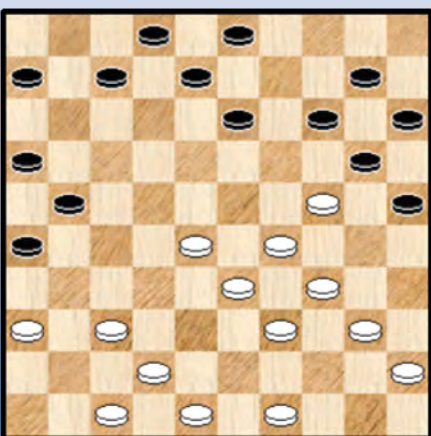

57 BK 2011

Meulenaere - Leruth 07-11 ?

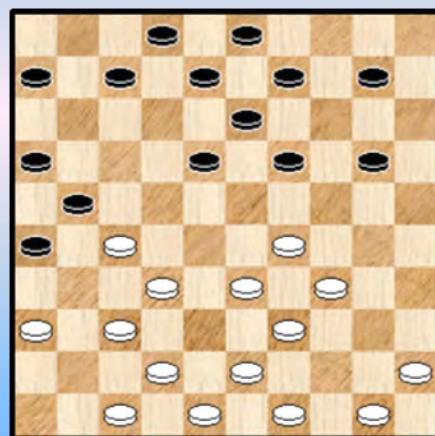

60 BK 2012

Casariil - Minkina 12-18 ?

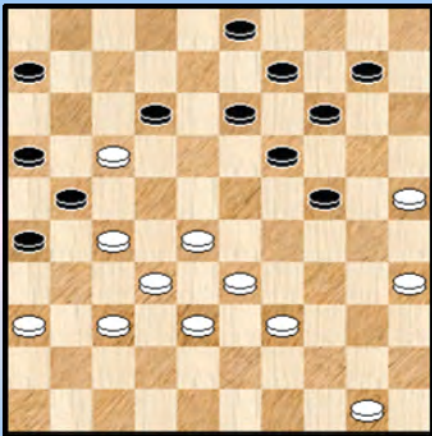

61 BK 2013

Leruth - Lemmens 46-41 ?

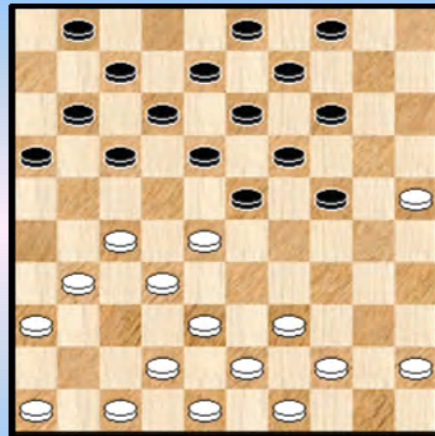

64 BK 2015

Casariil - de Meulenaere 09-14 ?

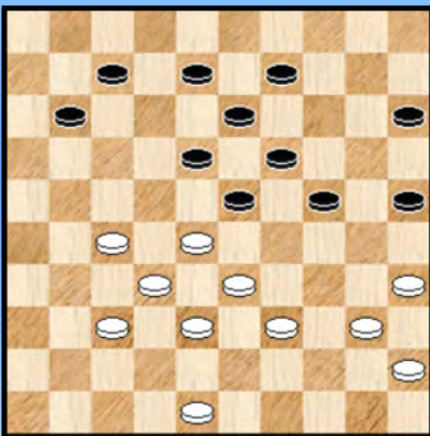

62 BK 2014

Trouet - Libbrecht 30-24 ?

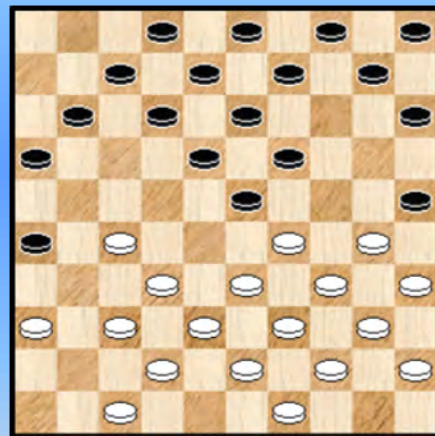

65 BK 2016

Kindt S. - Casariil Zaz

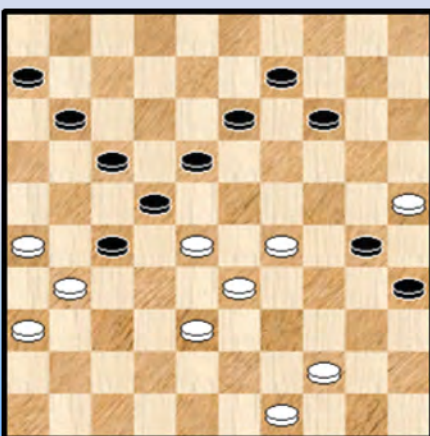

63 BK 2014

Lemmens - Desmet 43-38 ?

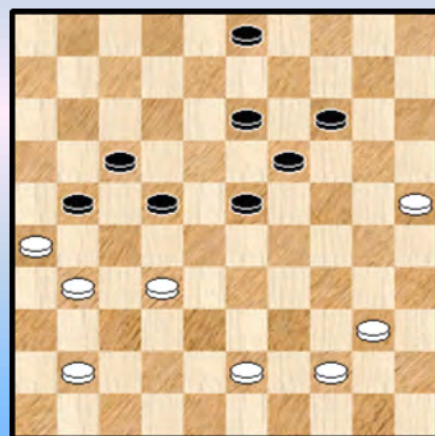

66 BK 2016

Evans - Van Hauwermeiren 46-41 ?

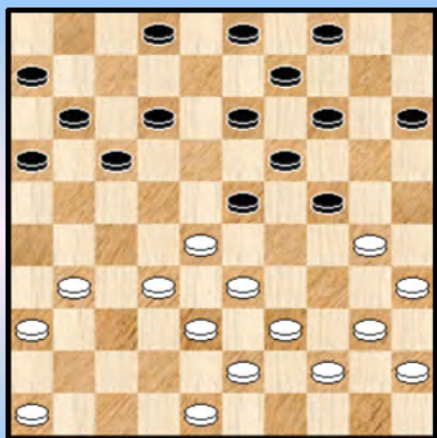

67 BK 2016

Vandenberg - Jennes 12-18 ?

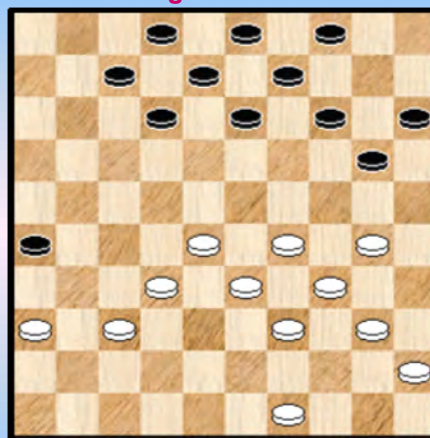

70 BK 2018

de Vries - Wollaert 47-41 ?

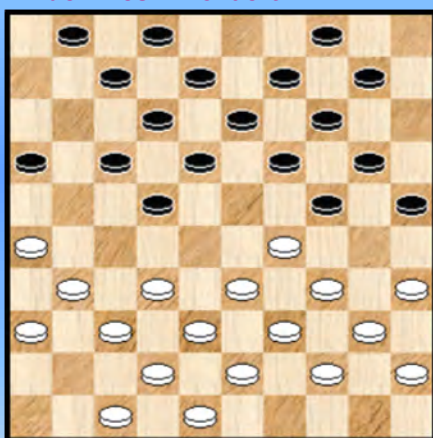

68 BK 2017

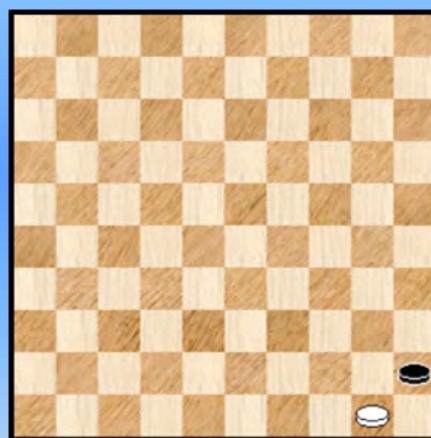

71

Hermans - Casaril Kan 37-32 ?

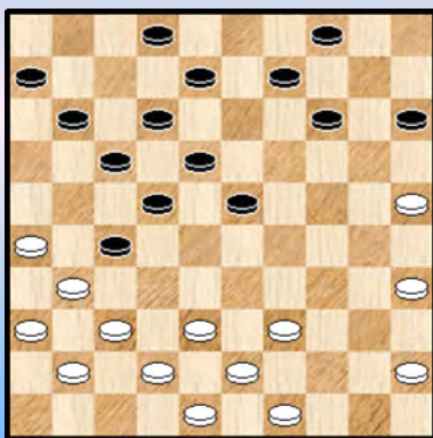

69 BK 2017

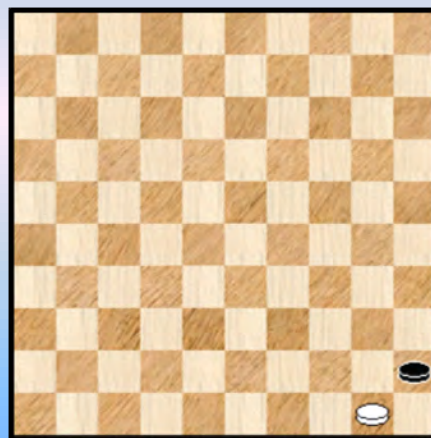

72

Damzetten op 1, 3 en 5 (50, 48 en 46) - Oplossingen

1.

36. 35-30 24x35 37. 44-40 ! 35x44 38. 34-30 25x34 39. 33-29 34x23 40. 28x08 12x03
41. 45-40 ! 44x35 42. 27-21 16x27 43. **32x01**

Een charmante combinatie die niet meer dan remise oplevert.

43. ... 09-13 44. 01x05 35-40 45. 05-28 13-19 46. 28x14 40-44 en zwart kon verder relatief makkelijk remiseren.

2.

26. ... 11-17 ? 27. 35-30 24x35 28. 33-29 23x34 29. 39x30 35x24 30. 25-20 14x25
31. 28-22 17x28 32. **32x03** 12-17 33. 03x20 25x14 +1

De vraag die zich natuurlijk stelt . kon zwart in de diagramstand wel beter ?
Niet via 26. ... 02-07 27. 47-41 ! +

Maar wel door onmiddellijk 26. ... 15-20 ! Zwart krijgt uiteraard het moeilijkste van het spel maar dit voor wit winnend ombuigen blijkt niet vanzelfsprekend. We houden het bij 1 variant :

27. 47-41 11-17 28. 39-34 17-22 29. 28x17 12x21 30. 44-39 02-07 31. 34-29 23x34 32. 39x30 met enig voordeel voor wit.

3.

Gezien de krachtsverhoudingen (+1 voor zwart) en de positie op het bord kan van echte strijd hier geen sprake meer zijn. Zwart besluit de partij met een combinatie :

39. ... 24-29 40. 34x21 25x34 41. 40x29 11-17 42. 21x12 13-18 43. 12x23 **19x46** +

4.

44. ... 24-30 45. 35x22 11-16 46. 28x10 **17x48** 1-1

5.

27. ... 11-17 ? 28. 22x11 16x07 X 29. 34-30 25x34 30. 40x29 23x34 31. 28-23 19x39
32. 38-33 39x28 33. **32x01** 34-39 34. 45-40 +

X 28. ... 06x17 29. 34-30 25x34 30. 40x29 23x34 31. 27-21 16x27 32. 32x25 +

6.

17. 32-28 ?

Bepaald niet evident om zien ...

17. ... 12-17 ! en plots zit wit met onoverkoombare problemen.

18. 37-32 X 18-23 19. 29x27 24-29 20. 33x24 20x29 21. 34x23 17-22 22. 28x17 **19x46**

23. 40-34 11x22 24. 27x18 13x22 25. 42-37 46x40 26. 45x34 +1 voor zwart

X

=> 18. 38-32 18-23 19. 29x27 24-30 20. 35x24 20x47 +

=> 18. 28-23 19x28 19. 35-30 24x35 20. 29-24 20x29 21. 34x21 16x27 +

=> Mogelijk het beste nog : 18. 35-30 24x35 19. 38-32 +1 voor zwart

7.

18. ... 26-31 19. 27-22 of ? 01-06 20. 36x27 25-30 ! 21. 24x35 20-24 22. 29x18 12x23

23. 28x19 **17x46** We afficheren even de stand na de combinatie : **diagram 7A**

Diagram 7A Wit aan zet

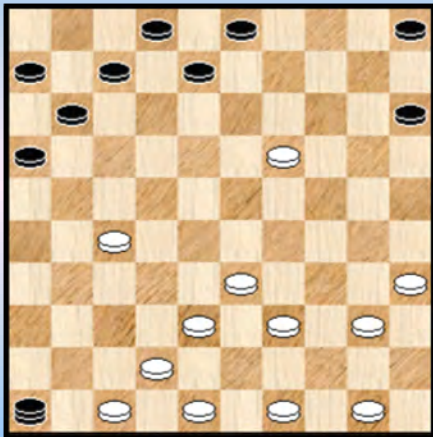

24. 19-13 ! 08x19 25. 40-34 19-24 ! 26. 27-22 ?

=> Nodig is 26. 50-45 46-14 27. 42-37 14x46
28. 38-32 46x40 29. 45x34 en het lijkt er sterk op dat wit met een schijf minder (schijf 24 staat wel op de tocht) zal kunnen remiseren.

We stoppen hier de partij waar zwart uiteindelijk wel won.

8.

16. ... 17-21 ? Zwart voelde zich wellicht wat onder druk gezet en probeert er onderuit te komen.

17. 28x17 12-18 of ? 18. 17-12 08x17 19. 35-30 24x35 20. 32-27 ! 21x32 21. 29-24 20x38

22. 39-33 38x29 23. **34x01**

De dam staat op het bord, ietwat duur (dam voor 3 schijven) en de stand mag niet zomaar gewonnen verklaard worden. In de partij won wit vrij snel.

9.

24. ... 04-09 ? We vermoeden dat Hugo zich van geen kwaad bewust was ...

25. 27-22 ! 18x27 26. 32x21 16x27 27. 38-32 27x29 28. 30-24 19x30 29. **34x05 +**

10.

41. ... 18-23 42. 37-32 * 14-20 43. 15x13 07-11 44. 28x19 12-18 45. 13x22 **17x48 =**

11.

14. 37-32 ? 23-29 15. 33x24 13-19 16. 24x04 10-14 17. 04x22 **17x46 +**

In Nederland komt dit eerder terecht in het grote blunderboek.

12.

20. 27-22 ? 24-29 21. 33x24 14-20 22. 24x15 19-24 23. 30x08 02x13 24. 28x08 **17x48**

25. 26x17 03x21 26. 44-40 **0-2**

13.

21. ... 12-18 ? 22. 26-21 16x38 23. 35-30 24x35 24. 29-24 20x29 25. **34x01** 38x29

26. 01x34 10-14 27. 34-48 **2-0**

Ja, dit damzetje heeft wel iets leuks !

14.

Zwart had hier kunnen spelen : 41. ... 14-20 42. 43-39 * 20-25 43. 39-34 *

Hij besloot echter combinatief te remiseren : 41. ... 24-29 42. 33x13 02-08 43. 13x02 12-17

44. 02x16 **17x46** en na nog enkele zetten remise.

15.

31. ... 14-20 ? 32. 27-22 ! 18x27 33. 36-31 ! 27x36 34. 28-22 17x28 35. 26x17 11x22
36. 34-29 23x34 37. **32x05** 22-28 38. 39x08 28x48 39. 08-03 Zie **diagram 15A**

Diagram 15A zaz

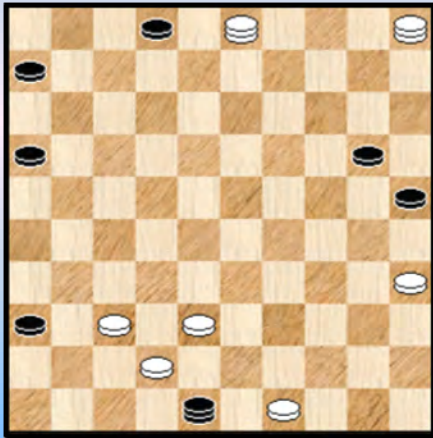

Om een of andere reden vinden we dit een leuke damzet. Misschien vindt Marc dit ook wel. Uitgevoerd dan nog tegen Oscar Verpoest !

Na de slag - afwikkeling komen er drie dammen op het bord ... De stand moet als erg moeilijk beschreven worden en nee, we hebben er Kingsrow niet bijgehaald 😊

16.

41. 29-24 30-34 * 42. 39x30 16-21 43. 27x16 17-22 44. 28x08 **19x48** 45. 08x10 48x31
46. 10-05

We stoppen het hier, de partij eindigde op remise.

Een voorbeeld waarin wit gewild een zwarte combinatie naar dam toelaat (of beter gezegd zwart daartoe dwingt).

17.

35. ... 14-19 ? 36. 28-22 19x30 37. 29-24 30x19 38. 27-21 26x28 39. **32x03** +

Een kleine damzet waarbij achterlopen op 19 wordt afgestraft en met een heen en weer - trekje.

Dit alles mag ons niet afleiden van het feit dat in diagram 17 zwart eigenlijk reeds verloren staat.

18.

We hadden eerder al een voorbeeld waarbij de ene kleur de andere op dam brengt. Hier komt er nog een. In de diagramstand dreigt wit een schijf voorsprong te nemen. Zwart heeft echter een passende tegenactie :

Diagram 18A Waz

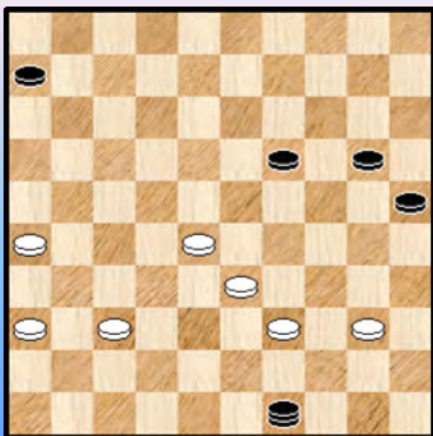

38. ... 24-29 ! 39. 34x23

=> 39. 33x24 19x30 40. 32x41 30-35 41. 39-33 35x44
42. 34-30 ! 25x34 43. 43-39 34x43 44. 48x50 =

39. ... 37-42 40. 48x37 13-18 41. **23x03** 14-20 42. 03x21
16x49 Zie **diagram 18A**

43. 40-34 ?

=> Met 43. 39-34 49x35 44. 34-30 35x31 45. 36x27 wikkelt wit snel af naar remise

In de partij verloor wit uiteindelijk.

19.

14. ... 06-11 ?

=> Nodig : 14. ... 17-21 15. 28x17 18-23 16. 29x18 13x11 17. 26x17 =

15. 46-41 ?

=> Gelukkig zal dit ook winnen, maar er moest eigenlijk onmiddellijk een einde aan de partij gesteld worden : 15. 26-21 17x37 16. 28x06 37x28 17. 33x22 24x33 18. 39x28 18x27 19. 06-01 +
Nu voert zwart nog een noodspiong uit :

15. ... 18-23 16. 29x27 17-22 17. 28x06 07-11 18. 06x17 12x21 19. 26x17 24-29 20. 34x23 **19x46**
21. 40-34 25-30 22. 34x25 +2

20.

23. ... 12-18 ? 24. 37-31 26x37 25. 32x41 18x27 26. 30-25 **X** 23x32 27. 43-39 32x43
28. 36-31 27x29 29. **34x05** 43x34 30. 40x20

X Een lichte variatie, die uiteindelijk op hetzelfde neerkomt :

26. 36-31 ! 27x47 27. 43-39 23x43 28. 30-25 47x29 29. **34x05** 43x34 30. 40x20

In de partij won wit.

21.

18. 34-30 !?

Een erg opvallende zet en zwart zal zonder veel twijfel de tijd hebben genomen om de gevolgen van het achterlopen op 24 te onderzoeken.

18. ... 20-24 ! 19. 28-22 24x35 20. 25-20 14x25 21. 33-29 23x34 22. 39x30 25x34
23. 27-21 26x28 24. **32x05**

We afficheren de stand van zaken met **diagram 21A**

Diagram 21A Zaz

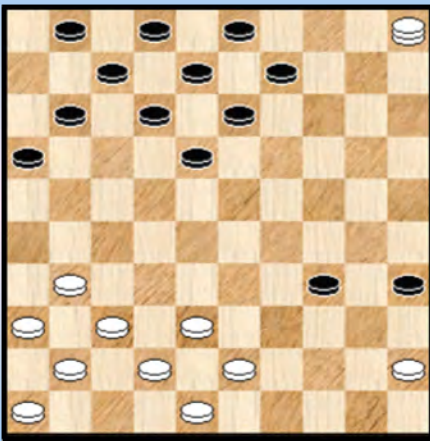

24. ... 01-06 25. 05-32 of ? 11-17 26. 31-27 13-19 **X**
27. **32x05** 18-23 28. 05x11 06x17 29. 37-32 12-18
30. 43-39 = Later won zwart overigens toch nog de partij.

X Het partijvervolg was evenwel niet de sterkste voortzetting :

26. ... 18-22 ! 27. 27x18 13x22 28. 32-10 09-14
29. 10x40 35x44 30. 43-39 44x33 31. 38x29 en uiteindelijk
wint zwart dus een schijf en redelijkerwijze ook de partij !

22.

20. 38-32 ? 18-23 21. 29x27 20x38 22. 32x23 21x32 23. 37x28 13-19 24. 43x32 17-22
25. 28x17 **19x46** 0-2 (Dam) Boeken dicht.

23.

37. 25-20 14x34 38. 40x20 15x24 39. 35-30 24x35 40. 33-29 23x34 41. 27-21 26x17
42. 28-22 17x28 43. **32x03** (partijvervolg) 12-17 44. 03x21 34-39 1-1

Er toch nog even dit aan toevoegen : de combinatie zelf is niet moeilijk te zien - standaardprocedure zeg maar - echter de resterende stand zou eventueel kunnen tegenvallen. Oppassen dus met deze remiserende combinatie.

24.

24. ... 12-18 ? 25. 39-33 18x27 26. 29-23 20x18 27. 38-32 27x29 28. **34x01** 08-12
29. 01x20 15x24 +1

Herinneringen borrelen op ... aan ons tweede PDFje. Gewijd aan de opblaaskombinaties.

25.

Wit combineert naar dam : 46. 47-41 36x47 47. 38-32 47x20 48. **32x03**

Zwart verdedigt echter sterk en geeft op het einde wit een koekje van eigen (dam) deeg :

48. ... 20-38 49. 03x26 15-20 50. 25x14 38-32 51. 39-33 32x10
52. 26-42 10-14 53. 30-24 13-19 54. 24x13 04-09 55. 13x04 14-20 56. 04x36 20x47 1-1

26.

38. ... 12-18 ?

Zwart zet bewust een damzet open omdat andere zetten ook niet alles zijn. Na de damzet rekt hij op een doorbraak naar dam.

39. 28-22 17x28 40. **32x03** 21x41

Wit haalt er echter een rondslag 41. 26-21 16x27 42. 42-37 41x32 43. 43-38 32x23

44. 35-30 25x34 45. **03x29** +

27.

34. 27-22 ! 18x27 35. 36-31 ! 27x47 36. 38-33 47x29 37. 37-31 26x37 38. 32x41 23x32
39. **34x05** 21-26 40. 05x37 13-19 41. 37x21 16x27 en deze stand kan zwart tot remise voeren.

28.

40. 37-31 17-22 41. 28x17 23-28 42. 32x12 13-18 43. 12x23 **19x48** 44. 35-30 48x08
45. 30x10 08-13 46. 10-05 1-1

Gelet op de plakker was er dus geen probleem.

29.

35. ... 14-20 ? 36. 27-22 ! 18x27 37. 32x21 23x43 38. 49x38 16x27 39. 38-32 27x38
40. 39-33 38x29 41. **34x03** +

30.

20. 40-34 ? er volgt een standaardcombinatie 26-31 21. 37x17 11x31 22. 36x27 16-21
23. 27x16 18-22 24. 28x17 12x21 25. 16x27 23-29 26. 34x23 **19x46** +

We stippen nog aan dat na 20. 39-34 eenzelfde soort combinatie volgt, alleen is de schade nog wat groter : 20. 39-34 26-31 21. 37x17 11x31 22. 36x27 16-21 23. 27x16 18-22 24. 28x17 12x21
25. 16x27 24-30 26. 35x24 **19x46** +

31.

We geven het verloop van de partij en daarmee zal ook duidelijk worden of 39-34 wel of niet kan.

22. 39-34 23-29 23. 34x23 26-31 24. 37x17 11x31 25. 36x27 16-21 26. 27x16 07-11
 27. 16x18 13x22 28. 28x17 **19x46** 29. 30x19 14x23 30. 43-39 ! Zie diagram 31A

Diagram 31A Zaz

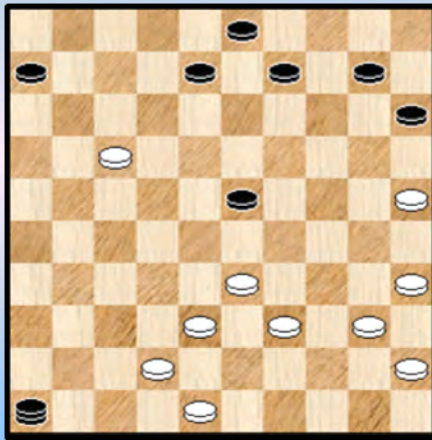
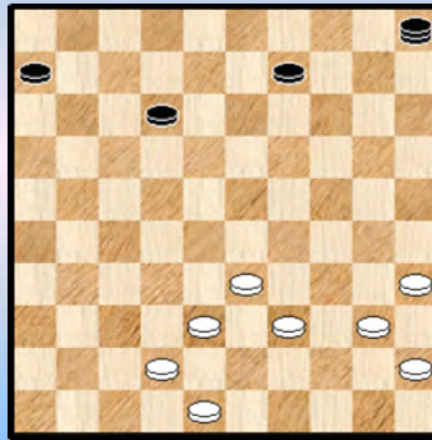

Diagram 31N Waz



Het lijkt er stilaan op dat het wel een erg dure dam is ...

30. ... 23-28 ?

=> Ook niet goed was : 30. ... 23-29 31. 33x24 10-14

32. 38-32 46x43 33. 48x39 +1 voor wit.

=> Nodig was : 30. ... 15-20 ! 31. **25x05** 08-12

32. 17x08 03x12 33. 05x32 46x05 en de bekomen stand valt moeilijk te taxeren al staat wit voordelig.

31. 33x22 46-19 ?

Zelfs vooraleer deze zet werd gespeeld moeten de winstkansen van wit als aanzienlijk worden beschreven. Na deze zet echter kan wit leuk winnen door : 32. 17-11 ! 06x28 33. 39-33 28x39

34. 40-34 39x30 35. **35x02 ! +**

32. 48-43 ? Mist de winst en laat de zwarte dam bijkomend "ontsnappen".

32. ... 08-12 33. 17x08 19x02

We stoppen de analyse hier. De positie van wit zou stelselmatig verzwakken en uiteindelijk wint zwart nog.

32.

45. 37-32 ? 04-10 ?

Met de tekstzet combineert zwart naar dam, echter in een remise - stand. Beter was : 45. ... 26-31 !

46. 27x36 12-17 47. 23x21 16x38 met winnende stand !

46. 15x04 13-19 47. 04x22 **19x46**

Zwart heeft voordeel maar onvoldoende om de winst te claimen. De rest van de partij werd ontsierd door grove fouten en we stoppen de analyse dan ook hier.

33.

17. ... 04-10 ?

Eigenlijk heeft wit een winnende stand. De laatste zet van zwart geeft echter de kans aan wit om te combineren.

18. 18-12 ! 07x27 19. 38-33 27x47 20. 37-31 47x29 21. **34x05** Wit won verder.

Diagram 38A Waz



24. 37-31 12-18 ! **25.** 42-37 18-22 **26.** 27x18 03-09
=> Beter is 26. ... 08-12 **27.** 31-27 12x23 **28.** 38-33 50x42
29. 48x37 =

27. 26-21 ! knap gespeeld 09-14 **28.** 21-16 !
De dam raakt maar niet weg van veld 50

28. ... 05-10 **29.** 31-26 50-17 **30.** 18-13
=> Flits raadt 30-24 aan

30. ... 17-22 **31.** 13x24 22-04 Wil de dam verstoppen en dreigen van achteruit.

32. 38-32 ! 07-12 **33.** 16x18 04x15 over schijf 37 **34.** 30-24 15x27 **35.** 43-38 27x43
36. 49x38 en wit is uiteindelijk als winnaar naar voor getreden in deze boeiende damjacht.

39.

35. 46-41 ? 24-29 **36.** 33x24 13-18 **37.** 24x22 14-20 **38.** 25x14 09x20 **39.** 28x19 **17x46**
40. 19-13 21x32 **41.** 38x27 46-05 **0-2**

40.

31. ... 11-16 **32.** 28-22 **17x46** **33.** **26x19** 14x23 **34.** 38-32 46x28 **35.** **33x15** **2-0**

Een erg aangename combinatie en Yves zal het daar wel mee eens zijn, denken we : via een driegever de tegenstander op dam brengen (daarom plaatsen we de combinatie in de groep van damzetten op 1, 3 en 5) en daarna via een nog op te werpen barrikade een slag naar veld 15.

41.

30. ... 11-17 ? Zwart zet een damzet open.
31. 28-22 17x28 **32.** 35-30 24x33 **33.** 38x29 23x34 **34.** **32x03** 34-39

De schade zal nog meevallen : **35.** 45-40 39-43 **36.** 27-21 16x27 **37.** 42-38 43x32
38. 37x28 18-23 **39.** 28x19 13x24 **40.** 03-14 12-17 **1-1**

42.

39. 48-43 ? 24-30 **40.** **35x22** 11-17 **41.** 28x10 17x48 **42.** 25x14 15x04 **43.** 40-34 48x31
44. 36x27 06-11 **45.** 27-21 16x27 **46.** 32x21 **1-1**

Zwart mag zich al in de (dam) handen wrijven met deze remise want kijk eens hoe wit in de diagramstand kan winnen :

=> 39. 40-34

++ 39. ... 11-17 40. 34-29 23x34 41. 27-22 18x27 42. 32x12 +

++ 39. ... 02-07 40. 28-22

>> 40. ... 07-12 41. 22x13 19x08 42. 33-28 +

>> 40. ... 16-21 41. 22x13 19x08 42. 27x16 +

++ 39. ... 02-08 40. 34-30 23-29 41. 36-31 08-12 42. 31-26 18-23 43. 45-40 12-17

44. 40-34 29x40 45. 35x44 24x35 46. 27-21 16x27 47. 32x12 23x43 48. 48x39 +

43.

46. 40-34 ? 29x40 47. 35x44 24-30 48. 25x34 23-29 49. 34x23 17-22 50. 28x17 **19x48** +

Ook achteruitruilen is niet steeds zonder gevaar

44.

20. ... 24-29 ? 21. 33x24 20x29 22. 22-17 12x21 23. 32-28 21x41 24. 36x47 26x37
25. 42x31 23x32 26. **34x01** 2-0

Ik zag dit type combinatie niet eerder.

45.

23. ... 03-09 ? 24. 35-30 24x35 25. 33-28 23x21 26. 29-24 20x29 27. **34x03**

En wit won de partij.

46.

16. ... 17-21 ?! Zwart plaatst een lokzet, met sukses ... 17. 31-27 12-17 18. 27x16 26-31
19. 37x26 19-23 20. 28x30 **17x46** Zie diagram 46A

Diagram 46A Waz



De dam staat op het bord en heeft slechts 2 schijven gekost. Maar elke na - combinatie - stand moet natuurlijk goed bekeken worden.

Altijd lastige momenten na de adrenaline - opstoten.

21. 40-34 **X** 14-19 ! bereid een ruik voor die de dam de nodige zuurstof / ruimte geeft

22. 50-45 19-24 23. 30x19 46x14 24. 34-30 10-15
25. 39-34 13-19 de dam is in veiligheid en daarmee kunnen de (dam) boeken eigenlijk toe.

X We keren echter op onze (dam) stappen terug naar **diagram 46A**. Wit heeft namelijk beter dan de tekstzet !

=> 21. 33-29 ! Wat kan zwart doen om 29-23 en 30-24 (met gelijk aantal stukken uiteindelijk) te verhinderen ?

++ 21. ... 13-19 22. 29-23 ! 19x28 23. 42-37 46x32 24. 38x27 = Gekend barrikade - grapje

++ 21. ... 14-19 22. 29-23 ! 19x28 23. 42-37 46x32 24. 38x27 = Idem

++ 21. ... 13-18 22. 29-23

>> 22. ... 46x19 23. 30-24 19x30 24. 35x24 =

>> 22. ... 18x29 23. 42-37 46x44 24. 50x39 10-15 25. 39-33 14-20 26. 33x24 20x29

27. 43-39 09-14 28. 39-33 14-20 29. 33x24 20x29 30. 48-43 04-09 31. 43-39 09-14 32. 30-25 ! en schijf 29 gaat voor de (dam) bijl. Let op de werkwijze van wit hierbij : wit dwingt eerst een verzwakking af door een aantal keren achter te lopen en uiteindelijk komt dan de pointe in de gedaante van 30-25.

++ 21. ... 14-20 22. 29-24 20x29 23. 47-41 46x44 24. 50x39 =

Als wit het dus korrekt speelt zijn er geen (noemenswaardige) gevolgen !

47.

45. ... 26-31 ? 46. 37x26 22-28 ?

De eigenlijke fout. Indien zwart ziet wat er staat te gebeuren in de partij kan hij zich redden met eerst een extra schijf te geven :

=> 46. ... 25-30 ! 47. 34x25 22-28 48. 33x22 17x37

De stand is remise al moet wit wat oppassen. We geven een leuke remisevariant :

49. 23-18 37-41 50. 39-33 41-46 51. 40-34 11-17 52. 38-32 46x30 53. 25x34 15-20

54. 26-21 17x26 55. 18-12 =

47. 33x22 17x37

Anders slaan verliest duidelijk : 47. ... 17x19 48. 47-41 36x47 49. 38-33 47x29 50. **34x03** +

48. 38-32 ! 37x19 49. 47-41 36x47 50. 39-33 47x29 51. **34x03**

Diagram 47A Zaz

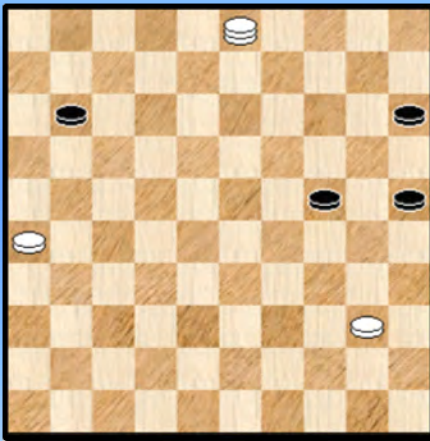
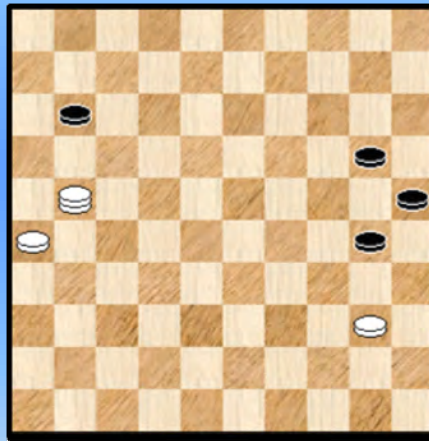

Diagram 47B Waz



De witte dam staat er. Maar de partij is nog niet gewonnen ! (Analytisch remise)

51. ... 24-30 ?

=> Om te remiseren moet zwart naar 29 : 51. ... 24-29 52. 3-21 of ? 29-33 en dit is niet meer te winnen door wit.

52. 03-21

=> Ook goed voor winst en misschien iets eenvoudiger : 52. 03-12 30-35 53. 40-34 15-20

54. 12-23 20-24 55. 23-28 11-16 56. 28-44 +

52. ... 15-20 Zie **diagram 47B** 53. 21-49 ?

Dit geeft de winst uit handen. Wel winnend : 53. 21-43 !

++ 53. ... 30-35 54. 43-49 35x44 55. 49x35 11-17 56. 35-44 +

++ 53. ... 20-24 54. 40-35 ! 11-17 55. 43-39 +

53. ... 11-17 ? Geeft de remise uit handen. De fouten gebeuren nu inderdaad voortdurend over en weer. Deze foutzet lijkt me makkelijker te vermijden dan de voorgaande. Remise komt er via :

=> 53. ... 20-24

++ 54. 40-35 30-34 55. 49-44 34-40 56. 44x06 40-45 enz

++ 54. 49-44 24-29 55. 44x06 30-34

>> 56. 40-35 29-33 57. 06x30 25x34 =
>> 56. 26-21 34x45 57. 06-50 25-30 58. 50-06 30-34 59. 06-50 34-39 =

54. 49-44 20-24 **55.** 44x11 24-29 **56.** 40-35 30-34 **57.** 11-50 **2-0**

Een leuk fragment met de nodige moeilijkheden en foutjes (al heeft de tijdnoed wellicht meegespeeld) maar wel interessant.

48.

13. ... 11-17 ? **14.** 35-30 24x35 **15.** 33-29 23x34 **16.** 39x30 35x24 **17.** 25-20 14x25
18. 28-22 17x28 **19.** **32x05** +

De standaardzetjes blijven opduiken.

49.

18. ... 17-22 **19.** 32x21 22-27 **20.** 21x32 13-19 **21.** 24x22 12-17 **22.** 29x18 **17x46**
23. 42-37 46x01 **24.** 34-29 01x34 **25.** 40x29 =

Een heen en weer - combinatie die echter niks oplevert.

50.

Uit dezelfde partij als de nummer 49 !

37. 38-33 24-29 **38.** 33x04 02-08 **39.** 28x19 12-18 **40.** 04x22 **17x48** **41.** 19-13 (wellicht de beste) 08x19 **42.** 27-21

=> **42.** 27-22 48x25 **43.** 26-21 11-16 **44.** 21-17 25-39 **45.** 40-34 39x30 **46.** 17-12 30-39
47. 22-18 39-34 +

42. ... 48x30 **43.** 21-16 11-17 **44.** 26-21 17x26 **45.** 16-11 30-35 **46.** 11-07 35x49
47. 07-02 19-23 en zwart won na nog enkele zetten.

51.

42. ... 06-11 ? (met **42.** ... 17-22 blijft de zwarte stelling speelbaar) **43.** 23-19 11-16
44. 19x08 16x27 **45.** 37-32 12x03 **46.** **32x01** **2-0**

52.

Diagram 52A

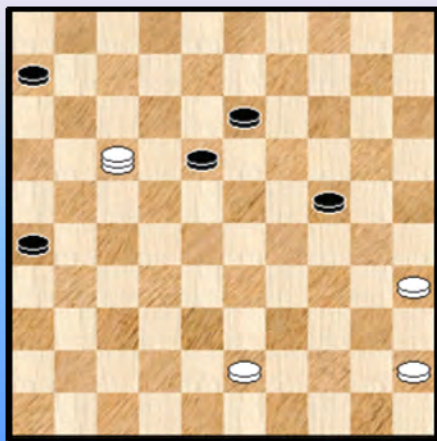

40. ... 16-21 **41.** 39-34 21x12 **42.** 25-20 14x25
43. 38-32 27x47 **44.** 48-43 47x29 **45.** **34x03** 25x34
46. 40x20 15x24 **47.** 03x17

Zie **diagram 52A**

Het wordt snel duidelijk dat er van winst echter geen sprake is :
47. ... 26-31 **48.** 17-28 18-22 **49.** 28x17 31-37 en na nog enkele zetten remise.

53.

16. 50-44 ? 17-22 17. 28x17 11x31 18. 36x27 26-31 19. 37x17 23-29 20. 34x12 13-18
21. 12x23 19x50 22. 17-12 08x17 23. 42-37 17-21 24. 38-33 50x42 25. 48x37 +1 voor zwart

54.

33. ... 12-17 ? 34. 33-28 24x33 35. 28x39 17x28 36. 32x01 2-0

Voor een goed begrip voegen we er nog snel aan toe dat in de diagramstand zwart compleet verloren staat.

55.

11. ... 23-28 ? 12. 33x22 17x37 13. 26x17 12x32 14. 35-30 37x26 15. 30-24 20x29
16. 34x01 02-07 17. 01x41 11-17 18. 41x10 05x14 +1

56.

Wit staat volledig verloren in de diagramstand.

37. 39-34 ? 23-28 38. 22x24 19x48 0-2

57.

25. ... 14-19 ? 26. 29-23 ! 20x18 27. 28-22 18x27 28. 37-32 27x29 29. 34x05 2-0

Zwart drong niet meer aan en gaf op.

58.

44. ... 21-26 allicht de beste voor zwart

45. 27-21 ! 16x29 46. 31-27 23x21 47. 34x03

Dit ziet er erg remise - achtig uit, in de partij won zwart.

59.

20. ... 16-21 21. 29x20 15x24 22. 35-30 24x35 23. 25-20 14x25 24. 38-32 27x29
25. 39-34 22x33 26. 34x05 09-14 27. 05x16 06-11 28. 16x07 02x11 Zie diagram 59A

Diagram 59A Waz

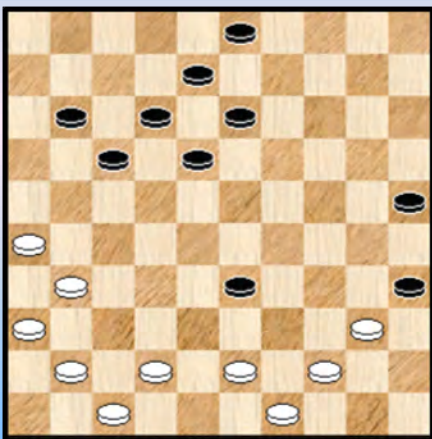

De stand is gelijk in aantal schijven. De schijf op 33 staat wel heel ver vooruit en lijkt ten prooi te vallen aan wit.

Maar dit is slechts schijn ! Want :

=> 29. 43-38 ? 25-30 ! 30. 38x29 30-34 +

=> 29. 40-34 18-23 ! en wit kan verder niet achterlopen wegens plakken.

Remise lijkt dan ook het lot te zijn. In de partij werd wit de dupe van een offer en verloor !

60.

21. ... 07-11 ? 22. 37-31 26x28 23. 33x22 21x32 24. 45-40 18x27 25. 29-24 20x29
26. 34x05 2-0

61.

Diagram 61A Zaz

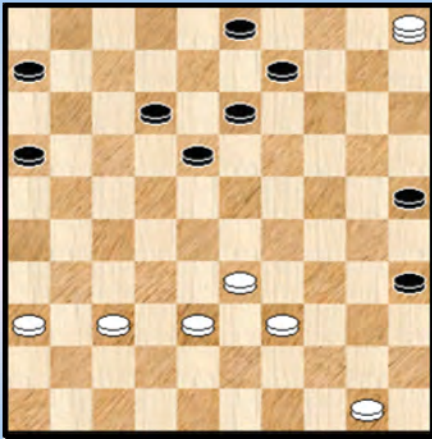

36. ... 12-18 ? 37. 28-22 ! 21x12 38. 35-30 24x35
39. 25-20 14x25 40. 27-21 26x28 41. **32x05** en de stand van
diagram 61A ontstaat.

De dam geeft 3 schijven gekost. Wit heft wel voordeel. In de partij liep het remise.

We afficheren het diagram zodat u er de beste (dam) krachten aan kunt wijden 😊

62.

41. ... 09-14 ?

Er staat weliswaar niet onmiddellijk een combinatie open maar zwart trapt in de "Coup Royal - trap"

42. 39-34 ! Nu kan 24-29 of 24-30 niet meer.

42. ... 14-20 43. 34-30 ! 25x34 44. 40x29 23x34 45. 28-23 19x39 46. 38-33 39x28 47. **32x01 2-0**

63.

41. ... 14-19 42. 25x34 19-23 43. 28x08 18-23 44. 29x18 22x02 45. 31x22 **17x50 0-2**

64.

19. 46-41 ? 17-22 20. 28x06 24-30 21. 25x34 23-29 22. 34x23 **19x46 +**
Rechtlijnig en niet al te moeilijk.

65.

15. 30-24 ? 19x30 16. 35x24 26-31 17. 37x26 13-19 18. 24x22 12-17 19. 29x18 **17x48**

Zie diagram 65A

Diagram 65A Waz

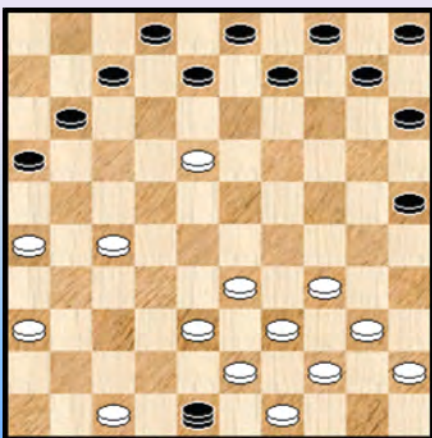

De shade voor wit valt erg goed mee. We volgen nog een stukje damafname mee.

20. 47-41 11-17 21. 27-21 16x27 22. 18-12

=> Voor de hand liggend is 22. 41-37 48x31 23. 26x37 =
maar wit heeft iets anders op het oog :

22. ... 07x18 23. 38-32 27x29 24. 34x21 02-07
25. 41-37 48x31 26. 36x27 =

66.

45. 43-38 ? Een erg slechte zet. Niet alleen volgt nu een combinatie, zwart kan ook gewoon
45. ... 23-28 46. 32x23 19x28 met gewonnen stand doen.

45. ... 21-27 46. 32x12 22-27 47. 31x22 23-28 48. 22x33 13-18 49. 12x23 **19x50**
 Zie diagram 66A

Diagram 66A Waz

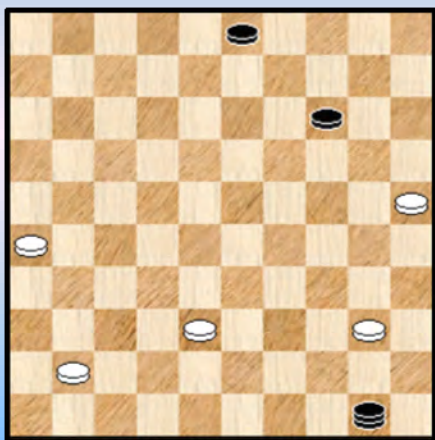

Zwart heeft analytische pech. Ja, dat gebeurt wel eens in het dammen 😊. De stand is theoretisch remise. Daarvoor moet wit beginnen met 26-21 !

We geven nog het partijvervolg :

50. 40-34 ? 50-45 51. 34-30 45-40 52. 41-37 40-35

0-2

67.

21. 46-41 24-29 ? 22. 33x24 13-18 23. 24x22 14-20 24. 28x19 17x46 25. 31-26 **46x05** +

68.

16. 47-41 ?

Lijkt wel een erg onschuldige zet waarmee gewoon niks mis kan zijn ... We hadden bij de analyse van het BK 2017 trouwens sterk de indruk dat dit goed voorbereid was door de zwartspeler.

16. ... 22-28 ! 17. 33x11 24x33 18. 39x28 * 25-30 ! 19. 35x15 14-20 20. 15x24 **19x50**
 21. 11-06 50x17 0-2 Mooi.

69.

25. 37-32 ? 22-28 26. 31x33 23-29 27. 33x24 14-19 28. 24x22 **17x46** 29. 39-34 46-05
 30. 42-37 05x46 31. 38-32 46x40 32. 45x34 =

Analytisch gesproken kon de tekstzet dus wel. Overigens won zwart later toch de partij.

70.

33. ... 12-18 ? 34. 29-24 20x27 35. 37-32 27x38 36. 39-33 38x29 37. **34x01** 08-12
 38. 01x05 09-14 39. 05x08 03x12 +1

Een verre "heen en terug".

- - - - - o - O - o - - - - -

Interludia - Intro : Artistiek naakt en de coverfoto.

Dit PDFje is het derde (en laatste) ten aanzien van de uitgevoerde combinaties in de BK ' s. Het lijkt dan ook ietwat vanzelfsprekend dat we voor de interludia eveneens aansluiting zoeken bij de interludia van de eerste twee deeltjes. Om het dus iets explicieter te zeggen, u krijgt een derde (en laatste) reeks artistiek naakt.

We proberen opnieuw een niet al te expliciete maar fraaie **cover** te vinden. Het belang van de eerste bladzijde - een goede cover - kunnen we niet genoeg onderlijnen. Hopelijk slagen we daar met onze keuze ook in.

Hoe zouden we de cover trouwens omschrijven ?

Intimiteit, stilte, verwachting. Deze woorden komen me eerst voor de geest. Gevoeligheid. De pose met de hand die de muur beroert doet het erg goed. Vrouwelijk, gevoelig. En naar wie is die blik dan wel gericht ?

De fraaie blauwe kleurentinten, met licht en schaduw, passen wonderwel bij het gelaat, de zwarte haren en de blik. De zwarte omkadering heb ik toegevoegd om hetzelfde lichtlauwe lettertype te kunnen gebruiken.

Spijtig genoeg ben ik in de haast vergeten de naam van de auteur of de naam van de foto te noteren (mits dit al kon).

De foto's werden terug (min of meer) gegroepeerd volgens een bepaald thema of kenmerk. Dit moet echter niet te eng worden opgevat.

Na deze intro wacht er natuurlijk nog de weg naar de studio... De derde keer al. We kennen nu misschien wel de weg maar zitten met de gedachten elders want de laatste keer. Ja, alles wat begint neemt ook eens een einde. Met **tegenstrijdige** gevoelens nemen we plaats achter de **lens**.

- - - - - o - O - o - - - - -

Fragmenten 1

In dit paragraafje krijgt u een diagram met ietsje commentaar. Niet zomaar een opgave dus. Om een of andere reden was er nood aan wat omkadering , extra varianten, of een korte beschouwing.

De standen worden in kronologische volgorde gepresenteerd.

Diagram 1 22-28 ?

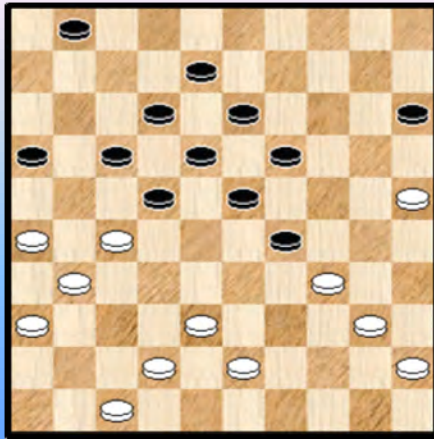
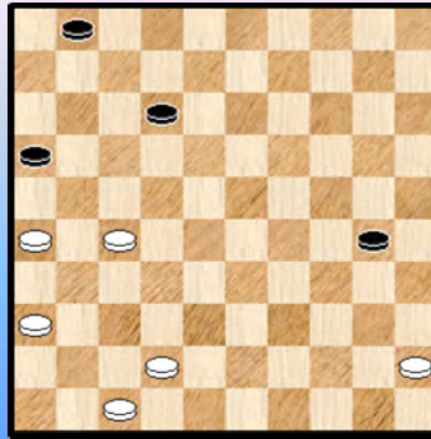

Diagram 1A Waz



Hubner - Pellens uit het BK 1990.

We plaatsen de stand bij de fragmenten omdat we na de combinatie nog even doorgaan met het eindspel.

34. ... 22-28 ?

In de diagramstand staat zwart zeker niet minder. Met 15-20 of ook 19-24 kan hij goed vervolgen. Met de schijnbaar inventieve tekstzet loopt het echter mis. Weliswaar kan wit niet onmiddellijk 27-22 maar daar kan een (dam)mouw aan gepast worden in de vorm van een klein offer en een forcing.

35. 25-20 ! 15x24 **36.** 27-22 18x27 **37.** 31x33 17-22 verplicht **38.** 34-30 24x44
39. 33x24 19x30 **40.** 43-39 44x33 **41.** 38x09 08-13 **42.** 09x27 Zie **diagram 1A.**

Het eindspel dat bekomen wordt mag niet als een (te) gemakkelijke opgave beschouwd worden. Men kan er wel degelijk in mistasten. Beide spelers overigens.

42. ... 30-34

Want op **42.** ... 12-18 **43.** 27-22 18x27 **44.** 45-40 27-32 **45.** 47-41 01-07 **46.** 36-31 +

43. 42-38 ?

Niet zeker dat dit de (analytische) winst uit handen geeft , maar veel beter en zonder discussie kan wit winnen door :

43. 27-22 ! **34-39** **44.** 45-40 **39-43** **45.** 42-38 **43x32** **46.** 47-42 **12-17** **47.** 22x11 **16x07** **48.** 40-34 +

43. ... **34-39** **44.** 45-40 **12-18** Zie **diagram 1B**

De sterkste witte zet : **45.** 26-21 ! **18-23** **46.** 21-17 **23-29** **47.** 17-12 en wit wint. Er wordt gebruikt gemaakt van de erg ongelukkige positie van de zwarte schijf op 1.

Diagram 1B 47-42 ?

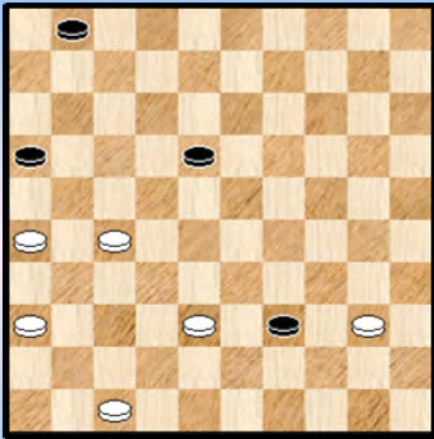
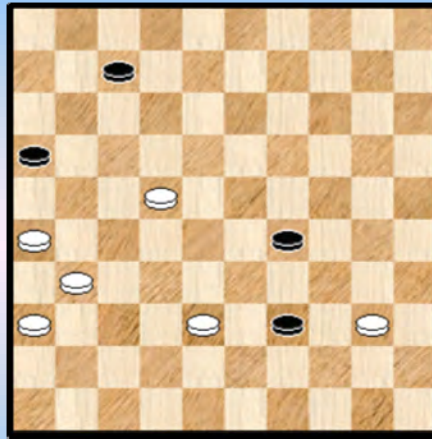

Diagram 1C 29-33 ?



45. 47-42 ? Mist de sterkste voortzetting. Maar misschien is de analytische winst daarmee niet echt verdwenen. Moeilijk te zeggen. We geven een variant :

45. ... 18-23 46. 27-22 23-29 47. 22-18 29-34 48. 40x29 39-44 49. 38-32 44-50 50. 18-13
 => 50. ... 50-17 51. 13-09 16-21 52. 32-27 21x32 53. 09-03 en wit gaat winnen
 => 50. ... 50-45 51. 29-24 45-23 52. 32-27 23-19 53. 13-09 19x30 en dit lijkt te winnen voor wit.

45. ... 01-07 ? 46. 42-37 ?

Dit keer een duidelijke misser van wit.

Ondubbelzinnige winst kan er komen op een van de volgende twee manieren :

=> 46. 26-21 07-12 of ? 47. 27-22 + Ja, erg kort !

=> 46. 38-33 39x28 47. 42-38

++ 47. ... 07-12 48. 36-31 12-17 49. 38-32 28x37 50. 31x42 +

++ 47. ... 18-23 48. 40-34 07-12 49. 36-31 12-18 50. 38-32 28x37 51. 31x42 23-28

52. 34-29 18-23 53. 29x18 28-33 54. 18-12 33-39 55. 12-07 39-44 56. 07-01 44-50

57. 01-06 50-45 58. 42-37 ! en wit heeft een winnend overmachtseindspel dat we verder niet behandelen. Het hoeft geen betoog dat deze tweede winst niet voor de hand liggend is.

Er nog even aan toevoegen dat als laatste zet niet mocht :

58. 42-38 ? 45-18 59. 06-22 18-04

=> 60. 38-33 16-21 61. 26x17 04-15 =

=> 60. 38-32 16-21 61. 26x17 04-10 62. 22-28 10-04 =

46. ... 18-23 47. 37-31 23-29 48. 27-22 Zie diagram 1C

48. ... 29-33 ?

De beurt aan zwart om in de fout te gaan. Hij zal niet meet kunnen herstellen deze keer.

Ook via 48, 29-34 zou hij er niet komen :

48. ... 29-34 49. 40x29 39-44 50. 22-18 wit heeft een vangstelling klaar 07-11

51. 18-13 44-50 52. 38-33 50x09 53. 31-27 09x31 54. 36x27 11-17 55. 29-23 +

Als volgt komt de remise er wel :

48. ... 07-12

=> 49. 31-27 29-34 50. 40x29 39-44 51. 29-24 44-50 52. 22-18 12x23 53. 38-33 50x31

54. 36x27 23-28 =

=> 49. 22-17 12x21 50. 26x17 29-34 51. 40x29 39-44 52. 17-11 16x07 53. 29-24 44-49

54. 38-33 49-32 =

49. 38x29 39-43 50. 29-24 ! Diagram 1D

Diagram 1D Zaz

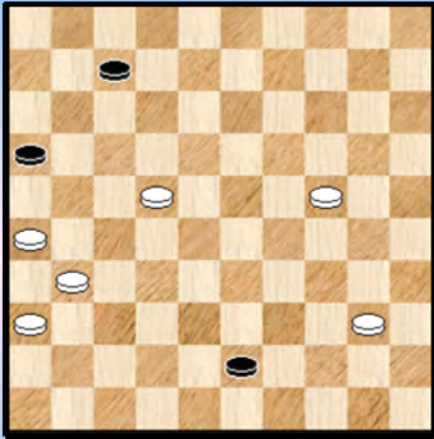

Wit geeft een vangstelling klaar gezet met zijn laatste zet. Dam nemen kan dus niet.

50. ... 07-11

Op 50. ... 07-12 51. 22-17 12x21 52. 26x17 ! en zwart kan geen dam nemen ! Hij moet dus de schijf offeren en wit wint.

51. 24-19 11-17 **52.** 22x11 16x07

Van hieraf is het niet moeilijk meer. We geven dan ook enkel nog de notatie nee.

53. 19-14 43-49 **54.** 40-35 49-32 **55.** 14-09 07-12 **56.** 09-04 32-49 **57.** 04-10 12-18
58. 10-28 49-43 **59.** 28-22 18x27 **60.** 31x22 43-34 **61.** 22-17 34-07 **62.** 35-30 **2-0**

Diagram 2 37-32 ?

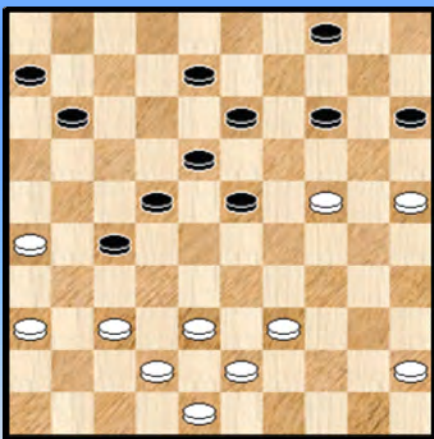

Leonard - Grau BK 1989 sf

Het jaar 1989/1990 was een gezegend jaar voor het zetje van Weiss blijktbaar. We hadden al enkele standen bij de opgaven en hier hebben we nog een stand.

We plaatsen dit bij de fragmenten omdat er toch enkele leerrijke bedenkingen bij horen.

32. 37-32 ?

De beslissende fout. Er horen twee kanttekeningen bij.

In de eerste plaats zal hierna, zoals we zullen zien , het zetje van Weiss "incontournable" worden.

Dit wordt bijkomend, in de hand gewerkt door de ongelukkige opstelling van de witte schijf op 24.

Nu moeten we de foutzet vooral niet zien als een losstaand iets. De enige zet waardoor wit in de diagramstand aan verlies kan ontsnappen is 32. 37-31. Hetgeen helemaal niet betekent dat dit zonder enig probleem gebeurt. We geven een enkele variant :

32. 37-31 08-12 33. 45-40 27-32 34. 38x27 23-29 35. 24x33 14-20 36. 25x14 13-19
 37. 14x23 18x49 38. 27x16 49x35 =

32. ... 11-16 **33.** 32x21 16x27 **34.** 45-40

Wit kan hier ook nog proberen : 34. 39-34 08-12 35. 43-39

=> 35. ... 23-29 ? 36. 24x33 27-32 37. 38x27 22x31 38. 36x27 14-20 39. 25x14 13-19
 40. 14x23 18x47 41. 39-33 47x40 42. 45x34 =

=> 35. ... 06-11 de witte schijf op 24 belet dat wit het veld 33 betreedt. Wit moet dan ook zijn "vangstelling" (na het zetje van Weiss) opgeven.

36. 45-40 23-29

++ 37. 34x23 18x20 +

++ 37. 24x33 27-32 38. 38x27 22x31 39. 26x37 14-20 40. 25x14 13-19 41. 14x23 18x47 +

34. ... 08-12 35. 40-35

Op 35. 39-33

=> 35. ... 23-29 ? 36. 24-20 15x24 37. 40-34 29x40 38. 33-28 22x33 39. 38x09 =

=> 35. ... 06-11 36. 42-37 23-29 37. 37-32 29x20 38. 32x21 22-28 39. 33x22 18x16 +1

35. ... 23-29 ! 36. 24x33 27-32 37. 38x27 22x31 38. 26x37 14-20 39. 25x14 13-19

40. 14x23 18x47 0-2

Nitsch,P. - Verschueren,D. BK 1992

Diagram 3 Waz

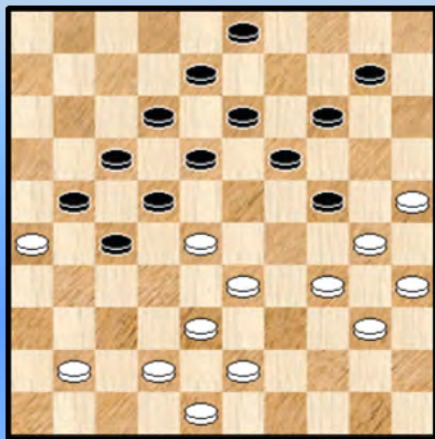
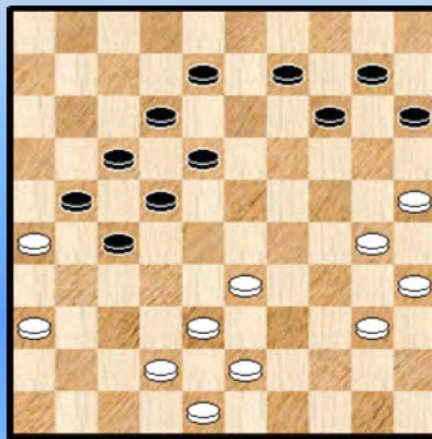

Diagram 3A Waz



Altijd leerrijk om te zien hoe iemand probeert naar de winst te gaan.

32. 34-29 03-09 33. 29x20 19-23 * 34. 28x19 13x15 Zie **diagram 3A**

35. 41-36 !

Naast de zwakke rechtervleugel van zwart moet hij nu ook oppassen voor de combinatie 25x05 of 25x03

35. ... 08-13

Niet evident maar beter : 35. ...18-23 ! 36. 33-28 23x32 37. 36-31 27x36 38. 38x07 08-12

39. 07x18 21-27 en zwart kan nog een flink eind doorverdedigen.

36. 30-24 18-23

=> Zeker niet 36. ... 14-19 ? 37. 38-32 27x20 38. 25x03 +

37. 36-31 27x36 38. 33-28 23x32 39. 38x07 36-41 40. 42-37 41x32 41. 07-02 13-18

42. 02-16 2-0

----- o - O - o -----

Diagram 4 Zaz

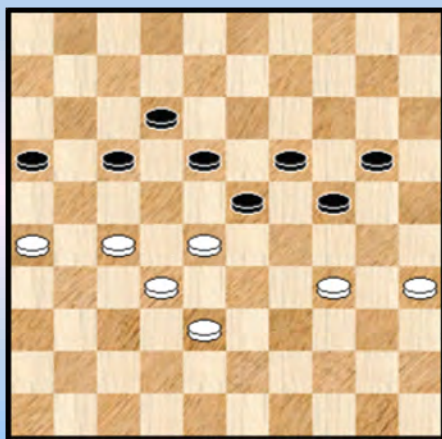
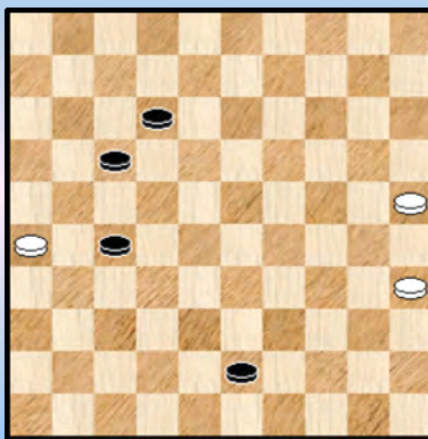

Diagram 4A Waz



In **diagram 4** heeft zwart een plusschijf maar de weg naar winst is bijlange niet eenvoudig.

51. ... 24-29 Zwart start in elk geval goed. Niet meer dan remise geven 20-25 of 16-21

52. 27-22 18x27 **53.** 32x21 23x43 **54.** **34x25** 16x27 Zie **diagram 4A**

De eerste horde is genomen maar er komt er een die moeilijker is ... In de meeste eindspelen is het vaak de minderheidskleur die het moeilijkste van het spel heeft. Dit is echter zeker niet altijd zo. Hier is het de meerderheidskleur die het lastigste karwei heeft.

55. 25-20 43-48 ?

We geven eerst het partijvervolg : **56.** 20-14 12-18 **57.** 14-10 48-37 **58.** 10-04 18-22
59. 35-30 37-41 **60.** 04-15 41-14 **61.** 15-04 14-25 **62.** 30-24 25-14 **63.** 04-15 14-41
64. 24-20 41-19 **65.** 15-04 19-37 **66.** 04-13 37-41 **67.** 13-35 22-28 **1-1**

Op geen enkele moment is er een winstkans. De zwarte schijven staan te zwak opgesteld. Hoe had de winst wel kunnen tot stand komen ? Als volgt :

55. ... 27-32 ! **56.** 20-14 32-37 **57.** 14-10 37-41 **58.** 10-04 41-47 **59.** 04-10 *

De kern van de zaak is dat wit gedwongen wordt uit te wijken naar damveld 4 en daardoor tempoverlies lijdt. Ja, één enkel tempo maakt een wereld van verschil.

(Analyse) Diagram 4B Zaz

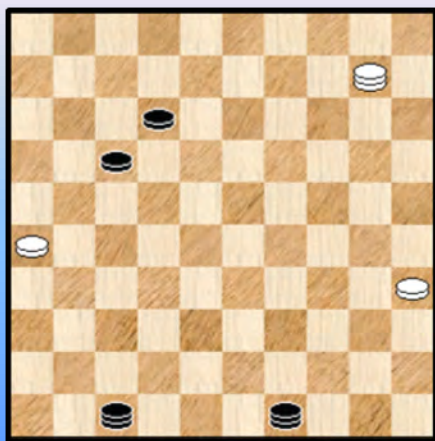

59. ... 43-49 ! Zie **diagram 4B**

Geholpen door de winst van één tempo kan wit nu een dubbele vangstelling plaatsen :

=> **60.** 10-23 12-18 **61.** 23x21 49x16 +

=> **60.** 10-28 49-38 **61.** 28x11 12-17 **62.** 11x42 47x24
63. 26-21 24-08 **64.** 21-16 08-02 **65.** 35-30 02x35
66. 16-11 35-40 **67.** 11-06 40-01 + met het klassieke opsluitmotief dat we allemaal wel eens in een partij hebben ontmoet.

--- o - O - o ---

Diagram 5 06-11 ?

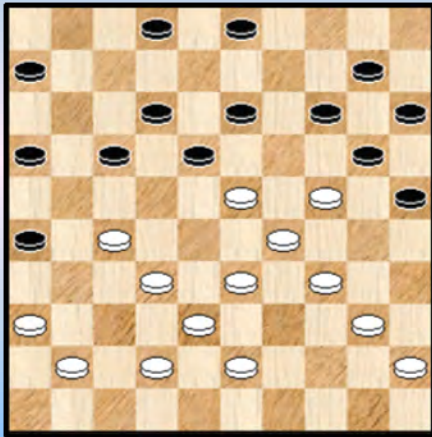
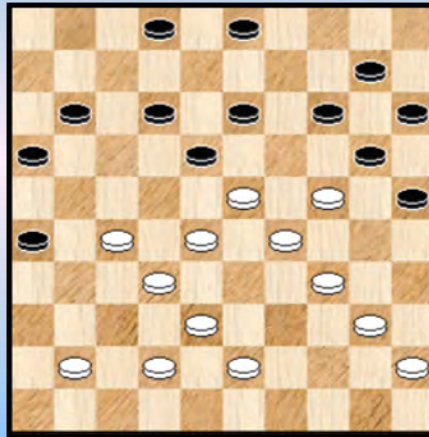

Diagram 5A Zaz



Zwart staat in **diagram 5** reeds ongemakkelijk om niet te zeggen moeilijk.

30. ... 06-11 een slechte zet, dit levert zwart extra moeilijkheden op want belemmert elke ernstig verweer.

31. 33-28 26-31 **32.** 27-21 17x26 (anders slaan leidt naar een snel einde) **33.** 36x27
Zie **diagram 5A**

33. ... 11-17

Verliest analytisch. Er was nog een vrij ongewone ontsnappingsroute : **33.** ... 16-21 !
34. 27x07 12x01 **35.** 23x12 14-19 **36.** 43-39 19x30 **37.** 40-35 20-24 **38.** 29x20 15x24

34. 27-21 ! 16x27 **35.** 32x21 02-07

Ja, wat moet wit spelen ?

=> **35.** ... 18-22 ? **36.** 23-18 12x32 **37.** 38x09 + Deze dreiging beheerst ietwat het spelbeeld

=> **35.** ... 26-31 ? **36.** 41-36 17x26 **37.** 36x27 +

36. 41-36

=> Ook **36.** 38-32 26-31 **37.** 41-36 17x26 **38.** 36x27 +

36. ... 18-22

=> We noteerden nog volgende meerslag (harakiri) doorbraak voor zwart :

36. ... 07-11 **37.** 21-16 26-31 **38.** 36x27 13-19 **39.** 24x22 25-30 **40.** 16x18 30x37 **41.** 22x11 +

37. 23-19 14x32 **38.** 38x09 03x14 en zwart gaf op zonder het vervolg af te wachten :

39. 24-19 14x23 **40.** 29x18 12x23 **41.** 21x01 **2-0**

Een goed gebracht partij - einde door wit. Een belangrijk stuk van het werk was natuurlijk al gebeurd toen we erin kwamen bij **diagram 5**.

----- o - O - o -----

Het grote blunderboek
Marini - Michiels 37-31 ?

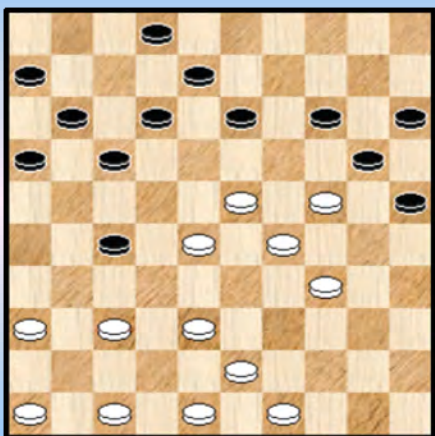

1 BK 1990

Woestenborghs - Pellens 45-40 ?

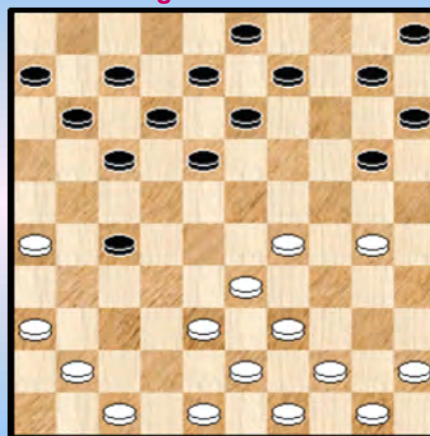

4 BK 1989 sf

Casaril - Verpoest O. 13-19 ?

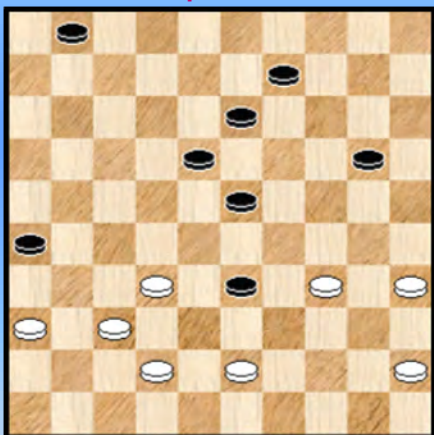

2 BK 1990

Casaril - Verpoest O. 13-18 ?

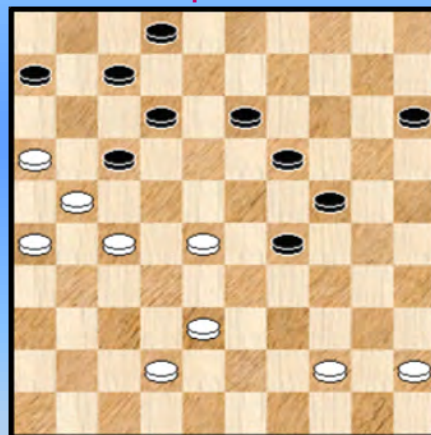

5 BK 1991

Grau - Pellens 33-29 38x29 ?

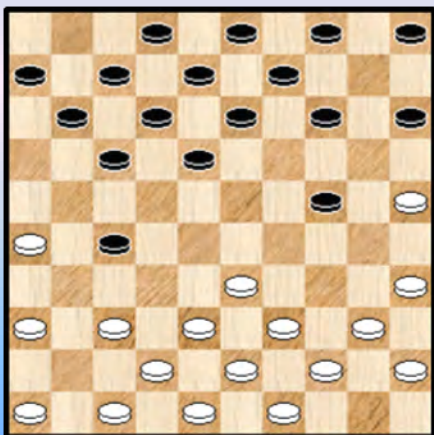

3 BK 1989 sf

Grégoire - Magonette 13-19 ?

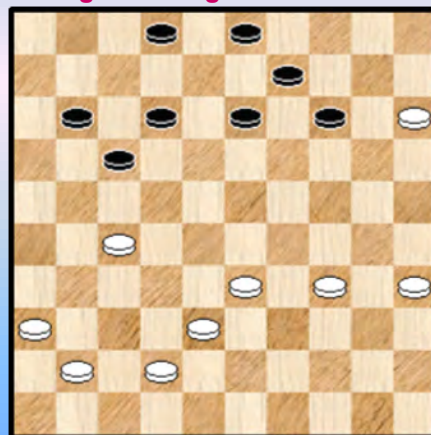

6 BK 1991

Libbrecht - Feldbusch 50-44 ?



7 BK 1991

Lemmens - Verpoest O. 19-23 ?

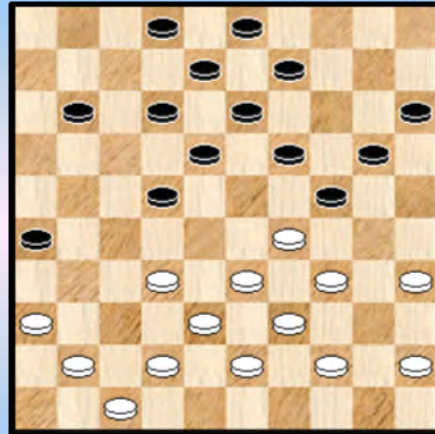

10 BK 1992

Picard R. - Verpoest O. 36-31 ?

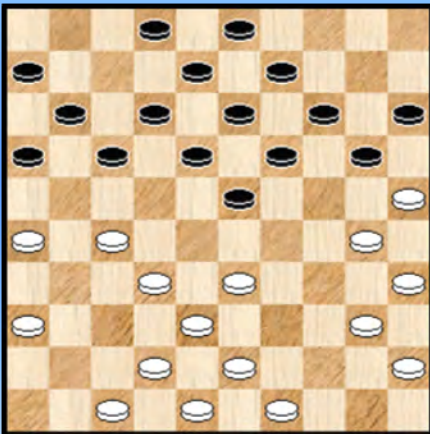

8 BK 1991

Copers - Collet 14-20 ?

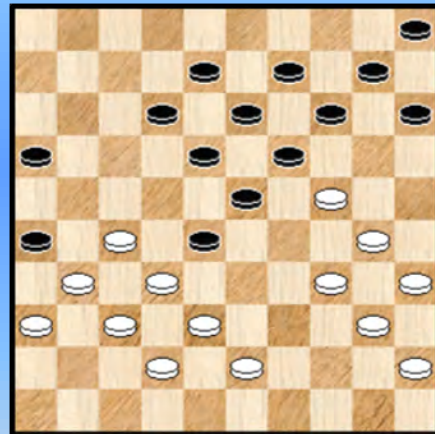

11 BK 1991

Egels - Marini 34-30 ?

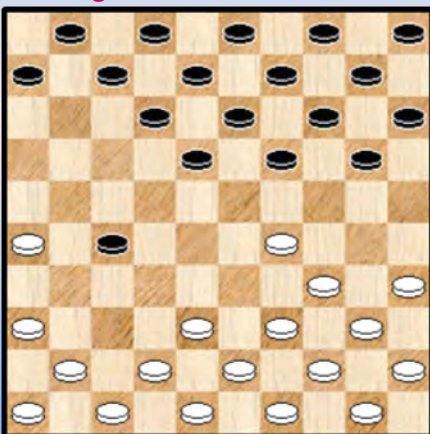

9 BK 1992

Marini,D. - Deschaumes 19-23 ?

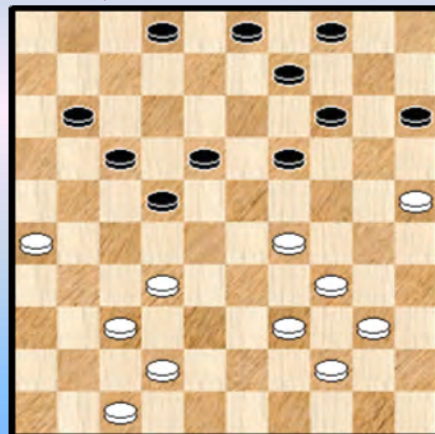

12 BK 1991

Schalley - Grau 08-12 ? 34-29 ?

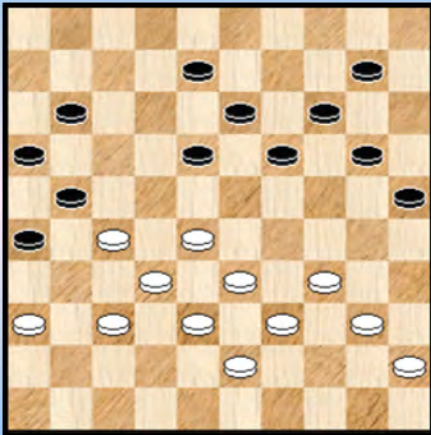

13 BK 1991

Lemmens - Verpoest H. 13-18 ?

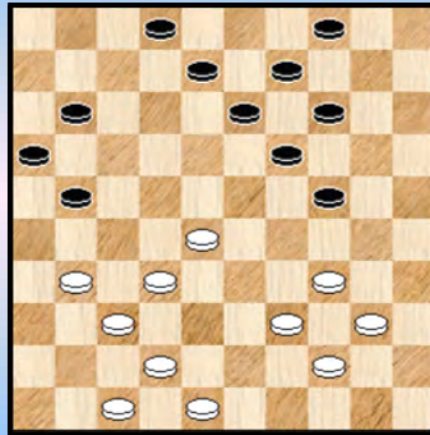

16 BK 1993

Michiels - Lemmens 16-21 ?

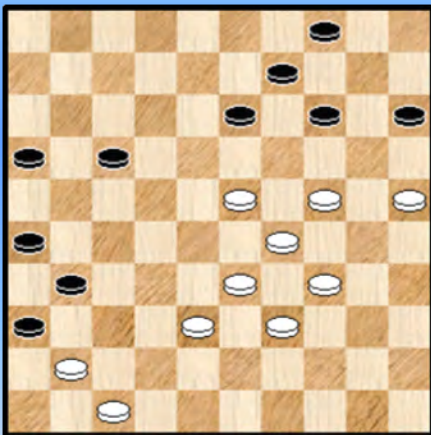

14 BK 1991

Schalley,R. - Michiels,S. 34-29 ?

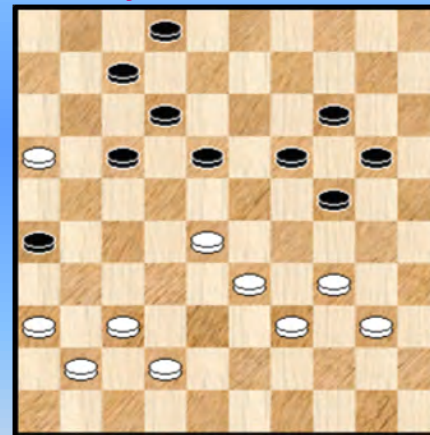

17 BK 1995

Deschaumes - Grau 38-32 ?

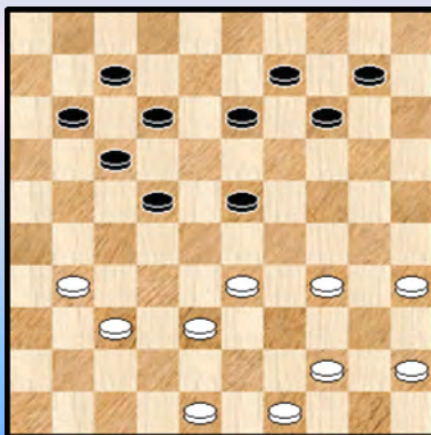

15 BK 1991

Verpoest O. - Casaril 37-31 ?

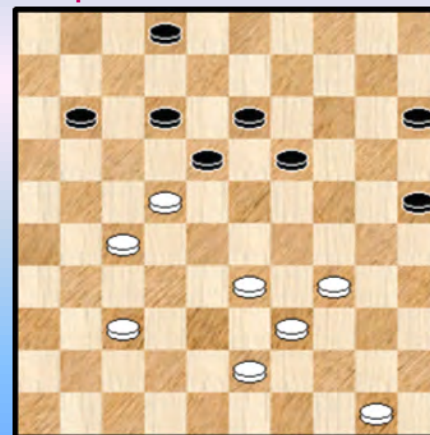

18 BK 1995

Verpoest O - Lemmens 39-34 ?

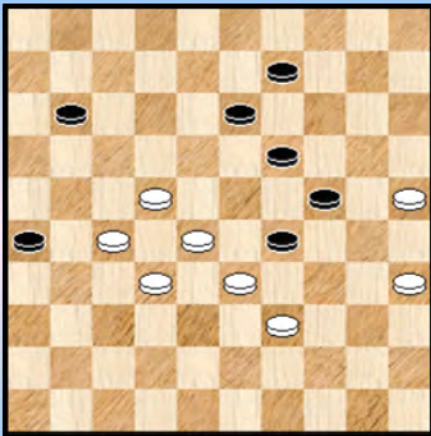

19 BK 1995

Hubner - Grau 14-19 ?

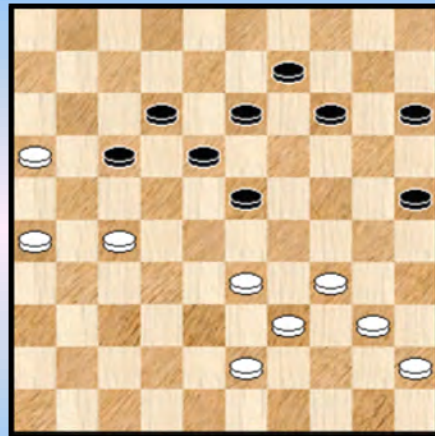

22 BK 1999

Schalley - Verschueren 10-15 ?



20 BK 1997

Vandenberg - Casaril 25-30 ?

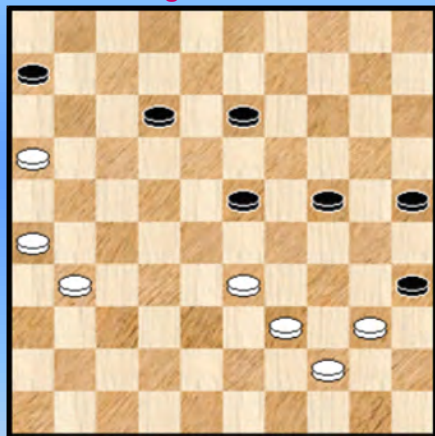

23 BK 1999

Domb - Lemmens 34-29 ?

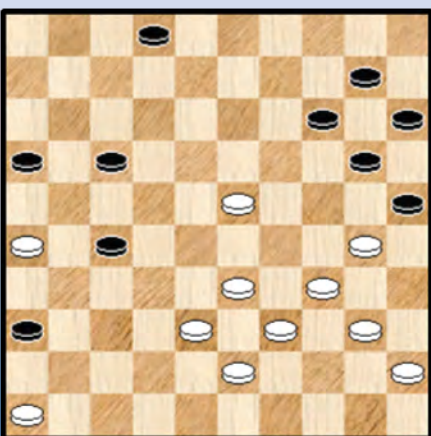

21 BK 1998

Schalley - Lemmens 45-50 ?

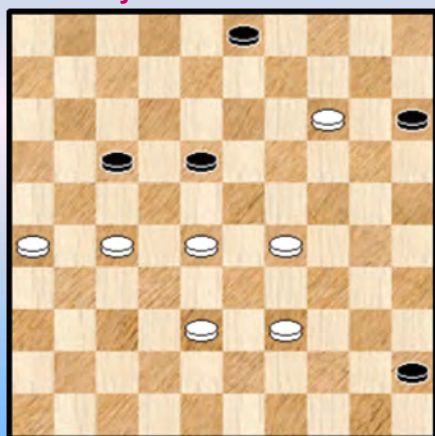

24 BK 1999

Wilvers - Lemmens 37-32 ?



25 BK 2000

Vandenberg - Jennes 12-17 ?

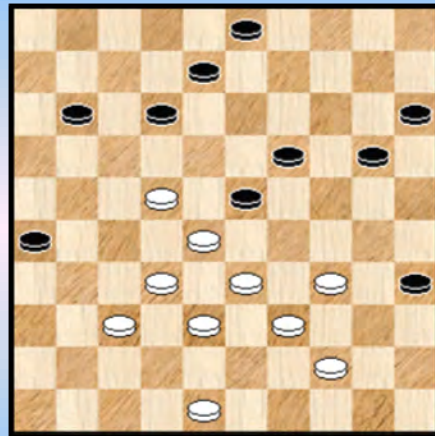

28 BK 2002

De Groot - Schalley 42-37 ?

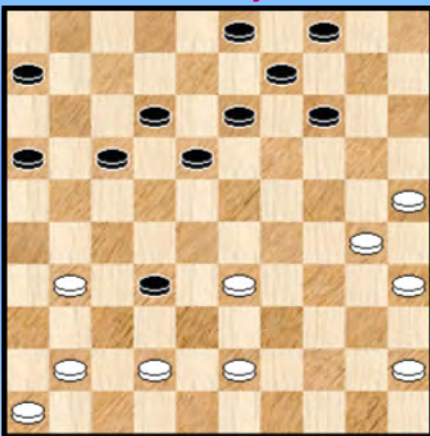

26 BK 2000

De Meulenaere - Libbrecht 14-19 ?

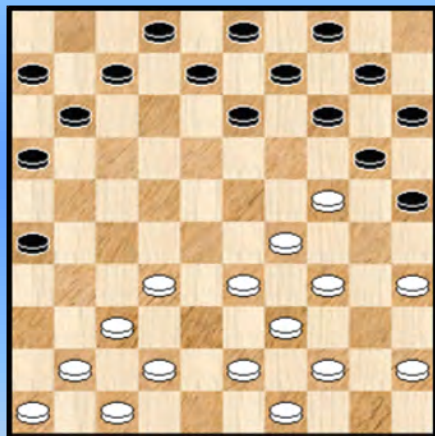

29 BK 2003

Denys - Libbrecht 12-18 ?

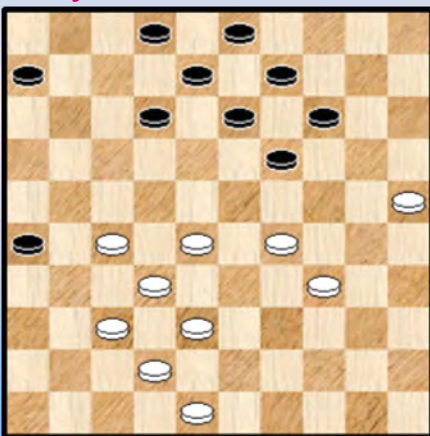

27 BK 2001

Grau - De Meulenaere 16-21 ?

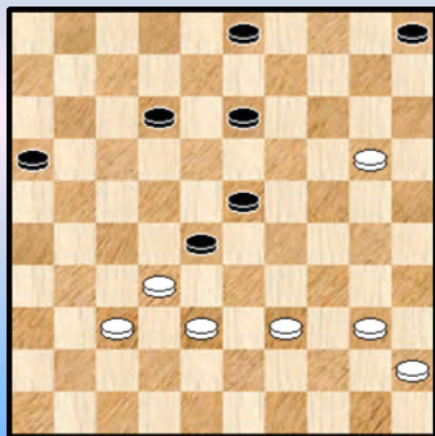

30 BK 2004

Libbrecht - Domb 48-43 ?

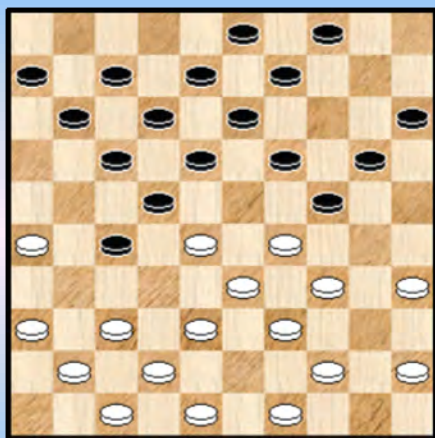

31 BK 2005

Leruth - Domb 35-30 ?

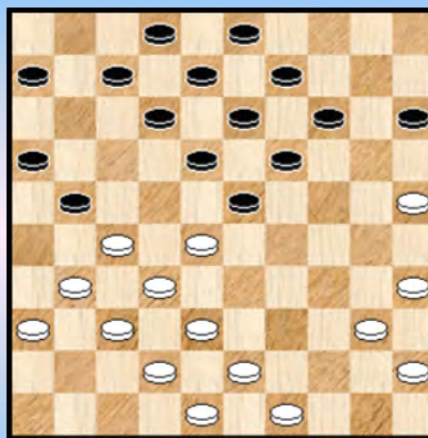

34 BK 2008

Devroe - Wollaert 38-32 ?

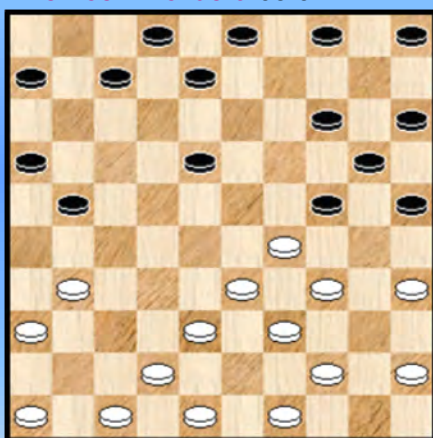

32 BK 2006

Vandenberg - Leruth 05-10 ?

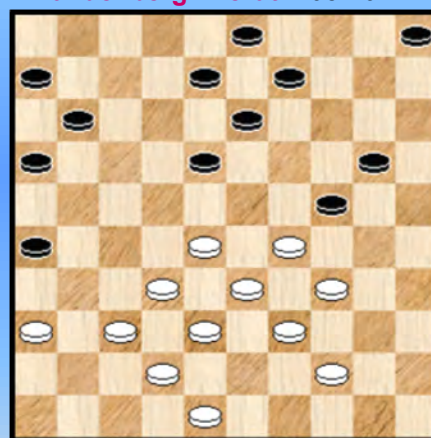

35 BK 2008

Michiels - Grau 17-21 ?

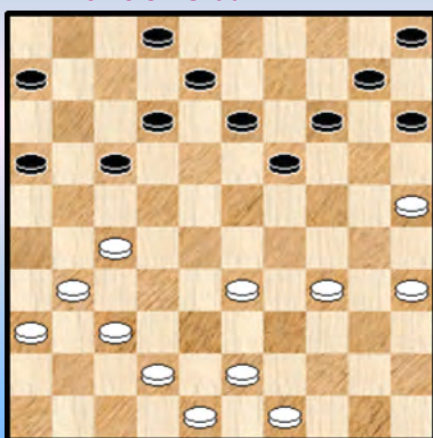

33 BK 2006

De Meulenaere - Depaepe 45-40 ?

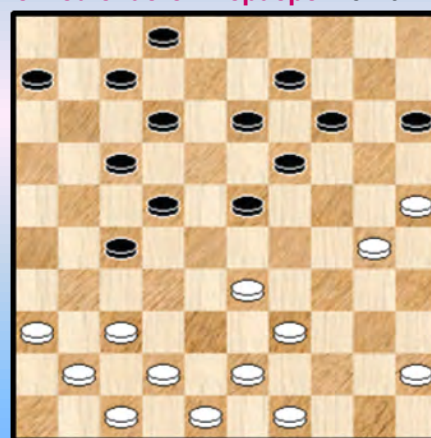

36 BK 2009

Leruth - de Vries 31-26 ?

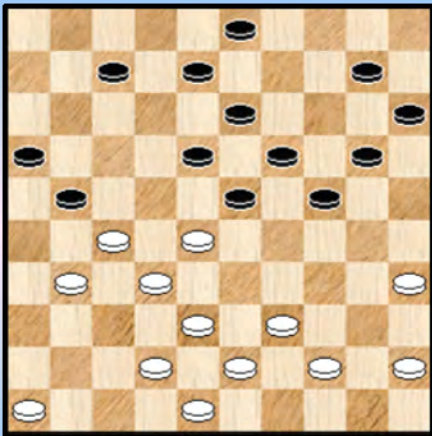

37 BK 2010

De Meulenaere - Libbrecht 17-21 ?

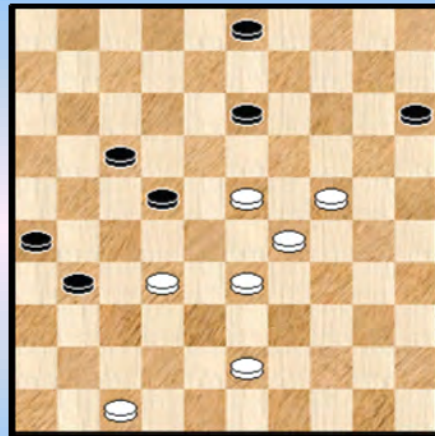

40 BK 2017

Jennes - Minkina 39-34 ?

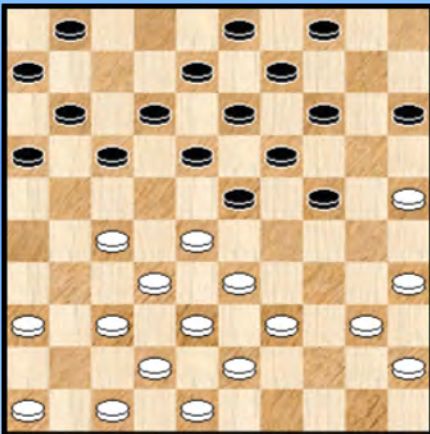

38 BK 2015

Wollaert - Jennes 09-13 ?

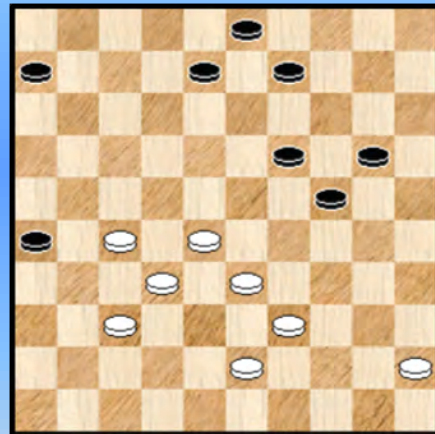

41 BK 2017

Vandebergh - Kleinmann 47-42 ?

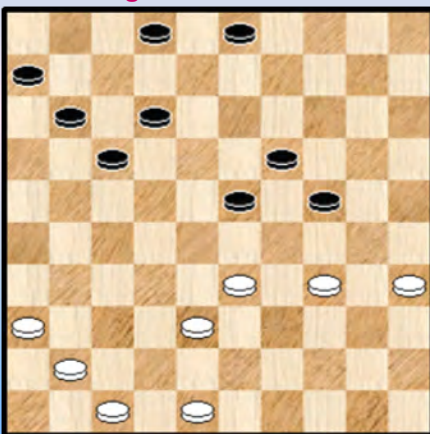

39 BK 2017

De Cokere - Coorevits 14-19 ?

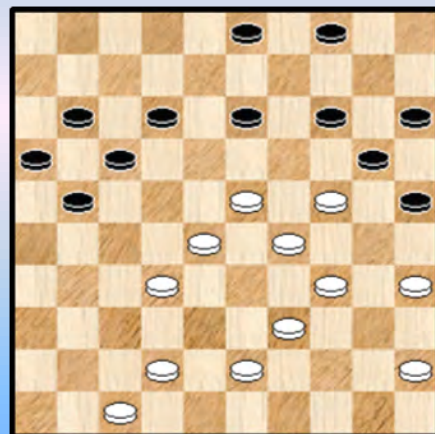

42 BK 2018

(Bladeren in) Het grote Blunderboek - Oplossingen

1.

30. 37-31 ? Zwart had als laatste zet het lokkende 21-27 gespeeld
30. ... 17-22 31. 28x17 12x21 32. 31x22 13-19 33. 24x13 **08x17 +1**

2.

39. ... 13-19 ? 40. 37-31 ! 26x30 41. **35x04** 18-22 42. 04x31 **2-0**
Om het met de woorden van Oscar te zeggen : een blunder.

3.

12. 33-29 ? 24x33 13. 38x29 ? slaan naar 28 kon nog 27-32 14. 37x28 17-21
15. 26x17 **11x24 +**

4.

17. 45-40 ? 27-32 18. 38x27 18-22 19. 27x18 **12x45 +1**
Misschien had zwart alleen gelet op 37-31. Dit kon inderdaad niet.

5.

Oscar heeft zijn tegenstander overspeelt - en staat een schijf voor - maar blundert in de afwerking.
45. ... 13-18 ? 46. 28-23 19x28 47. 27-22 18x27 48. **21x34 =**

6.

40. ... 13-19 ? 41. 27-22 17x30 42. **35x04 2-0**

7.

11. 50-44 ? 16-21 12. 27x16 22-27 13. 31x22 **17x50 +**

8.

20. 36-31 ?
Een positioneel nogal raar aandoende zet. Fout bovendien.

20. ... 23-28 21. 33x22 **X** 17x37 22. 38-33 11-17 23. 42-38 37-42 24. 48x37 17-21
25. 26x17 **12x41** 26. 47x36 **+1** voor zwart

X 21. 32x23 19x39 22. 43x34 17-21 23. 26x17 12x43 24. 49x38 **+1**

9.

06. 34-30 ? 27-32 07. 38x27 18-22 08. 27x18 **12x25 +1**

10.

25. ... 19-23 ?
Haast en spoed (om de opsluiting te nemen) is zelden goed.
26. 34-30 23x25 27. 33-29 24x33 28. **39x06 +**

11.

31. ... 14-20 ? 32. 34-29 23x25 33. **32x03 +**

12.

36. ... 19-23 ? 37. 26-21 17x26 38. 25-20 15x33 39. 39x06 +
Erg eenvoudige doorbraak naar 6.

13.

34. ... 08-12 ? 35. 34-29 ?

Beide spelers moeten wel even hun ogen uitwrijven als ze dit nog eens bekijken ...
Overigens is 34-29 op zich een (erg) goede zet die de winst binnen handbereik houdt. De
diagramstand zelf is een prototype van een stand die wit wenst te bereiken. Voor zwart geldt juist het
omgekeerde ...

14.

45. ... 16-21 ? 46. 23-18 13x22 47. 24-19 14x23 48. 29x16 +1
Blunders, het kan iedereen overkomen. Ook de sterke spelers.

15.

36. 38-32 23-28 37. 32x23 22-27 38. 31x22 17x50 0-2
Veel eenvoudiger kan het al niet zijn.

16.

32. ... 13-18 ? 33. 34-29 24x22 34. 31-27 22x31 35. 37x06
Het is natuurlijk een kleine doorbraakkombinatie naar 6 maar we plaatsen de combinatie toch maar in
het blooperboek.

17.

We kunnen moeilijk het volgende niet als een blunder omschrijven : 42. 34-29 ! 17-21
43. 16x27 18-23 44. 29x18 12x21 +1

18.

42. 37-31 ? 25-30 43. 34x25 15-20 44. 25x23 18x49 0-2
Ja, ook Oscar komt meermaals voor in het grote blunderboek !

19.

50. 39-34 ? X 29x38 51. 32x43 24-30 52. 35x24 19x48 0-2
Weliswaar in grote tijdnood gespeeld, maar toch ...

X 50. 25-20

=> 50. ... 24x15 51. 33x24 19x30 52. 35x24 W+

=> 50. ... 29x38 51. 32x43 24x15 52. 39-34 09-14 en wit staat voordelig.

20.

Wit heeft als laatste zet sterk 26. 33-29 ! gespeeld. Als we het goed zien heeft zwart maar één (goed)
antwoord ...

26. ... 10-15 ? 27. 37-31 26x28 28. 29-24 21x32 29. 24x33 en schijf 32 gaat verloren.

21.

Wit staat een schijf voor maar vergooit zijn winstkansen :

35. 34-29 ? 25x34 36. 39x30 20-24 37. 29x09 10-14 38. 09x20 15x44 39. 45-40 44x35 =

22.

41. ... 14-19 ? 42. 27-22 18x27 43. 34-30 25x34 44. 40x07 +
Een wel heel eenvoudige doorbraak naar veld 7.

23.

46. ... 25-30 ?

=> 46. ... 23-29 47. 33-28 24-30 het lijkt er even op dat zwart zal winnen

48. 40-34 ! 29x49 49. 31-27 49x21 50. 26x19 30-34 (35-40 levert ook niks op) 51. 39x30 35x13
52. 28-22 remise

47. 33-28

=> Zeker niet 47. 40-34 ? 12-18 48. 34x25 23-28 49. 33x22 18x36 Z+

47. ... 23x32 48. 31-27 32x21 49. 26x19 24x13 50. 40-34 13-18 51. 34x25 18-22

Zie **diagram 23A**

Er wacht ons nu een knap overmachtseindspel ! En om die reden moest deze stand misschien wel worden ondergebracht bij de (analyse) fragmenten.

Diagram 23A Waz

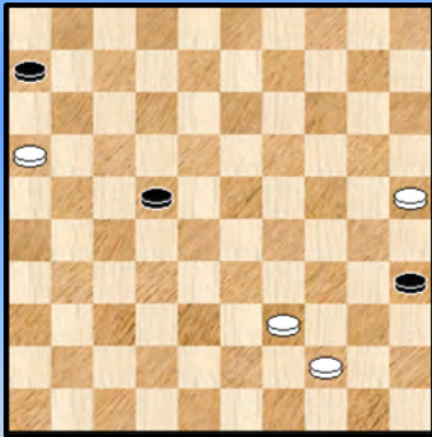
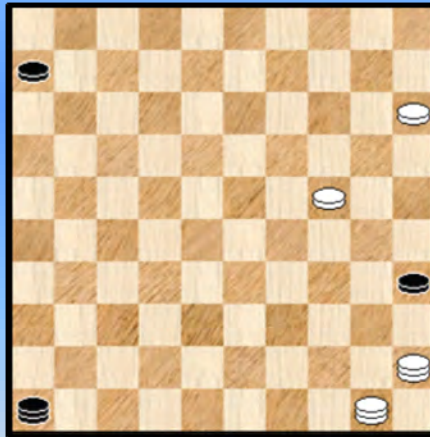

Diagram 23B Waz



52. 25-20 22-27 53. 20-14 27-32 54. 14-09 32-37 55. 09-03 !

Wit moet absoluut naar damveld 3 ! Op die manier belet wit immers (door 16-11 !) dat zwart naar damveld 48 uitwijkt en wint verder een noodzakelijk tempo waardoor zwart de witte schijven niet / minder goed kan aanvallen.

55. ... 37-41 56. 03-17 ! 41-47 8of 46, speelt minder een rol) 57. 16-11 47-36 58. 11-07

Deze hele "inleiding" had dus een sterk gedwongen karakter en wit speelt het goed. Eigenlijk heeft wit nu alle sleutels in handen : schijf 6 staat gepend, schijf 35 ook en het komt er op aan bijkomend een vangstelling op te bouwen om de zwarte dam te veroveren.

Bij dit alles blijft zwart best de lijn 46/5 in bezit houden al moet wit steeds paraat zijn om - indien zwart de lijn 46/5 verlaat - eventuele aanvallen op een witte schijf op te vangen.

In de partij gaat het er wat rommelig aan toe (al blijft wit steeds perfect op winstkoers) en daarom geven we het vervolg van de partij niet maar wel een mogelijke (de enige ?) winststelling waarnaar wit kan toewerken : zie **diagram 23B**. De zwarte dam kan alleen nog **pendelen** tussen de velden 5 en 46 (wegens 45-40 +) en om definitief te winnen maakt wit een tempo : 45-01 46-05 15-10 05x30 01-40 ! 35x44 50x25 en de zaak is rond. Het begon met een blunder en nadien komt er dan ineens een fors overmachtseindspel aan. Dat is nu eenmaal dammen.

24.

49. ... 45-50 ? 50. 28-22 ! 50x09 51. 22x04 2-0 (1.56/1.59)

Een klein grapje in tijdnoed.

25.

15. 37-32 ? 24-29 16. 33x24 13-19 17. 24x22 17x46 +

We kunnen moeilijk anders dan dit een plaatsje geven in het (grote) blunderboek.

26.

30. 42-37 ? 13-19 31. 37x28 14-20 32. 25x23 18x49 0-2

Wit stond al een schijf achter én slecht. De relevantie van deze blunder blijft dan ook beperkt.

27.

35. ... 12-18 ? 36. 27-21 26x17 37. 28-23 19x28 38. 32x21 +1

28.

Wit dreigt met tussen te lopen en in die zin verstaan we dan ook wel de zwarte zet :

45. ... 12-17 ? 46. 22-18 23x12 47. 28-22 17x28 48. 32x25 +1

Was er overigens nog wel een oplossing voor zwart ? 45. ... 03-09 46. 33-29 35-40

47. 29x16 40x49 en zwart kan alleszins nog wat doorvechten.

29.

17. ... 14-19 ?

De drie om twee keuze die zal ontstaan na het antwoord van wit blijft verrassend al moeten we er aan toevoegen dat elke dammer dit eigenlijk zou moeten weten. Daarom stoppen we het ook in het blunderboek.

Bijkomend verzuimd zwart eigenlijk schijfwinst met 17. ... 13-18 ! 18. 43-38 of ? 18-23

19. 29x18 20x40 20. 45x34 16-21 ! en bij de volgende zet 08-13 met schijfwinst.

18. 29-23 ! 20x27 19. 23x05 Zie diagram 29A

Diagram 29A Zaz

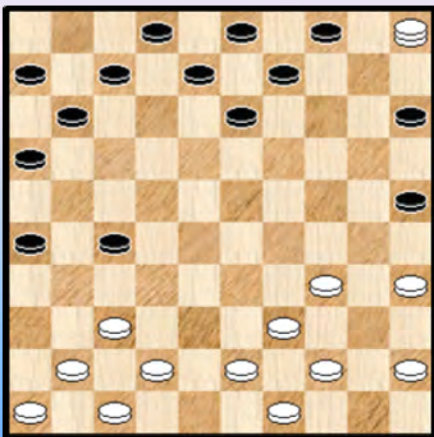

De dam kost maar 1 schijf en daarom is het wat merkwaardig dat ze uiteindelijk tegen 1 stuk kan worden afgenomen !

We nemen een klein stukje **damjacht** mee :

19. ... 13-18 inderdaad, deze zet

20. 37-32 * 27x38 21. 42x33 08-13

=> Hier loopt het mis, beter : 21. ... 11-17

22. 05-37 (op 22. 33-28 18-23 ! enz.) 17-22

23. 37-05 (op 23. 37-48 26-31 24. 48x26 08-12) 22-27 ! en uiteindelijk kost dit slechts één schijf aan zwart en staan beide keuren gelijk naar aantal schijven toe.

22. 41-36 11-17 23. 05-37 04-10 24. 37x05 18-23 25. 05x11 06x17 +1 voor wit

Door een grote fout van wit verderop zou de partij nog remise worden. Niet de beste partij van Marc.

30.

47. ... 16-21 ? **48.** 32-27 21x34 **49.** 40x07 13-18 **50.** 07-01 **2-0**

De bedoeling was OK - de witte stelling aan banden leggen - maar ja ...

31.

18. 48-43 ? 27-32 **19.** 38x27 22x31 **20.** 36x27 18-23 **21.** 29x18 **12x21** +1

32.

19. 38-32 ? 18-23 **20.** 29x18 24-30 **21.** 35x24 **20x27** **22.** 31x22 07-11 **0-2** want schijf 18 zal verloren gaan. Een ernstig geval van blunderitis.

33.

30. ... 17-21 **31.** 25-20 21x41 **32.** 20x07 02x11 **33.** 36x47 +1

34.

22. 35-30 ? 14-20 **23.** 25x14 19x10 **24.** 28x19 **13x44** **25.** 49x40 +1

Geen commentaar.

35.

30. ... 05-10 ? **31.** 34-30 24x35 **32.** 29-23 18x29 **33.** 33x04 **2-0**

Veel eenvoudiger kan een damzet naar veld 4 niet zijn en we voelen ons dam ook verplicht dit in te delen bij het blunderhoofdstuk.

36.

27. 45-40 ? 23-29 **28.** 33x24 27-32 **29.** 37x28 **22x35** **30.** 49-44 +1 voor zwart

Een blunder in een overigens prima partij van beide kleuren. De zwartspeler zou nog vechten als een leeuw in de rest van de partij voor één puntje en er bijna in slagen ook.

Vanaf 2009 tot en met 2018 werden overigens alle BK' s in de PC Blues serie onder handen genomen, damhanden wel te verstaan 😊.

37.

27. 31-26 ? 23-29 **28.** 26x17 29-33 **29.** 38x29 **24x11** +1

38.

19. 39-34 ? 17-22 **20.** 28x17 11x31 **21.** 36x27 24-30 **22.** 35x24 **19x28** **0-2**

39.

40. 47-42 24-30 **41.** 35x13 12-18 **42.** 13x22 **17x30** **0-2**

40.

Zwart staat toch al verloren. Dus dit kan er ook nog wel bij :

49. ... 17-21 ? **50.** 32-27 21x32 **51.** 33-28 22x33 **52.** 29x36 **2-0**

41.

40. ... 09-13 ? **41.** 27-21 (einde partij) 26x17 **42.** 28-22 17x28 **43.** 32x25 +

42.

36. ... 14-19 ? 37. 23x14 20x09 38. 34-30 25x23 39. 28x08 15-20 40. 24x15 04-10

41. 15x13 12-18 42. 13x22 **17x48** 43. 35-30 03x12 44. 39-34 48x39 45. 34x43 met een winnende 4x4 - eindstand.

Een beetje moeilijk om deze stand in te delen. We kozen uiteindelijk voor de blunders maar het naspel loont de moeite.

- - - - - o - O - o - - - - -

Doorbraken
Michiels - Hubner 06-11 ?

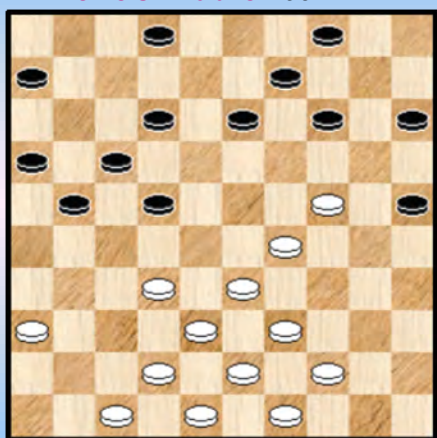

1 BK 1990

Verschuieren - De Meulenaere Wat doet wit ?

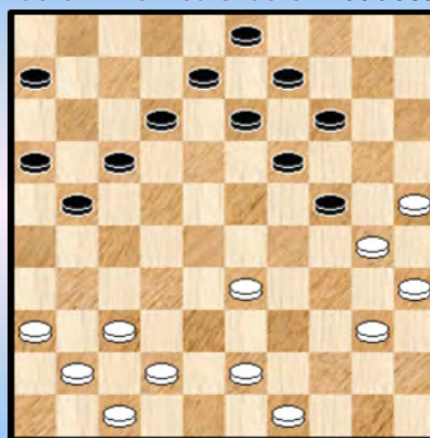

4 BK 1991

Pellens - Casaril 43-38 ?

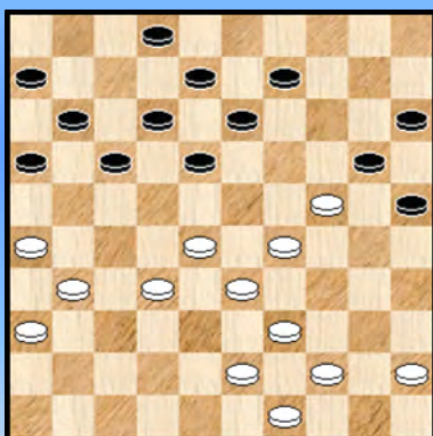

2 BK 1990

Michiels - De Meulenaere Wint zwart ?

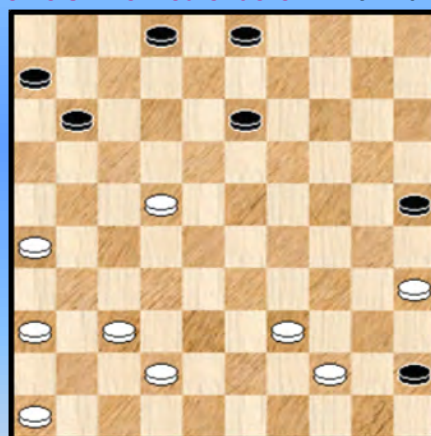

5 BK 1991

Verpoest H. - Pellens 10-14 ?

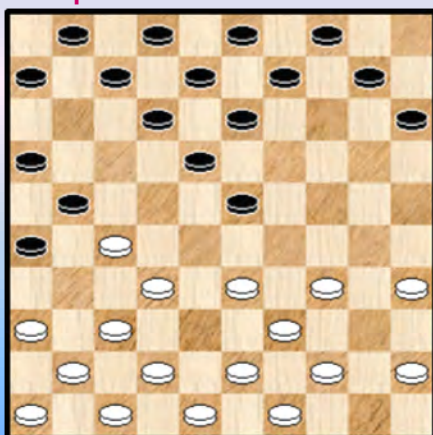

3 BK 1990

Domb - Grégoire Wint wit ?

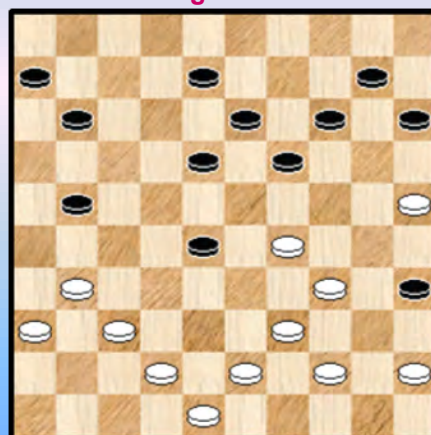

6 BK 1992

Marini - Hubner 27-22 ?

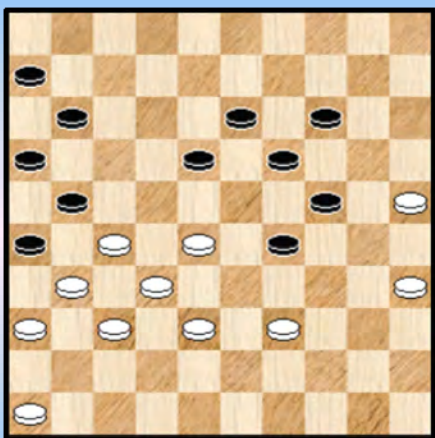

7 BK 1992

De Meulenaere - Schalley 31-26 ?

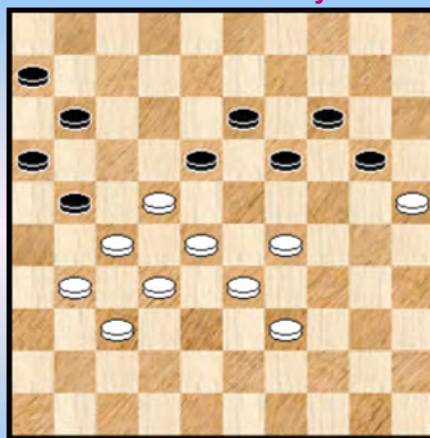

10 BK 1992

Nitsch - Verschueren 08-13 ?

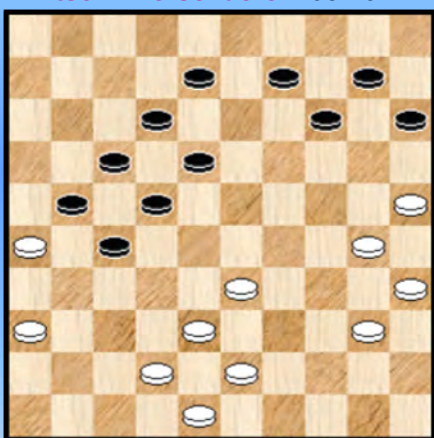

8 BK 1992

Michiels - De Meulenaere Zaz

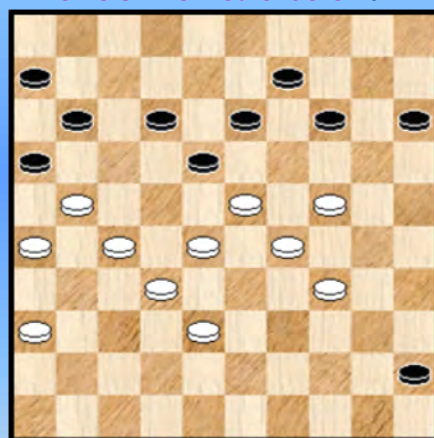

11 BK 1992

Wollaert,B. -Magonette,A. Kan 34-39 ?

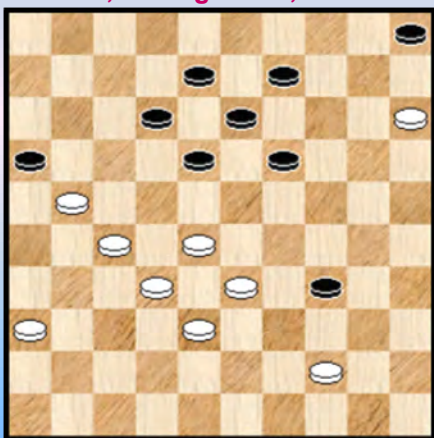

9 BK 1992

Deschaumes - Lemmens 41-37 ?

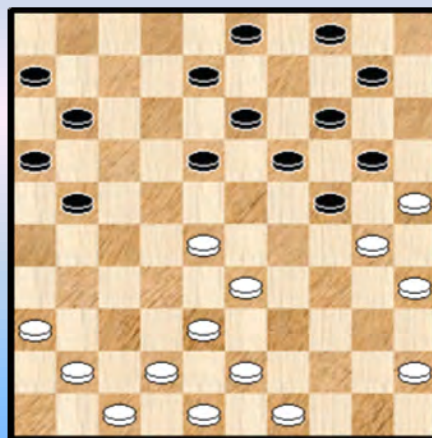

12 BK 1991

De Meulenaere - Schalley 06-11 ?

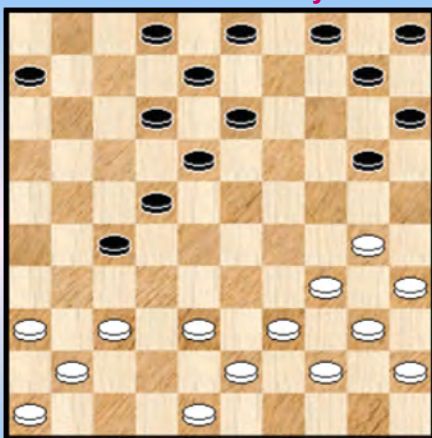

13 BK 1993

Michiels - Hermans Zaz

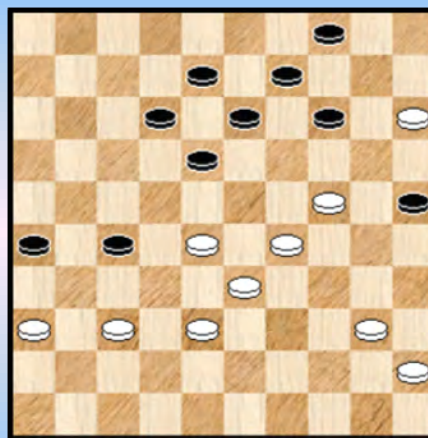

16 BK 1994

Werrebrouck - Verpoest O. 35-30 ?

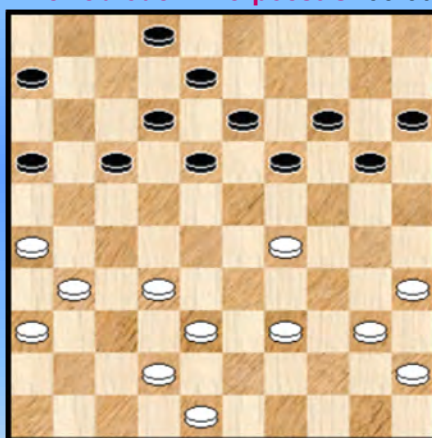

14 BK 1994

Verpoest,O. - Claes 34-29 ?

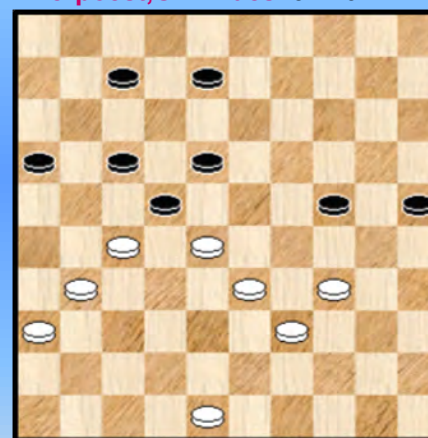

17 BK 1995

Lemmens - Werrebrouck 17-21 ?

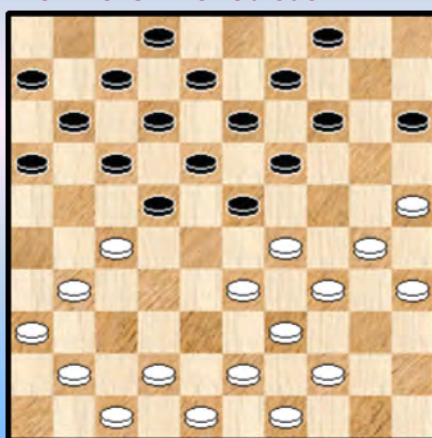

15 BK 1994

Claes - Verschueren Forcing zwart



18 BK 1995

Vandenberg, Y. Domb, D. Waz

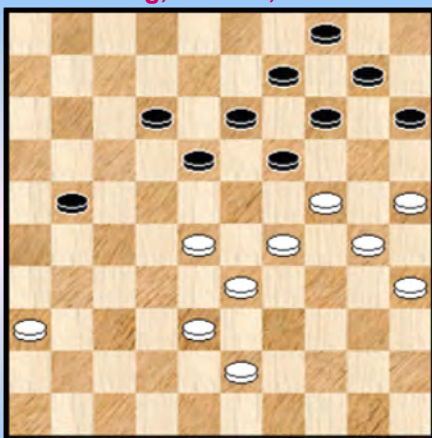

19 BK 1995

Vandenberg - Domb 09-14 ?

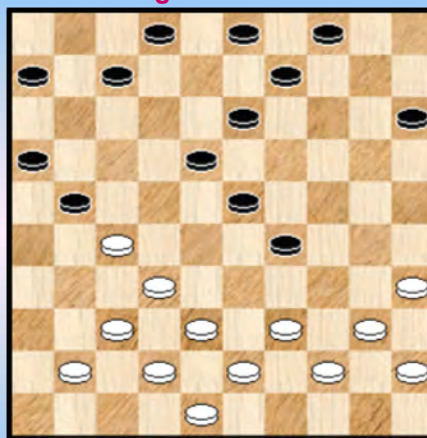

22 BK 1998

Werrebrouck - Lemmens Zwart lokt



20 BK 1997

Wollaert - Kumbi 03-09 ?



23 BK 1998

Conrad - Kumbi 23-19 ?

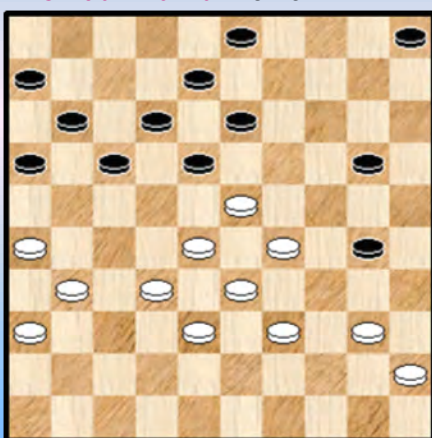

21 BK 1998

Hermans - Devroe 32-27 ?

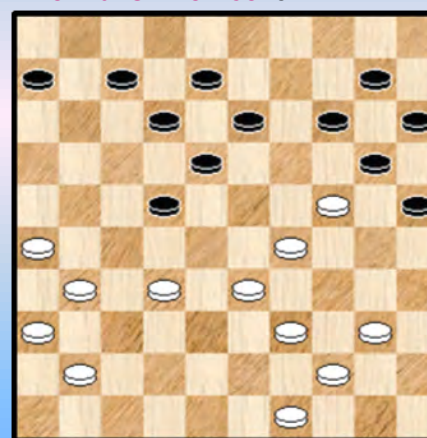

24

Hubner - Devroe 21-27 ?

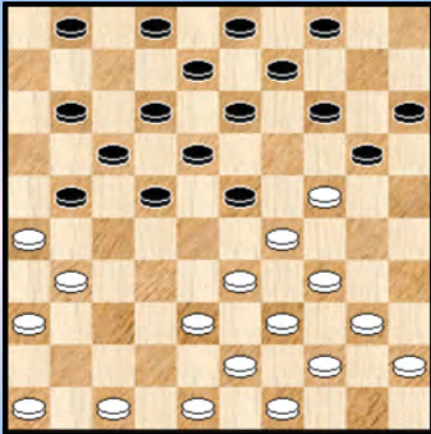

25 BK 1999

Devroe - Wollaert 42-37 ?

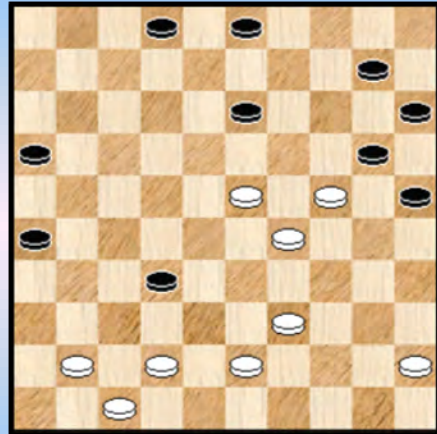

28 BK 2001

Denys - Schalley Waz ...

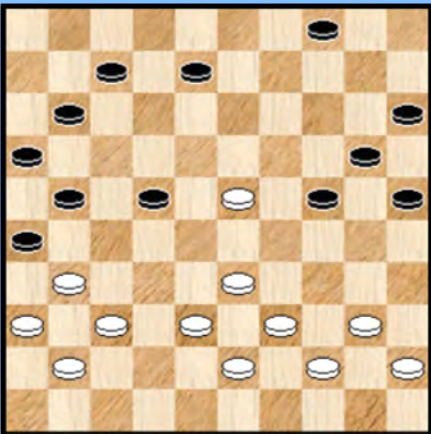

26 BK 2000

De Meulenaere - Grau 09-14 ?

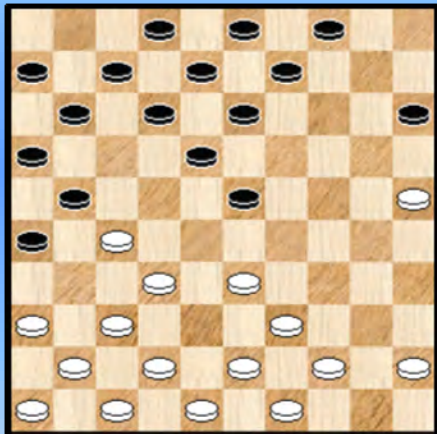

29 BK 2001

Wilvers - Verduyssen 41-37 ?

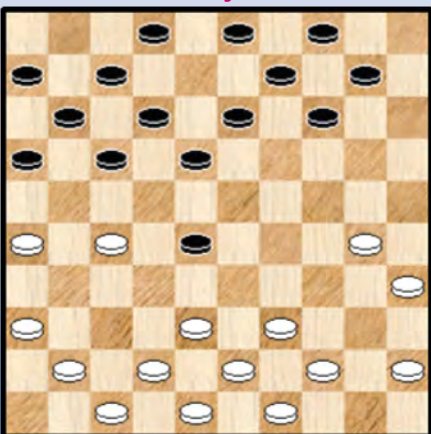

27 BK 2000

Jennes - Devroe Wit komb.

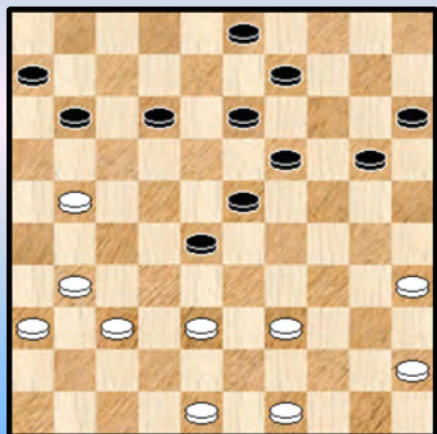

30 BK 2001

Denys - Wilvers 04-12 ?

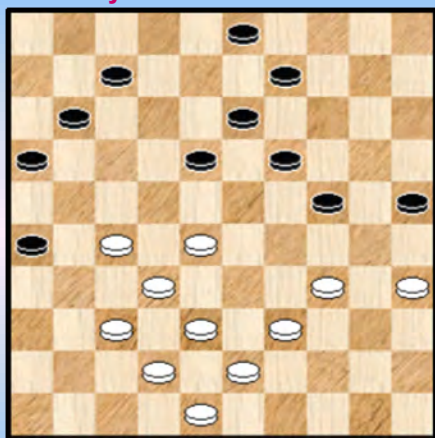

31 BK 2001

Jennes - Grau Wit combineert

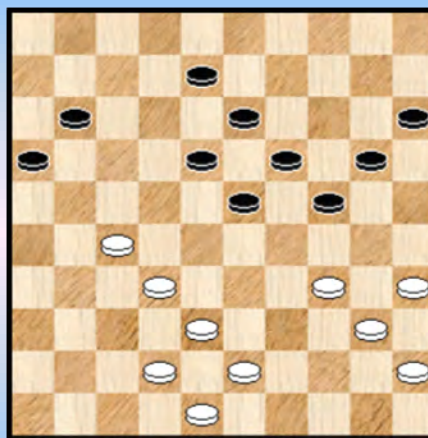

34 BK 2002

Leruth - Grau 40-35 ?

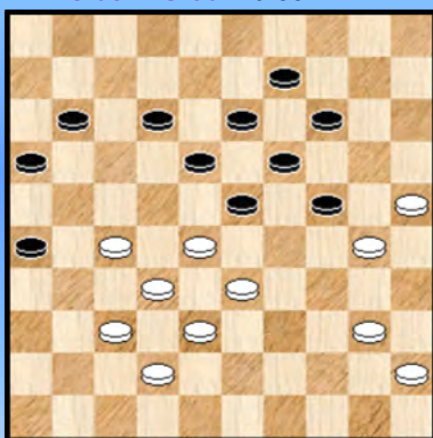

32 BK 2002

Libbrecht - Jennes Waz

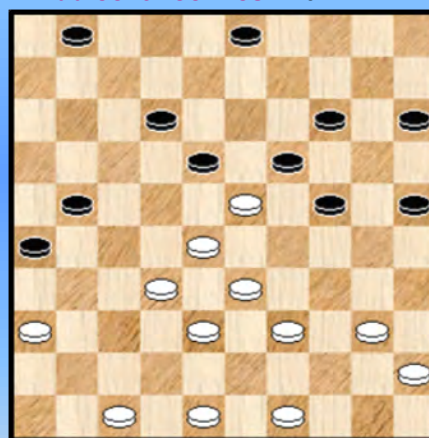

35 BK 2002

Libbrecht - Verduyssen 33-28 ?

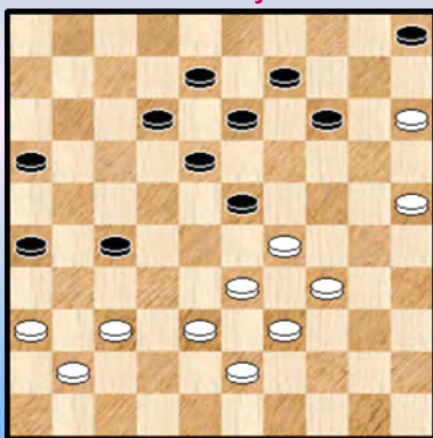

33 BK 2002

Schalley R - Leruth 17-22 ?

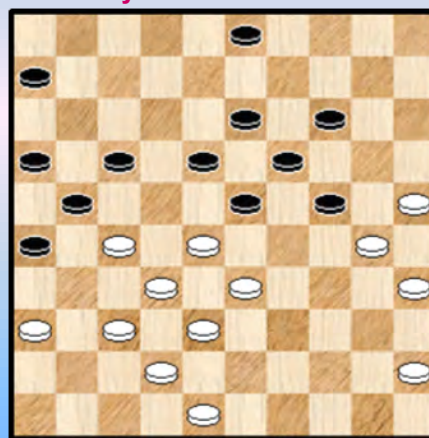

36 BK 2002

Denys - De Meulenaere 44-40 ?

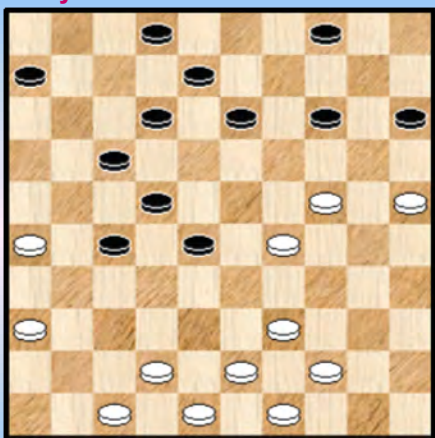

37 BK 2002

Domb - Wollaert 30-25 ?

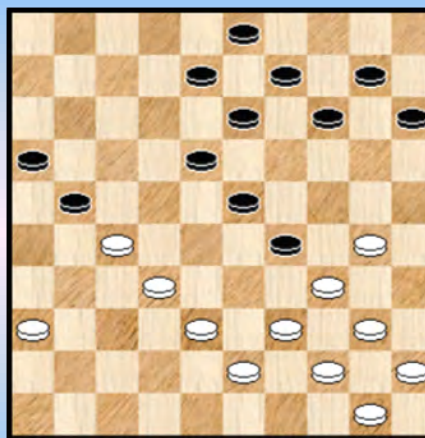

40 BK 2004

Devroe - Casaril 34-29 ?

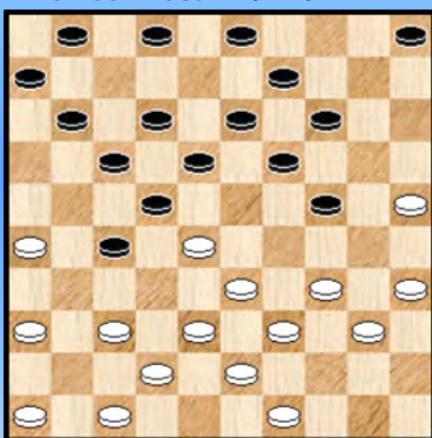

38 BK 2003

Leruth - Vandenberg 27-22 ?

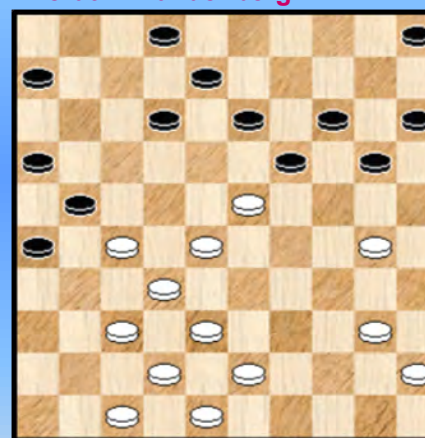

41 BK 2004

Conrad - Devroe Zwart komb.

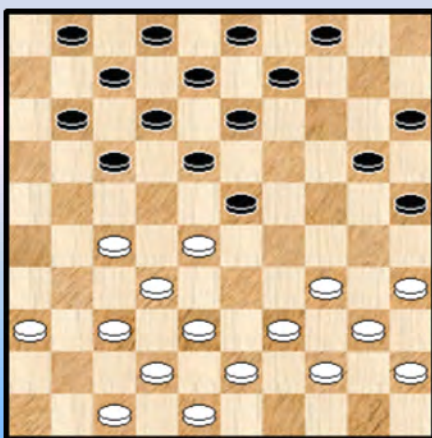

39 BK 2003

Hermans - Domb Waz

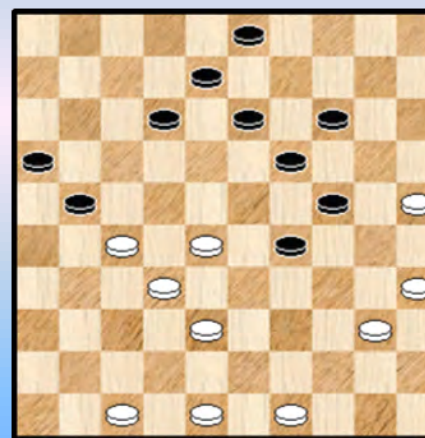

42 BK 2005

Grau - De Meulenaere Zaz

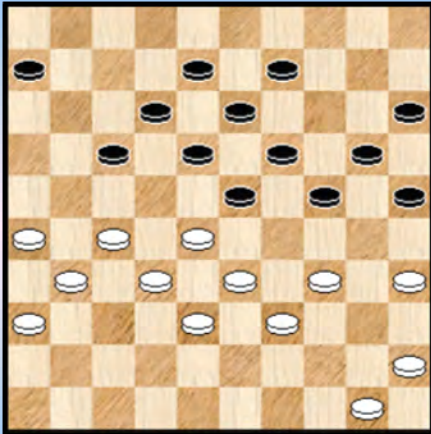

43 BK 2005

Casariil - Wollaert 20-24 ?

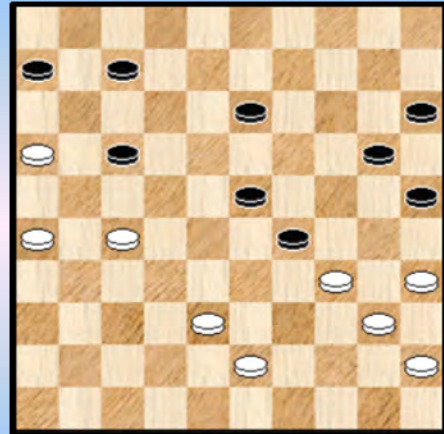

46 BK 2007

Michiels - Lemmens 39-33 ?

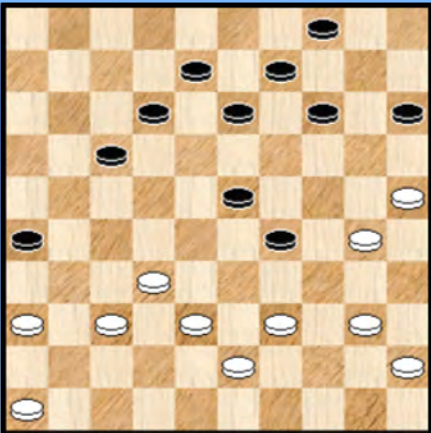

44 BK 2005

Wollaert - Hermans Zwart doet Harakiri doorbraak

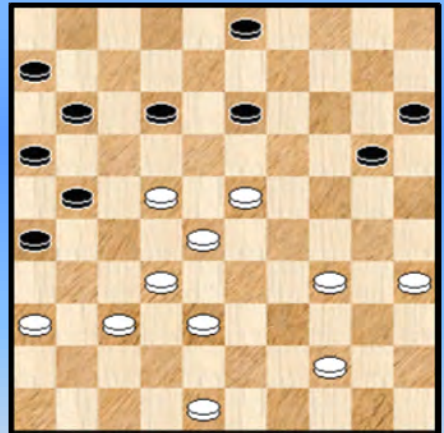

47 BK 2008

Domb - De Meulenaere Wit wint

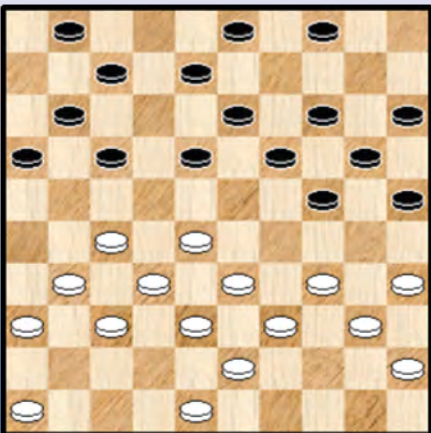

45 BK 2006

Michiels - Leruth 03-08 ?

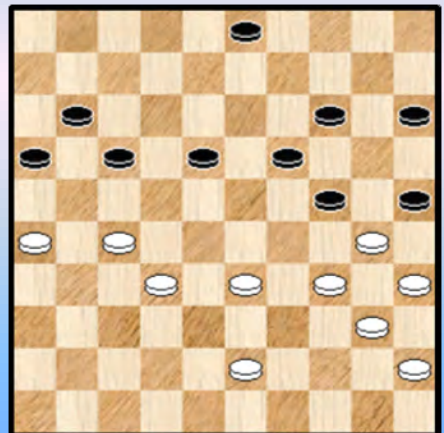

48 BK 2008

Wilvers - Casaril Kan 32-28 ?

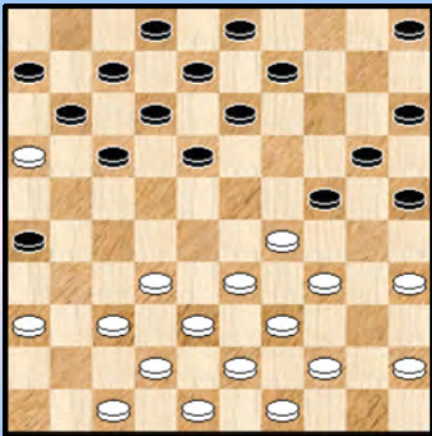

49 BK 2009

de Vries - Copers 08-12 ?

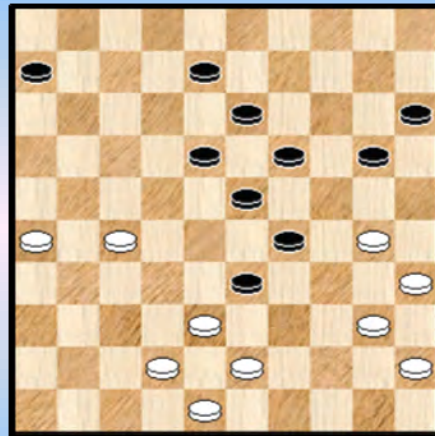

52 BK 2010

Wilvers - Vandenberg 34-29 ?

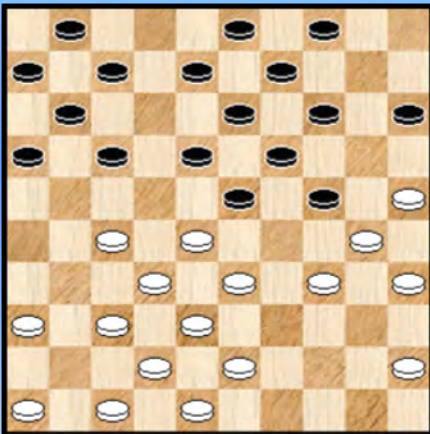

50 BK 2009

de Vries - Hanssens 21-26 ?

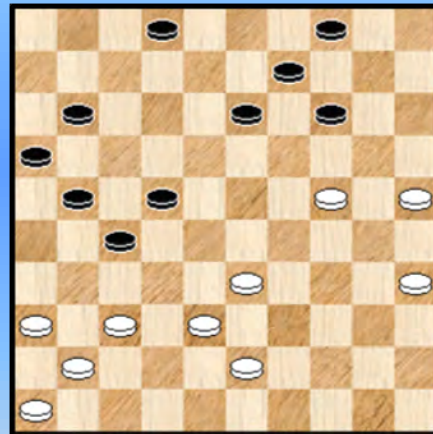

53 BK 2011

De Meulenaere - Leruth 10-14 ?

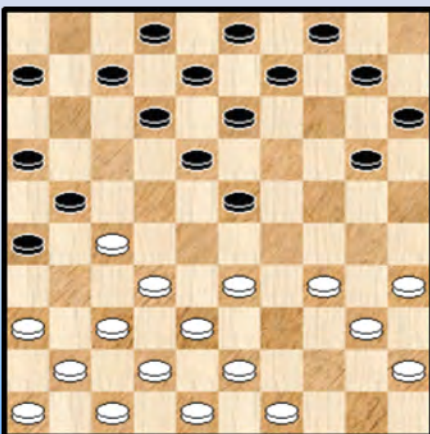

51 BK 2010

Libbrecht - Lemmens 43-38 ?

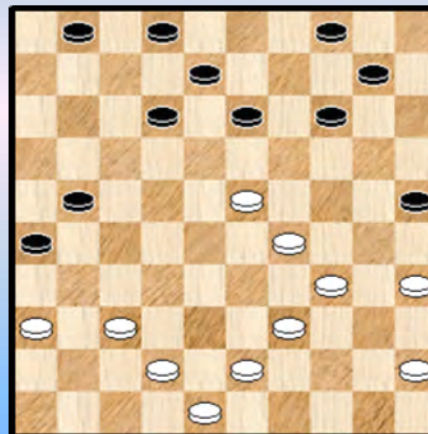

54 BK 2012

Leruth - Lemmens Waz ...

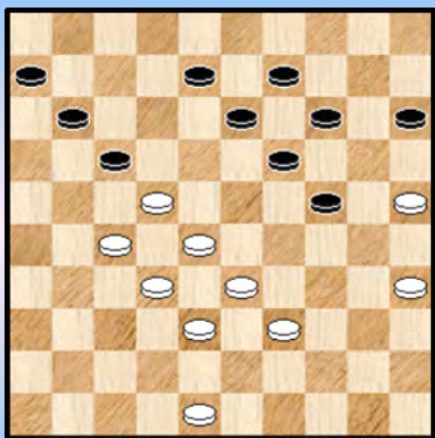

55 BK 2012

Leruth - Hanssens 33-28 ?

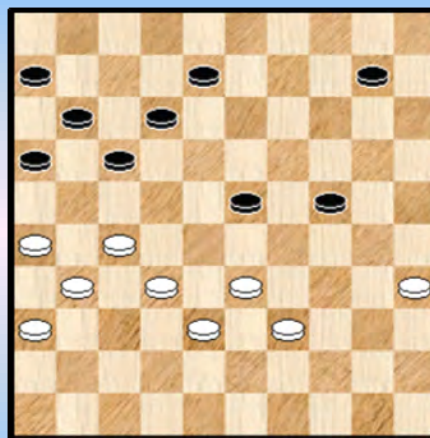

58 BK 2012

de Meulenaere - Schalley Zaz

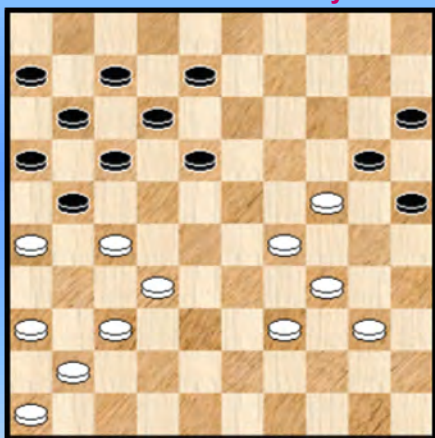

56 BK 2012

Le Roy - Lemmens Wint wit ?

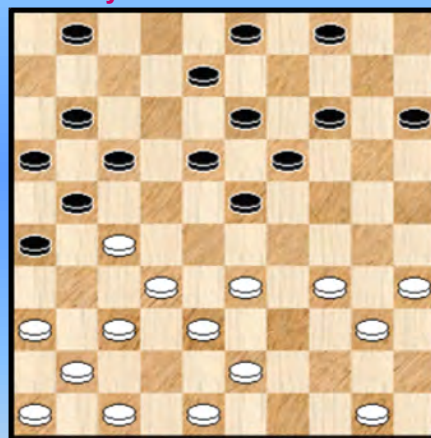

59 BK 2013

Hanssens - Libbrecht 18-23 ?

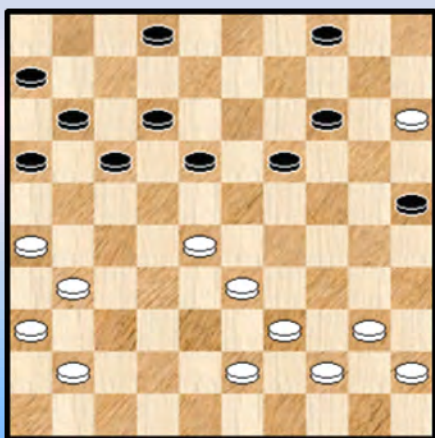

57 BK 2012

Desmet - Casaril 37-31 ?

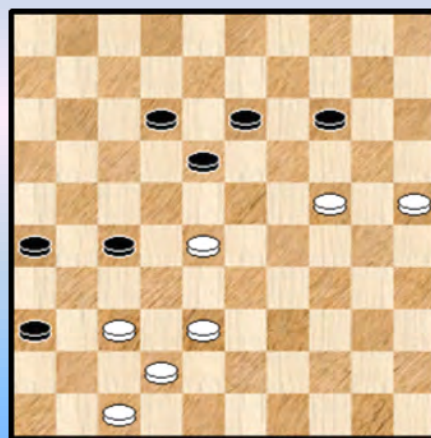

60 BK 2014

Michiels - Libbrecht 18-22 ?

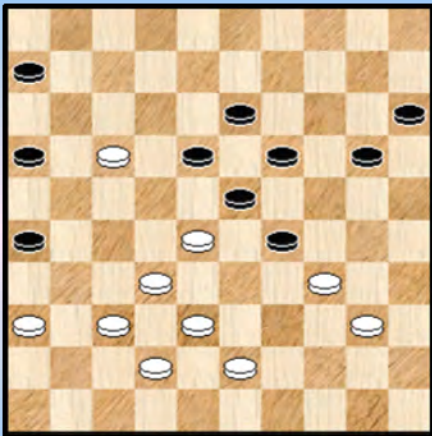

61 BK 2014

Schalley - Leruth 10-14 ?

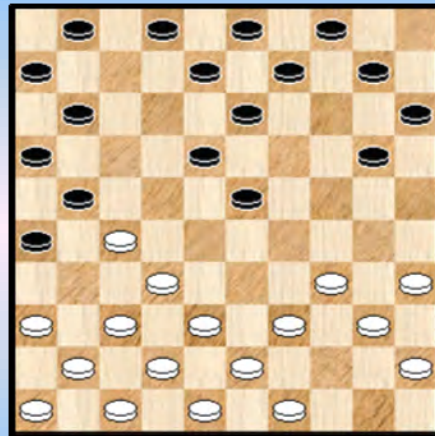

64 BK 2015

Minkina - Dekimpe J. Waz

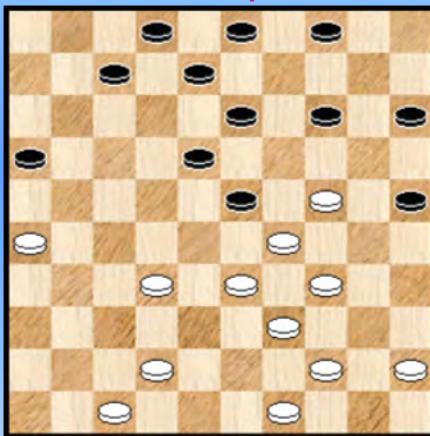

62 BK 2014

Hermans - Casaril 39-34 ?

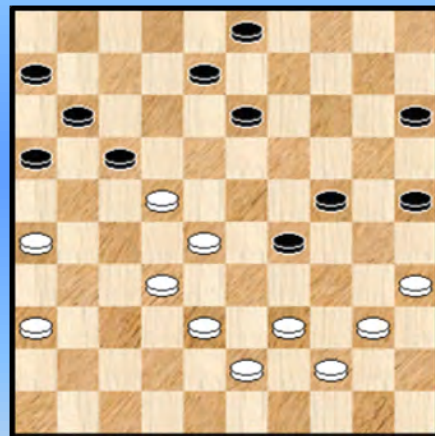

65 BK 2015

Lemmens - Kindt,S. 10-14 ?

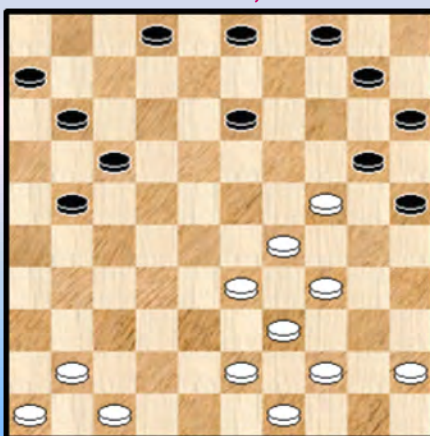

63 BK 2014

Hermans - De Meulenaere 24-29 ?

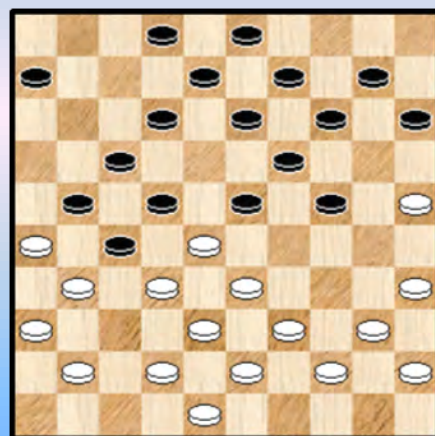

66 BK 2015

Leruth - Demasure Zaz

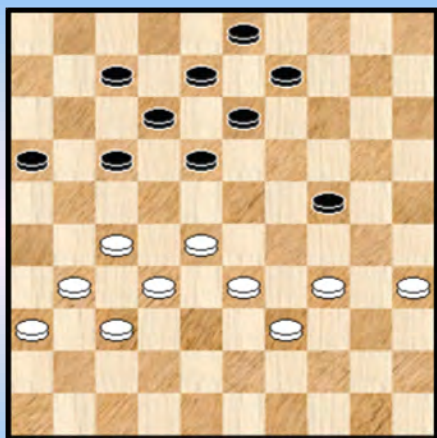

67 BK 2016

Minkina - Depaepe 24-29 ?

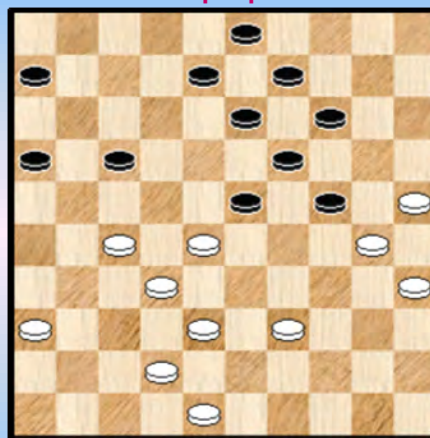

70 BK 2016

Conté - Deneef 40-35 ?

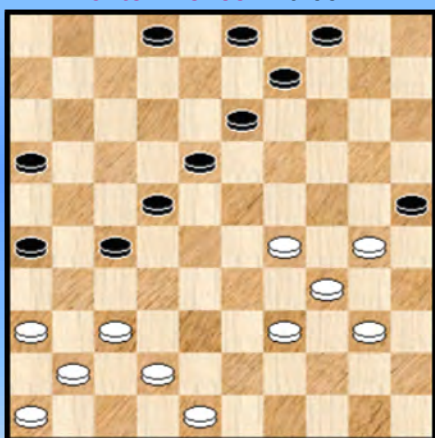

58 BK 2016

Depaepe - Leruth 08-12 03x12 ?

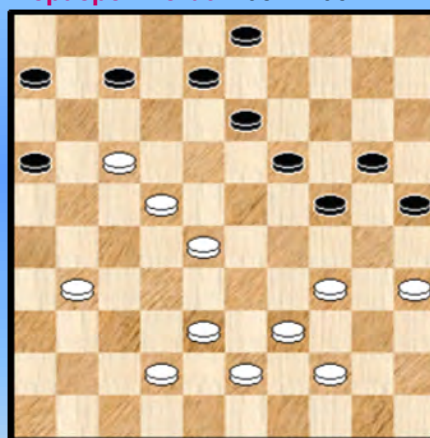

71 BK 2016

Hermans - Minkina 41-37 ?

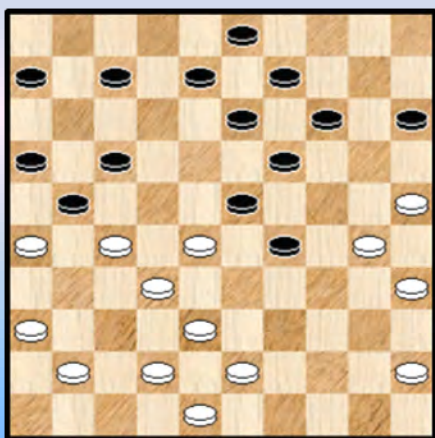

69 BK 2016

Leruth - Minkina 37-31 ?

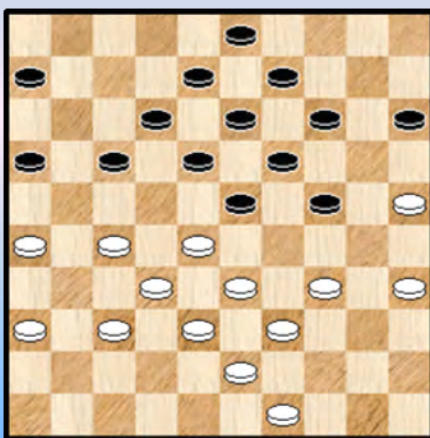

72 BK 2016

Schalley - Hermans 21-26 ?



73 BK 2017

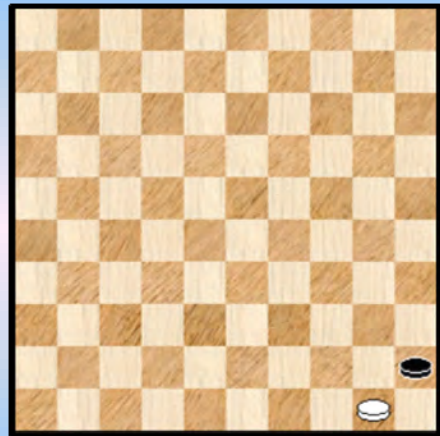

76



74

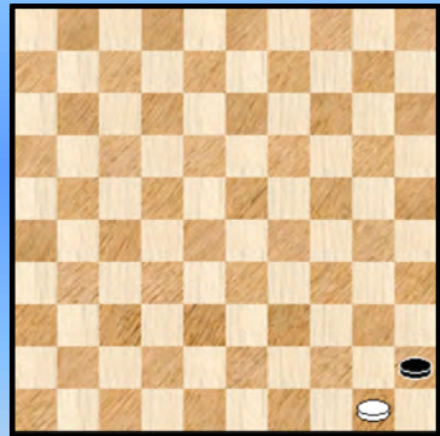

77

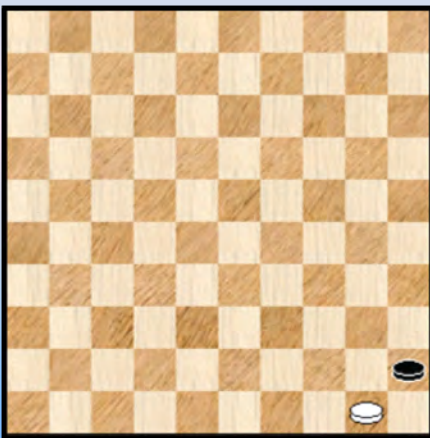

75

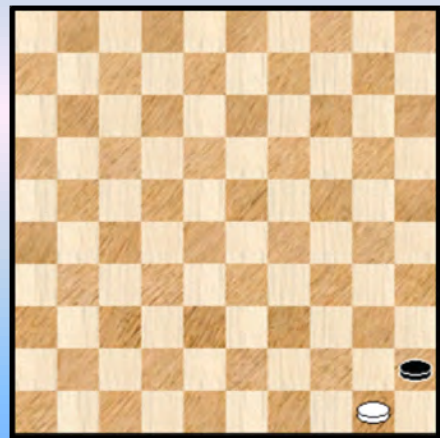

78

Doorbraken - Oplossingen

1.

27. ... 06-11 27. 24-19 14x34 28. 39x30 25x34 29. 33-29 34x23 30. 32-28 23x32
31. **38x07** 21-26 ! 32. 36-31 26x37 33. 42x31 16-21 34. 07x27 +1 voor wit.

Uiteindelijk zou de partij nog in remise eindigen.

2.

29. 43-38 ? 18-23 30. 29x07 20x29 31. 33x24 08-12 32. 07x18 **13x42** +

Niet al te moeilijk. In de diagramstand kon ook 28-23 niet wegens 25-30 maar met 45-40 heeft wit een behoorlijke stand.

3.

Een combinatie uit de 31-27 opening.

13. ... 10-14 ? 14. 37-31 26x28 15. 33x22 21x32 16. 42-37 18x27 17. **37x10** 09-14
18. 10x19 13x24 Zie **diagram 3A**.

Diagram 3A Waz



Om deze positie gaat het nu natuurlijk. Kan zwart heelhuids uit het avontuur komen ? We hebben de positie niet echt onderzocht. Het luistert erg nauw maar we vermoedden dat bij korrek spel zwart het gelijk kan houden.

We geven nog het (aansluitende) vervolg met enkele minieme opmerkingen.

19. 34-30 04-10 20. 30x19 03-09 21. 41-37

Tot hertoe een vrij rechtlijnig vervolg. Vanaf hier kan het meerdere kanten uit.

21. ... 12-18 22. 39-33 18-22 23. 33-29 Flits insisteert hier op 23. 33-28 !
23. ... 09-14 24. 29-24 14x23 25. 35-30 10-14 26. 24-19 27-31 27. 36x29 14x25 =

Zwart zou later toch nog de partij winnen.

4.

29. 40-34 17-22 verplicht 30. 33-29 ? X 24x33 31. 42-38 33x31 32. **36x07** 08-12 33. 07x18 13x22
34. 34-29 en bij korrek spel moet dit remise lopen (wit won overigens de partij).

X De andere optie moet als meer kansrijk beschreven worden :

30. 34-29 22-28 verplicht 31. 33x22 24x33 32. 43-38 (ook 32. 30-24 19x30 33. 35x24 geeft kansen voor wit)

=> 32. ... 21-26 33. 38x29 12-18 34. 29-24 18x27 35. 37-32 27x38 36. 42x33 met voordeel voor de witte kleur

=> 32. ... 12-18 33. 38x29 18x27 34. 37-31 08-12 35. 31x22 12-18 36. 41-37 18x27

37. 37-31 27-32 38. 31-26 21-27 39. 29-24 +

5.

Nee, de witte vangstellingen leveren goed werk.

33. ... 45-50

Op 33. ... 13-19 bijvoorbeeld 34. 39-33 45-50 35. 44-39 50-45 36. 22-17 11x22 37. 33-29 45x41 38. 46x37 =

34. 42-38 50-45

Op 34. ... 11-17 35. 22x11 06x17 36. 39-34 50x31 37. 36x27 =

35. 22-17 11x22 36. 39-34 45x31 37. **36x09** 03x14 38. 26-21 06-11 39. 44-39 14-19

40. 46-41 19-23 1-1

6.

We nemen eerst het partijverloop door : 33. 25-20 ! 15x33 34. 42-38 33x42 35. 31-26 42x31

36. 36x07 06-11 37. 07x16

=> 37. ... 08-12 38. 26-21 +

=> 37. ... 28-32 38. 48-42 08-12 39. 26-21 19-23 40. 21-17 12x21 41. 16x38 +

Wit wacht een zet met de combinatie. Opzettelijk of omdat hij de combinatie pas 1 zet later zag ? In elk geval maakt die ene zet wel een verschil ...

33. 45-40 19-23 verplicht 34. 25-20 15x33 35. 42-38 33x42 36. 31-26 42x31

37. **36x07** 28-32 (37. ... 06-11 38.07x16 enz komt op hetzelfde neer) 38. 48-42 06-11

39. 07x16 08-12 40. 43-38 32x43 41. 39x48 en eigenlijk zijn we ondertussen duidelijk in remise - gebied beland. Na enkele zetten kwam ook effectief 1-1 op het bord.

7.

47. 27-22 ?

Een alternatief vindt wit in 47. 39-34 Hier moet remise te sprokkelen zijn. Al moeten de witte standproblemen toch niet onderschat worden. Een leerzame stand om te analyseren. Voor de PC Blues - lezer dan ☺.

47. ... 18x27 48. 31x22 26-31 49. 37x17 13-18 50. 22x13 **11x44** 51. 13-08 44-49

Diagram 7A.

Diagram 7A 08-02 ?

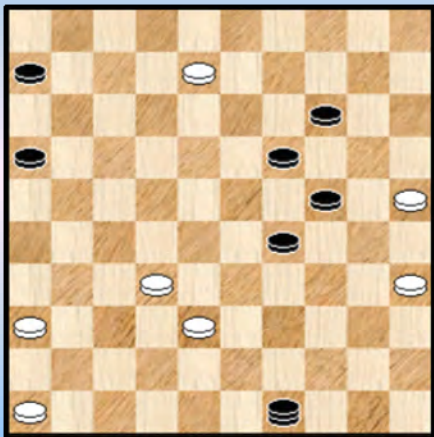

52. 08-02 ?

Dam nemen op veld 3 kon natuurlijk niet, maar ook niet op veld 2 wegens een mooie **rondslag**. En daarom geven we natuurlijk het plaatje.

52. ... 19-23 ! 53. 02x30 14-20 54. 25x14 29-33

55. 38x18 en wit gaf op zonder 49x48 af te wachten. **0-2**

In de stand van **Diagram 7A** moet wit dus wel beide witte schijven offeren en lijkt aldus niet meer aan verlies te ontkomen.

8.

Wit heeft zijn opponent in een moeilijke situatie gebracht.

35. ... 08-13 ?

Er kon nog net geremiseerd worden :

35. ... 18-23 ! 36. 33-28 23x32 37. 36-31 27x36 38. 38x07 08-12 39. 07x18 21-27 en zwart heeft voldoende resources om aan de 1-1 te geraken. Na de tekstzet speelt een (erg belangrijke) meerslagfinesse een belangrijke rol :

36. 30-24 ! Op 36. ... 14-19 ? 37. 38-32 ! 27x20 38. 25x03 +
36. ... 18-23 37. 36-31 27x36 38. 33-28 23x32 39. 38x07 36-41 40. 42-37 41x32
41. 07-02 13-18 42. 02-16 2-0

9.

34-39 kan zeker wegens een kleine doorbraakkombinatie :

42. ... 34-39 43. 44-40 19-24 44. 33x44 18-22 45. 27x07 16x27 46. 32x21 08-12
47. 07x18 13x42 =

10.

47. 31-26 ? Analytisch is aangewezen : 47. 39-34

47. ... 19-24 48. 26x17 13-19 ?

=> Zwart neemt een doorbraakkombinatie maar had zelfs veel beter : 48. ... 16-21 !

49. 27x07 18x38 50. 33x42 24x02 een achterwaartse en winnende K4 !

49. 22x13 11x42 door een grote fout in tijdnood zou zwart dit later zelfs nog verliezen.

11.

Diagram 11A

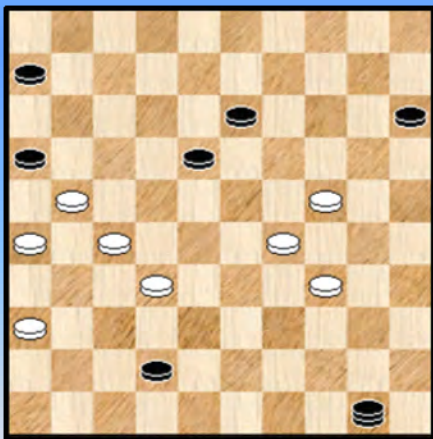

Zwart neemt een doorbraak met een wat merkwaardig verder verloop :

43. ... 14-19 44. 23x03 45-50 45. 03x17 11x42

Zie diagram 11A

46. 32-28 ! 50x31 47. 26x48 16x27 met een vrij duidelijke remise - stand. Na enkele zetten was het zover.

12.

27. 41-37 ? 24-29 28. 33x15 19-24 29. 30x19 14x41 30. 42-37 41x32 31. 38x27 21x32

32. 36-31 11-17 33. 47-41 17-22 34. 35-30 10-14 35. 41-36 22-27 36. 31x22 18x27

37. 48-42 16-21 en na enkele zetten winst voor zwart.

Eenvoudig en slechts 3 zetten diep maar we plaatsen het toch niet bij de blunders.

13.

18. ... 06-11 ? 19. 30-24 20x29 20. 34x23 18x29 21. 36-31 27x47 22. 37-31 47x33

23. 39x06 ! Een goeie doorbraak naar veld 6 door zwart op dam te brengen.

14.

34. 35-30 ? 20-25 ! 35. 39-34

=> Op 35. 40-34 14-20 en +1

35. ... 18-23 36. 29x20 15x44 +

15.

De partij is de openingsfase pas ontgroeid of het gaat al mis :

20. ... 17-21 21. 30-24

=> 21. ... 19x30 22. 35x24 21x32 23. 33-28 22x33 24. **39x10**

=> 21. ... 21x32 22. 42-37 19x30 23. **37x10** 2-0

16.

Zwart kan een doorbraak naar 42 nemen die echter niet meer dan remise geeft. In de partij zou wit zelfs nog winnen.

39. ... 25-30 40. 24x35 14-20 41. 15x24 27-32 42. 38x27 18-23 43. 29x07 08-12

44. 07x18 **13x42**

17.

44. 34-29 ? 18-23 45. 28x30 25x43 46. 48x39 08-12 47. 27x18 **12x43** +

Een vrij - tempo - doorbraak.

18.

Zwart kan hier een forcing doorvoeren :

38. ... 14-20 39. 40-34 *

=> Minder goed is 39. 39-34 13-18 40. 23-19 17-22 41. 41-36 22x31 42. 36x27 20-24 !

43. 19x30 18-23 44. 27-22

++ Niet 44. ... 23-29 45. 34x23 25x45 46. 44-40 45x34 47. 35-30 34x25 48. 22-18 12-17

49. 18-12 =

++ 44. ... 21-27 45. 32x21 16x18 46. 30-24 en zwart zal dit winnen

39. ... 13-18 40. 23-19 17-22 **Diagram 18A** 41. 19-13 !

=> De andere optie was : 41. 41-36 22x31 42. 36x27 12-17 43. 42-38 20-24 44. 19x30 17-22 45. 39-33 22x42 46. 38x47 21-27 47. 32x21 16x27 en hoewel wit erg lastig staat is dit wellicht analytisch remise

41. ... 08x19 42. 32-28 21x23 43. 34-30 25x43 44. 42-38 43x32 45. **37x08** Zie **diagram 18B**

Diagram 18A Waz

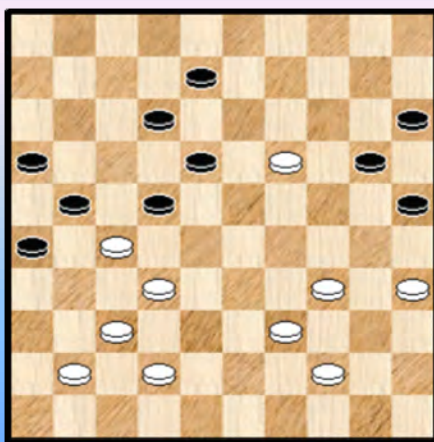
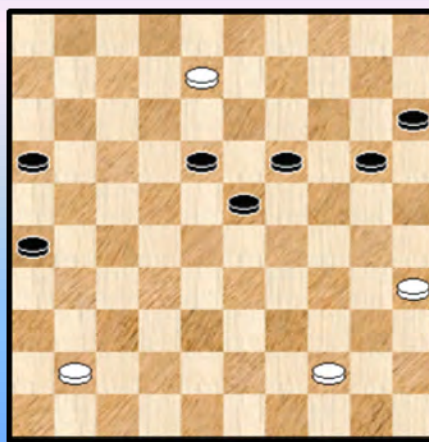

Diagram 18B Zaz



We hebben de stand bij de doorbraken geplaatst en die is er dus ook maar wel door de tegenstander die een combinatieve uitweg zocht !

45. ... 26-31 !

De stand na de doorbraak is erg ongelukkig voor wit. De oppositie 31 / 41 en het feit dat zwart dus geen dam kan nemen wegens "op slag" maken dat wit plots erg nadelig staat. We laten in het midden of er nog remise in zit en geven de rest van de partij zonder commentaar :

46. 44-39 18-22 47. 39-34 22-28 48. 34-30 31-37 49. 41x32 28x37 50. 30-25 37-41
51. 25x14 19x10 0-2

19.

47. 43-39 ! Vervolledigt het tableau - plaatje.

47. ... 21-26

=> Op 47. ... 21-27 gewoon 48. 28-23 19x28 49. 33x31 12-17 +

48. 28-22 18x27 49. 29-23 19x28 50. 33x31 26x37 51. 24-20 15x24 52. 30x17 2-0

20.

21. ... 04-10 ?!

We weten het natuurlijk niet zeker dat dit als lokzet bedoeld was ... In elk geval maken we aldus de opgave voor de PC Blues - lezer heel wat moeilijker.

22. 22-17 !

Wit dreigt met 17-11 en 37-31

22. ... 07-11 ! 23. 34-29 !?

=> Met 23. 36-31 ! 11x22 24. 32-27 21x41 25. 42-37 41x32 26. 38x07 26x37 27. 07-02 37-41
28. 48-42

++ 28. ... 41-47 29. 42-37 47x29 30. 34x23 25x34 31. 40x20 19x28 =

++ 28. ... 41-46 29. 42-37 46x23 30. 34-29 23x34 31. 40x20 25x34 32. 39x30 14x34 33. 33-28 =
kon hij het (op wat wonderbaarlijke manier) nog redden.

23. ... 25x23 24. 39-34 11x22 25. 33-29 24x33 26. 38x07

Zwart zal echter uiteindelijk als laatste lachen :

26. ... 22-27 27. 42-38 27-31 28. 36x27 08-12 29. 07x18 13x33 0-2

We hebben het nog eens nagekeken. We hebben hier niet zo maar te doen met een gewone lokzet, wel met een lok - lok - zet. Nu ja, de tekst boven het diagram was zo al te klein ☺

21.

32. 23-19 ? 13x24 33. 40-34 08-13 34. 34x14 03-08 35. 29x20 13-19 36. 14x23 18x29

37. 33x24 17-21 38. 26x17 11x42

Winst voor zwart zit er echter niet in.

22.

23. ... 09-14 ? 24. 27-22 18x27 25. 37-31 27x47 26. 42-37 47x33 27. 39x10

Wit won de partij.

23.

26. ... 03-09 ? 27. 32-27 21x23 28. 22-18 13x22 29. 33-29 24x33 30. 38x07 +

24.

31. 32-27 ? 22-28 ! 32. 33x22 12-17 ! 33. 22x02 08-12 34. 02x19 **14x45** +

25.

15. ... 21-27 ? 16. 24-19 13x24 17. 38-32 27x38 18. 33x42 24x33 19. **39x10**

Zwart kan de doorbraak wel ongedaan maken met 19. ... 09-14 20. 10x19 en nadien schijf 19 veroveren maar blijft niettemin een houtje achter.

26.

Gelet op de linker hoek onderaan staat wit heel slecht en hij ziet dan ook nog maar 1 oplossing (al was gewoon een schijf offeren met 23-18 beter) : een (te) dure doorbraak.

32. 37-32 26x19 33. 33-29 24x42 34. 43-38 42x33 35. **39x06**

Zwart kan op meerdere manieren winnend afwikkelen. We volgen nog kort de partij :

35. ... 20-24 36. 40-34 21-27 37. 34-29 24x33 38. 06-01 07-12 39. 01x21 16x27 **+2**

27.

19. 41-37 ?

Wit moet allicht hebben gedacht dat het ontbreken van een schijf op veld 7 een combinatie van zwart onmogelijk zou maken. Niet zo.

19. ... 28-33 ! 20. 39x28 (op 20. 38x29 18-22 21. 27x18 **12x25 +1**) 20. ... 18-22

21. 27x18 **12x41** 22. 42-37 41x32 23. 38x27 **+1**

28.

37. 42-37 ? Het gevaar schuilt in de achterhoede ... 10-14 ! 38. 37x28 13-18 39. 23x12 03-08

40. 12x03 25-30 41. 24x35 20-25 42. 03x20 **15x44** 43. 43-39 44x22 **+1** Zwart won verder.

29.

19. ... 09-14 ? 20. 37-31 26x28 21. 33x22 21x32 22. 42-37 18x27 23. **37x10** 15-20

24. 25x14 04x15

De aantallen schijven van beide kleuren zijn gelijk. Echter de witte schijf op 14 zal op termijn de dood van zwart betekenen.

30.

Wit staat in de stand een schijf achter.

34. 21-17 ! 12x21 **X** 35. 39-33 28x39 36. 48-43 39x48 37. 31-26 48x31 38. **36x07** met nu een voordelige stand voor wit.

X 34. ... 11x22 35. 39-33 28x39 36. 48-43 39x48 37. 31-26 48x31 38. **36x07**

31.

37. ... 07-12 38. 27-22 18x27 39. 32x21 26x17 40. 28-23 19x28 41. 34-30 25x34

42. **39x08** 09-13 43. 08x19 03-09 **+1**

32.

42. 40-35 ?

=> Na 42. 40-34 ! 24x35 43. 33-29 kan wit zeker remiseren. Na de tekstzet gaat het in rotvaart naar de nederlaag, geen ontkomen aan :

42. ... 11-17 43. 45-40 17-21 44. 40-34 12-17 45. 34-29 23x34 46. 30x39 24-29
47. 33x24 19x30 48. 25x34 18-22 49. 27x18 **13x44** 50. 34-30 44-50 51. 30-24 50-39 **0-2**

33.

41. 33-28 ? 23x32 42. 37x28 27-31 43. 36x27 18-22 44. 27x07 08-12 45. 07x18 **13x44**
(Op 45. ... 13x42 46. 41-37 42x31 =)

Zwart heeft duidelijk (niet onbelangrijk) voordeel maar of het wint ? In de partij liep het remise.

34.

Wit nam zijn toevlucht tot : 35. 27-22 18x27 36. 32x21 16x27 37. 35-30 24x44 38. 43-39 44x33
39. **38x09** 08-13 40. 09x18 11-17 en de partij eindigde verder in remise.

35.

In de stand heeft wit een schijf meer. Dan gaat alles wat makkelijker zoals in het voetbal met 11 spelers tegen 10.

30. 32-27 ! 21x34 31. **40x09** 18x38 32. 09-04 **2-0**

Door de meerslag kon wit toch naar dam. Leuk naar het idee toe.

36.

36. ... 17-22 ? 37. 28x17 21x12 38. 27-22 18x27 39. 32x21 26x17 40. 25-20 14x34
41. 33-29 24x33 42. **38x07** **2-0**

We plaatsten weliswaar een vraagteken maar moeten er aan toevoegen dat zwart eigenlijk geen enkele goede zet heeft. En nog eens een schijf minder ook.

37.

We vertellen - denkelijk - geen groot nieuws wanneer we zeggen dat het combineren door het op dam brengen van de tegenstander een groot aandachtspunt is van Marc !

Zo ook hier : 29. 44-40 ? 15-20 30. 24x15 04-10 31. 15x04 02-07 32. 04x18 **12x45** +

38.

20. 34-29 ? 01-07 21. 29x20 19-24 22. 20x29 27-32 23. 38x27 22x31 24. 36x27 18-22
25. 27x18 **12x45** +

Een heen - en terug doorbraakkombinatie.

39.

17. ... 17-22 ! Dit luidt een grote vereenvoudiging in
18. 28x06 23-28 19. 32x23 18x29 20. 34x23 07-11 21. 06x17 **12x41** 22. 23-18 13x22
23. 42-37 41x32 24. 38x18 =

40.

29. 30-25 ?

Zeker, de witte stelling is niet fameus. Een erg ongelukkige zet echter (beter is 39-33). Zwart beschikt nu niet onmiddellijk over een combinatie maar de witte stelling is dermate gecompromitteerd dat een zwarte forcing mogelijk blijft :

29. ... 21-26 ! 30. 34-30 of ? 14-20 ! 31. **25x05** 26-31 32. 05x28 33. 30-24
=> De beste. Op 33. 43-38 42x33 34. 39x28 18-23 35. 28x19 13x35 +

33. ... 29x20 34. 43-38 42x33 35. 39x28 +1 voor zwart die verder de partij won.

41.

29. 27-22 ? 21-27 !

Zeer terecht last Yves het geven van deze extra schijf in. Indien niet dan wordt aan het einde van de combinatie de dam onmiddellijk afgenomen ! : 29. ... 12-18 ? 30. 23x03 20-25 31. 03x20 15x44
32. 43-39 44x33 33. 38x29 =

30. 22x31 12-18 31. 23x03 20-25 32. 03x20 **15x44** 33. 43-39 44x22 en +1 voor zwart

42.

In de diagramstand raadt Flits eigenlijk aan op te komen met 48-43 enz.

38. 28-23 ! 19x37 39. 25-20 21x43 40. **20x07** Zie diagram 42A

Diagram 42A Zaz

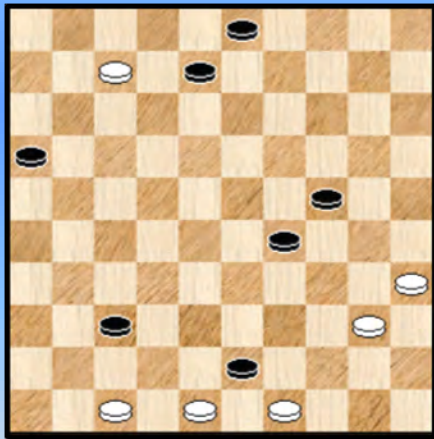

(Analyse) Diagram 42B Zaz

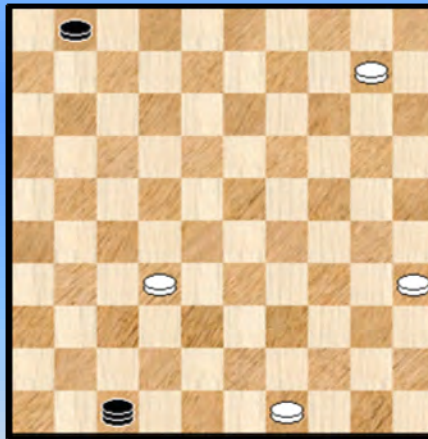

40. ... 08-12

Niks aan de hand met deze zet, de remise blijft binnen bereik. Er was ook een andere manier om te remiseren die abrupt wordt ingeleid :

40. ... 29-34 ! 41. 48x19 08-13 ! 42. 19x08 03x01 43. 35-30 16-21 44. 30-24 21-27
45. 24-20 27-31 46. 20-15 31-36 47. 15-10 37-42 * 48. 47x38 36-41 49. 40-35 41-47
50. 38-32 zie **diagram 42B**

We ontlede dit eindspel waarin zwart remiseert niet verder maar het ik kan me voorstellen dat dit geen evidente klus is voor zwart ! Ik meen overigens ooit eens een soortgelijk eindspel te hebben ontleed maar kan het niet onmiddellijk terugvinden.

41. 07x18 37-42 ? Dit zal verliezen

=> 41. ... 03-08 42. 48x39 16-21 43. 39-34 21-27 44. 34x23 27-31 45. 40-34 37-42
46. 47x38 31-36 47. 34-30 36-41 48. 30x19 41-47 49. 38-32 47-36 =

42. 49x38 42x33 43. 48-43 ? geeft de winst uit handen, er moest 43. 18-12

43. ... 33-38 geeft op zijn beurt de remise uit handen, er moest 03-08

44. 43x32 29-33 45. 47-42 **2-0** Er zou nog kunnen volgen :
45. ... 33-39 46. 42-38 16-21 47. 18-13 21-26 48. 32-27 **+**

43.

33. ... 25-30 34. 34x25 23-29 35. 33x24 19x30 36. 25x34 18-22 37. 27x07 08-12
38. 07x18 **13x42**

De doorbraak kost 2 schijven, de witte opstelling is goed.

39. 31-27 42-47 40. 32-28 ? (27-21 en 21-16 is aangewezen) 47-38 41. 50-45 38x16
42. 26-21 16x40 43. 45x34 met gewonnen stand voor zwart. Uiteindelijk zou de partij toch nog remise lopen.

44.

Diagram 44A Waz

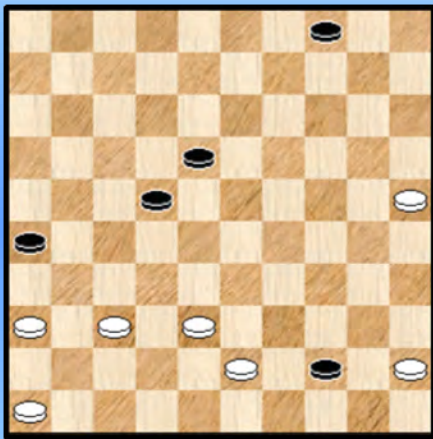

32. 39-33 ? 17-22 33. 33x24 23-28 34. 32x23 12-18
35. 23x03 13-19 36. 24x13 09x18 37. 03x20 **15x44**

Zie **diagram 44A**

Weliswaar kan zwart niet onmiddellijk dam nemen maar dat is niet houdbaar voor wit en zwart won de partij.

We geven noch een analyse noch het partijvervolg.

45.

Er komt eerst een forcing - zet ! 21. 31-26 07-12 of ? 22. 27-22 18x27 23. 32x21 16x27
24. 36-31 ! 27x36 25. 28-23 19x28 26. 33x22 17x28 27. 34-30 25x34 28. **39x10** 04-09

Er kon ook : 28. ... 11-16 29. 10-05 28-33 30. 38x29 13-19 31. 05x07 01x12 **+1**

29. 10-05 36-41 30. 05x32 41-47 31. 40-34 47x40 32. 45x34 **+1**

46.

43. ... 20-24 ? Zwart is wat haastig met deze zet

44. 34-30 25x34 45. 38-33 29x49 46. **40x09** 49x21 47. 16x27 Zie **diagram 46A**

Het resterende eindspel is gewonnen voor wit. Het komt er echter niet uit ...

47. ... 24-29 48. 27-21 07-12 49. 09-04 29-33 50. 04-27 33-39 51. 45-40 17-22
52. 27x07 39-43 53. 21-17 43-48 54. 07-16 48-37 55. 16-38 37-14 56. 40-34 14-09
57. 34-29 09-14 58. 17-12 06-11 Zie **diagram 46B**

Er valt op het gevoerde eindspel - beleid van wit niks , maar dan ook helemaal niks aan te merken. Zwart heeft met zijn laatste zet (en allicht zijn laatste (dam) krachten 😊) echter een valstrik in de stelling geweven

59. 12-08 ? 14-03 ! 1-1

Inderdaad op het verplichte 60. 08-02 03-20 61. 02x16 20x42 =
Een nachtmerrie.

Diagram 46A Zaz

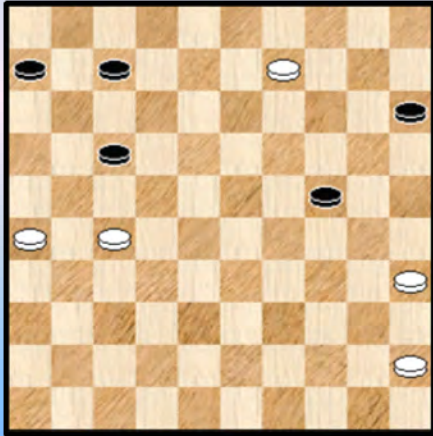
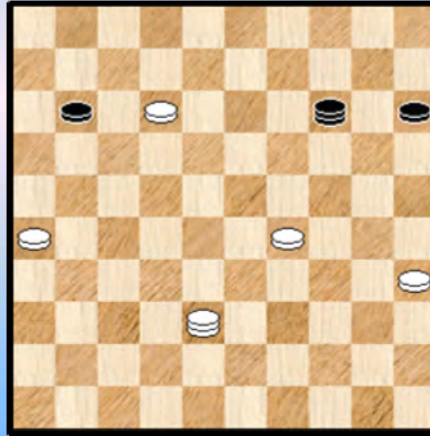

Diagram 46B 12-08 ?



47.

37. ... 21-27 !? 38. 22x31 13-19 39. 23x25 15-20 40. 25x14 03-09 41. 14x03 16-21
42. 03x17 11x42 43. 32-27 21x41 44. 36x38 26x37 45. 38-32 37x28 46. 44-39 2-0

48.

39. ... 03-08 ? 40. 43-38 !

Zwart kan twee kanten uit, in beide gevallen komt er een combinatie :

=> 40. ... 17-22 41. 26-21 ! 22x31 42. 32-28 16x27 43. 38-32 27x29 44. 34x03 25x34
45. 03x26 over schijf 34 +

=> Het partijvervolg 40. ... 08-12 41. 27-22 17x37 42. 38-32 37x39 43. 34x43 25x34
44. 40x09 +

49.

17. 32-28 17-21 18. 16x27 18-22 19. 27x18 12x41 20. 36-31 26x37 21. 47x36 13-18
22. 42x31 =

Een gekende finesse op het einde die vaak optreedt en dit langs beide zijden van het bord.

50.

18. 34-29 ? 23x34 19. 30x39 24-29 20. 33x24 19x30 21. 25x34 18-22 22. 27x18 13x44
23. 43-39 44x33 24. 38x29 0-2

Een verboden terugruil en eigenlijk een klassieker die maar steeds weerbarstig blijft de (dam) kop opsteken.

51.

13. ... 10-14 ? 14. 27-22 18x27 15. 36-31 27x36 16. 32-27 21x32 17. 37x10 09-14
18. 10x19 13x24

Vooraf het naspel (na de combinatie) is van belang. Dit zetje kan optreden in diverse openingen met minieme standsverschillen. De grote vraag is natuurlijk : kan wit erin slagen de wankele schijf op 24 te

veroveren ?

19. 34-30 04-10 20. 30x19 03-09 Ten aanzien van deze zetten valt weinig op te merken.
21. 40-34 ?

De aangewezen (én winnende) zet is : 21. 35-30 ! 20-24 ? 22. 19-14 24x44 23. 14x05 44-50
24. 41-37 50x41 25. 46x37 +

We geven nog de rest van het naspel zonder commentaar : 21. ... 12-18 22. 41-37 07-12
23. 38-32 12-17 24. 34-29 17-21 25. 29-24 20x27 26. 37-31 26x37 27. 42x04 21-27
28. 04x31 36x27 +1

52.

41. ... 08-12 ? 42. 27-22 18x27 43. 40-34 29x40 44. 38x09 40-44 45. 43-39 44x33
46. 09-03 12-18 47. 03x25 2-0

De stelling in de aanvangstand was natuurlijk al verloren. We kijken nog even naar de beste voortzetting voor zwart :

=> 41. ... 23-28

++ 42. 40-34 ? 29x40 43. 45x34 28-32 44. 38x29 32x21 45. 26x17 18-22 46. 17x28 19-24
47. 30x19 13x22 =

++ 42. 30-25 19-24 43. 25x14 24-30 44. 35x24 29x09 45. 38x29 +1

53.

42. ... 21-26 ? 43. 25-20 14x25 44. 35-30 25x34 45. 43-39 34x32 46. 37x06 +

Een lange seriële aanloop. Het doet denken aan de eerste opgave(n) uit het Prisma - damboek van RC Keller. Merkw aardig genoeg kon zwart alsnog remiseren !

54.

29. 43-38 ? 12-18 30. 23x03 10-15 31. 03x20 15x44 +

Een niet al te moeilijke.

55.

Er komt een dam op 48 aan te pas maar eigenlijk gaat het om een doorbraak naar veld 10. Vandaar dat we het bij de doorbraken plaatsen.

45. 48-42 ! helemaal niet slecht gezien de omstandigheden (want zwart staat aartsmoelijk ...)

45. ... 19-23 46. 28x10 17x48 47. 10-05 48x34 48. 05-37 34-01

In de partij zou wit er zowaar nog in slagen te remiseren.

56.

32. ... 25-30 33. 34x14 18-22 34. 27x18 12x45

De doorbraak naar veld 45 ziet er hier nogal gewoontjes uit. Dit is echter slechts schijn. Ze is ingebed in een prachtpartij waarin wit risico' s neemt en zijn tegenstander overklast ... en uiteindelijk toch genoeg moet nemen met 1 schamel puntje.

Ga dus snel naar PC Blues nummer 16 voor een omstandige analyse van deze partij. Ja, u wist wel dat ik dit zou zeggen 😊.

57.

Zwart wil zijn schijf terugwinnen maar dat kan niet wegens een eenvoudige heen- en terug :
30. ... 18-23 ? 31. 39-34 23x32 32. 33-28 32x23 33. 34-30 25x34 34. **40x07** 2-0

58.

44. 33-28 ? 24-30 45. 28x19 12-18 46. 35x24 18-23 47. 19x28 17-21 48. 26x17 **11x42** +
Kortom, een heen - en terug combinatie.

59.

23. 27-22 ! 17x30 24. 35x24 19x30 25. 32-27 21x32 26. **37x10**
Zwart kan de zaak echter staande houden : 26. ... 30-34 27. 40x29 18-23 28. 29x09 03x05 =

60.

47. ... 27-31 ? 48. 37-32 12-17 49. 24-19 13x24 50. 32-27 31x33 51. **38x09** en wit won.

61.

We geven het partijvervolg : 45. ... 18-22 ? 46. 34-30 X 22x33 47. 40-34 29x40 48. **38x09** en we stoppen het hier. Wit heeft een schijf meer en dus voordeel maar allicht onvoldoende om tot winst te komen. In de partij ook niet trouwens.

X Wit had evenwel beter : 46. 17-12 22x33 47. 12-07 ! en nu mag zwart niet tussenlopen met
47. ... 33-39 ? 48. 32-28 23x41 49. 34x25 39x37 50. 36x47 +

62.

Er zit wel degelijk een rechtstreekse combinatie op !

31. 32-28 ! 23x32 32. 33-28 32x23 33. 24-19 13x33 34. **39x10** 25-30 ! 35. 34x25 15-20
36. 25x14 04x15 Zie **diagram 62A**

Diagram 62A Waz

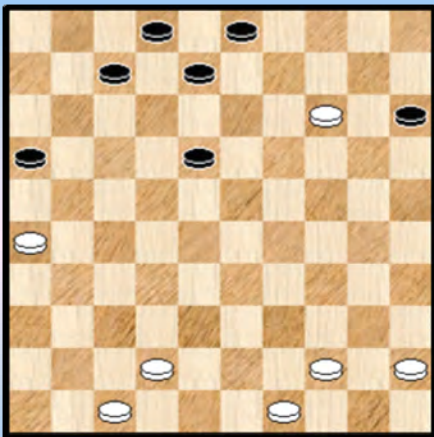

Ziedaar waar we op uitkomen. Een 7x7 - stand. De witte voorpost kan net verdedigd worden. Tezelfdertijd betekent dit dat de winstkansen dan heel reëel zijn.

Ewa deed het goed in de partij en schreef de winst op haar naam.

63.

26. ... 10-14 ? 27. 34-30 25x23 28. 24-19 13x24 29. 33-29 24x33 30. **39x10** met een gewonnen doorbraak voor wit.

64.

12. ... 10-14 ? 13. 27-22 18x27 14. 36-31 27x36 15. 32-27 21x32 16. **37x10** 09-14
17. 10x19 13x24 18. 34-30 03-09 19. 30x19

We stoppen het hier. Wit won de partij.

65.

36. 39-34 ? 15-20 37. 34x23 17-21 38. 26x17 13-18 39. 22x02 **11x42** 40. 02x30 25x45 **0-2**

Een dubbele doorbraak (ja, ook doorbraken bestaan in alle mogelijke variaties ☺) in een stand die reeds compleet verloren was.

66.

Een witte doorbraak geïnitieerd door zwart.

Diagram 66A Waz

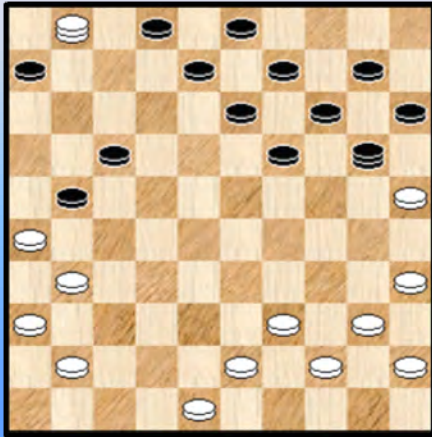

21. ... 24-29 ? 22. 33x24 22x33 23. **38x07** 27x47
24. 07-01 47x20

Zie **diagram 66A**

Moeilijk te beoordelen, zeker op het eerste zicht. Het materiaal is gelijk maar wit staat beter. Voor het waarom en de verdere (dam) avonturen in deze partij verwijzen we naar deel 32 van de PC Blues serie.

67.

40. ... 24-29 41. 34x23 * 18x38 42. 32x43 16-21 43. 27x16 07-11 44. 16x18 **13x44** **0-2**

68.

34. 40-35 ? 18-23 35. 29x18 26-31 36. 37x26 16-21 37. 26x28 **13x44** +
Geen (dam) speld tussen te krijgen.

69.

Zwart heeft als laatste zet 27. ... 01-07 gespeeld en daarmee een leuke valstrik in de stelling gespannen.

28. 41-37 ? Wit wil begrijpelijkerwijze gaten dichtten ... Het gevaar zit hem echter elders.
28. ... 29-34 ! 29. 30x39 17-22 30. 27x29 07-11 31. 26x17 **11x44** +

Diagram 70A Zaz, wit wint

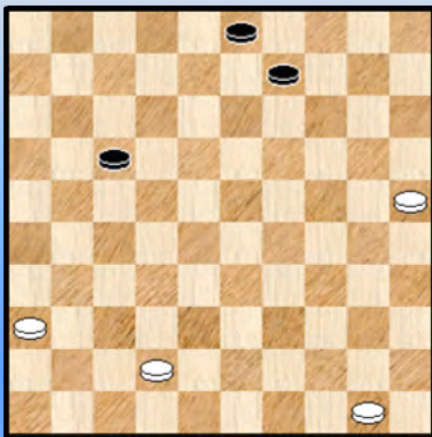

70.

34. ... 24-29 ? 35. 39-33 29-34 36. 30x39 23-29
37. 33x24 19x30 38. 35x24 16-21 39. 27x16 06-11
40. 16x07 08-12 41. 07x18 **13x44**

Er komt nog een staartje aan het combinatie - verhaal : 42.
24-19 ! 14x23 43. 32-28 23x43 44. 48x50 Zie **diagram 70A**

De 4 om 3 stand is gewonnen voor wit maar die miste de winst.
Vindt u de winstgang vanaf het diagram ?

71.

Zwart staat al een schijf in het krijt waardoor het vervolg minder erg lijkt :

39. ... 08-12 40. 17x08 03x12 ? 41. 22-17 12x21 42. 28-23 19x28 43. 34-30 25x34
44. 39x08 21-26 45. 42-37 2-0

72.

31. 37-31 ? 17-22 32. 28x17 12x21 33. 26x17 24-29 34. 33x24 19x30 35. 35x24 14-20
36. 25x14 09x40 37. 39-34 40x29 38. 43-39

Wit heeft ietwat compensatie voor zijn verloren schijf maar zwart kon toch vlot naar de overwinning.

73.

25. ... 21-26 ? 26. 43-39 26x37 27. 32x41 23x34 28. 40x09 2-0

De zwartspeler kent deze Coup Royal - wending wel, dus moet hij verstrooid geweest zijn.

- - - - o - O - o - - - -

Fragmenten 2

Domb,D. - Verschueren,D. BK 1996

Diagram 6 07-12 ?

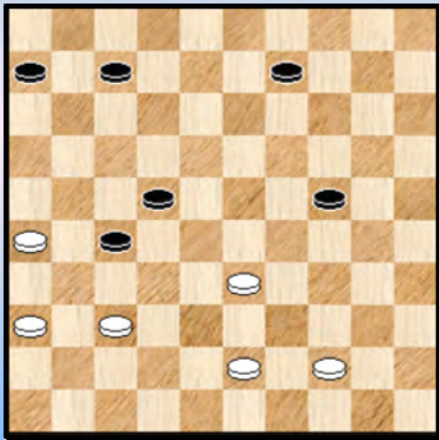
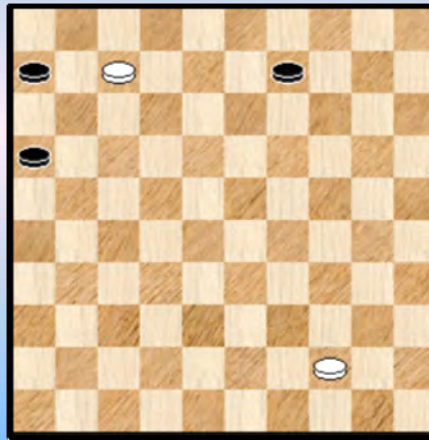

Diagram 6A Zaz



We nemen **diagram 6** er bij : 46. ... 07-12 ? 47. 26-21 ! 27x16 48. 33-29 24x33
49. 43-38 33x31 50. **36x07**

Laat ons eerlijk zijn. Niks moeilijk aan. Al zit er een klein psychologisch trekje aan vast : schijf 27 werkt erg belemmerend voor de geest !

Maar er is meer (psychologie) op komst ! We afficheren de ontstane stand. Hierin wordt remise overeengekomen !

Zeker, wie zou een euro geven (het doet nog altijd wat raar aan om de euro te integreren in spreekwoorden ☺) voor de kansen van zwart. Toch kan zwart remiseren en daarbij komen niet echt bijzondere zaken aan te pas. Gewoon op tempo komt zwart er !

We geven één variant. Er zijn weliswaar wat afwijkingen hier en daar mogelijk maar het komt tenslotte toch op hetzelfde neer : wit probeert zwart tegen te houden maar die kan gewoon offeren en naar dam gaan. .

50. ... 16-21

=> 51. 07-02 21-27 52. 02-19 09-13 53. 19x08 27-32 enz. ...

=> 51. 07-01 21-27 52. 01-23 27-31 53. 44-39 09-13 54. 23-46 06-11 55. 39-33 11-17

56. 33-29 13-18 57. 29-24 31-36 58. 24-19 17-22 59. 19-14 22-28 60. 46x12 36-41 =

- - - - o - O - o - - - -

Diagram 7 07-12 ?

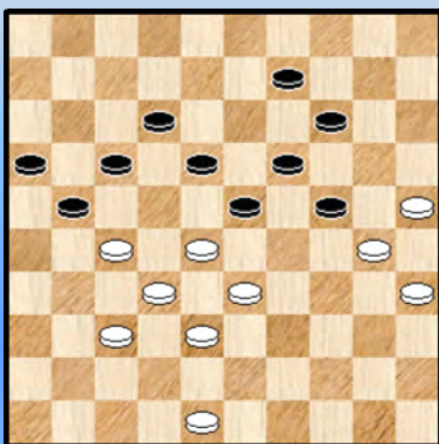

Grau - Casaril BK 1999

Een klassiek standje zoals in **diagram 7** kan er altijd wel bij. Verbazend dat er toch zoveel mogelijkheden zijn en er altijd wel iets speciaals te vermelden valt.

41. 48-43 ?

Leidt recht naar de ondergang. Redding was wel degelijk aanwezig :

=> 41. 37-31 !

++ 41. ... 21-26 42. 28-22 ! om deze zet draait het natuurlijk **26x39** 43. 22x04 39-44
44. 04-15 44-49 45. 15x01 49x21 46. 01-06 = met voordeel voor wit.

++ 41. ... 23-29 42. 31-26 18-23 43. 27-22 21-27 44. 22x31 14-20 ! 45. 25x03 12-18
46. 03x21 16x36 en in deze stand kan zwart remiseren. We geven een enkele variant :
47. 30-25 36-41 48. 48-42 41-46 49. 25-20 24x15 50. 33x22 15-20 51. 28x19 46x11
52. 19-13 11-16 en hoewel er nog werk voor de boeg is kan zwart dit remiseren.

Naar de partij nu :

41. ... 23-29 42. 43-39 18-23 43. 39-34 *

=> Op 43. 27-22 09-13 44. 22x11 16x07 45. 28-22 12-18 +

43. ... 29x40 44. 35x44 24x35 45. 25-20 wellicht had zwart zijn hoop op deze combinatie gesteld

45. ... 14x25 46. 33-29 23x34 47. 28-22 17x28 48. **32x03** 21x41 49. 03x26 41-47
50. 38-32 47-41 51. 32-27 41-36 0-2

----- o - O - o -----

Diagram 8 33-29 ?

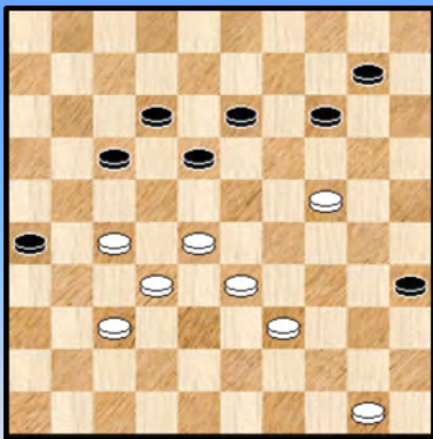
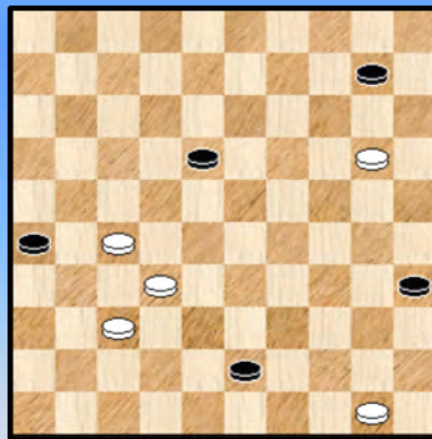

Diagram 8A



De Meulenaere - Hermans BK 2000

45. 33-29 ?

Wit is volop bezig met zijn gewinnen (!) stand strategisch naar winst af te werken als hij een vreselijke blooper begaat. We kijken eerst hoe wit wel kan winnen

=> 45. 50-44

++ 45. ... 14-19 46. 33-29 19x30 47. 29-24 30x19 48. 28-22 17x28 49. **32x05** +

++ 45. ... 10-15 46. 33-29

>> 46. ... 14-19 47. 28-22 19x30 48. 22x11 +

>> 46. ... 14-20 47. 28-22 17x28 48. 32x23 +

Kortom, deze winst stelt geen enkel probleem voor Marc.

45. ... 17-22 46. 28x19 **14x43** 47. 24-20 ! Zie **diagram 8A**

De stand is eigenlijk verloren voor wit maar een klein geluk bij een groot ongeluk : door de oppositie 10 / 20 moet zwart wel degelijk oppassen. Zo kan hij duidelijk geen dam nemen op veld 48 :

=> 47. ... 43-48

++ 48. 20-14 48x22 49. 14x05 =

++ Of ook 48. 27-21 26x17 49. 20-15 48x26 50. 15x04 18-23 51. 32-27 =

47. ... 43-49 ?

Winst komt er door eerst 47. ... 35-40 48. 32-28 of ? en nu pas 43-48 ! en men kan makkelijk verifiëren dat zwart steeds wint.

48. 37-31 ! 26x28 49. 20-15 49x21 50. 15x04 18-23 Zie **diagram 8B**

Diagram 8B Waz

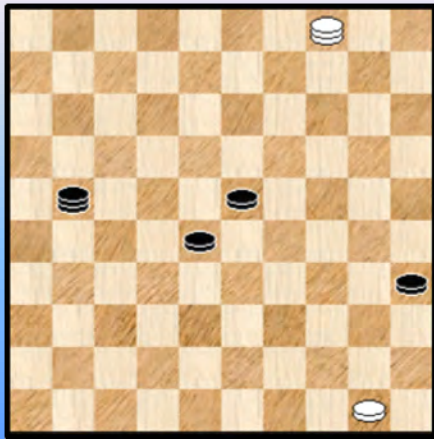

Wit heeft dus, ietwat onverhoopt, een overmachtseindspel uit de brand gesleept. Het is bovendien een hele moeilijke 4x2 die in de partij moeilijk foutloos kan gespeeld worden.

Onze gedachten gaan dan automatisch terug ☺ naar een ietwat memorabel (en moeilijk) 4x2 - eindspel tussen Marc en Ronald Schalley waarbij beide spelers om beurten een serieus aantal keren mistastten.

Ja, 4x2 's kunnen bepaald lastig zijn. ..

51. 04-15 ?

We gaan dit eindspel niet ontrafelen of proberen de achtergronden bloot te leggen. We geven alleen een aantal kritieke punten. Het loopt hier al mis. Wit moet naar veld 9 of 13 om later makkelijker de zwarte schijven te kunnen bedreigen.

51. ... 21-43 ?

Absoluut niet evident, maar de enige zet die de winst binnen houdt is 35-40 !

52. 50-44 43-25 53. 15-38 25-30 54. 38-21 28-33 55. 21-12 23-28 56. 12-45 ?

We waren enige zetten in remise - territorium maar met deze zet geeft wit de remise uit handen. In essentie heeft wit niks te zoeken op veld 45. Zwart kan dan immers (als wit nadien naar 50 gaat) de afruildreigingen passend pareren.

56. ... 28-32 !

De enige (die wint). Op 56. ... 33-38 57. 45-50 30-34 58. 44-40 34x45 59. 50x22 =

57. 45-12

=> Op 57. 45-50 ? 30-39 +

57. ... 30-43 ?

De enige juiste (en eigenlijk ook logische) zet om te winnen : 57. ... 32-37

58. 12-21 32-38 59. 21-26 43-34 60. 26-48 ?

=> Om te remiseren moet zwart nog even temporiseren op de lijn 26/48 : 60. 26-31 34-25 61. 31-27 38-42 en nu eerst 62. 44-40 ! 35x44 en dan pas 63. 27-38 42-47 64. 38x15 =

60. ... 34-25 en wit gaf op. Er zal inderdaad komen : 61. 48-26 38-42 62. 26x48 35-40 ! 63. 44x35 33-39 64. 48x34 25x39 +

- - - - - o - O - o - - - - -

Diagram 9 37-32 ?

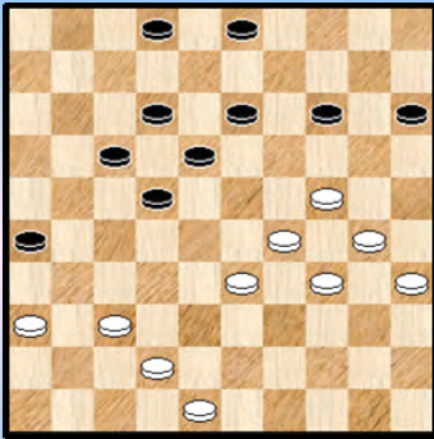

Leruth - Hermans

42. 37-32 ? 22-28 43. 33x11 12-17 ? X 44. 11x22 18x47
 45. 24-20 ! 15x33 46. 34-29 33x24 47. 30x10

De stelling na de combinatie bevatte een kleine verrassing waardoor wit alsnog aan een puntdeling kan toekomen.

Het (inschatten van het) belang van de positie na de combinatie kan niet genoeg onderstreept worden. Vaak is dit moeilijker dan de combinatie zelf ! Als het al doenbaar is.

X In dit geval overigens kon zwart wel een winnende combinatie uitvoeren : 43. ... 15-20
 44. 24x15 14-20 45. 15x24 12-17 46. 11x22 18x47 en dit wint wel ! Overigens ietwat merkwaardig want zwart geeft dus zomaar 2 schijven extra !

Het einde van de partij nam overigens een wat onverwachte wending :

Diagram 9A Waz

(Analyse) Diagram 9B Waz ...

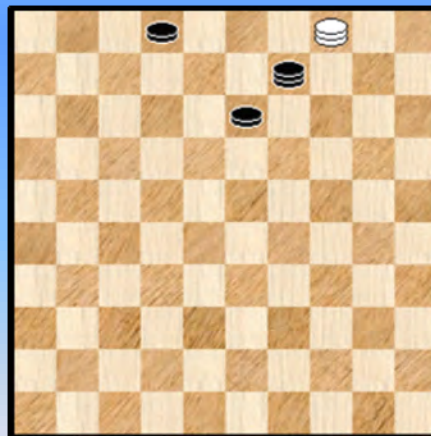
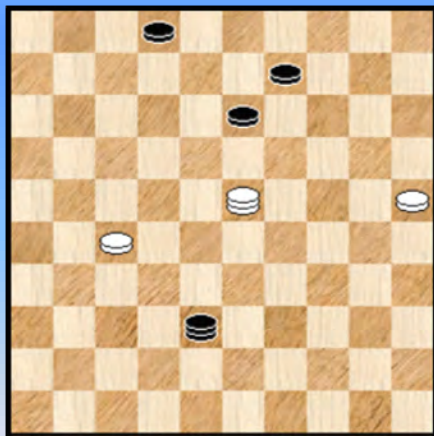

Zwart staat in **diagram 9A** op het punt schijf 27 te veroveren. Dit stelt eigenlijk geen probleem voor wit die gewoon 35-20 en 20-15 kan spelen met remise.

Wit wil het echter wat forceren :

62. 23-14 ? 09x20 63. 25x14 38x21 en wit gaf op. Er komt inderdaad :

64. 14-10 21-03 65. 10-04 03-09 + met de stand van **diagram 9B**

Omdat het vanuit esthetisch standpunt altijd mooi om zien is (voor wit iets minder dan voor zwart weliswaar ☺) drukken we het diagram af !

- - - - o - O - o - - - -

Diagram 10 47-41 ?

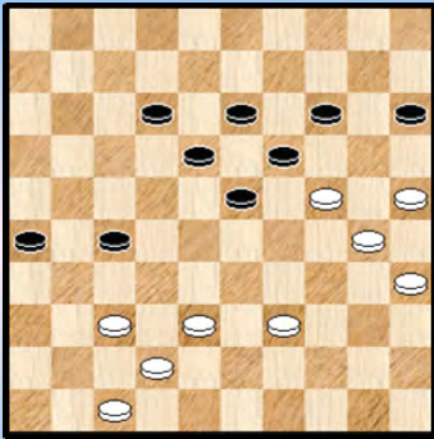
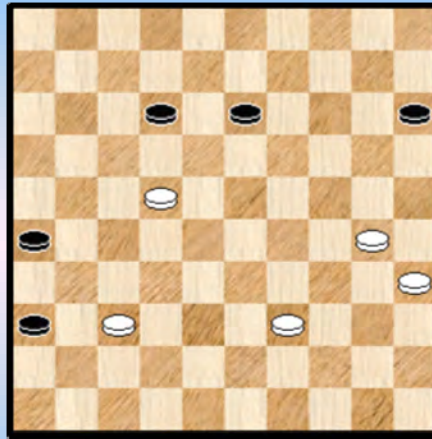

Diagram 10A 47-41 ?



Hoe en wanneer komt een stand terecht bij de fragmenten ? In dit geval ging het als volgt : de drieslag die optreedt in het fragment leek me erg banaal. Maar de stand zelf kan aanleiding geven tot wat Weiss - beschouwingen.

Als drieslag moesten we verder de stand klasseren bij de diversen maar gelet op de Weiss - perikelen is dit eerder bij de damzetten naar 2 en 4 ook al komen strikt genomen die niet wegens voor verlenging van de slag naar veld 15 ...

Al deze zijdelingse **beslommeringen** worden ineens opgelost door de stand bij de fragmenten ie plaatsen ...

Devroe - Schalley R.

We beginnen met de globale kenmerken van de stand. Deze is erg "Weiss - gevoelig" omwille van de dreiging 23-29 gevolgd door 14-20. Oppassen dus.

45. 47-41 27-32 ! X 46. 37x28 ?

=> 46. 38x27 23-29 47. 24x33 14-20 48. 25x23 18x36 49. 27-22 ! Zie **diagram 10A** Remise
Ja, de combinatie zien / uitvoeren is één, de resterende stelling taxeren is een andere !

46. ... **23x34** 47. 30x39 19x30 **48.35x24** 12-17 **49.42-37** 17-22 **2-0**

X Zwart had nog een andere optie : 45. ... 23-28

++ 46. 39-34 27-31 ! +

++ 46. 38-33 19-23 47. 33x31 23-29 48. 24x33 14-20 49. 25x14 13-19 50. 14x23 **18x27** +

++ 46.41-36 18-22 47. 38-33 12-18 48. 39-34 28x39 49. 34x43 27-31 50. 36x27 22x31 en hier heb ik geen sluitende winst gezien.

- - - - - o - O - o - - - - -

Diverse combinaties
Marini - Schalley Wat speelt wit ?

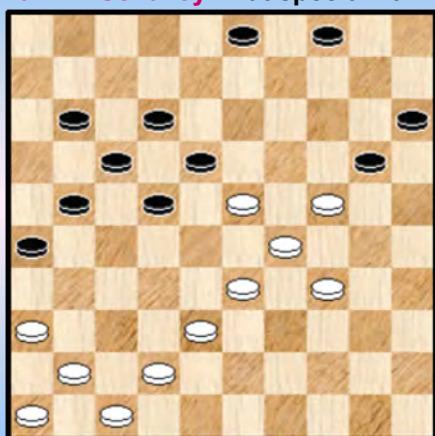

1 BK 1990

Verschuieren - Hubner
Kan wit aan verlies ontkomen ?

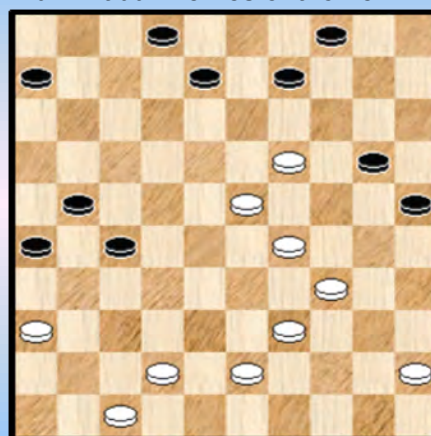

4 BK 1991

De Meulenaere - Woestenborghs 48-43 ?

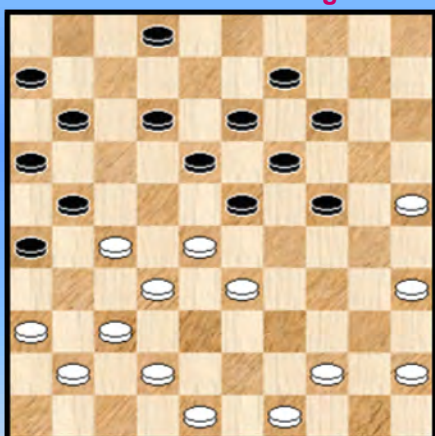

2 BK 1989 sf

Vandeberg - Vanbekbergen 33-28 ?

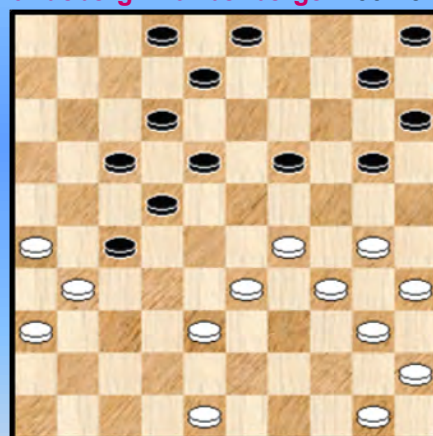

5 BK 1991

Vanbekbergen - Casaril Zwart combineert

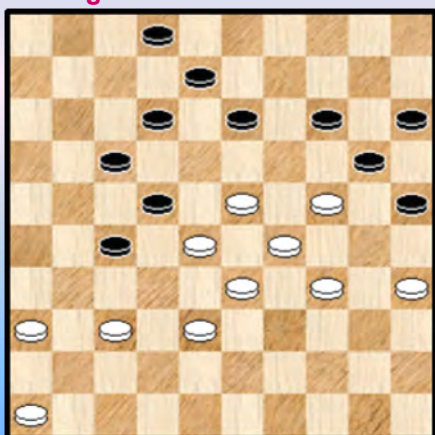

3 BK 1989 sf

Schalley - Libbrecht 40-34 ?

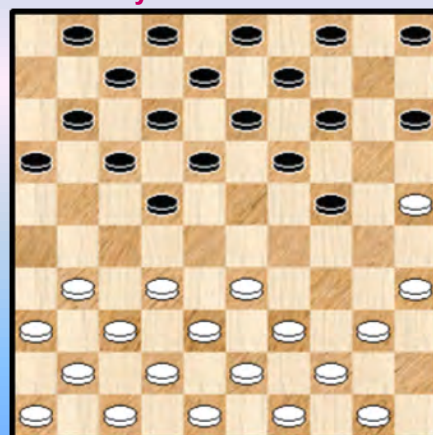

6 BK 1991

Devroe - Conrad 39-33 ?

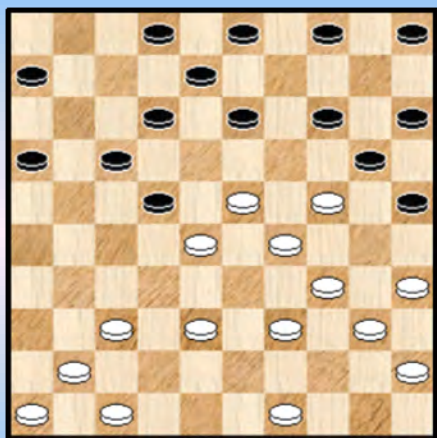

7 BK 1992

Lemmens - Verpoest H. Zaz

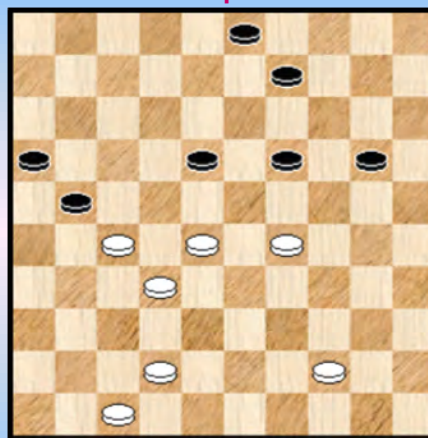

10 BK 1992

Schalley - Dieperinck Wit wint

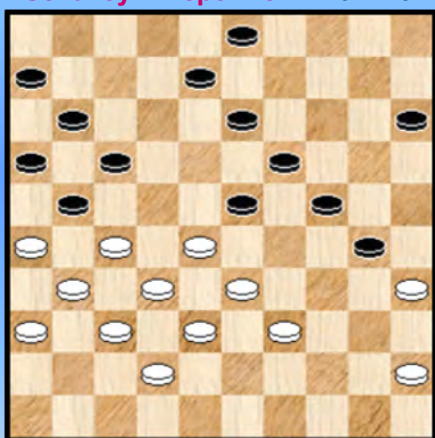

8 BK 1992

Marini,F. - Collet Zaz ...

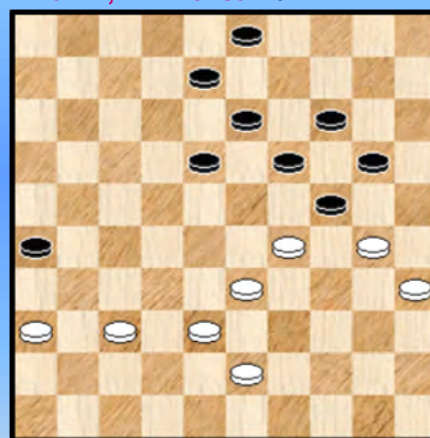

11 BK 1991

Copers - De Meulenaere Waz

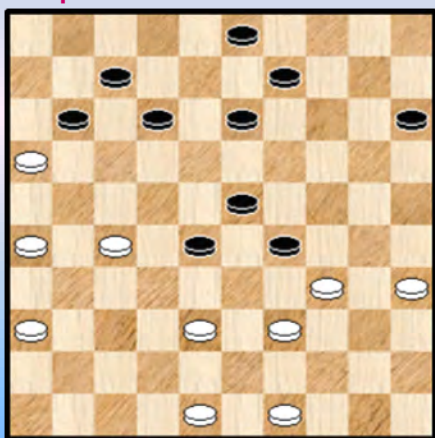

9 BK 1992

Schalley - Feldbusch 21-26 ?

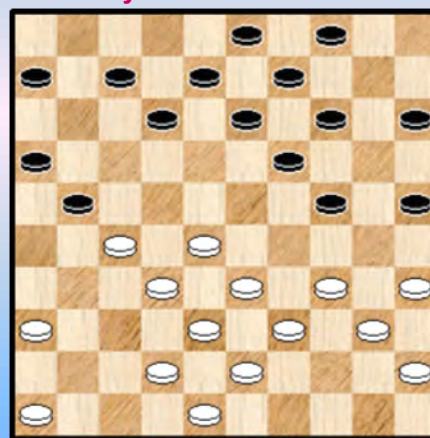

12 BK 1991

Lemmens - Marini,D. 13-19 08x19 ?

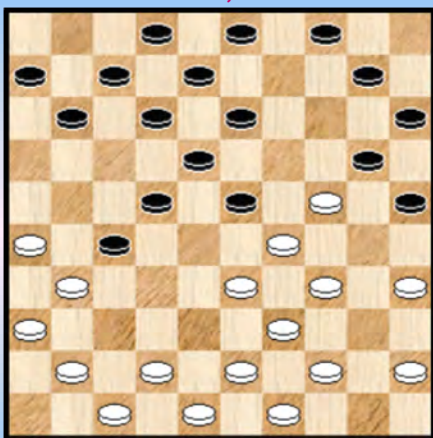

13 BK 1991

Werrebrouck - Vandenberg 39-33 ?

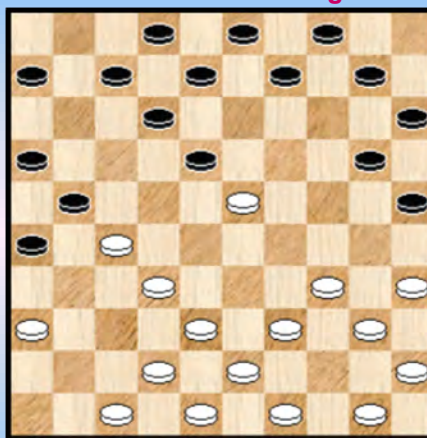

16 BK 1995

Nitsch - Verschueren Wit remiseert

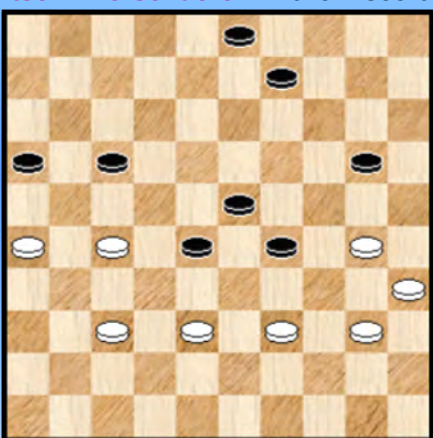

14 BK 1993

Conrad - Hubner 38-33 ?

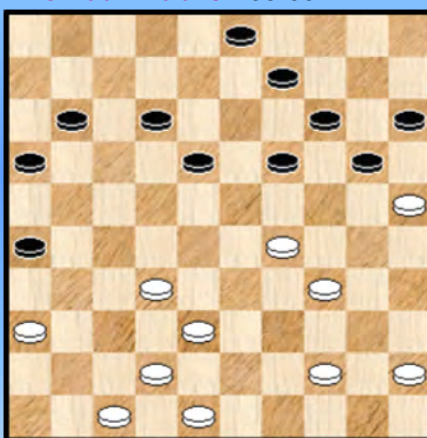

17 BK 1996

Verpoest O - Vandenberg Zaz

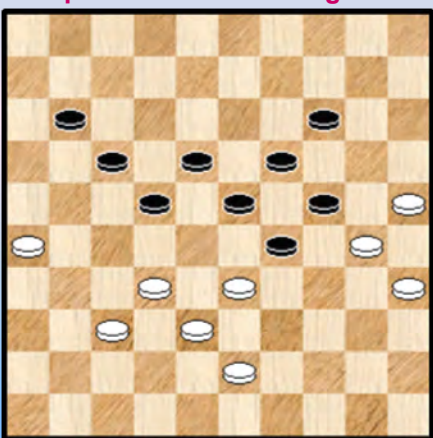

15 BK 1994

De Meulenaere - Schalley 33-29 ?

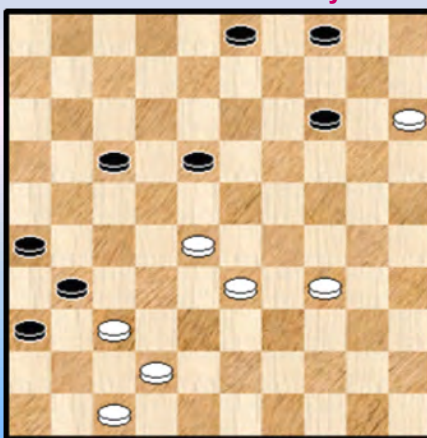

18 BK 1998

De Meulenaere - Lemmens 23-29 ?

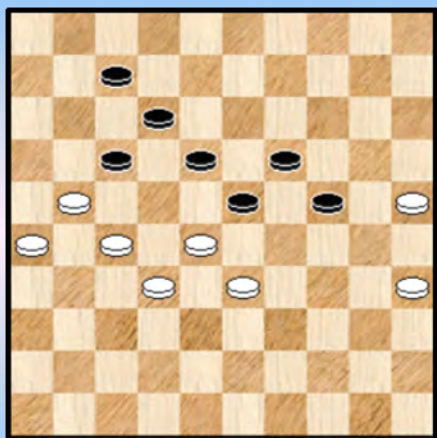

19 BK 1999

Denys - Schalley R. 45-40 ?

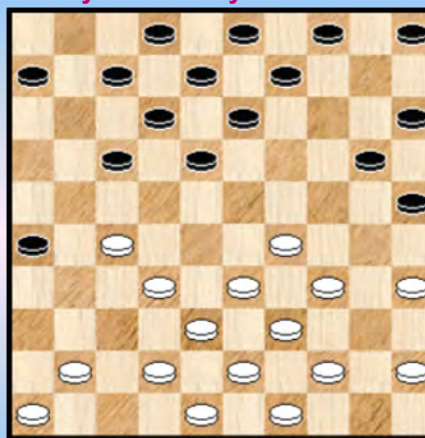

22 BK 2002

De Meulenaere - Denys 09-14x14 ?

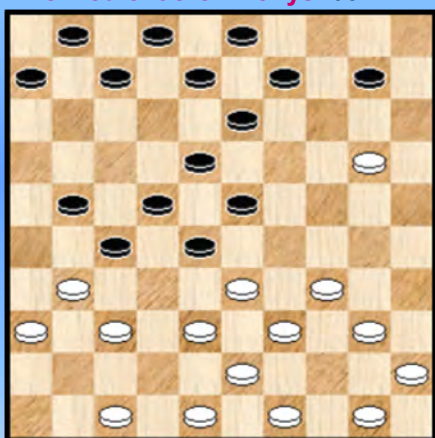

20 BK 1999

Jennes - Schalley 17-21 ?

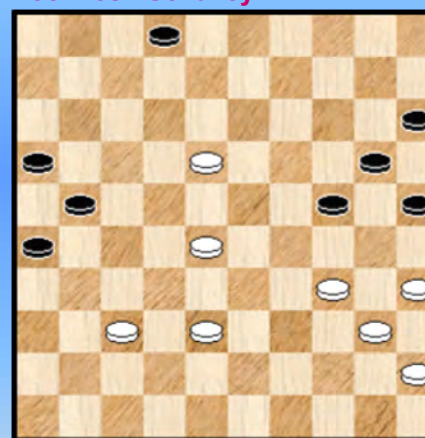

23 BK 2002

Hermans - Hubner Kan 34-30 ?

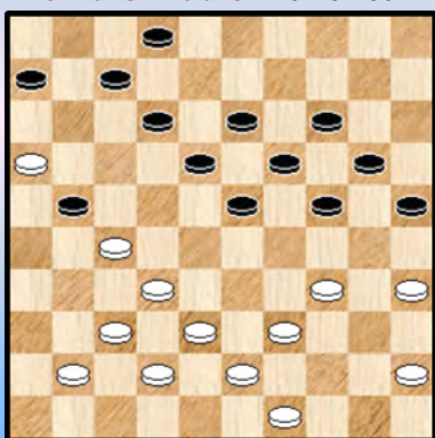

21 BK 2000

De Meulenaere - Libbrecht 24-30 ?



24 BK 2002

Michiels - De Meulenaere 29-23 ?



25 BK 2004

Jennes - Wollaert 37-31 ?

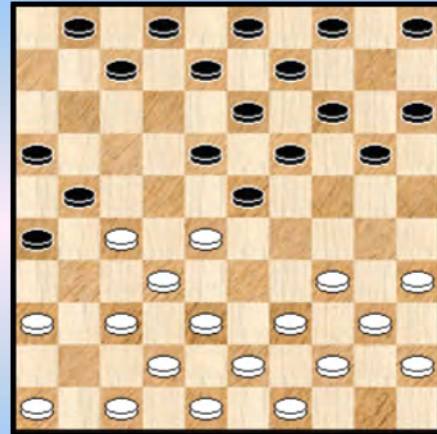

28 BK 2006

Coorevits - Leruth 43-38 ?

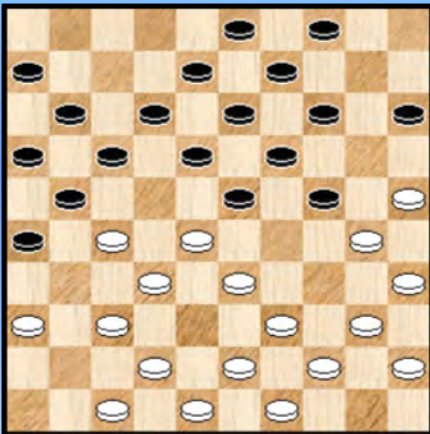

26 BK 2004

Coorevits - Leruth 43-39 ?

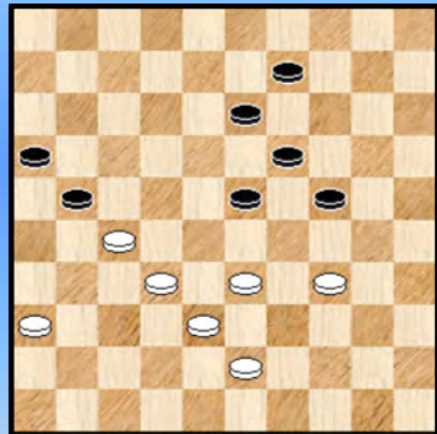

29 BK 2007

De Meulenaere - Coorevits 06-11 ?

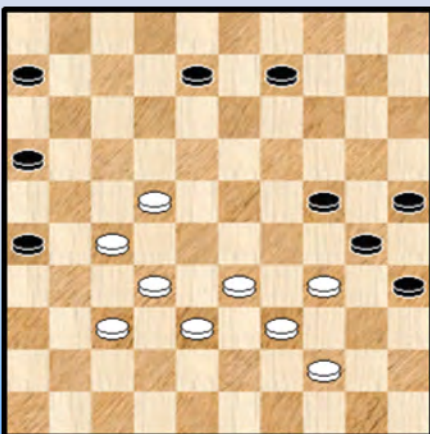

27 BK 2004

Leruth - Lemmens 33-28 ?

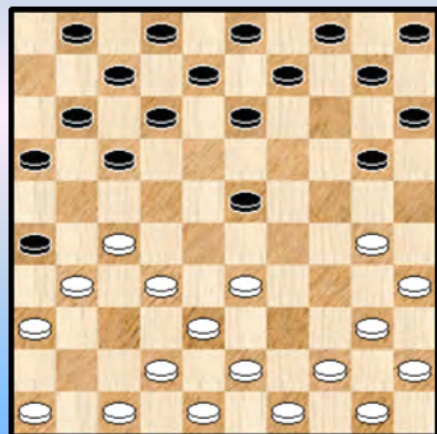

30 BK 2008

Wollaert - Lemmens 32-28

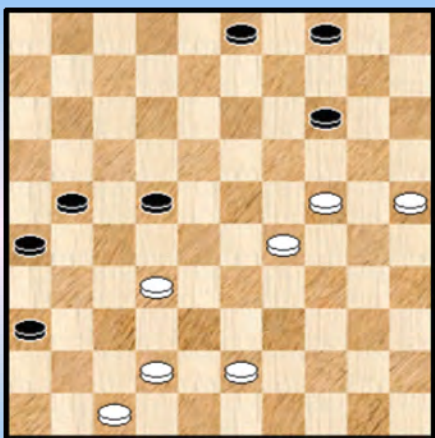

31 BK 2008

Casariil - Depaepe 24-19 ?

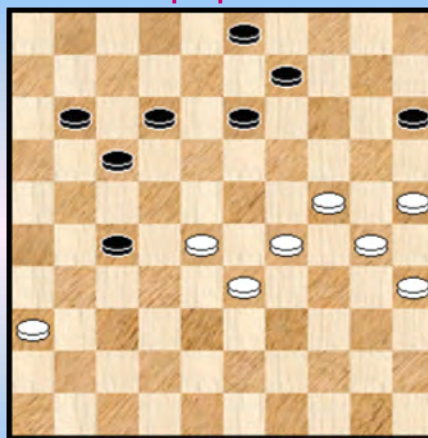

34 BK 2010

Wilvers - Conrad 42-37 ?

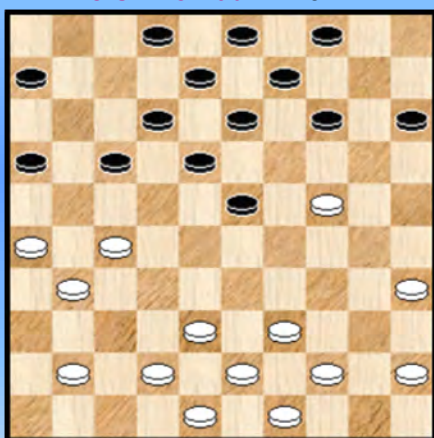

32 BK 2009

Lemmens - de Meulenaere 11-17 ?

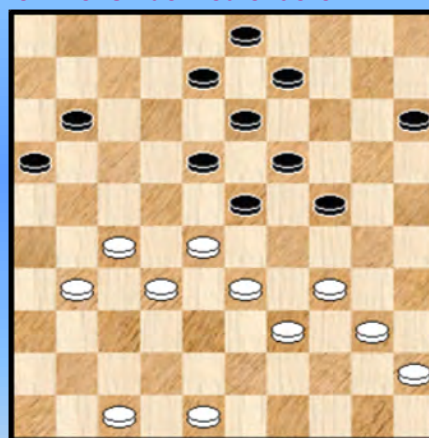

35 BK 2011

Leruth - Vandenberg 37-32 ?

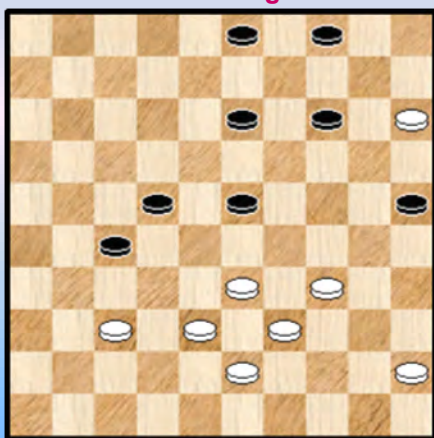

33 BK 2009

de Meulenaere - Depaepe 38-33 ?

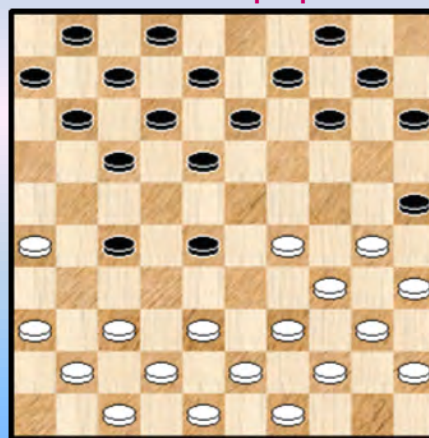

36 BK 2011

Hermans - de Vries 14-20 ?

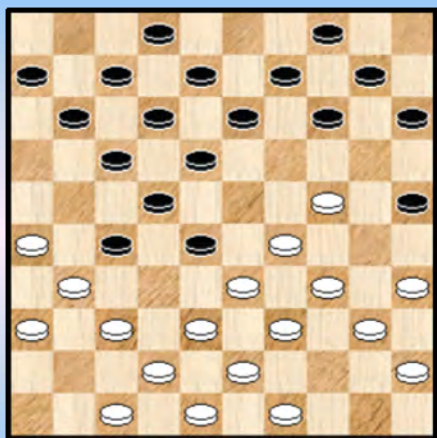

37 BK 2012

de Meulenaere - Kindt,S. 18-23 ?

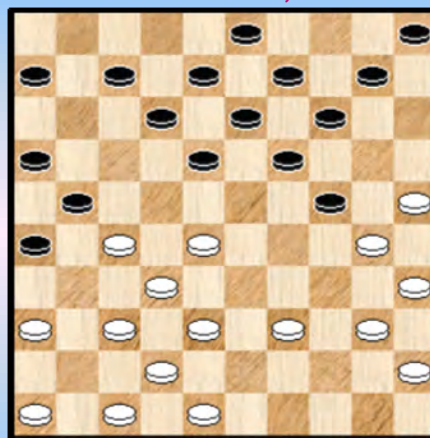

40 BK 2014

Lemmens - Vandenberg Zaz

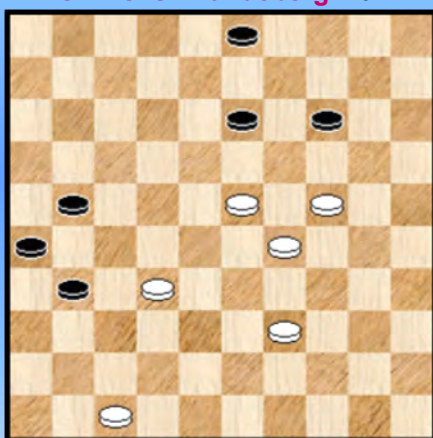

38 BK 2012

Depaepe - Dekimpe J. 13-19 ?

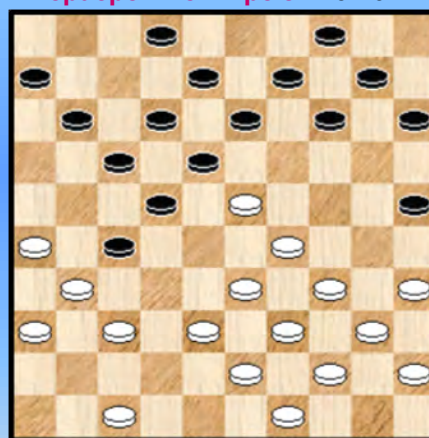

41 BK 2014

Schalley - Depaepe 36-31 ?

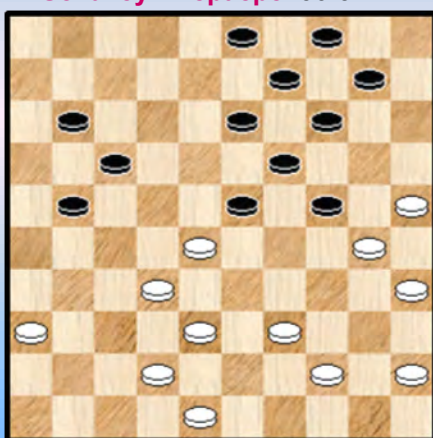

39 BK 2013

Lemmens - Schalley Wit : remise ?

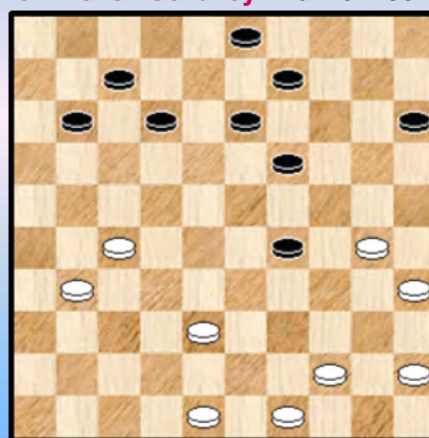

42 BK 2014

Desmet - Hermans 28-23 ?

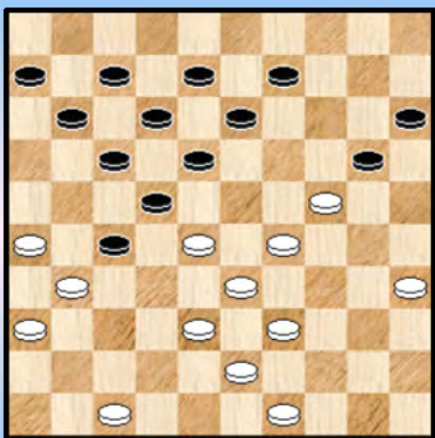

43 BK 2015

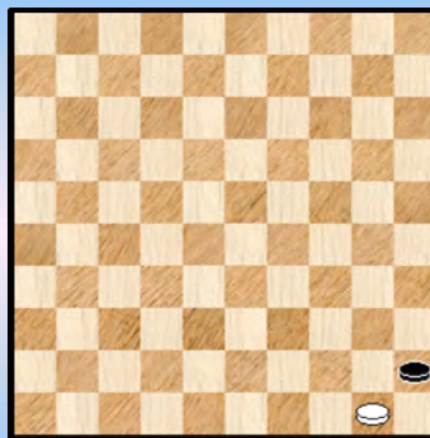

46

Jennes - de Vries 20-25 ?

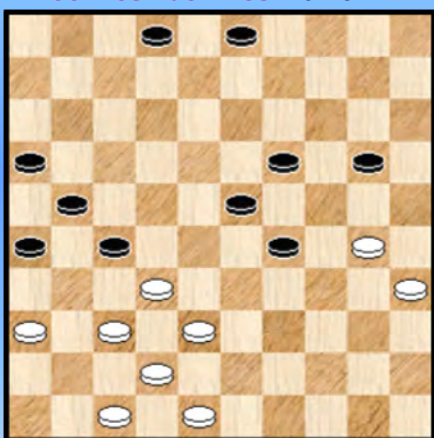

44 BK 2015

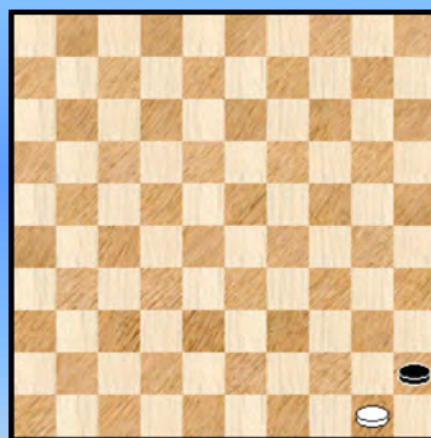

47

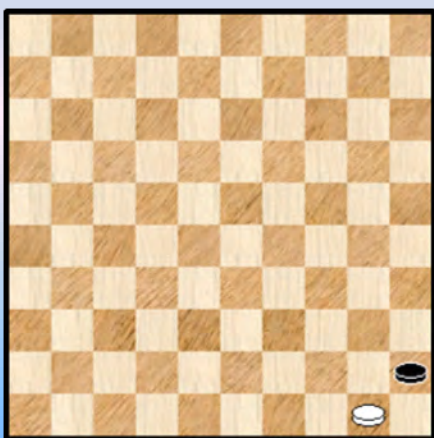

45

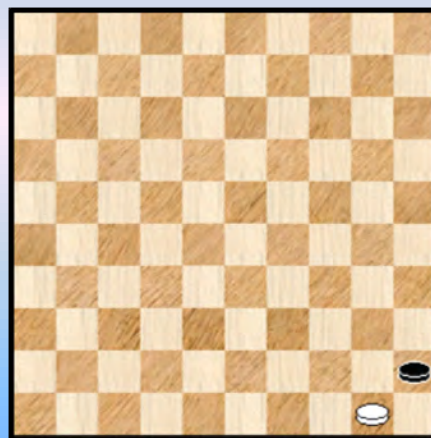

48

Diverse K3 - combinaties - oplossingen

1.

Wat speelt wit ? De opgave werd nogal neutraal - vaag gehouden.
Heeft wit wel veel speelbare zetten ? We kijken even :

- => 34. 34-30 22-28 35. 33x13 12-18 36. 13x22 17x19 37. 24x13 04-09 38. 13x04 21-27
39. 04x31 26x48 +
=> 34. 24-19 22-28 35. 33x13 04-09 36. 13x04 21-27 37. 04x31 26x48 +
=> 34. 23-19 komt positioneel niet echt in aanmerking
=> 34. 38-32 22-28 35. 33x13 12-18 36. 23x12 17x39 +
=> 34. 42-37 22-28 35. 33x13 12-18 36. 23x12 17x39 37. 38-33 39x28 38. 29-24 20x29
39. 37-31 26x37 40. 41x34 +
=> 34. 41-37 22-28 35. 33x13 12-18 36. 13x22 17x39 +

Maar wit heeft nóg een zet : **34.** 33-28 22x33 **35.** 42-37 33x31 **36.** 36x07 12x01
37. 23x21 26x17 en na enkele zetten remise.

2.

28. 48-43 ? 42-38 en 49-43 konden wel
28. ... 14-20 ! **29.** 25x03 23-29 **30.** 03x17 11x31 **31.** 36x27 **29x36** +
Een niet vaak voorkomend type van een vrij tempo - combinatie.

3.

38. ... 17-21 ! **39.** 28x26 25-30 **40.** 34x25 13-19 **41.** 24x13 **08x39** **42.** 38-33 39x28
Diagram 3A.

Diagram 3A 46-41 ?

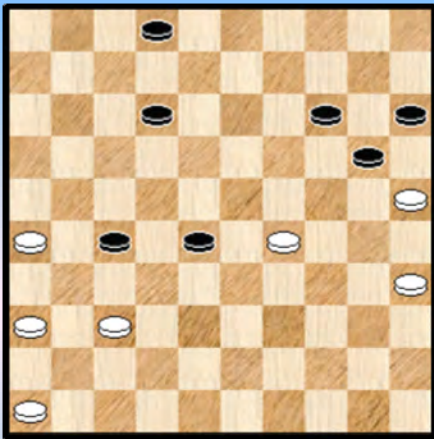
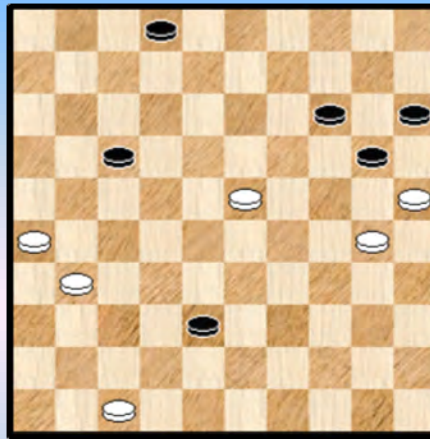

Diagram 3B Zaz



43. 46-41 ?

Rechtstreeks naar remise loopt het via : **43.** 37-31 27-32 **44.** 31-27 32x21 **45.** 26x08 02x13
46. 46-41 =

43. ... 12-17 **44.** 37-31 27-32 **45.** 41-37 32x41 **46.** 36x47 28-32 **47.** 35-30 32-38 **48.** 29-23
Diagram 3B. Een rechtlijnig stuk ligt achter ons. Maar nu staat zwart voor een moeilijke keuze :
38-43 of 20-24. Niet gezegd dat een van beide analytisch effectief wint.

48. ... 38-43 **49.** 23-19 14x23 **50.** 25x14 43-48 **51.** 30-25 23-29 **52.** 25-20 ?

Dit verliest. Wit kon natuurlijk niet wegens 17-21 +

En ook gaat niet : 52. 31-27 ? 48-37 53. 14-09 37-14 54. 09x20 15x24 +
Maar zwart kan remisekansen behouden door : 52. 47-41 29-34 53. 31-27 48-43 54. 14-09 43x16
55. 09-04

52. ... 15x24 **53.** 14-10 17-21 **54.** 26x17 48x12 **55.** 10-04 24-30 **0-2**

4.

De laatste zet van zwart : 38. ... 14-20 en wit kan nu niet tussenlopen omwille van
39. 19-14 ? 09-13 40. 14-09 20-24 ! 41. 29x20 25x03 **+1**

In de partij vervolgde wit met : 39. 34-30 25x34 40. 39x30 20-24 41. 29x20 09-14
42. 20x09 04x35 **+1**

De vraag boven het diagram is daarmee echter niet beantwoord ! Wit had volgende inventieve actie ter beschikking :

39. 45-40

=> 39. ... 09-13 ? 40. 29-24 ! 20x18 41. 42-37 13x24 42. 36-31 27x36 43. 47-41 36x47
44. 39-33 47x29 45. 34x03 +

=> Weliswaar kan zwart het wit moeilijker maken :

39. ... 06-11 40. 42-38 09-13 41. 38-33 13x24 42. 40-35

++ 42. ... 27-32

++ 42. ... 04-09 43. 34-30 25x34 44. 39x19 09-13 45. 19-14 20x09 46. 23-19 13x24

47. 29x20 met zonder twijfel remise als eindresultaat.

++ 42. ... 27-32

>> 43. 47-41 ? 24-30 ! 44. 35x15 04-10 45. 15x04 21-27 46. 04x31 26x46 +

>> 43. 34-30 25x34 44. 39x19 32-37 45. 33-28 37-41 46. 43-38 20-25 47. 36-31 26x37

48. 47x36 21-26 49. 28-22 en het blijft erg moeilijk een definitieve uitspraak te doen ...

5.

28. 33-28 ?

De aanwezige winst komt er via 28. 29-24 ! 20x29 29. 34x14 10x19 30. 33-28 22x42
31. 31x24 42-47 32. 30-25 47x20 33. 25x14 +

28. ... 22x42 **29.** **31x24** 42-47 **30.** 48-43 ! 08-13 **31.** 43-38 47x33 **32.** 29x38 20x29

33. 34x23

Wit heeft een plusschijf, maar die is niet houdbaar.

33. ... 10-14 **34.** 36-31 (38-33 kan niet !) 13-19 =

6.

07. 40-34 ? Een onbegrijpelijke zet van de witspeler. We aarzelden tussen het blunderparagraafje en de diversen.

07. ... 22-28 **08.** 32x23 18x40 **09.** 50-45 19-23 **10.** 45x34 24-29 **11.** 33x24 14-20

12. 25x14 **09x40**

Om van hieruit nog te remiseren is niet iedereen gegeven. Al werkte zwart wel wat mee ☺

We noteren ook nog dat in de diagramstand zwart uiteraard niet moet "wisselen" in de volgorde :

07. ... 14-20 ? **08.** 25x23 18x40 **09.** 33-28 22x33 **10.** 38x20 15x24 **11.** 50-45 **+1**

7.

Passend aanvullen heeft ook zo zijn belang. Na de witte foutzet kan zwart een forcing doorvoeren. Hij mist de kans niet.

23. 39-33 ? 04-10 ! 24. 35-30 gedwongen 17-21 ! 25. 28x26 13-19 26. 24x13 08x39
27. 34x43 25x23 +1

8.

33. 28-22 17x28 34. 26x17 11x22 35. 27x20 15x24 36. 32x14 +

9.

39. 49-44 ! Wit voert een vereenvoudigende K3 uit, zonder twijfel om aldus een grote stap naar de puntendeling te zetten.

39. ... 29x49 40. 38-33 49x21 41. 26x19 23x14 42. 33x22
De puntendeling kwam er verderop.

10.

Zwart neemt geen risico's en vereenvoudigt : 47. ... 19-23 48. 28x19 18-22 49. 27x18 09-13
50. 18x09 03x34

Na nog enkele zetten kwam de remise al tot stand.

11.

Boven het diagram is er een kronisch plaatstekort ☺ We geven dan ook eerst en vooral de opgave :
kan wit (met een schijf achter) nog een vuist maken ?

43. 29-23 ! 19x48 44. 30x10 48x31 45. 36x27 18-22 ! 46. 27x09 03x05 +

12.

23. ... 21-26 ? 24. 28-23 19x37 25. 42x31 26x37 26. 34-30 25x34 27. 39x10 09-14
28. 10x19 13x24 Zie **diagram 12A**

Diagram 12A Waz

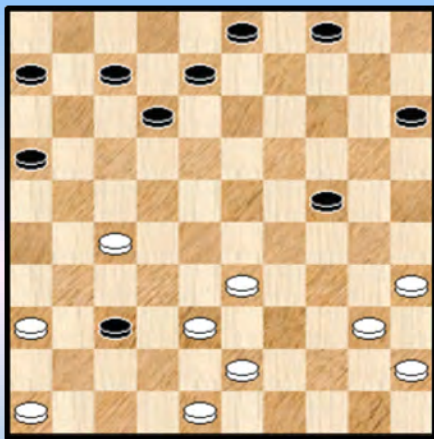

Na de combinatie komt het er op aan koelbloedig te blijven ...
De stand in aantal schijven is gelijk maar schijf 37 dreigt te
worden opgepeuzeld.

29. 33-28 12-18 ?

=> Met 29. ... 12-17 ! 30. 27-22 of ? 07-12

31. 22x11 06x17 ! kan zwart zich echter nog redden

30. 38-32 18-22 ! 31. 27x18 ! alleen deze wint de schijf 08-12

32. 32x41 12x32 33. 48-42 en uiteindelijk zal schijf 32 verloren
gaan.

13.

17. ... 13-19 18. 24x13 08x19 ? De zwartspeler verslikt zich even
19. 33-28 22x24 20. 31x13 19x08 21. 34-30 25x34 22. 39x28 +1

14.

Wit kan remiseren via 42. 40-34 29x40 43. 35x44 maar ook via een 3x3 :

42. 39-33 28x39 43. 27-22 17x28 44. 40-34 29x40 45. 35x22 23-29 1-1

Wat wit niet mag doen : 42. 40-34 29x40 43. 40-34 ? 29x40 44. 35x33 17-21

45. 26x17 23-28 46. 33x22 20-24 47. 30x19 09-13 48. 19x08 03x41 ! en zwart wint.

15.

In dit fragment worden wel drie stuks geslagen maar is er eigenlijk helemaal geen sprake van een combinatie. We geven dit partijslot mee omdat er gans op het einde een kleine verrassing in zit.

Die verrassing kan u wellicht niet zien (eigenlijk bijna zeker niet) vanaf het diagram omdat de stand enkele zetten is teruggespoeld !

49. ... 11-16 50. 43-39 29-34

=> Op 50. ... 16-21 51. 37-31 29-34 52. 31-27 22x31 53. 26x37 34x43 54. 38x49 23-29
55. 33-28 18-22 +

51. 37-31 34x43 52. 38x49 23-29 53. 25-20 ! 29x36 54. 20x09 en nu de verrassing :

54. ... 17-21 ! 55. 26x28 19-23 56. 28x19 24x04 0-2

16.

19. 39-33 ?

=> Nodig : 19. 35-30 18x29 20. 34x23 25x34 21. 39x30 en dit is houdbaar.

19. ... 18x29 20. 33x24 20x29 21. 34x23 26-31 22. 27-22 21-27 23. 32x21 16x29

24. 36x27 +1

17.

36. 38-33 ? 19-24 !

Zwart creëert daarmee een dubbele dreiging : 14-19 en daarna slaan naar 20 ofwel dam op veld 49

37. 45-40

=> 37. 42-38 14-19 38. 25x23 16-21 39. 29x20 18x49 +

37. ... 14-19 38. 25x23 11-17 39. 29x20 18x27 40. 44-39 15x24 +1

18.

Met een schijf achter stond wit al helemaal verloren, dus heel erg is het allemaal niet.

46. 33-29 ? 04-10 47. 15x04 18-22 48. 04x27 31x24 0-2

19.

47. ... 23-29 ? X 48. 27-22 ! 29x16 49. 22x02 18-23 50. 28-22 2-0

Een verrassende zet 48 van wit samen met tijdnood geeft dit resultaat.

X 47. ... 07-11 48. 21-16 23-29 49. 16x07 12x01 50. 25-20 29x38 51. 32x43 24x15

52. 27-21 18-23 53. 21x12 23x32 =

20.

22. ... 09-14 23. 20x09 03x14 ? X 24. 34-29 23x34 25. 40x29 08-12 * 26. 31-26 12-17

27. 38-32 27x38 28. 43x12 07x18 +1

X 23. ... 13x04 24. 34-29 (beter is 24. 33-29) 23x34 25. 40x29 18-23 26. 29x18 22x13

27. 31x22 28x17 =

21.

30. 34-30 25x34 31. 39x30 20-25 32. 38-33 25x34 33. 33-29 24x33 34. 32-28 33x31

35. 37x08 07-12 36. 08x17

Het kan dus wel degelijk. Al is een kleine randbemerking wel te maken : zwart beschikt over een ijzersterke schijf op 34. In de partij won zwart trouwens erg vlot.

22.

16. 45-40 ? Nodig was 41-36. Toch komt er nog wat werk aan te pas vooraleer zwart een schijf wint :

16. ... 17-22 17. 29-23 ! 22x31 18. 41-36 18x29 19. 36x27 09-14 20. 33x24 20x29

21. 34x23 25-30 ! 22. 35x24 13-19 23. 24x13 08x37 24. 42x31 26x37 en de zwarte schijf op 37 valt niet terug te winnen.

23.

Een van de weinige keren dat Luc het (dam) vuur aan de schenen van een meervoudig Belgisch kampioen kan leggen ! Een fragment ook dat niet echt combinatie - gericht is maar waaruit duidelijk blijkt dat centrale schijven superieur zijn aan hun kollega's aan de rand van het bord.

50. ... 21-27 ?

Eigenlijk staat zwart hier al erg lastig. Hij kan zich nog juist redden door een (niet evident) offer :

50. ... 24-29 ! 51. 34x23 21-27 en zwart ontbeert een passende (wacht) zet. Er kan bijvoorbeeld nog volgen : 52. 28-22 27-31 53. 35-30 31x33 54. 18-13 25x34 55. 40x38 26-31 met remise.

51. 28-22 27-31 52.38-32

=> Het lijkt een detail maar is het niet, beter : 52. 38-33 31x42 53. 33-29 24x33 54. 34-30 25x34 55. 40x47 Zie **diagram 23A**

(Analyse) Diagram 23A Zaz

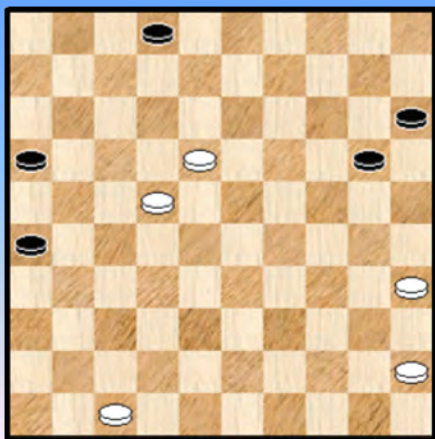
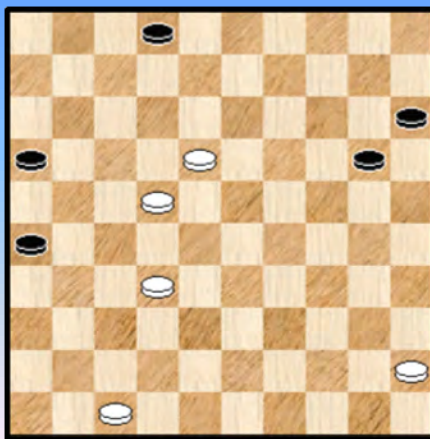

Diagram 23B Zaz



52. ... 31x42 53. 34-29 24x33 54. 35-30 25x34 55. 40x47 Zie **diagram 23B**

Het resultaat van de drieslag is dat het verschil centrum - partijen versus randschijven nog geaccentueerd wordt.

Het loont de moeite even de twee diagrammen te afficheren.

Het diagram uit de partij (23B) is misschien analytisch gewonnen, misschien. Het diagram uit de analysevariant (23A) echter is overduidelijk gewonnen omdat wit met de schijven 35 en 45 nog eens een keer achteruit kan afruilen bij het opkomen van zwart.

52. ... 02-08 ?

Ergens een begrijpelijke zet al verliest dit zonder meer. Na 52. ... 20-24 heeft zwart nog spelkansen.

56. 22-17 26-31 Zie **diagram 23 C**

Diagram 23 C 17-12 ?

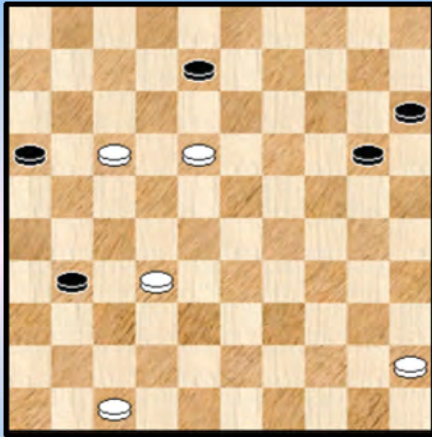

57. 17-12 ?

=> Wit ziet terecht dat 57. 18-12 16-21 58. 17x37 08x17 ondanks de plusschijf alleen maar remise zal opleveren.

=> Winnend was offeren op de andere manier :
57. 18-13 ! 08x19 58. 17-12 20-24 59. 12-08 24-30 en wit gaat zonder probleem op de zege af.

57. ... 08x17 58. 18-13 17-22 59. 13-08 22-27
60. 32x21 16x27 61. 08-03 27-32 62. 03x25 32-38
63. 45-40 1-1

Zoals in de inleiding gezegd : een enige (gemiste) kans voor Luc !

24.

Misschien had dit wel in het blunder - paragraafje gemoeten, naar kom :

28. ... 24-30 ? 29. 28-23 30x17 30. 23x03 ! +

25.

44. ... 29-33 ? X

Hierna kan wit - die volledig aan de rand staat - nog kombinatief remiseren :

45. 31-27 22x42 46. 41-37 32x41 47. 36x29 19-24 48. 30x19 13x33 49. 20-14 28-32 enz. Remise

We gaan nog even terug naar de diagramstand waar wit wél kan winnen :

44. ... 08-12

=> 45. 30-24 19x30 46. 25x23 28x19 ! 47. 37x28 22x33 +

=> 45. 20-14 19x10 46. 30-24 29x20 47. 25x05 13-19 48. 05x23 18x29 +

26.

19. 43-38 ? 17-22 20. 28x17 11x31 21. 36x27 24-29 22. 33x24 23-28 23. 32x23 21x34

24. 40x29 19x28 +1

27.

Netjes af te lezen vanaf het diagram : 46. ... 06-11 ? 47. 44-40 35x44 48. 39x50 30x17

49. 27-21 16x27 50. 32x14 2-0

28.

11. 37-31 ? 26x37 12. 42x31 ?

=> Pas hier gebeurt de definitieve fout. Indien wit zich het vervolg realiseert kan hij nog anders slaan :
12. 32x41 23x32 13. 38-33 =

12. ... 21-26 13. 47-42 26x37 14. 42x31 16-21 15. 27x16 18-22 16. 28x17 23-29

17. 34x23 19x26 en de schijf op 17 zal verloren gaan : 18. 39-33 01-06 19. 38-32 26-31

20. 36x27 07-11 21. 16x07 02x31 +1

Juist, de Haarlemmer - zet dus.

29.

50. 43-39 ? 24-29 51. 33x24 19x30 52. 34x25 23-28 53. 32x23 **21x34** 54. 25-20 **0-2**

30.

09. 33-28 ? 26x37 10. 42x31 20-25 11. 28x19 25x34 12. 40x29 **13x42** 13. 47x38 **+1**

31.

43. 32-28 ? 22x33 44. 29x38 14-19 45. 24x13 04-09 46. 13x04 21-27 47. 04x31 **26x39** en zwart won makkelijk. In dergelijke stellingen kan men niet genoeg oppassen met dit soort combinaties.

32.

21. 42-37 ? Wit kon nog nipt staande houden met 21. 41-36

21. ... 23-28 ! 22. 44-40

=> Op 22. 38-33 17-21 23. 33x22 21x32 24. 37x28 **18x47 +**

22. ... 28-32 23. 37x28 17-21 24. 26x17 12x23 **+1**

33.

43. 37-32 ? 13-19 44. 32x21 22-28 45. 33x22 23-29 46. 34x23 **19x26 +**

Daar in de diagramstand 37-32 verboden is volgt er meteen uit dat wit penibel staat.

34.

Wit - met toch wel voordelige stand - liet in de diagramstand 24-20 na achterwege omwille van :

52. 24-20 ? 15x24 53. 30x08 27-31 54. 36x27 17-21 55. 27x18 **03x32 =**

Partijverloop : 52. 24-19 ? 13x24 53. 29x20 15x24 54. 30x19 09-13 55. 19x08 27-31

56. 36x27 17-21 57. 27x18 **03x32 1-1**

De beste zet in de diagramstand is 52. 28-23

35.

33. ... 11-17 ? 34. 27-21 ! **16x29** 35. 31-26 23x32 36. **34x21** Het materiaal is gelijk maar wit heeft doorgang naar dam. In de partij won wit.

36.

13. 38-33 ? 27-32 14. 33x22 18x27 15. 37x28 17-21 16. 26x17 **11x24** 17. 30x19 14x23 **+1**

Altijd oppassen met dergelijke standen.

37.

17. ... 14-20 ? 18. 24-19 ! 13x24 19. 29-23 18x29 20. **34x21 +1**

38.

Zeker niet de enige, maar wel een overzichtelijke weg naar de remise :

49. ... 13-18 50. 23x12 14-19 51. 24x13 21-27 52. 32x21 **26x19 1-1**

39.

34. 36-31 21-27 35. 32x12 **23x34** 36. 30x39 19-23 37. 39-33 13-18 38. 33-28 23x32

39. 12x23 32-37 40. 44-39 37x26 **+1** voor zwart.

Gen spektakulaire stuff. Echter, in de partij waaruit dit kwam, demonstreerde zwart zijn klasse.

40.

20. ... 18-23 ? 21. 37-31 26x37 22. 32x41 21x34 23. 40x20 23x32 24. 20-15 Diagram 40A
24. ... 14-20 ! 25. 25x23 10-14 26. 15-10 13-18 27. 10x19 18x29 Zie diagram 40B

Diagram 40A Zaz

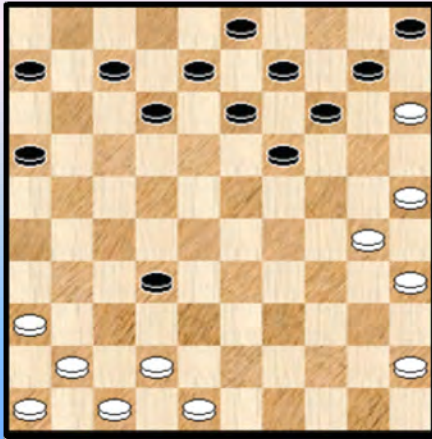
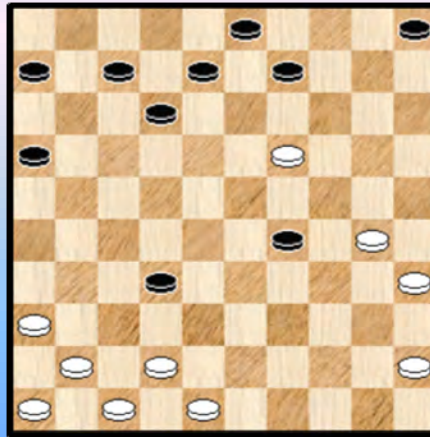

Diagram 40B Waz



Wit heeft onmiskenbaar voordeel. In de partij slaagde hij er niet in dit te verzilveren.

41.

22. ... 13-19 ? 23. 47-42 19x28 24. 29-23 28x19 25. 33-28 22x33 26. 31x24 2-0
Zwart had al een achterstand van 1 houtje in de diagramstand.

42.

De juiste opgave - titel moet eigenlijk zijn : Wit doet een remise - aanbod. Omwille van de lengte moet ik al eens wat afkorten. Een probleem dat nu en dan eens opdikt ☺.

34. 44-39 "remise ?" 29-34 "OK, ik aanvaard het" 35. 31-26 34x21 36. 26x06 07-11
37. 06x08 03x12 =

Onderschat dammers niet, ze kunnen spreken zonder woorden ...

43.

Wit heeft een uitstekende eerste partijhelft gespeeld en staat strategisch superieur. En dan gebeurt het volgende :

32. 28-23 ? 27-32 33. 38x27 22-28 34. 33x22 17x30 35. 35x24 18-22 36. 27x18 12x34
37. 39x30 20x29 +1

Nadien kromde wit de (dam) rug en wist uiteindelijk nog te remiseren !

Overigens bij vrijwel alle combinaties kan men bijkomende analyses vinden in het passende BK - nummer in de PC Blues - reeks !

44.

40. ... 20-25 ?

Eigenlijk moeten er twee vraagtekens bij. Niet alleen loopt zwart in een kleine combinatie, bovendien kon hij eenvoudig winnen met 40. ... 20-24 dat zonder meer een gewonnen stand geeft !

41. 48-43 25x34 42. 43-39 34x43 43. 38x49 27x38 44. **42x13**

Wit zou deze 6x6 nog winnen.

----- o - O - o -----

Damzetten op velden 2 en 4 (49 en 47)
Vandeberg - De Meulenaere 10-14 ?

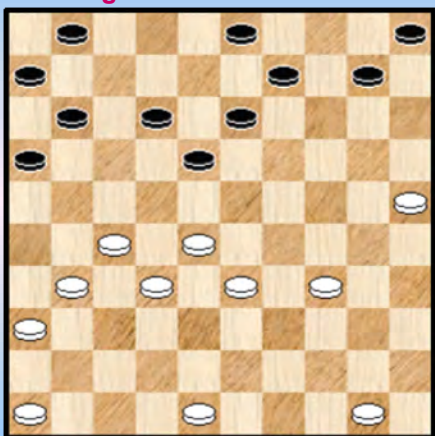

1 BK 1990

Pellens - De Meulenaere 27-21 ?

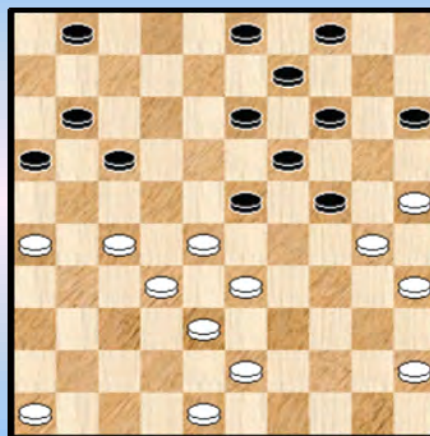

4 BK 1990

Pellens - Verschuereen 38-33 ?

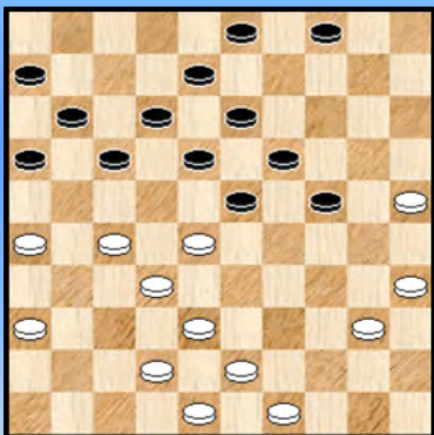

2 BK 1990

Hubner - Leonard 21 - 26 ?

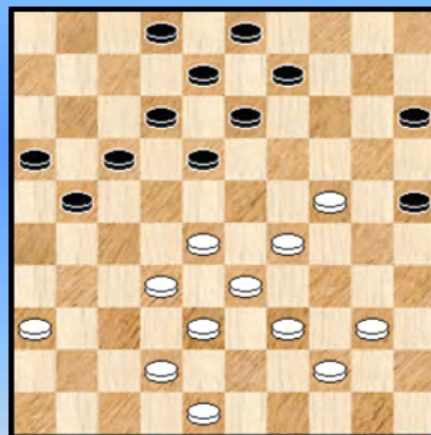

5 BK 1989 sf

Michiels - Verpoest O. Wat doet zwart ?

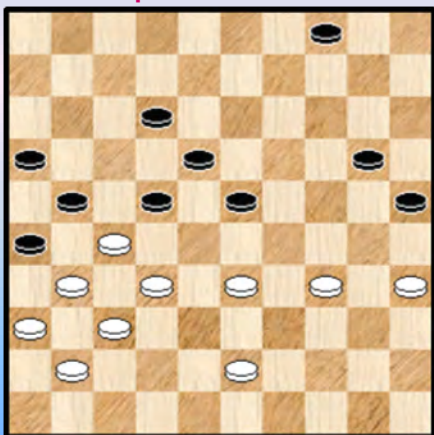

3 BK 1990

Leonard - Casaril 39-33 ?

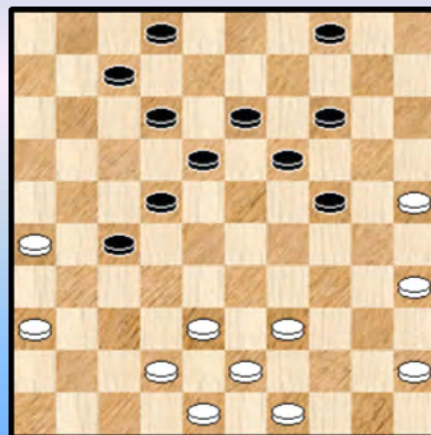

6 BK 1989 sf

Casariil - Pellens Wit wint

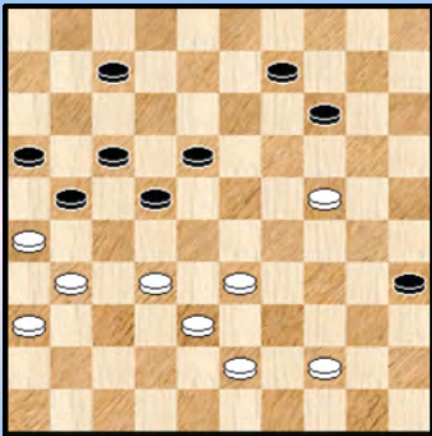

7 BK 1989 sf

Vanbekbergen - Verpoest O. 40-34 ?

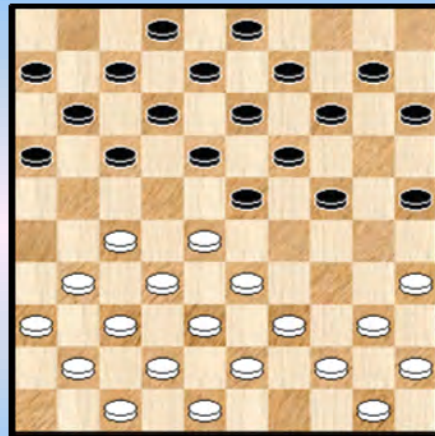

10 BK 1991

Schalley - Hubner Wint wit ?

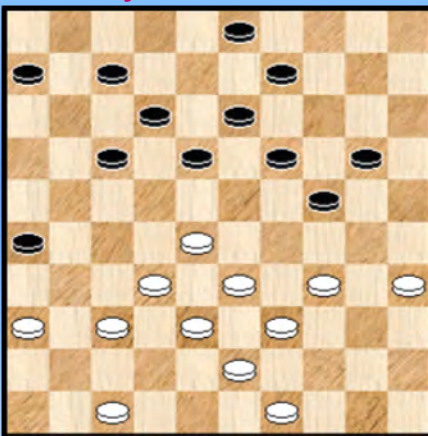

8 BK 1989 sf

Grau - Verpoest O. Wit combineert

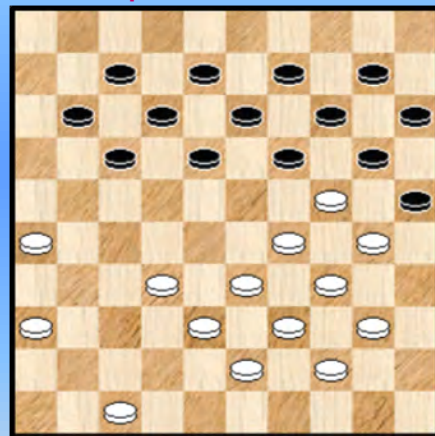

11 BK 1991

Schalley - Verpoest O. 13-19 ? ...

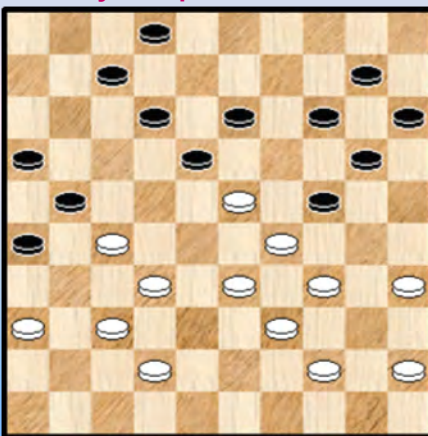

9 BK 1991

Verpoest O. - Casariil 29-23 ?

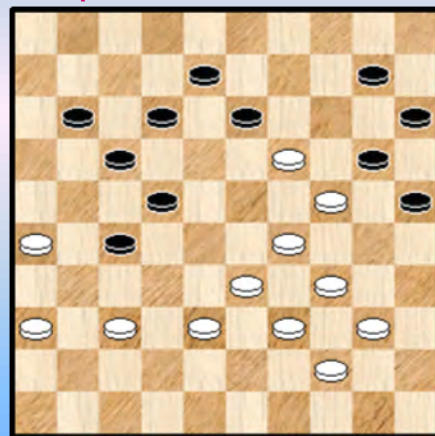

12 BK 1991

Verpoest H. - Egels Wit combineert

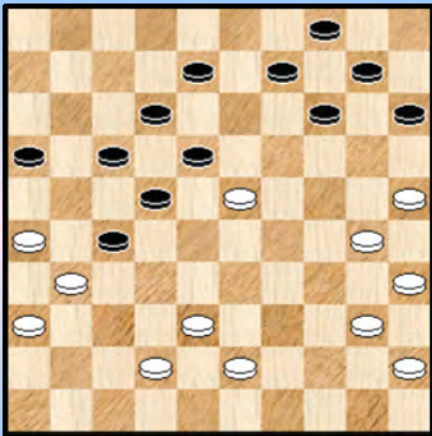

13 BK 1991

Verpoest H - Copers,M. Zaz

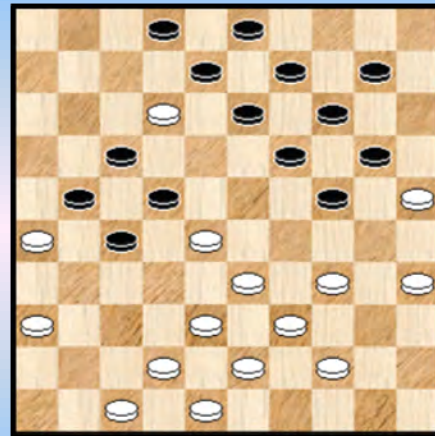

16 BK 1992

Conrad - Deschaumes Zwart combineert

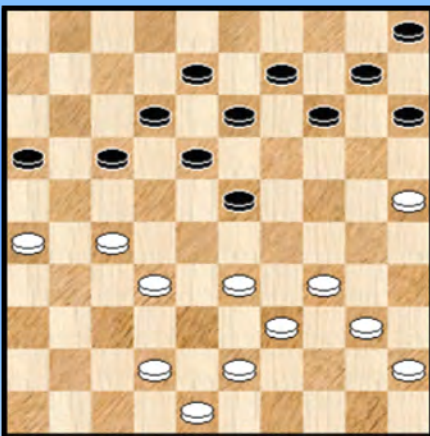

14 BK 1991

Domb,D. -Marini,F. Mag 40-34 ?

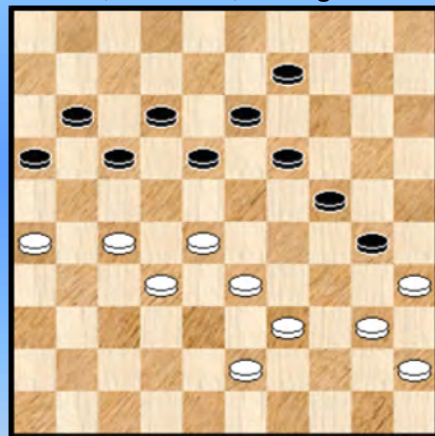

17 BK 1991

Dieperinck - Casaril 02-07 ?

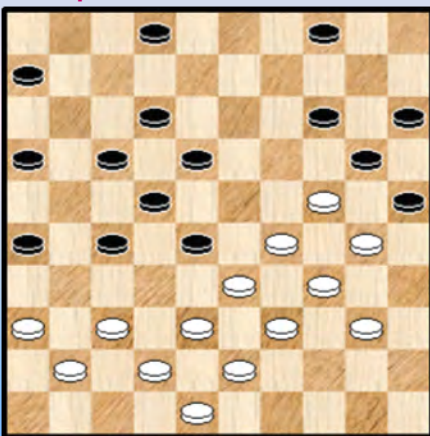

15 BK 1992

De Meulenaere - Domb,D. 12-17 ?

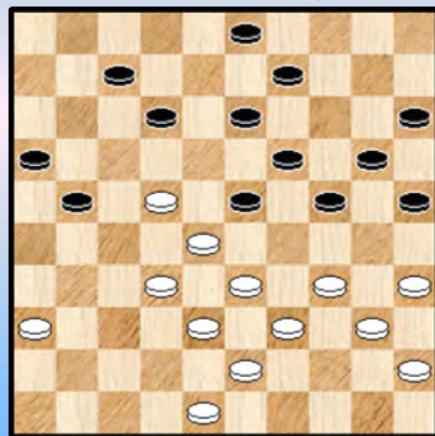

18 BK 1991

De Meulenaere - Verpoest O. Wint zwart ?

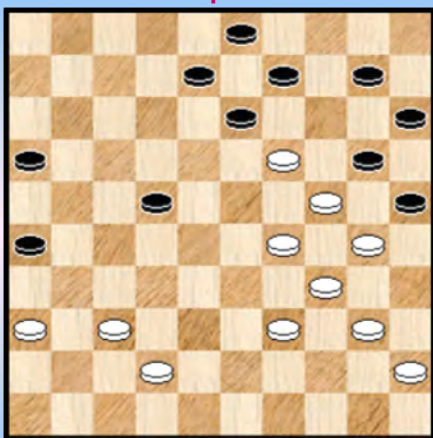

19 BK 1993

De Meulenaere - Werrebrouck 24-29 ?

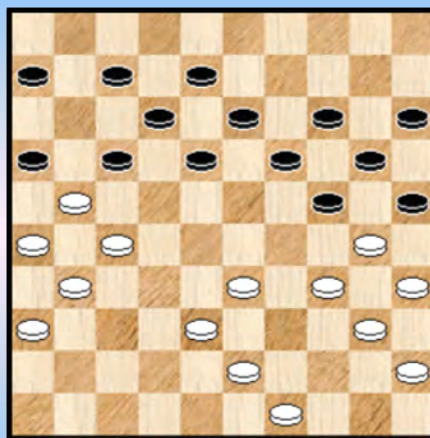

22 BK 1994

Vandenberg - Verschueren 02-07 ?

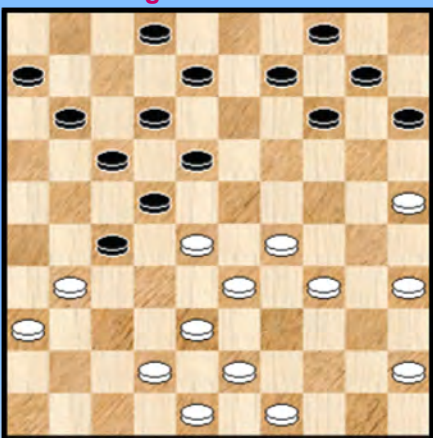

20 BK 1993

Hubner - Werrebrouck Wit wint

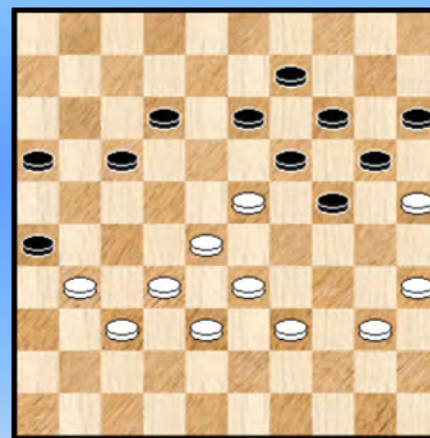

23 BK 1995

Michiels - De Meulenaere Wit wint

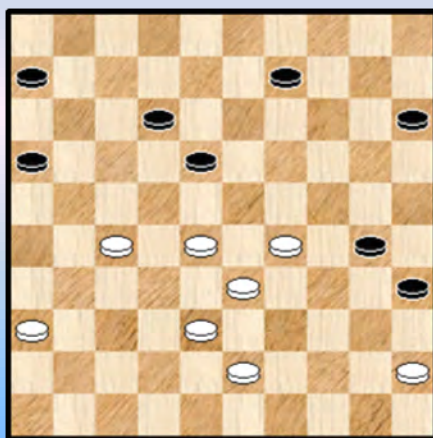

21 BK 1993

De Meulenaere - Werrebrouck 14-20 ?



24 BK 1997

Vandenberg - Casaril 35-30 ?

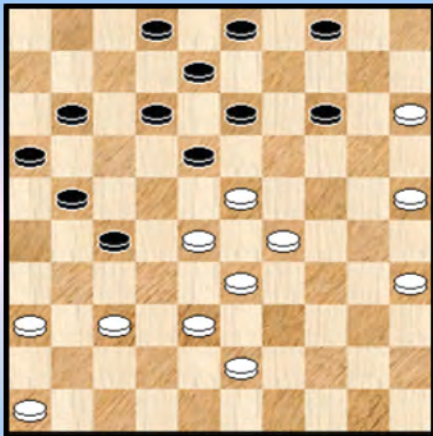

25 BK1997

Hermans - Michiels 34-29 ?

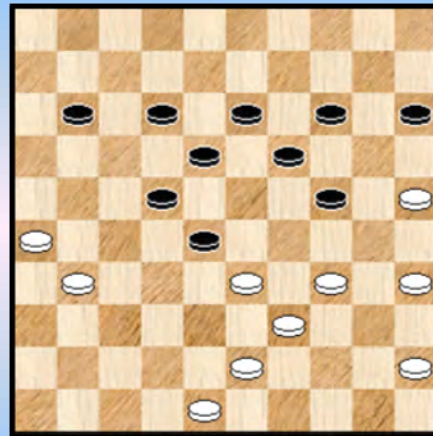

28 BK1999

Casaril - Werrebrouck 15-20 ?

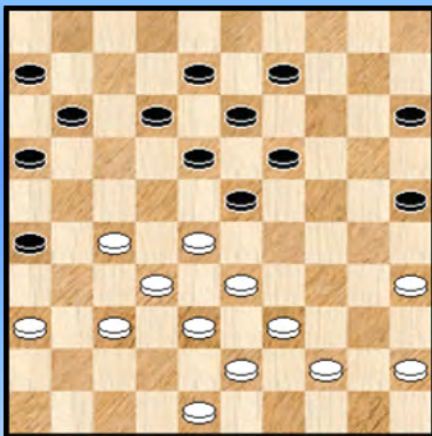

26 BK1997

Lemmens - Michiels Waz

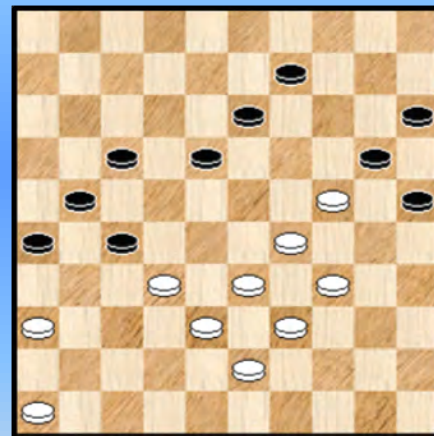

29 BK1999

Schalley - Kumbi Wit wint

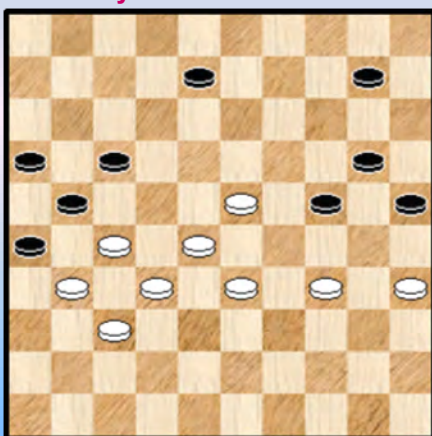

27 BK1998

Michiels - De Meulenaere Zaz

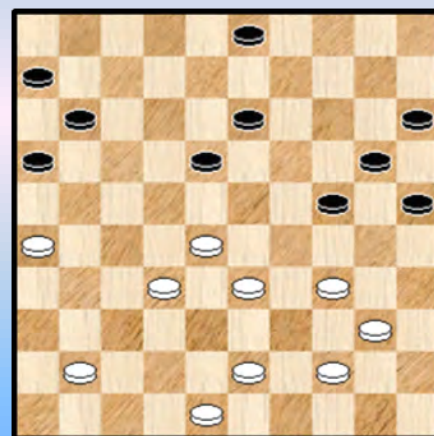

30 BK1999

Vercruyssen - De Meulenaere 08-13 ?

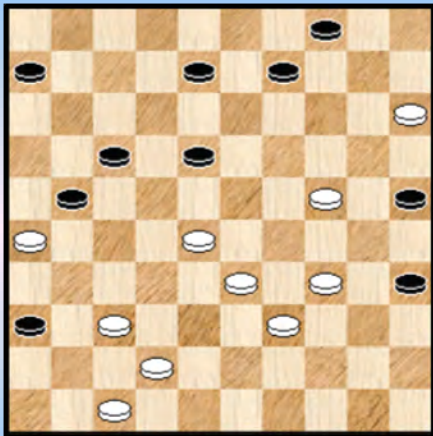

31 BK 2000

Wollaert - De Meulenaere Zw. komb.

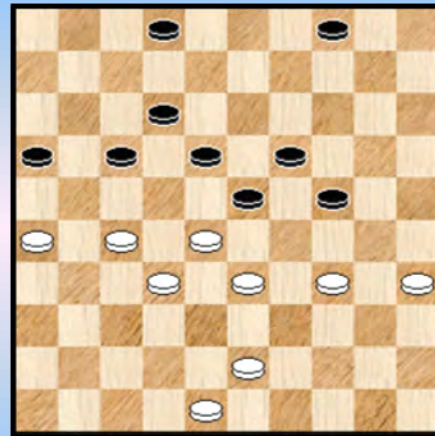

34 BK 2001

Grau - De Groot 41-37 ?

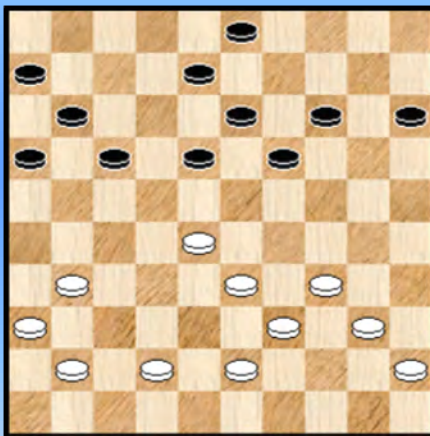

32 BK 2000

De Meulenaere - Denys 24-29 ?

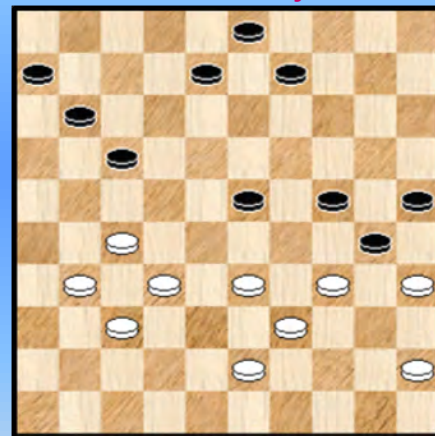

35 BK 2001

De Meulenaere - De Groot Waz

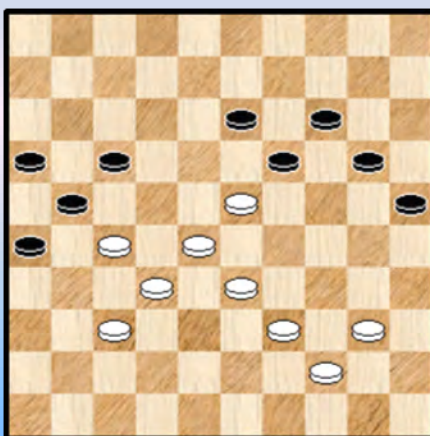

33 BK 2000

Wollaert - Vercruyssen 14-20 ?

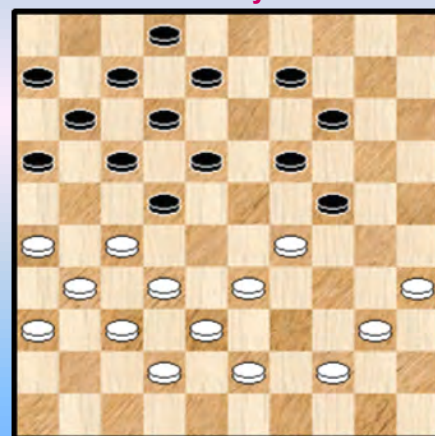

36 BK 2002

Schalley R. - Libbrecht 13-19 ?

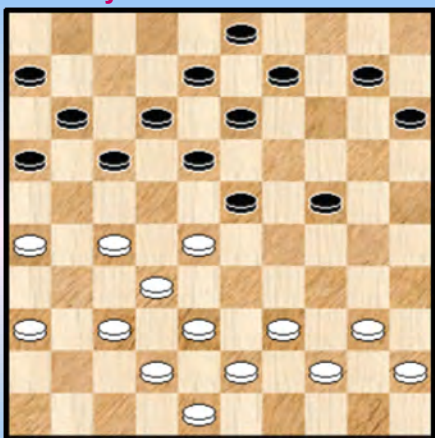

37 BK 2002

Lemmens - Grau 13-19

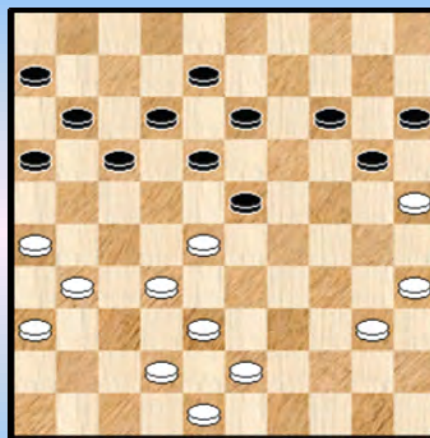

40 BK 2006

Vandenberg - Hermans 13-19 ?

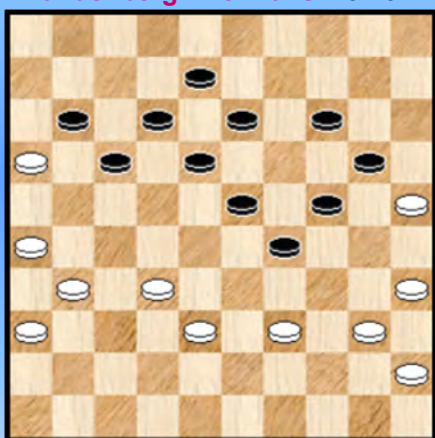

38 BK 2005

Michiels - Coorevits 12-17 ?

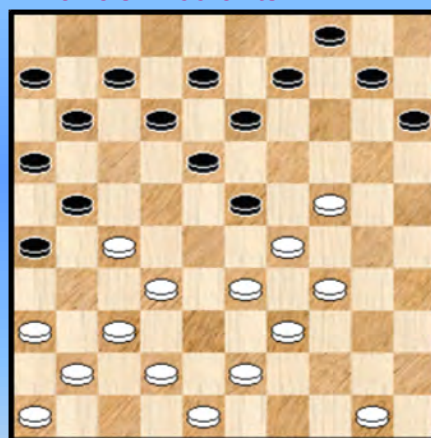

41 BK 2007

Conrad - Libbrecht Zaz Partijverloop

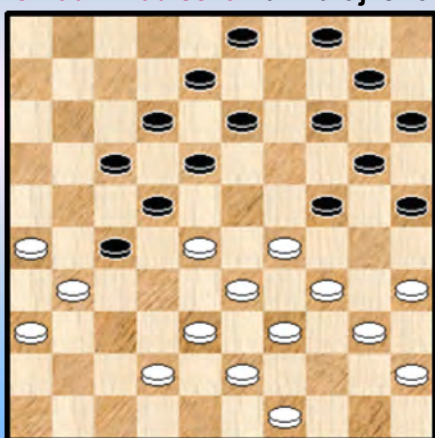

39 BK 2005

de Vries - De Meulenaere Zw. lokt

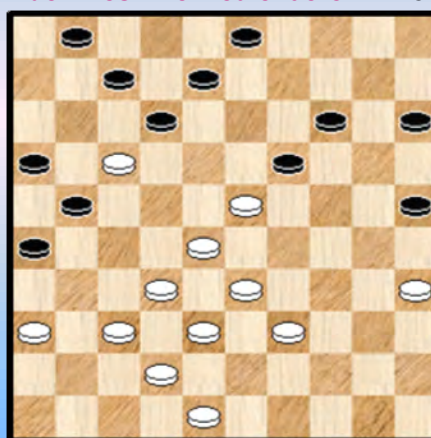

42 BK 2008

Depaepe- Leruth Wat kan zwart nog ?

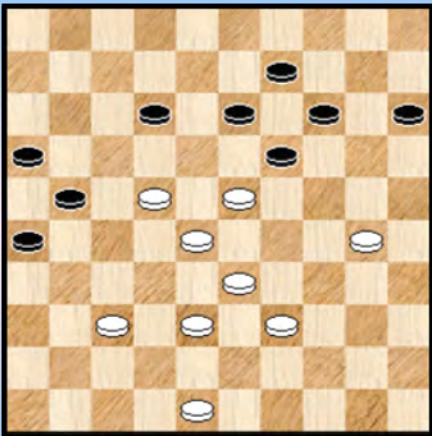

43 BK 2009

Hermans - Vandenberg 38-32 ?

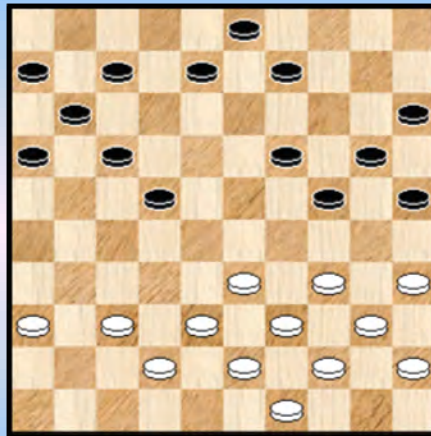

46 BK 2010

Leruth - Hermans 38-33 ?

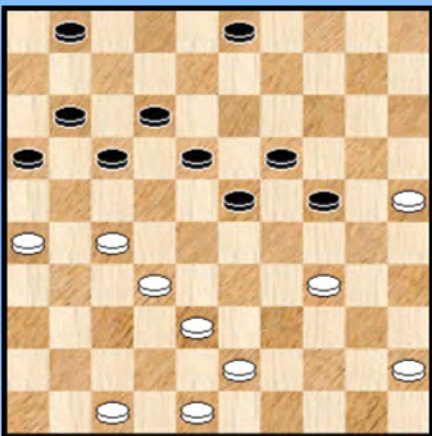

44 BK 2009

de Vries - Grau Zw combineert

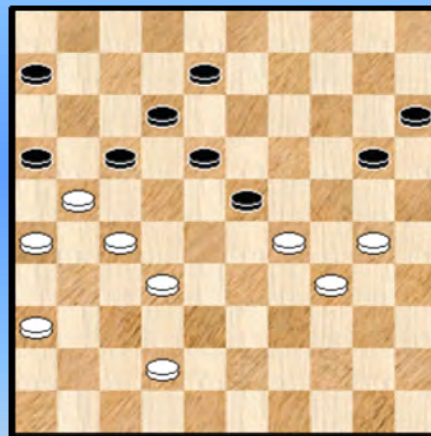

47 BK 2010

Copers - Wollaert Wit combineert

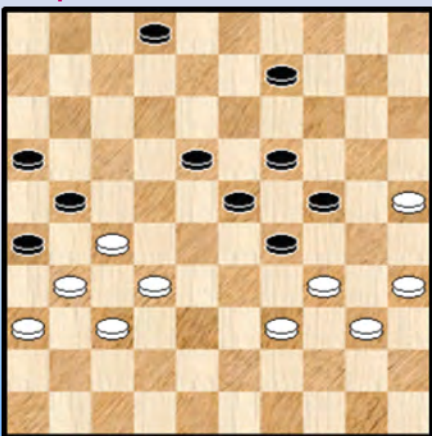

45 BK 2010

Casaril - de Vries 11-17 ?

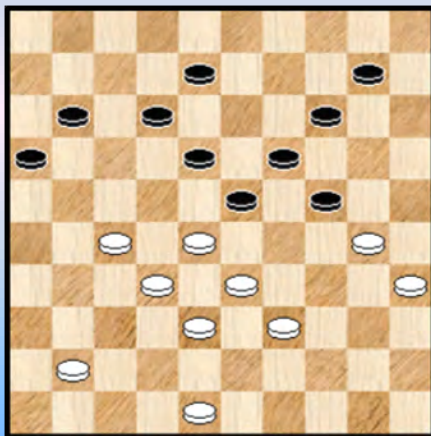

48 BK 2010

de Meulenaere - de Vries 21-27 ?

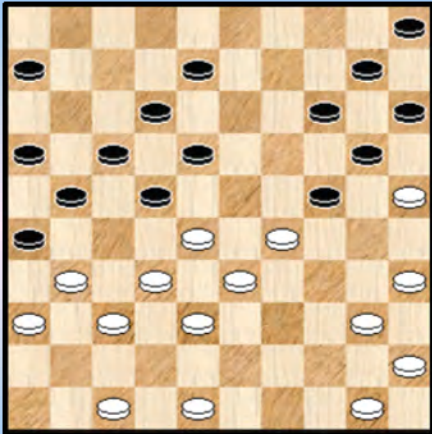

49 BK 2011

Schalley - Hermans 08-12 ?

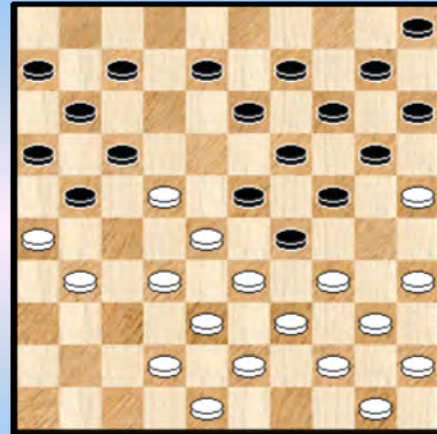

52 BK 2012

de Vries - Dekimpe J. 33-28 ?

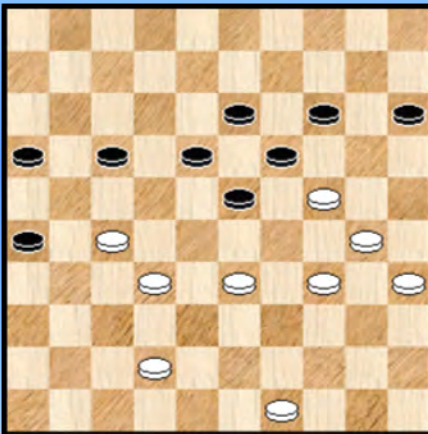

50 BK 2011

Lemmens - Hermans Waz

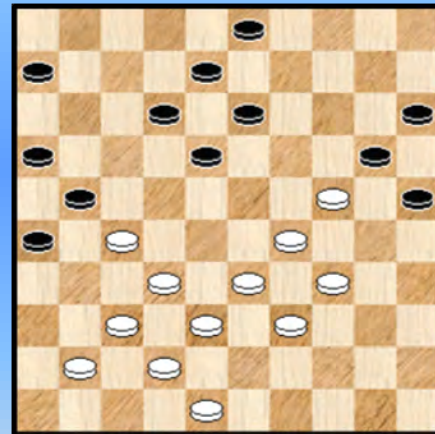

53 BK 2012

de Meulenaere - Hermans 29-24 ?

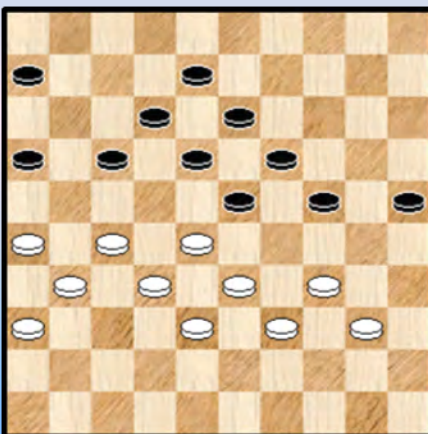

51 BK 2011

Meulenaere Hermans 15-20 ?

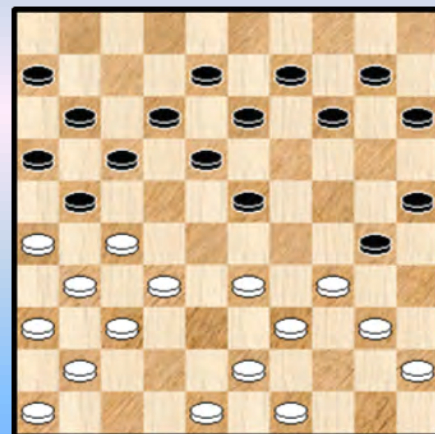

54 BK 2013

Minkina - Le Roy 14-19 ?

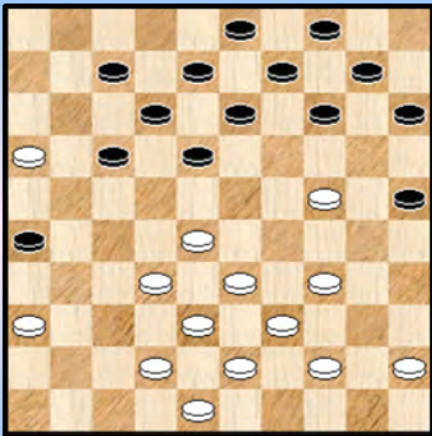

55 BK 2013

Vandeberg - Hermans Waz

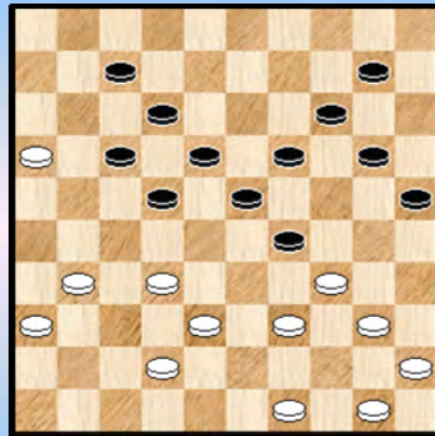

58 BK 2018

Coorevits - Deschaumes 40-35 ?

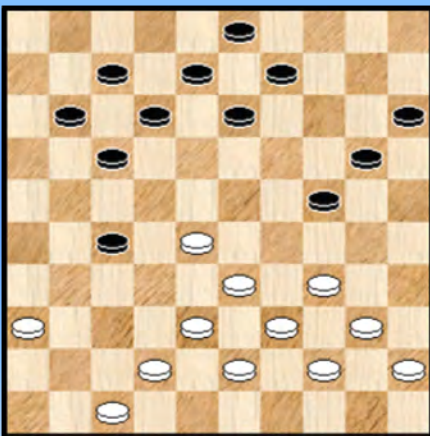

56 BK 2017

Van Hauwermeiren - Desmet 02-07 ?

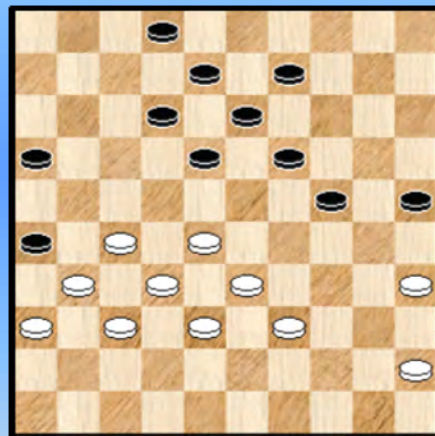

59 BK 2018

Vanderhulst - Dekimpe,J. 40-34 ?

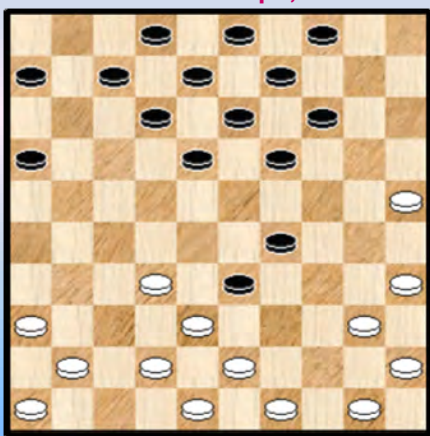

57 BK 2017

de Cokere - Jennes 11-17 ?

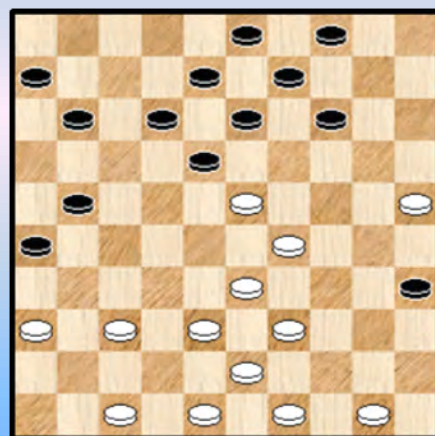

60 BK 2018

Wollaert - Depaepe Zaz

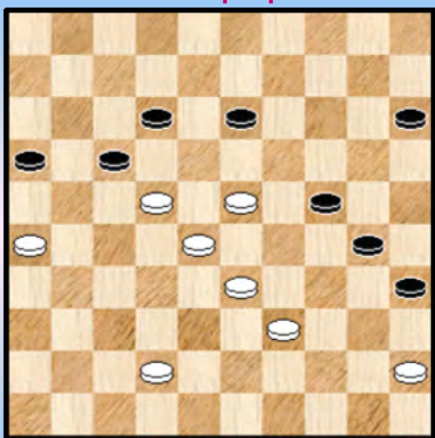

61 BK 2018

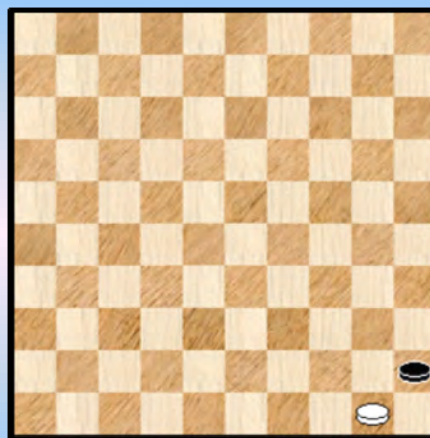

64

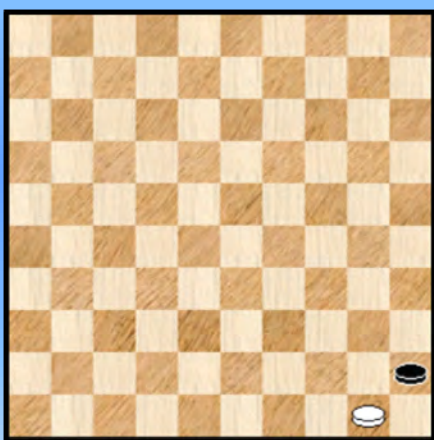

62

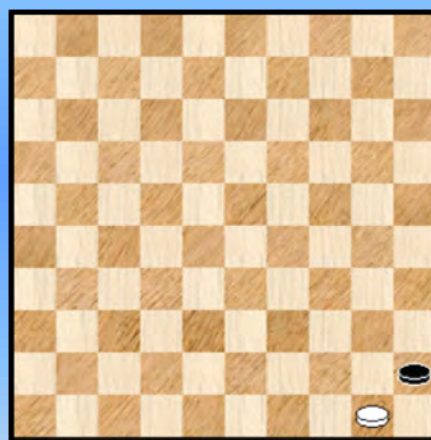

65



63



66

Damzetten op de velden 2 en 4 (49 en 47) - oplossingen

1.

31. ... 10-14 ? 32. 25-20 14x25 33. 34-30 25x34 34. 33-29 34x23 35. 28x17 11x22

36. 32-28 22x33 37. 27-21 16x27 38. **31x04 2-0**

Een mooie tweetraps - combinatie stelt een einde aan de partij.

2.

30. 38-33 ? 17-22 31. 28x17 11x31 32. 36x27 23-28 33. 32x14 13-19 34. 14x23 **18x47 0-2**

De witte zetvrijheid in de diagramstand is heel beperkt :

=> 30. 40-34 ? 17-22 31. 28x17 11x31 32. 26x37 24-30 33. 35x24 19x39 34. 43x34 23-28

35. 32x23 18x40 +

=> 30. 49-44 17-21 31. 26x17 11x33 32. 38x20 19-24 33. 20x29 23x45 34. 44-40 45x34

35. 43-39 34x43 36. 48x39 +

=> 30. 27-21 16x27 31. 32x21 23x32 32. 38x27 11-16 Zwart heeft een voordelige stand maar nog geen gewonnen spel.

3.

41. ... 23-28 ?

De toestand op het bord leek nogal duidelijk en eenduidig maar schijn bedriegt. Winnend is alleen :

41. ... 23-29 42. 33x15 22-28 43. 32x23 18x40 44. 35x44 21x32 45. 37x28 26x46 +

42. 32x23 **18x49** 43. 27x07 49-32 44. 37x28 26x46 **Diagram 3A**

Diagram 3A Waz

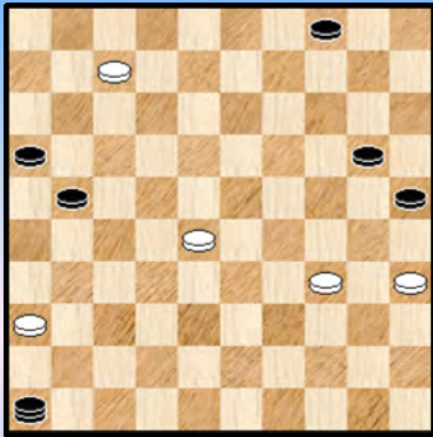

45. 28-23 ?

Remise geeft : 45. 28-22 21-27 of ? 46. 22x31 46-23
47. 07-01 23x45 48. 01-06 20-24 49. 31-27 en zwart kan dit remise houden. Na de tekstwet lijken alle remisekansen verbeurd.

45. ... 46x05 46. 07-01 20-24 47. 34-30 25x34

48. 01x45 21-27 49. 45-34 05-10 50. 34-39 10-15 **0-2**
(2.00/2.00)

4.

Zwart heeft als laatste zet het sterke 30. ... 07-11 ! gespeeld.

31. 27-21 ? 16x27 32. 32x12 23x32 33. 38x27 14-20 34. 25x23 13-18 35. 30x19 **18x49 +**

We plaatsten gemakshalve een vraagteken na de tekstzet van wit. Maar had de witte kleur wel (veel) beter ? We kijken even :

=> 31. 48-42 24-29 32. 33x24 13-18 33. 24x22 14-20 34. 28x19 17x39 35. 25x14 09x20

36. 45-40 20-25 37. 30-24 25-30 +

=> 31. 46-41 24-29 32. 33x24 13-18 33. 24x22 15-20 34. 28x10 17x46 35. 25x14 04x15 +

=> 31. 45-40 01-06 32. 27-22 (27-21 kan niet wegens de combinatie die ook al in de partij werd uitgevoerd) 14-20 33. 25x14 09x20
 ++ 34. 30-25 04-09 35. 25x14 09x20 met een verloren stand voor wit
 ++ 34. 22-18 13x22 35. 30-25 04-09 36. 25x14 09x20 37. 26-21 17x26 38. 28x17 11x22
 39. 32-28 23x32 40. 38x18 wit heeft er een schijf aan verloren, maar misschien nog kansen op remise.

5.

31. ... 21-26 ? 32. 24-19 13x24 33. 29x20 15x24 34. 28-22 17x37 35. 42x31 26x37
 36. 38-32 37x28 37. **33x04** + Een klassieker

6.

34. 39-33 ? 27-32 35. 38x27 22x31 36. 36x27 14-20 37. 25x23 **18x47** 0-2

7.

50. 32-27 **A** 21x32 51. 38x27 09-13 **B** 52.2 4-20 14x25 53. 27-21 16x27 54. 33-28 22x33
 55. **31x02** +

A Ook vooruitruilen met 31-37 garandeert wit de winst.

B Beter is 51. ... 16-21 52. 27x16 18-23 53. 31-27 22x31 54. 36x27 dat echter ook zal verliezen.

8.

34. 35-30 24x35 35. 34-30

Niet 35. 28-23 18x40 36. 37-31 26x28 37. 33x02 19-24 38. 02x30 35x24 39. 39-34 40x29
 40. 38-33 29x38 41. 43x32 en zwart wint

35. ... 35x24 36. 28-23 18x29 37. 37-31 26x28 38. **33x02** Zie **diagram 35A**

Diagram 35A Zaz

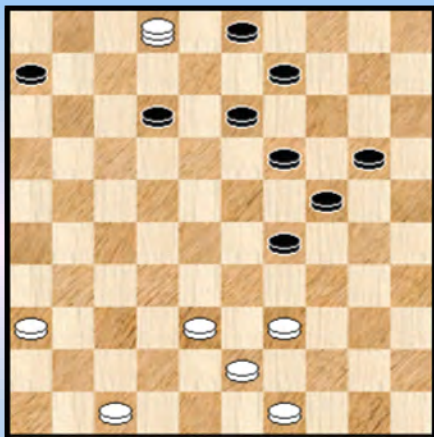

De dam staat op het bord. Maar we moeten nog de vraag beantwoorden boven het diagram.

38. ... 29-34 39. 39x30 24x35 40. 02-16 Er dreigde 19-24 +
 40. ... 19-24 de beste. Zwart kon niet 40. ... 35-40
 41. 49-44 ! 40x49 42. 43-39 49x32 43. 16x15 en het wordt penibel voor zwart.

41. 49-44 13-18 ! 42. 16-32 inderdaad , op alle andere zetten laat de zwarte dam het leven.

42. ... 18-23

Ook kon 42. ... 20-25 43. 32-27 35-40 44. 27x35 40x49 =

43. 32x25 09-14 44. 25x09 03x14 45. 38-33 en remise na nog een aantal zetten.

De combinatie leverde dus uiteindelijk niet meer op dan remise. Zwart heeft het goed tegen gespeeld. Dat mag ook gezegd worden.

9.

33. ... 13-19 ? Een blunder van Oscar die omwille van het vervolg echter niet in het blunder -

paragraafje terechtkomt. Zwart had eenvoudig moeten spelen : 33. ... 20-25 34. 29x09 18x47
35. 09x18 12x23 +

34. 36-31 ? Aangewezen was 34. 45-40 ! 19x28 35. 33x13 24x33 36. 39x28 +
34. ... 19x28 35. 33x13 24x33 36. 39x28 14-19 37. 13x24 20x49 en het werd snel 0-2

10.

12. 40-34 ? 24-29 13. 33x24 19x30 14. 35x24 16-21 X 15. 27x16 14-20 16. 28x19 20x49
17. 32-27 13x24 18. 38-32 49x38 19. 32x43 +1 voor zwart

X Nodig en niet onmiddellijk : 14. ... 14-20 ? 15. 28x19 20x49 16. 32-28 13x24 17. 28-22 17x28
18. 38-32 49x38 19. 42x04 ! + voor wit

11.

29. 29-23 ! 19x37 30. 24-19 13x35 31. 38-32 37x28 32. 33x04 Diagram 11A

Diagram 11A Zaz

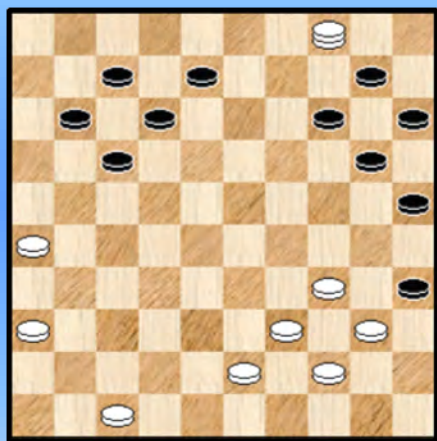
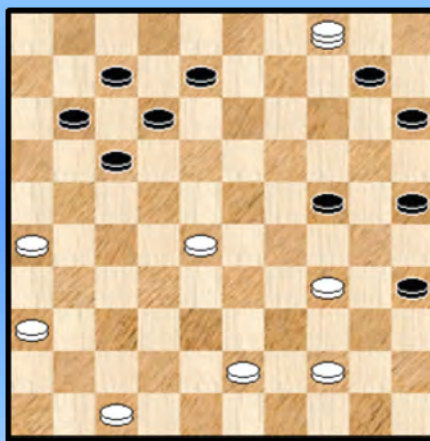

Diagram 11B 47-41 ?



De dam heeft twee stukken gekost. Wit heeft licht voordeel maar bij korrekt spel wordt dit allicht remise. Zoals echter zo vaak, wanneer een dam in het spel is, komen er de onvermijdelijke fouten. We volgen dan ook nog even :

32. ... 14-19 zwart start goed.
33. 34-29 ? aangewezen was 43-38
33. ... 19-24 ?

Ook zwart gaat in de fout door de volgende winst te missen :

33. ... 17-22 34. 04x31 12-18
=> 35. 31x02 19-24 36. 02x30 25x45 +
=> 35. 31x24 08-13 36. 24x08 20-24 37. 08x30 25x45 +

34. 40-34 24x33 35. 39x28 20-24 Zie diagram 11B. 36. 47-41 ? Nodig was 43-39
36. ... 15-20 37. 04x15 24-30 38. 15x02 30x50

De schijf op 28 gaat verloren want uitwijken naar 23 kan niet. Het verlies van de partij volgde snel.

12.

39. 29-23 ? X 20x18 40. 37-31 13x24 41. 33-28 22x42 42. 31x02 1-1

De winst kwam er eigenlijk gemakkelijk en vrijwel automatisch door :

39. 37-32 11-16 40. 32x21 16x27 41. 40-35 12-18 42. 44-40 08-12 43. 19x08 12x03 44. 24-19 +

13.

De laatste zet van zwart (13-18) was eigenlijk gedwongen.

35. 23-19 14x23 36. 25-20 15x24 37. 30x28 22x33 38. **31x02 +**

14.

31. ... 16-21 32. 27x16 23-28 33. 33x11 12-17 34. 11x22 **18x49** Zie **diagram 14A**

Diagram 14A Waz

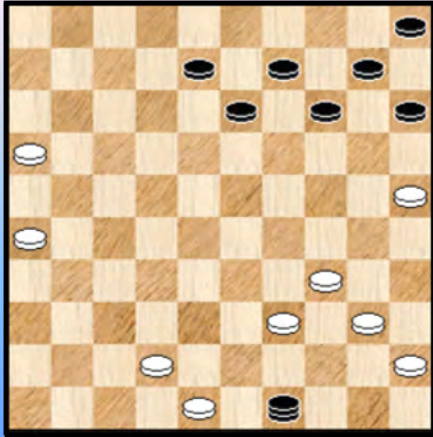

Flits geeft voor deze stand , net zoals trouwens na het slaan naar veld 47, licht voordeel voor wit.

We vervolgen het korte resterende partijgedeelte.

35. 40-35

Ook 35. 16-11 49x35 36. 11-06 kan.

35. ... 49-32 ? Een beslissende fout. Of althans een fout die beslissend had kunnen zijn.

Wit kon nu winnen met één enkele krachtzet : 36. 39-33 ! dreigt damafname. Meer zelfs, de zwarte dam heeft geen enkel vluchtveld. Bijvoorbeeld : 36. ... 32-49 37. 48-43 49x40 38. 35x44 +

Nu moet de stand voor zwart niet echt onderschatten. Met 35. ... 13-18 blijft zwart in het remise - vaarwater, maar niet zo met :

=> 35. ... 08-12 ? 36. 26-21 en zwart moet offeren met 12-17 want 49-32 37. 21-17 12x21 38. 16x38 +

=> 35. ... 14-19 ? 36. 42-37 49-27 37. 48-43 27x49 38. 37-31 +

36. 34-30 ?

Wit mist de winst. Nog veel erger : door de gespeelde zet komt hij zowat verloren te staan !

36. ... 32-28 37. 39-34

Hier wordt de partij remise gegeven (?), maar zwart mist de winst. Bijvoorbeeld 37. ... 28-50 en het valt moeilijk te zien hoe zich dit moet remiseren.

Standen met een dam ...

15.

29. ... 02-07 ?

Voor een goed begrip : zwart staat huizenhoog gewonnen en in speelsterkte duidelijk de (veel) sterkere partij. Toch kan het misgaan. Of had het kunnen misgaan.

30. 37-31 ! 26x46 31. 42-37 46x32 32. 36-31 27x36 33. 38x27 22x31 34. **33x02 !**

Diagram 15A.

De resterende stand oogt nogal chaotisch. Hoewel niet analytisch eenduidig voor Flits lijken de voorste zwarte schijven toch een zwarte zege te voorspellen. Al moet zwart natuurlijk niet verder gaan op het verkeerde pad ...

Diagram 15A Zaz



Diagram 15B Zaz

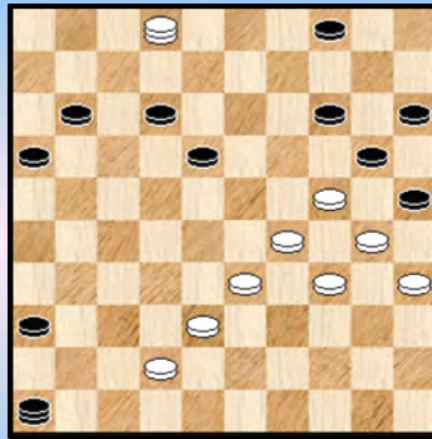

34. ... 06-11 35. 48-42 36-41 36. 40-35 41-46 37.43-38 31-36 38. 39-33 **Diagram 15B**
 38. ... 46-41 ?

12-17 en ook 36-41 is beter. Toegegeven men zou wat tureluurs worden van dergelijke standen.

39. 33-28 ! 41x23 40. 02-19 23-46 41. 19x05 36-41 ?

Nu mist zwart een duidelijke remise 42. 42-37 41x43 43. 24-19 46x14 44. 05x49 en dit valt te remiseren want zwart kan de lange lijn in bezit nemen.

42. 05-28 ? de rest zonder kommentaar 42. ... 41-47 43. 28x06 47-36 en zwart won verder.

16.

Met een schijf achter en een meer dan kaduke stand. Wat doe je in zo een geval ? Juist, een zelfmoord - actie plannen om aan een barrikade - dam te geraken. Kan dan ook worden opgenomen in een PC Blues - PDFje ☺

27. ... 24-30 ! 28. 35x04 14-20 29. 25x23 13-18 30. 04x13 **18x49** 31.13-09 03x14 32. 12x03 en na nog enkele zetten gaf zwart op.

17.

44. 40-34 09-14 45. 34x25 14-20 46. 25x23 **18x49** Er komt nog een klein vervolg :
 47. 28-22 17x37 48. 39-33 49x21 49. **26x30** =

18.

32. ... 12-17 ? 33. 22x02 21-27 34. 32x21 23x32 35. 38x27 24-30 36. 35x24 **20x49**
 37. 40-35 Zwart staat een schijf achter. Hij verloor verder ook.

Het combinatie - idee van zwart is natuurlijk goed maar dan moeten de materiaalverhoudingen wel kloppen ...

19.

Het is duidelijk dat zwart moet beginnen net : 41. ... 09-14 42. 39-33 ? **X** 14x23 43. 29x09 **20x47**
 44. 09-04 10-14 wit heeft een dam uit de brand gesleept maar die leeft niet zo lang ...
 45. 04x31 08-13 46. 31x20 15x44 **0-2**

X Marc had echter beter : 42. 40-35 ! 14x23 43. 29x27 20x40 44. 45x34 =

20.

24. ... 02-07 ?

Beter is in elk geval 09-14. Of de zwarte stelling te redden is blijft onduidelijk. De dreiging van een dam naar veld 5 speelt een grote rol in het geheel.

25. 29-24 09-13

=> 25. ... 08-13 26. 34-29

=> 25. ... 18-23 26. 28x19 14x23 27. 34-30

++ 27. ... 23-28 28. 38-32 27x20 29. **25x05** +

++ 27. ... 22-28 28. 33x22 27x18 29. 24-20 15x24 30. 30x28 **+1**

26. 25-20 14x25 27. 24-19 13x24 28. 33-29 22x33 29. 31x02 **2-0**

21.

In eerste instantie dacht ik dat het om een pure blunder ging en wou ik de stand al ventileren naar het betreffende paragraafje maar bij terugspoelen van enkele zetten eerder bleek het toch iets gekompliceerder.

Wit wint door **40**. 43-39

=> Niet onmiddellijk 40. 28-22 09-13 41. 43-39 12-17 =

40. ... 06-11 ? **X** 41. 29-24 30x19 (einde partij) 42. 28-23 18x29 43. 33x04 **2-0**

X Maar wat kon zwart nog wel doen ?

=> 40. ... 09-14 41. 45-40 35x44 42. 39x50 30-35 43. 36-31 06-11 44. 50-44 11-17 45. 31-26 +

=> 40. ... 09-13 41. 45-40 35x44 42. 39x50 30-35 43. 36-31 35-40 44. 31-26 06-11

45. 29-23 18x29 46. 33x24 +

22.

Je moet het maar durven. Aan de beide vleugels laten opsluiten. Natuurlijk is de tegenstander minder sterk maar toch ... Marc kan er waarschijnlijk nu eens goed mee lachen.

Als laatste zet had wit **30**. 39-33 gespeeld. Als zwart vervolgt met 06-11 raakt wit er niet meer uit ...

Maar zwart speelt iets anders : **30**. ... 24-29 ? **31**. 33x24 20x29 **32**. 34x23 18x29

=> Op **32**. ... 19x28 **33**. 27-22 met dam op 2.

33. 43-39 ! 25x32 **34**. 27x38 16x27 **35**. **31x02** +

Eind goed, al goed.

Diagram 24A Zaz

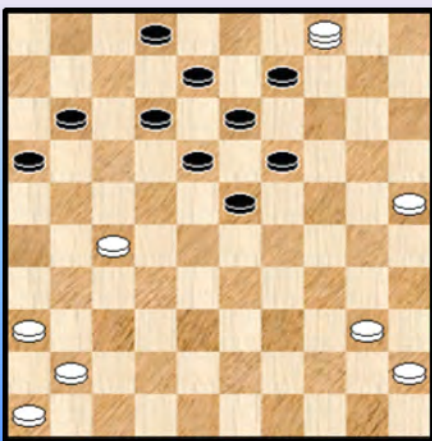

23.

Een klassieker uit de verzameling opblaaskombinaties.

46. 31-27 17-21 * 47. 27-22 12-17 * 48. 22x11 16x07

49. 28-22 19x17 50. 37-31 26x28 51. **33x02** 2-0

24.

29. ... 14-20 **30**. 37-31 26x28 **31**. 38-33 28x48 **32**. 30-25

48x30 **33**. **35x04** ! Zie **diagram 24A**

Een wat dure dam die echter wel winstkansen geeft. In de partij kon wit remiseren.

25.

34. 35-30 ? 14-19 35. 23x14 27-32 36. 38x27 21x34 37. 30x39 13-19 38. 14x23 **18x49**
0-2

26.

28. ... 15-20 ? 29. 35-30 25x34 30. 39x30 19-24
=> Wat anders, op 30. ... 20-25 31. 44-39 25x34 32. 39x30 19-24 33. 28x19 24x35
34. 43-39 13x24 35. 37-31 26x28 36. **33x04** +

31. 28x19

=> 31. 30x19 23x14 32. 28-23 18x29 33. 33x15 +1

31. ... 24x35 32. 43-39 13x24 33. 37-31 26x28 34. **33x04** 12-18 35. 04x22 11-17
36. 22x11 16x07 en wit won makkelijk.

27.

52. 28-22 17x30 53. 23-19 24x13 54. **35x04** +

28.

40. 34-29 ? 14-20 41. 25x32 22-28 42. 32x23 11-17 43. 29x20 **18x49** 44. 20-14 49-32 +
We noteerden dit niet in het blunder - hoofdstukje hetgeen natuurlijk ook had gekund.

29.

41. 24-19 ! 13x24 42. 34-30 25x23 43. 36-31 26x28 44. **33x04**
Het ziet er vrij goed uit voor wit maar zwart kan rechtlijnig remiseren :

44. ... 20-25 45. 04x36 17-22 46. 36x20 15x24 47. 39-34 24-30 48. 43-39 30-35
49. 38-33 21-27 50. 33-28 25-30 51. 34x25 35-40 52. 25-20 40-45 53. 20-14 45-50
54. 39-34 50x17 1-1

We keren nog even terug naar de diagramstand, Wit heeft nog twee andere zetten die we even bekijken :

=> 41. 36-31 26x28 42. 33x11 18-23 43. 29x18 20x40 44. 39-34 40x29 45. 11-07 13x22 =
=> 41. 32-**28** ? 18-22 42. 28-23 13-18 43. 23x12 17x08 44. 24-19 of ? 09-13 en wit verliest.

30.

De laatste zet van wit was 34. 37-32

34. ... 24-29 35. 34x12 11-17 36. 12x21 **16x49** 37. 40-35 49x40 38. 35x44 =

Gelet op de stand (en de iets betere positie van wit) zou men geneigd zijn te denken dat het om klein foutje gaat eerder dan bewust een remise - combinatie open zetten.

31.

39. ... 08-13 ? Lijkt de stelling te verstevigen...

40. 15-10 ! 04x15 41. 37-31 ! 36x27 42. 24-19 13x24 43. 28-22 17x28 44. **33x04** 24-29
45. 34x23 35-40 46. 26x17 40-45 47. 04x36 45-50 48. 39-34 50x11 Zie **diagram 31A**

Een erg moeilijk eindspel dat echter geen winstvoering toelaat. Ook niet volgens Kingsrow

Diagram 31A Waz (Remise)



Wie er echter zijn krachten eens wil op proberen mag natuurlijk. Daarom afficheren we ook de diagramstand.

32.

32. 41-37 ? 18-23 ! en wit berustte met 33. 43-38 23x41 34. 36x47 in schijfverlies.

Bij sluiten zou volgen : 33. 37-32 ? 23-29 34. 33x24 19x30 35. 34x25 14-20 ! 36. 25x14 03-09 37. 14x21 **16x49** +

33.

Wie wat heeft **rondgedarteld** in deeltje 2 van de serie (de "Opblaaskombinaties") weet dat dit soort standen erg "opblaas" - gevoelig is. Marc weet dit ook wel en van Serge weten we het niet zo goed.

Geheel terzijde : in de statistieken op de SCRIBD - website komt steevast deel 2 met de grootste aantal leesbeurten naar voor. En ten aanzien van ronddartelen dacht ik dat dit wel een eigengemaakt woord zou zijn (dit was de bedoeling) maar de spelling - detektor van Word geeft geen krimp 😊.

Over naar de orde van de (dam) dag.

44. 27-22 20-24 ? X 45. 22x11 16x07 46. 28-22 19x17 47. 37-31 26x28 48. **33x02** Diagram 33A

Diagram 33A Zaz

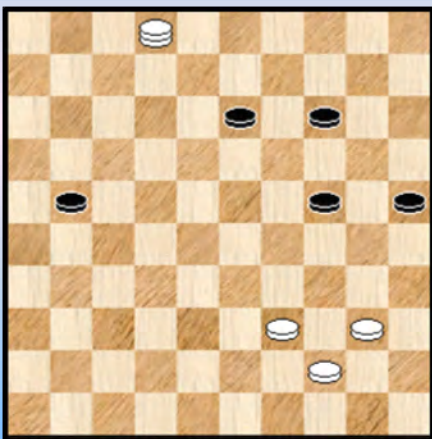

48. ... 14-19 ?

Zwart kan verrassend nog remiseren wanneer hij start met 48. ... 13-18 ! 49. 02x35 21-26 50. 35-24 25-30 ! 51. 24x35 26-31 en zwart haalt de damlijn !

49. 02-16 ! 21-26 50. 16-27 ! (achterlopen met 16-32 geeft slechts remise)

50. ... 19-23 51. 27x04 23-28 52. 04-10 28-33 53. 39x28 26-31 54. 10-15 24-30 55. 15-42 31-36 56. 42-37 2-0

X Het vraagtekentje bij zet 44 was er niet omdat analytisch de zaak misliep (zoals gezien was er ook dan nog remise mogelijk) maar wel omdat er een makkelijker remise kon : 44. ... 25-30 45. 22x11 16x07 46. 28-22 19x17 47. 37-31 26x28 48. **33x02** 30-34 49. 02x10 34x43 ! =

Wie de opblaaskombinatie doorhad kon zich daarop richten !

34.

41. ... 23-29 **42.** 34x14 04-09 **43.** 14x03 18-22 **44.** 27x07 02x11 **45.** 03x21 **16x49**
46. 28-22 =

35.

37. ... 24-29 ? **38.** 33x24 30x19 **39.** 27-22 ! 17x28 **40.** 39-33 28x48 **41.** 45-40 48x30
42. **35x02** 09-13 **43.** 02x28 11-17 **44.** 28x11 06x17 **45.** 31-27 03-09 **46.** 40-34 **2-0**

36.

29. ... 14-20 ? **30.** 35-30 24x35 **31.** 33-28 22x24 **32.** 27-21 16x27 **33.** **31x04** **2-0**

37.

27. ... 13-19 ? **28.** 28-22 17x28 **29.** 37-31 28x37 **30.** 27-21 16x27 **31.** **31x04** **2-0**
Een brugschijf - combinatie.

38.

41. ... 13-19 ? **42.** 16x07 12x01 **43.** 38-33 29x27 **44.** **31x02** **2-0**
Misschien moest dit wel in het blunderboek maar de paragraafjes lopen wat door mekaar uiteraard.

39.

Eigenlijk staat zwart volledig verloren. We willen toch het partijverloop meegeven. Maar eerst en vooral geven we een spelgang die Flits noteert. Kwestie van een beetje leven te brengen in de (dam) brouwerij :

=> **26.** ... 04-09 **27.** 42-37 25-30 **28.** 34x25 27-32 **29.** 38x27 14-19 **30.** **25x05** 15-20
31. 05x23 20-25 **32.** 29x20 18x38 **33.** 27x07 25x14 **34.** 43x32 08-12 **35.** 07x18 **13x44**
en deze stand wint makkelijk voor wit bijvoorbeeld door te starten met 35-30.

Het partijverloop nu :

26. ... 24-30 **27.** 35x24 17-21 **28.** 28x17 27-32 **29.** 38x16 12x21 **30.** 26x17 18-23
31. 29x09 **20x47** **32.** 09x20 25x14 **33.** 39-33 Ook starten met 34-30 kan

33. ... 47x20 **34.** 43-38 20x12 **35.** 34-29 12x34 **36.** 40x29 08-12 **37.** 16-11 en de verdere winstvoering geeft geen probleem.

40.

33. ... 13-19 ? **34.** 28-22 ! 17x37 **35.** 38-32 37x28 **36.** 26-21 16x27 **37.** **31x02** +
Zwart ging nog even door maar dat heeft natuurlijk heen zin meer.

41.

24. ... 12-17 ? **X** **25.** 34-30 23x25 **26.** 24-19 13x24 **27.** 37-31 26x28 **28.** **33x02** 21x32
29. 02x35 **2-0**

X Op **24.** ... 10-14 volgt eenzelfde combinatie naar veld 2 naar op 09-14 kan zwart zich (nipt) staande houden :

24. ... 09-14 **25.** 37-31 26x28 **26.** 33x22 21x32 **27.** 42-37 18x27 **28.** 29x20 04-09
29. 37x28 10-14 **30.** 28-23 14x25 **31.** 34-30 25x34 **32.** 39x30 =

42.

34. ... 08-13 ?! 35. 17x08 03x12 36. 28-22 19x17 37. 37-31 26x28 38. **33x02** 14-20 !
39. 02x19 20-24 40. 19x30 **25x32** +

43.

Het antwoord is simpel : zwart kan eigenlijk niks meer. Er dreigt 22-18 en dit oplossen door 12-17 kan niet :

46. ... 12-17 ? 47. 22x11 16x07 48. 28-22 19x17 49. 37-31 26x37 50. 38-32 37x28
51. **33x02** 2-0

Het was deze stand, samen met twee andere combinatie - standen, die aan de oorspang lag van het tweede deel van de serie ten aanzien van de opblaaskombinaties !

44.

40. 38-33 ? 23-29 41. 34x14 03-09 42. 14x03 18-22 43. 27x07 11x02 44. 03x21 **16x49**
45. 33-29 24x33 46. 25-20 49-32

Diagram 44A Waz

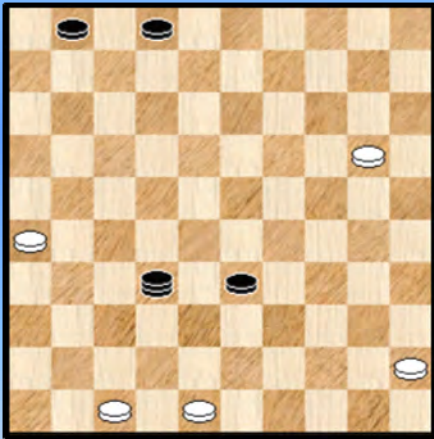

We afficheren de bekomen diagramstand (**Diagram 44A**).

De stand lijkt misschien wel erg moeilijk te winnen voor zwart maar alles samen valt dit eigenlijk wel mee.

We geven het mee als puzzel : beschrijf in woorden hoe en via welke fazen zwart moet te werk gaan om dit eindspel te winnen.

In de partij won zwart trouwens ook.

45.

In de partij gebeurde het volgende : 42. 25-20 ? 24x15 43. 39-33 29x38 44. 32x43 21x41
45. 36x47 26x37 46. 47-42 37x30 47. **35x04** 18-22 48. 04x27 1-1

Wit had eigenlijk een betere combinatie : 42. 32-28 23x41 43. **34x03** 26x37 44. 03x15 en wit wint.

46.

26. 38-32 ? 22-28 27. 32x14 24-30 28. 35x24 **20x47** 0-2

Wit staat in de diagramstand al een schijf achter en een plaats in het blunderboek had ook gekund.

47.

40. ... 20-24 41. 30x28 18-22 42. 27x07 **16x47** 43. 07-02 47x20 44. 02x19 en zwart remiseerde enkele zetten verderop.

48.

35. ... 11-17 ? 36. 28-22 17x46 37. 38-32 46x28 38. **33x02** en wit won.

49.

Zwart staat reddeloos verloren. Dit betekent echter niet dat we de damzet zouden laten liggen :

29. ... 21-27 ? **30.** 32x21 16x27 **31.** 29-23 18x29 **32.** 28-23 29x18 **33.** 33-28 22x42
34. **31x02** 42x31 **35.** 36x27 12-18 **36.** 02x30 18-23 **37.** 27-21 **2-0**

50.

In de diagramstand staat wit verloren. Mogelijk heeft wit het op deze variant wel laten uitkomen omwille van de zet 33-28. Maar ook die baat niet :

44. 33-28 ? 26-31 **45.** 27x36 23-29 **46.** 34x21 **16x47** **47.** 28-22 47x20 **48.** 22-17 20-33 **0-2**

51.

39. ... 24-29 Ook in aanmerking kwam : **39.** ... 06-11 **40.** 40-35 16-21 **41.** 27x07 12x01
42. 31-27 08-12 **43.** 36-31 01-07 **44.** 27-21 18-22 **45.** 32-27 23x43 **46.** 27x09 43-48

40. 33x24 19x30 **41.** 28x19 13x24 **42.** 27-21 16x27 **43.** **31x02** 30-35 **44.** 02x30 35x42 **45.** 30-24 !
Zwart staat wat moeilijk en verloor uiteindelijk de partij.

52.

Over de diagramstand kunnen we kort zijn : zwart staat totaal verloren.

21. ... 08-12 ? **22.** 22-18 13x22 **23.** 35-30 24x35 **24.** **33x04** 22x33 **25.** 39x19 14x23
26. 25x14 10x19 **27.** 34-29 23x34 **28.** 40x29 **2-0**

53.

34. 41-36 12-17 **35.** 24-19 13x24 **36.** 37-31 26x28 **37.** **33x02** 21x43 **38.** 02x35 43-49
39. 48-43 49x47 **40.** 36-31 47x24 **41.** 35x26

De resterende stand is (wellicht) gewonnen. In de partij werd het remise.

54.

22. ... 15-20 ? **23.** 27-22 18x29 **24.** 40-35 29x40 **25.** **35x04** **2-0**

Niet al te diep maar de stand is wat onoverzichtelijk. Vandaar misschien.

55.

27. ... 14-19 ? Achterlopen op 19 blijft tricky ...

28. 34-29 19x30 **29.** 29-24 30x19 **30.** 28-23 19x37 **31.** 42x31 26x37 **32.** 38-32 37x28 **33.** **33x02** +

Nog maar eens een heen - en weer, hier gekombineerd met een ander slagidee.

56.

29. 40-35 ?

De witte positie is zwak en verdient alle aandacht. Wit kon zich nog uit de voeten maken met :

29. 47-41 11-16 **30.** 41-37 17-21 **31.** 37-32 = Na de tekstzet kan dit niet echt meer.

29. ... 11-16 ! zet de forcing in die naar het einde leidt.

30. 34-29 17-21 **31.** 28-23 * 13-18 **32.** 42-37 21-26 **33.** 45-40 26-31 **34.** 37x26 27-32
35. 38x27 20-25 **36.** 29x20 **18x49** **37.** 27-22 **0-2**

Goed behandeld door de zwartspeler.

57.

17. 40-34 ? 29x40 18. 45x34 07-11 19. 38x29 14-20 20. 25x23 12-17 21. 23x21 16x47 +

58.

Partijvervolg : 39. 39-33 17-21 wellicht de beste 40. 33x04 23-29 41. 16x27 07-11
42. 34x23 19x48 43. 04-15 48x26 44. 15-20 22x31 45. 20x06 over schijf 12 2-0

59.

37. ... 02-07 ? 38. 27-21 16x27 39. 31x22 18x27 40. 32x21 26x17 41. 28-23 19x28
42. 33x02 2-0

Een (pijnlijke) verrassing voor de zwartspeler.

60.

25. ... 11-17 ? 26. 25-20 14x25 27. 23-19 13x24 28. 29x20 25x14 29. 37-31 26x37
30. 38-32 37x28 31. 33x02 17-22 32. 39-34 2-0

61.

45. ... 16-21 46. 22x11 13-18 47. 26x08 18x47 =

Zwart won desalniettemin de partij.

- - - - - o - O - o - - - - -

K4 en K4 + Komb. in 2011-2018
Grau - Lemmens 37-32 ?

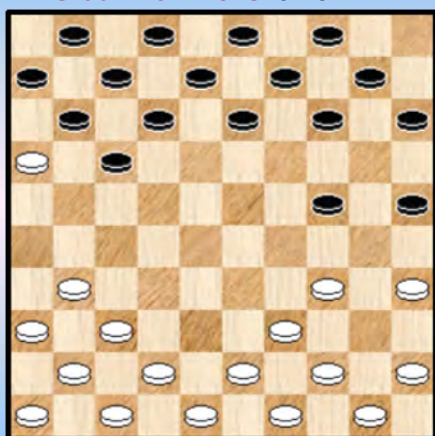

1 BK 2011

Schalley - de Vries Zw. remiseert

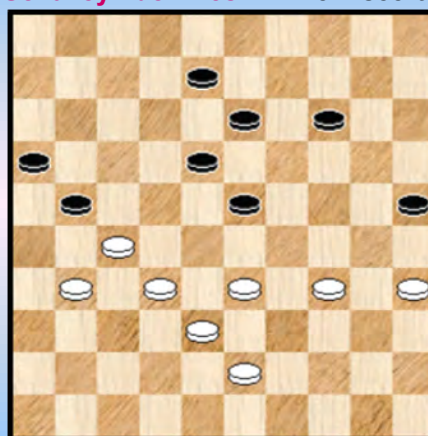

4 BK 2012

Depaepe - Casaril 33-28 ?

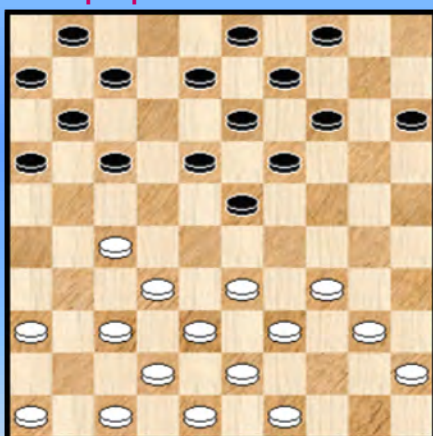

2 BK 2011

Hanssens - Schalley 44-40 ?

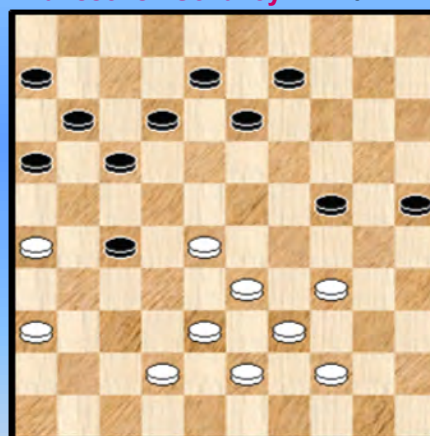

5 BK 2012

Casaril - Hanssens 30-25 ?

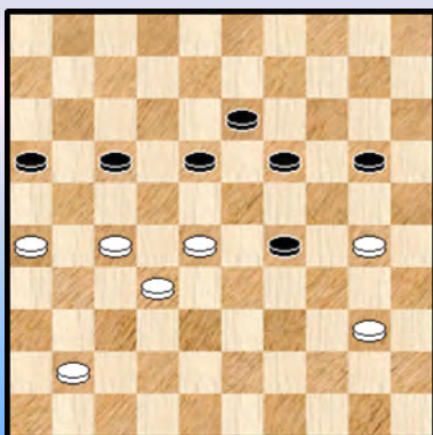

3 BK 2011

Lemmens - Conrad 09-14 ?

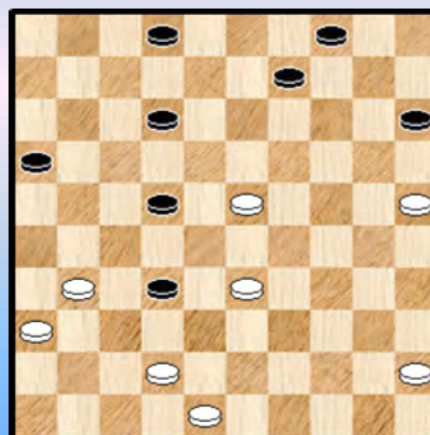

6 BK 2012

de Vries - Conrad Zw. remiseert !

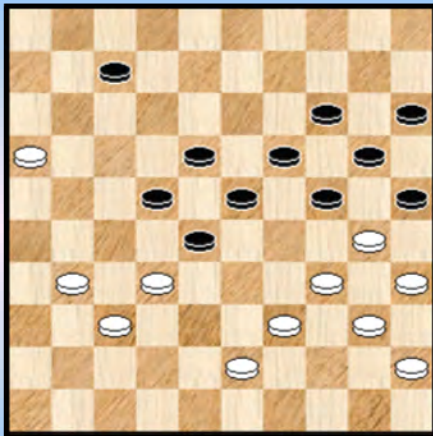

7 BK 2012

le Roy - Desmet Mag 38-33 wel ?

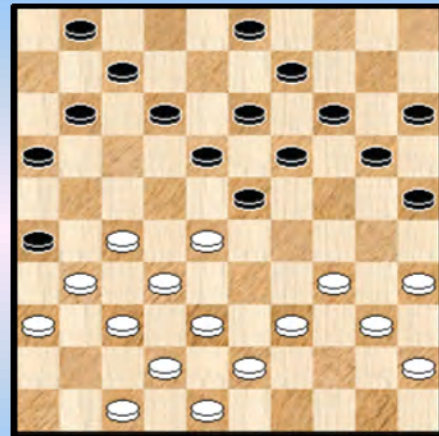

10 BK 2013

Libbrecht - De Meulenaere 28-22 ?

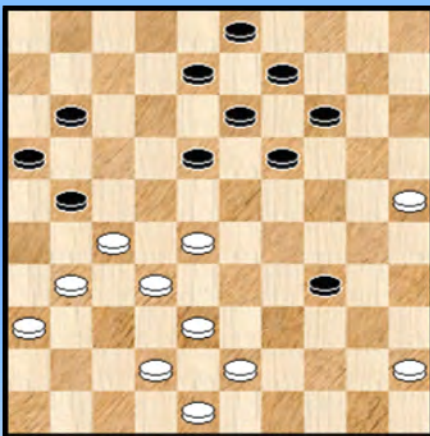

8 BK 2012

Dekimpe - Casaril 19-23 ?

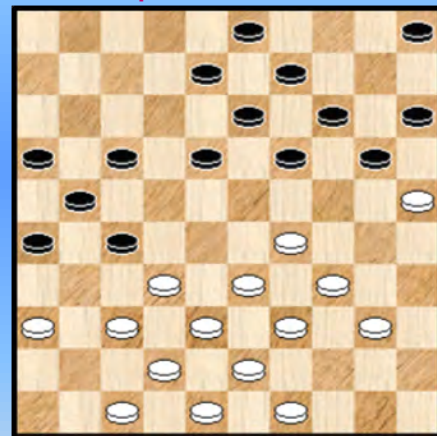

11 BK 2013

Schalley - Vandenberg Zaz

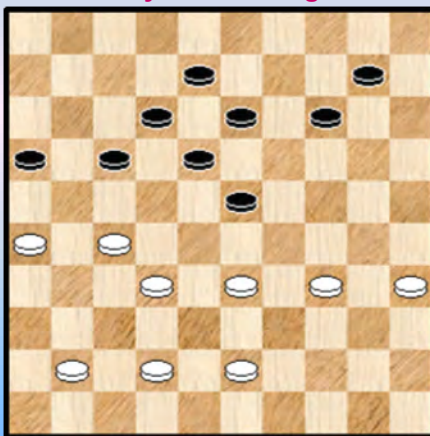

9 BK 2012

Kindt,S. - Depaepe 37-31 ?

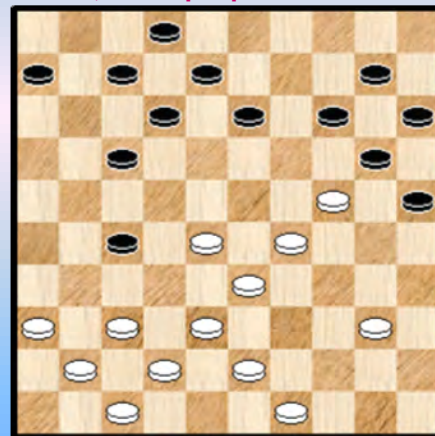

12 BK 2014

Kindt S. - Desmet 37-32 ?

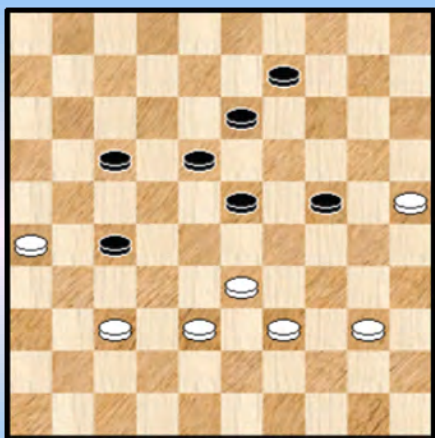

13 BK 2014

Leruth - Casaril 39-34 ?

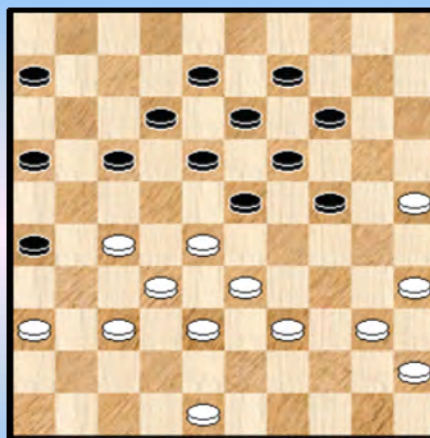

16 BK 2015

Casaril - Jennes 03-08 ?

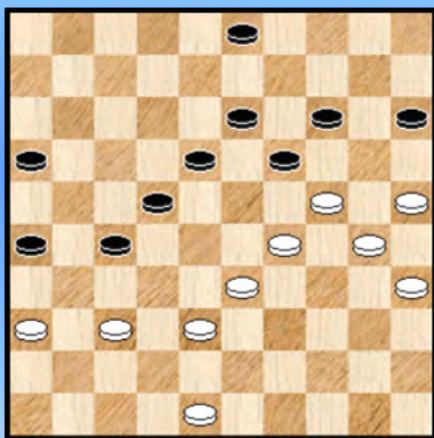

14 BK 2015

Ibrahim - Desmet 38-33 ?

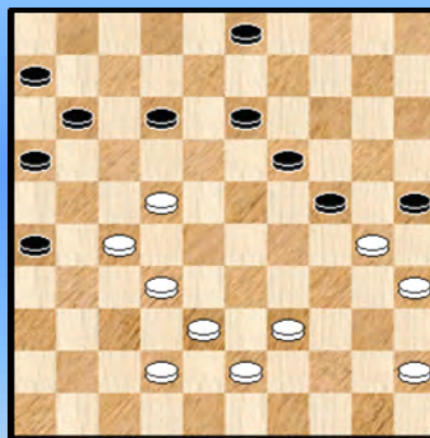

17 BK 2016

Minkina - Leruth Wit doet lokzet

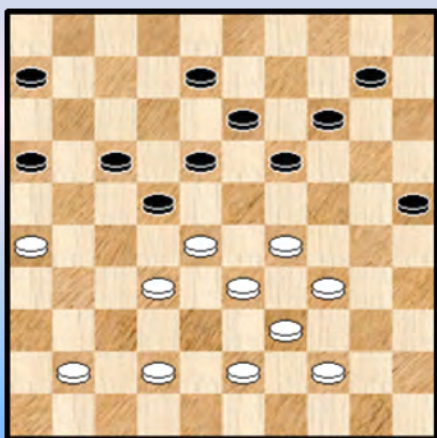

15 BK 2015

Depaepe - Casaril 39-34 ?

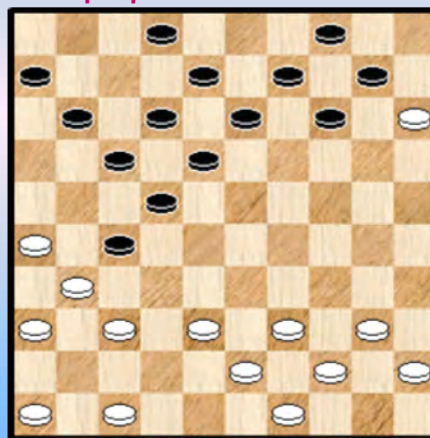

18 BK 2016

Casaril - Hermans 17-22 ?

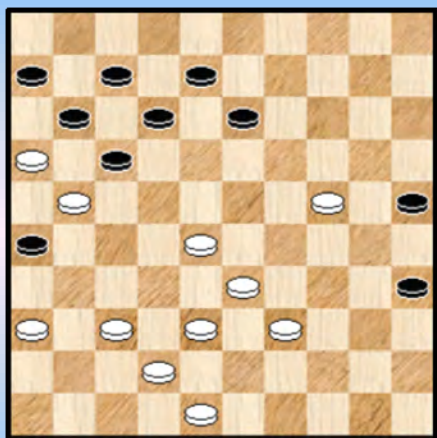

19 BK 2016

Hanssens,A. - Devroe 15-20 ?

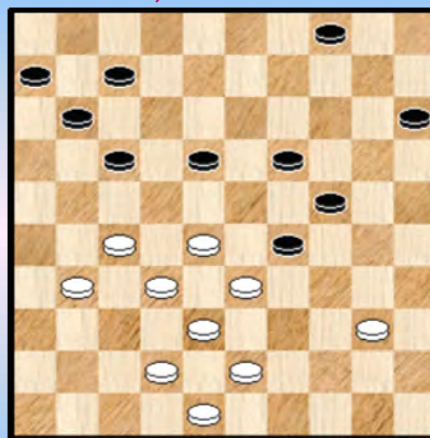

22 BK 2017

Jennes - Kindt,S. 02-07 ?

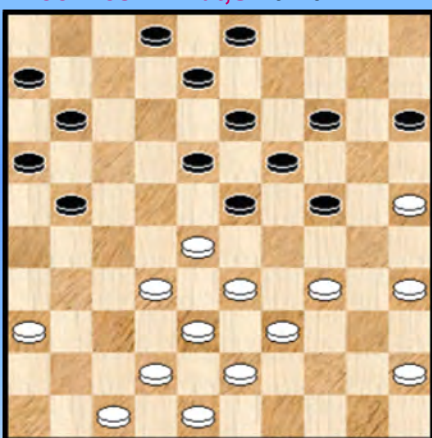

20 BK 2016

Vandebergh,J. - Kleinmann 40-35 ?

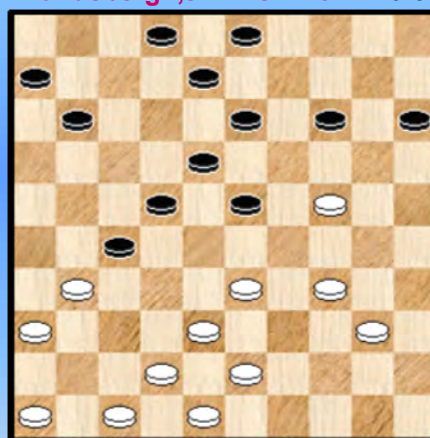

23 BK 2017

Devroe - Vandebergh,J. Waz

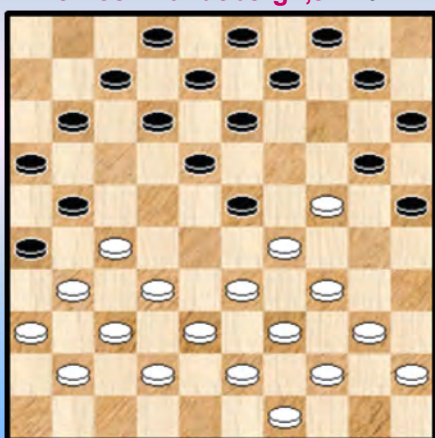

21 BK 2016

Dekimpe,J. - Wollaert 46-41 ?

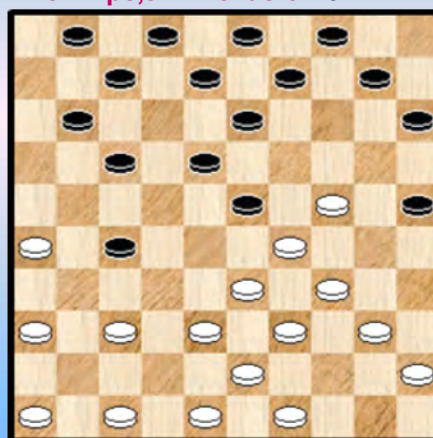

24 BK 2017

Jennes - Vandeberg 27-22 ?

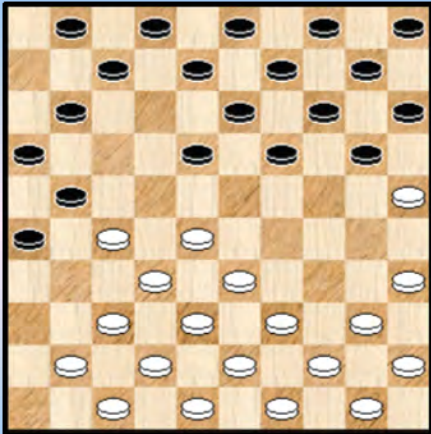

25 BK 2017

Hermans - Van Hauwermeiren Zaz

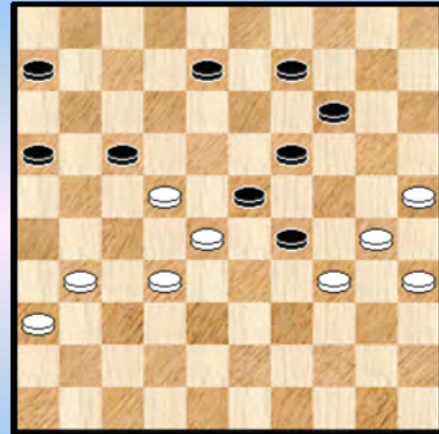

28 BK 2018

Wollaert - Coorevits Waz

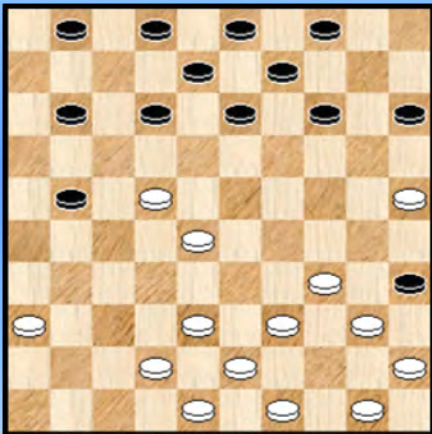

26 BK 2017

Devroe - Jennes 42-37 ?

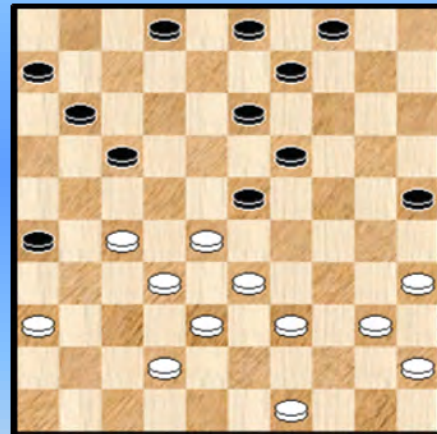

29 BK 2018

De Cokere - Wollaert 33-29 ?

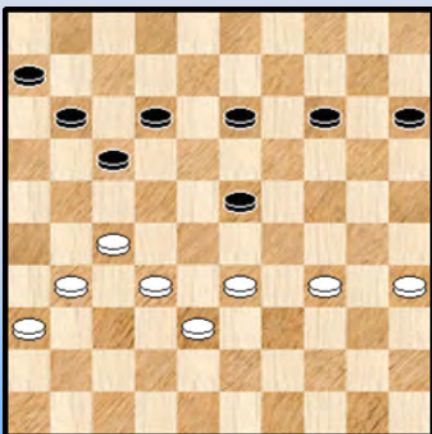

27 BK 2017

Jennes - Depaeppe 39-34 ?

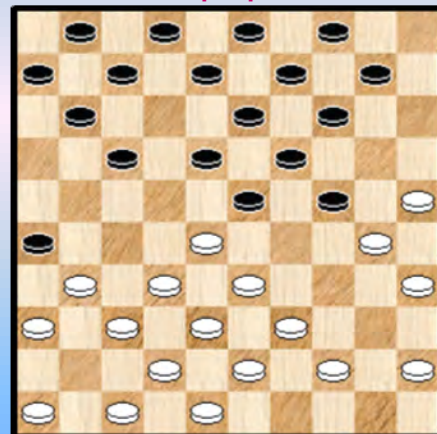

30 BK 2018

K4 en K4 + combinaties in de jaren 2012-2018 - Oplossingen

1.

08. 37-32 ? 24-29 09. 34x23 25-30 10. 35x24 13-19 11. 24x13 **08x26** +1
Gestroomlijnd ☺

2.

We zijn er vrij gerust is dat de witspeler deze (standaard -) brugcombinatie kent. Maar ja, een onoplettendheid is snel gebeurd.

16. 33-28 ? 16-21 17. 27x16 07-12 18. 16x07 23-29 19. 34x23 18x29 20. 07x18 **13x35** +1

Wit was duidelijk kwaad op zichzelf en zette een schitterend vervolg neer in de rest van de partij.
Remise !

3.

Een meervoudig Belgisch kanpioen die zich in een echte miniatuur combinatie verslikt ? Het kan allemaal in het BK.

48. 30-25 ? 29-33 ! 49. **25x21** 33x31 50. 26x37 16x38 +

4.

De laatste zet van wit was 42. 37-31. Dit belet zwart om 21-26 te spelen. Janes heeft hier echter een zeer passende oplossing voor :

42. ... 23-29 ! 43. 34x03 21-26 44. 03x20 **26x48** 45. 20-24 48-34 46. 24x08 34-18 **1-1**
In woorden uitgedrukt : een remiserende vrij - tempo achterloop Napoleon !

5.

36. 44-40 ? 25-30 37. 34x25 24-29 38. 33x24 17-21 39. 26x17 **11x35** 40. 24-20 **0-2**
Niks minder dan een blunder. In een stand waarbij wit al een schijf achter stond.

6.

41. ... 09-14 ? 42. 33-28 22x33 43. 23-18 12x23 44. 42-38 33x42 45. **48x10** **2-0**

7.

Zwart staat bepaald ongunstig maar slaagt er wonderwel in om te remiseren :

41. ... 24-29 ! 42. 30-24 of ? 19x30 43. 35x33 22-27 44. 31x13 07-12 45. 33x22 23-29
46. 34x23 14-19 47. 23x14 **20x49** 48. 16-11 49x35 49. 11-06 =

8.

39. 28-22 !?

Belet 39. ... 21-26 ? 40. 22-17 ! 26x28 41. 17x06 + Zwart heeft echter een abrupte weerlegging :
39. ... 14-20 ! 40. 25x12 **08x26** +

9.

In de partij neemt zwart een (gekende) remiserende afwikkeling.

39. ... 16-21 40. 27x16 23-28 41. 33x11 12-17 42. 11x22 **18x36** 43. 16-11 **1-1**

10.

22. 38-33 19-24 ! Een viergever, niet te verwarren met Viergever ☺, die rekenen we zondig ook mee bij onze K4.

Diagram 10A Waz

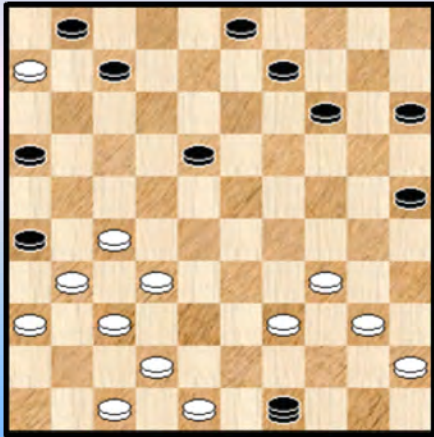

23. 28x06 24-30 24. 35x24 **20x49** Zie **diagram 10A**

De dam heeft 3 schijven gekost maar wit moet toch wel voorzichtig zijn. Hij vindt een schitterend "DUD" - oplossing :

25. 27-21 ! 16x38 26. 42x33 49x35 27. 37-32 26x28
28. **33x04 !**

Beide kleuren hebben nu een dam. Het werd later remise.

11.

Jens Dekimpe maakte een schitterend debuut in dit BK 2013. Deze partij was al even goed. Voor de liefhebbers verwijzen we voor een uitgebreid analyse - fragment naar de PC Blues - serie.

24. ... 19-23 ? Wat is hier nu mis mee ?

25. 33-28 !! 05-10 26. 28x19 13x35 27. 37-31 26x28 28. 38-32 28x37 29. **42x04 !**

Wit bracht de klus uiteindelijk tot een goed einde met winst.

12.

28. 37-31 ? 06-11 29. 31x22 25-30 ! 30. 24x35 20-24 31. 29x18 12x32 32. 38x27 **17x46 0-2**

Een hele mooie, dat spreekt voor zich.

13.

Diagram 13A Waz

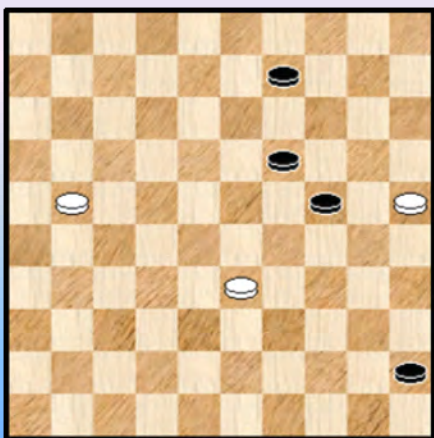

Wit staat erg moeilijk maar kan nog wat verder via het spelen met schijf 40. In elk geval mag niet :

44. 37-32 ? 17-21 45. 26x17 13-19 46. 32x21 18-22
47. 17x28 **23x45** Zie **diagram 13A**

De resterende stand is gewonnen voor zwart maar het liep allemaal niet van een leien (dam) dakje. Uiteindelijk won zwart toch.

We verwijzen naar deeltje 27 in de PC Blues reeks.

14.

41. ... 03-08 ? 42. 24-20 15x24 43. 29x09 13x04 44. 38-32 27x29 45. 30-24 19x30 46. 25x03 !
2-0 Gelukkig slaat wit 45. ... 19x30 zodat we van een Napoleon mogen spreken ☺

15.

We weten natuurlijk niet zeker of het zo bedoeld was. Dat weet alleen Ewa. En misschien Ronald 😊. Maar we presenteren de stand dus als een lokzet.

38. 42-37 ?! 25-30 ? 39. 34x25 14-20 40. **25x03** 10-15 41. 03x21 **16x40** 42. 28x17 40-45
Zie **diagram 15A**

Diagram 15A Waz

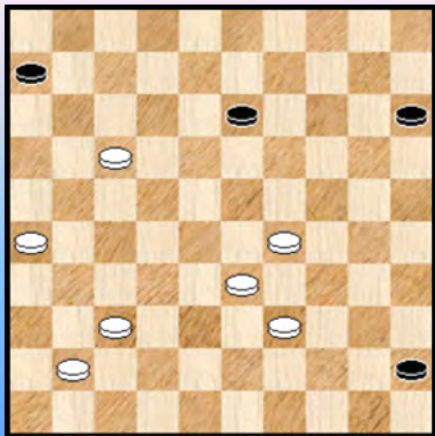

Ewa gaat sekuur te werk, recht naar de zege :

43. 37-32 45-50 44. 29-23 ! 15-20 45. 32-28 20-24
46. 23-19 !

=> Vooral niet 46. 28-22 ? 13-19 47. 23x14 24-29
48. 33x24 50x47 en wit verliest nog.

46. ... 24-29 47. 19x08 29x38 48. 08-02

2-0

16.

32. 39-34 26-31 33. 37x26 17-22 34. 28x17 12x21 35. 26x17 24-30 36. 35x24 **19x37** +

17.

39. 38-33 ? 25x34 40. 39x30 12-17 41. 33-28 de beste 19-23 42. 30x08 03x12 43. 28x19 **17x39**
De stand is gewonnen maar door een fout liep het uiteindelijk nog remise.

18.

24. 39-34 ? 14-20 25. 15x24 17-21 26. 26x28 18-22 27. 28x17 12x21 28. 31x22 13-18
29. 22x13 **08x48** ! +

Een knappe combinatie van de meervoudige Belgische kampioen in een mooie en esthetisch -
gescheiden stand !

19.

39. ... 17-22 ?

In de stand moet zwart op zoek naar een speelbare zet. Die vindt hij in 39. ... 35-40 !

40. 28x17 11x22 41. 39-34 26x17 42. 16-11 07x16 43. 24-20 25x14 44. 34-30 35x24
45. 33-28 22x33 46. **38x07** 2-0

Een mooie K5 die ook een meervoudig Belgisch kampioen niet onberoerd zal laten.

20.

27. ... 02-07 ? 28. 28-22 18x27 29. 33-29 24x44 30. 43-39 44x33 31. **38x20** 15x24
32. 45-40 27x38 33. 42x33

Er komt nu een hele poos gedwongen spel : 33. ... 08-13 34. 34-29 24-30 35. 35x24 19x30
36. 25x34 Zie **diagram 20A**

Diagram 20A Zaz

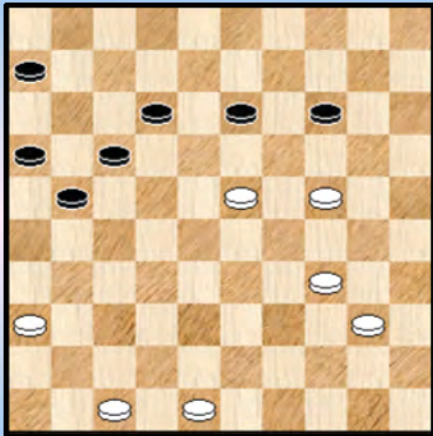

36. ... 03-09 37. 29-24 09-14 38. 33-29 07-12
39. 29-23 11-17 40. 34-30 ? en de partij liep remise.

Winnend is het offer : 40. 23-19 !

Onderschat nooit de kracht van een offer 😊.

Zonde dat de winst er niet kwam.

21.

Een bijzonder merkwaardig gebeuren, laat ons daarmee beginnen. We volgen de partij.

18. 33-28 (aangewezen) 18-22 ?

=> Beter is : 18. ... 11-17 19. 28x19 18-22 20. 27x18 12x14

19. 28x06 23-28 ! 20. 32x23 21x32 21. 37x28

=> Beter is 21. 38x27 07-11 22. 06x17 12x32 23. 37x28 26x46 24. 42-37 46x32
25. 28x37 +1

21. ... 26x46 Zie diagram 21A

Diagram 21A Waz

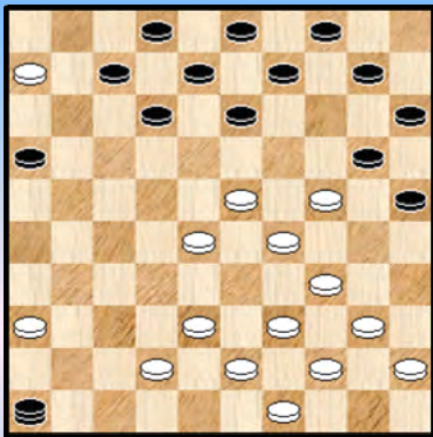
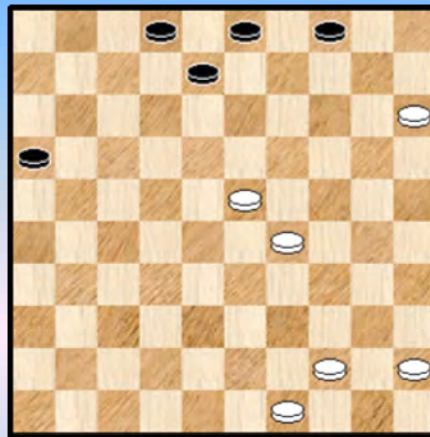

Diagram 21B Zaz



22. 42-37

Ongelooflijk. Dit is een foutzet. Wie het partijvervolg goed bekijkt zal zien waarom. Wit moet hier eerst 36-31 !! spelen, het afnemen van de dam kan 1 zet wachten !

Snoer uw (dam) gordel maar goed vast, want we zijn er nog niet ...

22. ... 46x32 23. 28x37 Bij anders slaan volgt een analoge afwikkeling.

23. ... 25-30 ! er komt een barrikade - dam...

24. 34x05 15-20 25. 24x15 09-14 26. 05x19 13x31 27. 36x27 07-11 28. 06x17 12x32

29. 43-38 32x34 30. 40x29 Zie diagram 21B.

Zwart geeft vrije doortocht naar dam en won ook in de partij. We laten de rest van de partij trouwens

buiten beschouwing. We kijken nog eens naar de diagrammen 21 en 21B en - als we juist hebben geteld - zien dat er 25 schijven van het bord verdwenen zijn !

22.

38. ... 15-20 ? **39.** 28-23 19x26 **40.** 27-22 17x39 **41.** 43x01 +
Een kort en wat ongewoon slagpatroon.

23.

31. 40-35 ? 22-28 **32.** 33x22 23-28 **33.** 22x33 14-19 **34.** 31x22 19x17 +1
Een leuke variatie van een heen - en terugslag.

24.

17. 46-41 ? 27-31 **18.** 36x27 13-19 **19.** 24x22 17x28 **20.** 33x22 08-13 **21.** 29x18 11-17
22. 22x11 13x35 **23.** 11-06 +1 voor zwart
Een uitgesponnen K6.

25.

09. 27-22 ? 18x27 **10.** 28-23 19x28 **11.** 33x31 21-27 ! **12.** 31x22 26-31 **13.** 37x26 14-19
14. 25x23 13-18 **15.** 22x13 08x46 +

Een erg gekende en al vaak voorgekomen openingskombinatie waaruit blijkt dat niet alleen een enkele teugruil problemen kan geven maar ook een dubbele teugruil.

26.

Diagram 26A

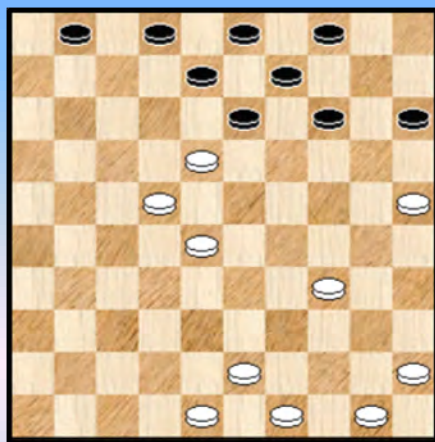

Wit onderneemt een erg gedurfde en stoutmoedige onderneming ...

22. 42-37 35x31 **23.** 36x18 ! Zie **diagram 26A**

We nemen bij deze onmiddellijk ons (dam) petje af voor deze boude beslissing. Het lijkt wel of de witte stelling absoluut niet verdedigbaar is maar programma's spreken dit tegen ...

Wie meer wil weten over het waarom daarvan alsook het vervolg van de partij kan terecht bij deeltje 44 van de PC Blues - serie.

27.

48. 33-29 ? 17-21 ! **49.** 27x20 15x42

Een wat raar iets : wit loopt achter drie schijven aan en krijgt er plots 5 aangeboden waardoor een doorbraak mogelijk wordt.

De resterende stand is remise. Er mag weliswaar niet te veel gemorst worden maar Hein vaarde zonder problemen de remisehaven binnen.

28.

Zwart aan zet combineert (naar remise) : **42.** ... 29x40 **43.** 22x11 06x17 **44.** 35x44 14-20
45. 25x21 16x38 =

29.

31. 42-37 ? 23-29 32. 33x24 19x30 33. 35x24 17-22 34. 27x18 13x35 35. 45-40 35x44
36. 49x40 +2 voor zwart

30.

14. 39-34 ? 14-20 15. 25x05 24-29 16. 33x24 04-10 17. 05x14 09x49 +

We zullen dit maar gemakshalve een barrikade - combinatie noemen. We moeten overigens een kanttekening maken bij deze partij ... Uiteindelijk won de witte kleur ! Er werd te dien aanzien een nieuwe variatie van een Turkse combinatie uitgeprobeerd 😊 Zeker naar de partij kijken !

Bij deze 30 combinaties werden er ook een drietal opgenomen die komen uit de kwalifikaties / halve finales.

- - - - - o - O - o - - - - -

De medailles



Bij het zien van dit plaatje weten we het natuurlijk : hier komen nog eens enkele standen waarmee niks mis is om ze een tweede keer te afficheren.

We houden het opnieuw bij 6 standen. Eerst de kommentaar en verderop de standen zelf.

En de oplossingen ? Daarvoor staat u zelf borg ... In uiterste nood (en alleen dan ☺) kan er natuurlijk gebladerd worden in dit PDFje op zoek naar de oplossing.

We nemen er 3 K3 - standen en ook 3 K4/K4 + standen uit.

1.

Het ontrafelen van de stelling van de tegenstander in twee meander - bewegingen en nog eens een barrikade er bovenop is mooi meegenomen.

2.

Een prima openingskombinatie waarvan de bewuste voorbereiding al enkel zetten bezig was !

3.

Nog een tweetraps waarbij alles precies past.

4.

Ingebed in een erg kombinatief getint fragment speelt zwart ietwat noodgedwongen 19-23 waarop wit een heerlijk antwoord in petto heeft !

5.

In een volledig gescheiden stand komt er een mooie combinatie.

6.

Een vrij tempo laat een K6 toe. Dergelijke combinatie slaan we natuurlijk nooit af.

- - - - - o - O - o - - - - -

De medailles ...

Vandenberg - Coorevits 11-16 ?

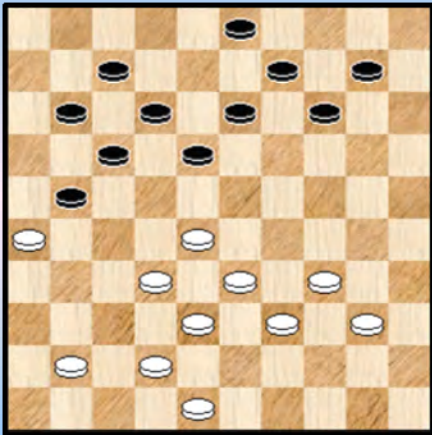

1 BK 2004

Dekimpe - Casaril 19-23 ?

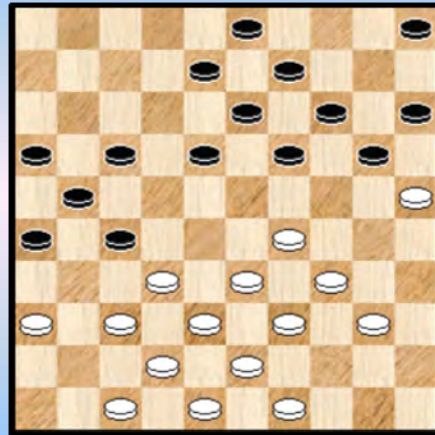

4 BK 2013

de Vries - Wollaert 47-41 ?

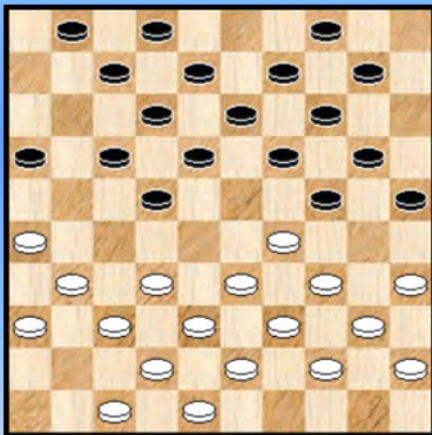

2 BK 2017

Depaepe - Casaril 39-34 ?

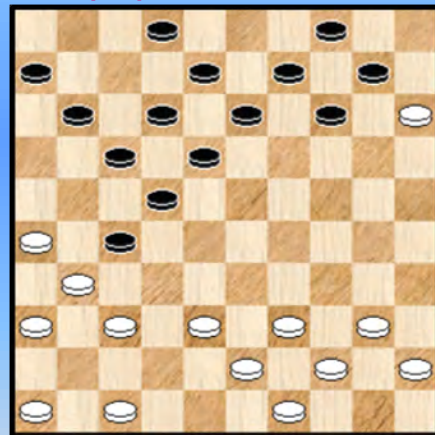

5 BK 2016

Vandenberg - De Meulenaere 10-14 ?

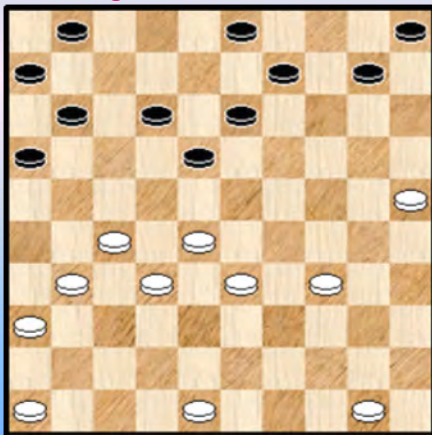

3 BK 1990

Casaril - Hermans 17-22 ?

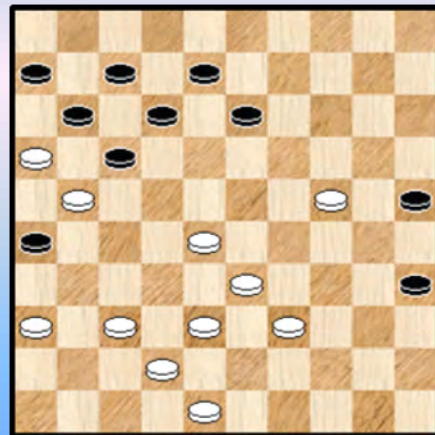

6 BK 2016

Nawoord

Het meest opvallende item aan dit PDFje is allicht - zoals we reeds bij de inleiding opmerkten - de grote **tijdsafstand** tussen de nummers 15 en 23 enerzijds en het derde deeltje anderzijds. In nummers uitgedrukt geeft dit liefst 33 eenheden verschil !

We gaven daar ook de (hoofdreden) voor op, namelijk het steeds maar verschijnen / opduiken van andere ideeën voor nieuwe PDFjes en uiteraard ook onder meer de BK - PDFjes zelf waarvan er jaarlijks eentje verschijnt.

We kunnen met enige zekerheid zeggen dat dit het laatste deeltje van de trilogie is gewoon omdat er toch een aantal jaren overgaan vooraleer er voldoende stof is aan uitgevoerde combinaties om een nieuw deeltje op te vullen ... Iemand anders (de eerste keer dat we zoiets zeggen 😊) kan dan de (dam) draad weer opnemen !

Dit op zijn beurt wil niet zeggen dat er voor onszelf niet genoeg stof aanwezig is in aan BK - partijen om er andere onderwerpen dan uitgevoerde combinaties mee te behandelen. Niet dat daar overigens plannen voor zijn ...

Een gedachte die wel eens binnen sloop is om hetzelfde stramien toe te passen op het **NK** (de verschillende jaargangen van het Nederlandse Kampioenschap) !. De kwaliteit van de combinaties zal wellicht met een ruk omhoog gaan. Al moeten ook daar toch wel enkele heel lichte combinaties en zelfs blunders te vinden zijn. We laten deze (dam) kelk echter aan ons voorbijgaan ...

- - - - - o - O - o - - - - -

