



Auteur : Piens Christiaan

PC Blues deel 71 : The 26X10 – Files (1)

Disclaimer

Niets in deze uitgave mag worden gewijzigd zonder uitdrukkelijke toestemming van de auteur.
Bij overname van gedeelten (zij het tekst of diagrammen) dient bronvermelding te gebeuren.

Inhoudstafel "The 26X10 Files"

Titelbladzijde
Inhoudstafel
Omtrent PC Blues
Patronen in de 26x10 - slag

Interludium 1 - Bos en Bomen

Intro Partijen - database
Partijen - database : Reeks 1 Standen 001 => 060 Diagrammen / Oplossingen
Partijen - database : Reeks 2 Standen 061 => 120 Diagrammen / Oplossingen
Partijen - database : Reeks 3 Standen 121 => 180 Diagrammen / Oplossingen

Interludium 2 - Bos en Bomen

Partijen - database : Reeks 4 Standen 181 => 240 Diagrammen / Oplossingen
Partijen - database : Reeks 5 Standen 241 => 300 Diagrammen / Oplossingen
Partijen - database : Reeks 6 Standen 301 => 360 Diagrammen / Oplossingen

Interludium 3 - Bos en Bomen

Partijen - database : Reeks 7 Standen 361 => 420 Diagrammen / Oplossingen
Partijen - database : Reeks 8 Standen 421 => 480 Diagrammen / Oplossingen

Interludium 4 - Bos en Bomen

Intro Compositions - Database
Compositions - database : Reeks 01 Standen 001 => 060 Diagrammen / Oplossingen

Interludium 5 - Bos en Bomen

Zelf samengestelde standen
Nawoord
Eindpagina

- - - - - o - O - o - - - - -

Omtrent PC Blues

We hebben in de PC Blues reeks al heeft wat combinaties achter de (dam) rug. Van waar het idee om de 26x10 - combinatie onder de loep te nemen ?

Zoals wel meer het geval is kwam het idee overwaaien uit andere nummers uit de reeks. Zo hebben we reeds 5 boeken met combinaties uit de Nederlandse bondskompetitie gehad. Steeds zorgvuldig verzameld door **Jan Groeneveld**. Een van de hoofdstukjes die in deze nummers voorkwam was wat extra aandacht werd besteed aan een type combinatie dat in het betreffende jaar meermaals voorkwam op de borden.

Er was een jaargang waarin de 26x10 - slag er bovenuit stak. We haalden dan maar extra 30 standen uit de partijen - database erbij om op te nemen in het PDFje. En dat beviel zodanig goed dat we in de twee volgende jaargangen er op blinde piloot telkenmale nog eens 30 standen bijnamen.

En eigenlijk rijpte op dat moment al het idee om ooit een werkje te wijden aan deze slag. Bij tijd en wijle oftewel wanneer het eens zou passen in het drukke tijdschema. Ja, het is nu zover.

Overigens is de slag 26x10 een erg **aangename** slag. Een van mijn favorieten. Hij komt relatief vaak voor (later geven we wel eens de cijfers) en kan worden ingebed in velerlei speltypes. Vaak komt de slag ook tot stand door de tegenstander op dam te brengen.

Het is ook een erg **dankbare** slag : vrijwel alle fragmenten in de partijen - database waar hij opduikt kunnen gebruikt worden. Daarom natuurlijk niet altijd onder de vorm "wit speelt en wint".

Hoe vatten we het boek op ? Er zijn inhoudelijk twee (grote) delen. In het **eerste deel** doorlopen we de partijen - database. U krijgt eerst 60 standen, dan de oplossingen , daarna de volgende 60 standen, de oplossingen, enz. In totaal 8 reeksen van 60 standen. 480 stuks dus.

In **deel 2** werpen we een blikje in de Compositions - database en halen er 60 standen uit. Alles samengeteld dus 540 standen. Dat is al de moeite 😊

Het schema sluit dus nauw aan bij het gebruikte stramien in de "25x05 - files". Weliswaar gebruiken we deze keer een ander formaat. We doen beroep op **EXCEL** en komen aldus aan 12 standen per blad. Om een beetje in de **stemming** te komen volgen hier alvast 3 zelf - samengestelde miniaturen (7x7). Telkenmale geldt : wit speelt en wint.

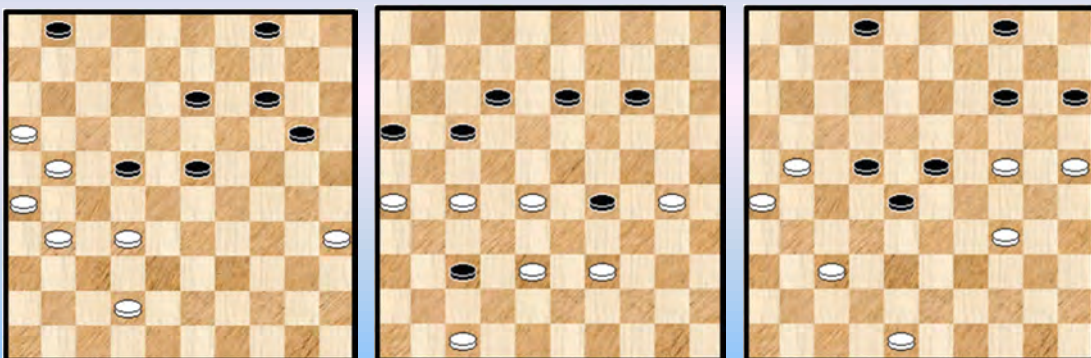

- - - - o - O - o - - - -

De slag 26x10 - Patronen (1)

De slag 26x10 (steeds vanuit het witte perspectief gezien) vertrekt van veld 26 en eindigt op veld 10. Een open (dam) deur instampen. De gevolgde weg kan echter wel degelijk verschillen.

We hebben te maken met drie basisschema's of patronen. De diagrammen van de drie verschillende patronen staan hieronder afgebeeld.

Patroon 1

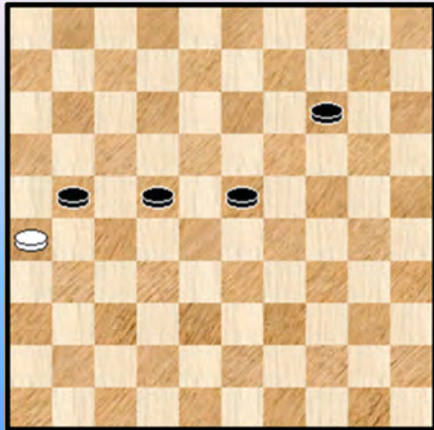

Patroon 2

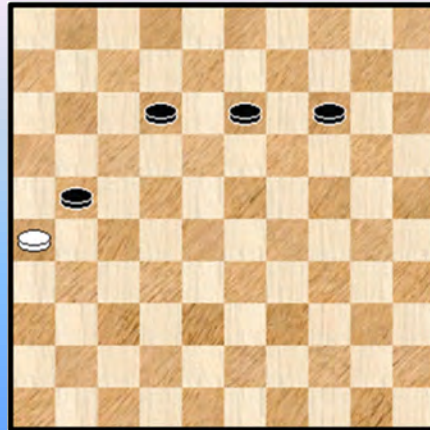

Patroon 3

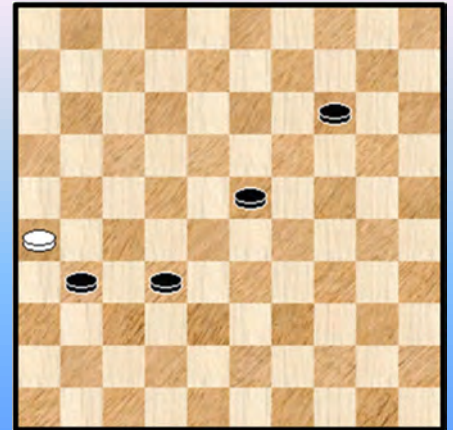

In **Patroon 01** vindt men de **Napoleon** - vorm, in **patroon 02** kunnen we spreken van een **voorwaartse** variant en on **Patroon 03** hebben we de **achterwaartse** variant.

Daarmee hebben we alles. Of niet ?

Strikt gesproken zijn dit de drie enige mogelijkheden (K4 's) maar het is wel zo dat men aan de eerste twee vormen nog een voorwaarts stukje kan breien. Men bekomt aldus K5 - combinaties die dezelfde karakteristieken "kunnen" hebben.

Men zou dus eventueel deze twee patronen ook kunnen insluiten wanneer men de slag 26x10 wat nader in detail wil bestuderen.

Patroon 4

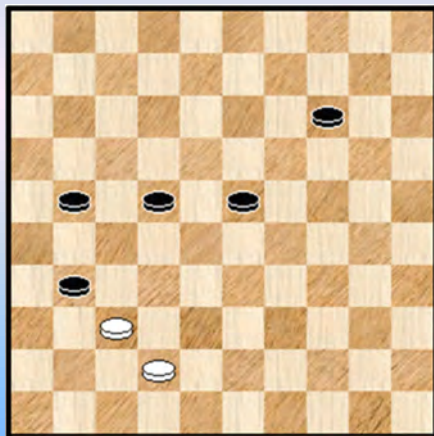

Patroon 5

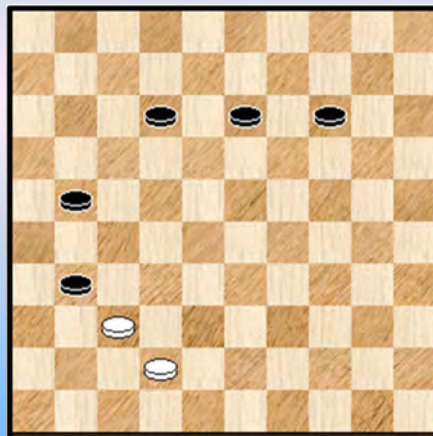

Patroon 5 moet zeker voorkomen. We hebben de slag ook al zien opduiken in de recente Nederlandse Bondskompetitie.

Patroon 4 is een andere paar mouwen. We hebben het - op het moment van schrijven van deze regels - niet expliciet opgezocht maar het lijkt me geen zekerheid dat de slag al is voorgekomen...

Dit gezegd zijnde ligt het niet echt in de bedoeling de patronen 4 en 5 mee in bad te trekken. We houden het bij de eerste drie.

Om helemaal volledig te zijn noteren we nog dat ook bij Patroon 3 er eventueel een prefix kan toevoegen maar dit lijkt ons wat buiten het beoogde kader te brengen. En ook de K5's kan men nog verder uitbreiden door te starten vanaf veld 46 of veld 48 maar die stap doen we hier niet.

De drie patronen markeren de 3 basisvormen en dat is al heel wat. Maar bijkomend zijn er nog andere elementen om de slag 26x10 te karakteriseren.

We noemen enkele elementen op :

- van waar de komt de slagschijf ?
- treedt er keuzeslag op
- is er sprake van een achterloop - combinatie ?
- wordt een vijandelijke schijf op dam gebracht mee in de slag betrokken
- hoe worden de gaten in de vijandelijke opstelling gemaakt ? (bestaand, door zelf te slaan, door te laten slaan)

In een volgend paragraafje gaan we hier iets dieper op in.

- - - - - o - O - o - - - - -

De slag 26x10 - Patronen (2)

Voor elk van de drie basispatronen geven we aan de hand van (in principe) eenvoudige voorbeelden enkele sub - mogelijkheden.

Voor elke sub - mogelijkheid geven we minstens 1 diagram of een opgave als u wil. Soms ook al eens een tweede of zelfs een derde voorbeeld.

Bedoeling is het eenvoudig te houden maar we proberen wel - als het lukt - een eenduidige oplossing te hebben en liefst ook nog eens een passend, duidelijk slot. Dat kan ook al eens een klein eindspelletje zijn.

Dat lukt zeker niet altijd maar hoe dan ook geeft het mezelf de gelegenheid enkele kleine standjes toe te voegen en dus ook een tikkeltje eigen inbreng te doen in dit PDFje. Na deze paragraaf duiken / duikelen we immers rechttoe, rechtaan in de (partijen) database !

Zonder tegenaanduiding geldt voor alle standen : wit wint. We starten met **Patroon 1**

Patroon 1

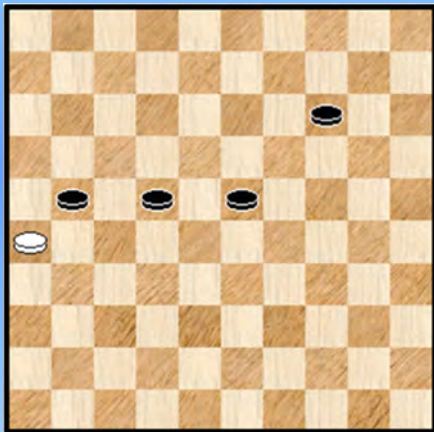

Diagram 1-1

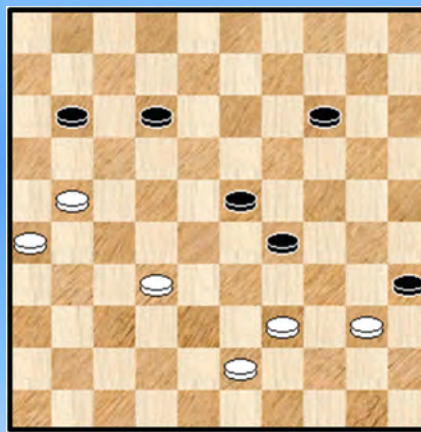

Diagram 1-1 01. 32-28 ! 35x22 02. 21-17 12x21 03. **26x10** 29-34 04. 10-05 34-40
05. 05-28 11-16 06. 43-38

=> 06. ... 40-45 07. 28-50 16-21 08. 38-32 21-26 09. 32-27 +

=> 06. ... 16-21 07. 38-32 21-26 08. 32-27 40-45 09. 28-50 +

Diagram 1-2

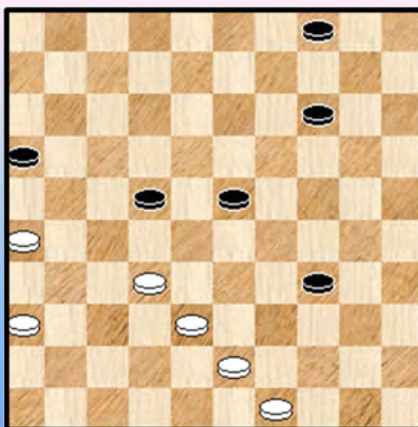

Diagram 1-3

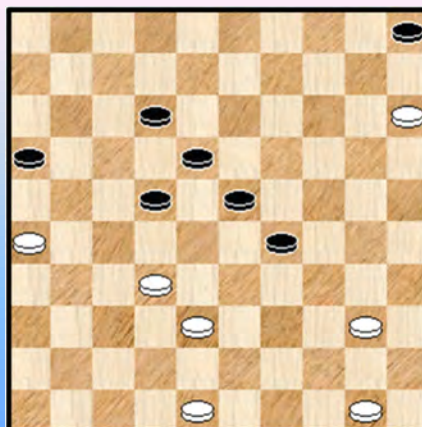

Diagram 1-2 01. 43-39 34x43 02. 32-27 43x21 03. **26x10** 04x15 met dubbele oppositie

Diagram 1-3 01. 40-34 29x40 02. 50-44 40x49 03. 15-10 05x14 04. 32-27 49x21 05. **26x10** +
Hier een dam dus in plaats van een schijf zoals in **1-2**.

Diagram 1-4

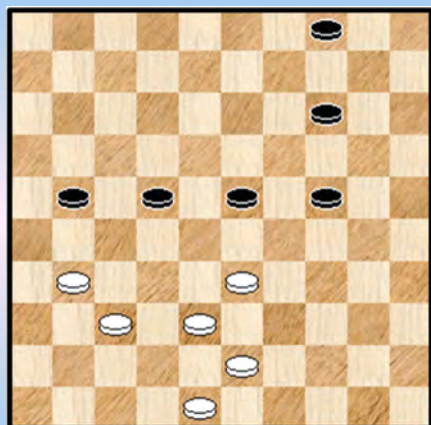

Diagram 1-5

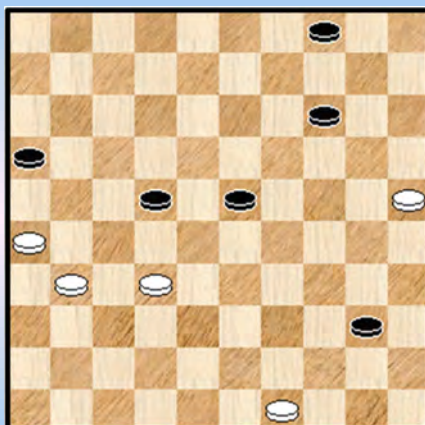

Diagram 1-4 01. 33-29 24x42 02. 31-26 42x31 03. **26x10** 04x15 04. 48-42 15-20 05. 43-39 20-24
06. 39-34 + dubbele oppositie
De brugschijf laat een achterloop op veld 26 toe.

Diagram 1-5 01. 49-44 40x49 02. 32-27 49x21 03. **26x10** 04x15 dubbele oppositie

Diagram 1-6

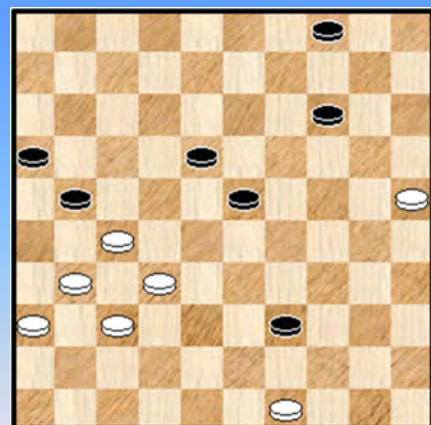

Diagram 1-7



Diagram 1-7-1



Diagram 1-6 01. 49-43 39x48 02. 31-26 48x22 03. **26x10** 04x15 04. 32-28 16-21 05. 36-31 +
Drievoudige oppositie.

Een wat merkwaardig aanloop - mechanisme. Een slag met een "Zwitsers" tintje ook. We spreken van een Zwitserse combinatie indien het tweede geslagen stuk een dam is. Naar analogie met de Zwitserse slag in het grote Turkse gebeuren ! (Zie de Bosphorus - deeltjes 7 tot 10).

Diagram 1-7 01. 49-44 40x49 02. 31-26 49x41 03. **26x10** 41x05 04. 48-42 !
Het hoekthema.

Diagram 1-7-1 Een kleine extra bewerking, ietwat als grapje bedoeld. De zwarte dam doet dienst als **alziend oog** achteraan.

01. 39-33 28x39 02. 43x34 29x40 03. 50-44 40x49 04. 31-26 49x41 05. **26x10** 41x05
06. 48-42 + Het hoekthema.

Diagram 1-8

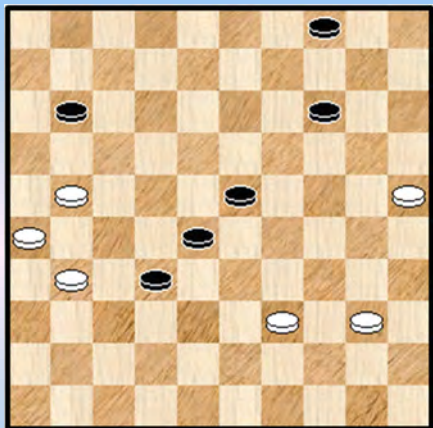

Diagram 1-8-1

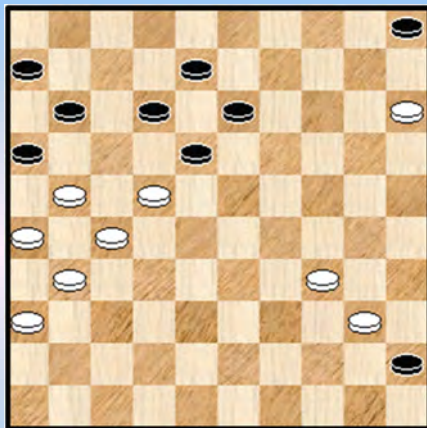

Diagram 1-8 01. 21-17 11x22 02. 39-33 28x39 03. 31-27 32x21 04. **26x10** 04x15
05. 40-34 39x30 06. 25x34 +

Diagram 1-8-1 01. 34-29 45x23 02. 15-10 05x14 03. 21-17 (ook eerst 03. 22-17 kan) 12x32
04. 22-17 11x22 05. 31-27 32x21 06. **26x10** en misschien wint dit wel.

- - - - - o - O - o - - - - -

We nemen nu **Patroon 2** bij de (dam) hand.

Patroon 2

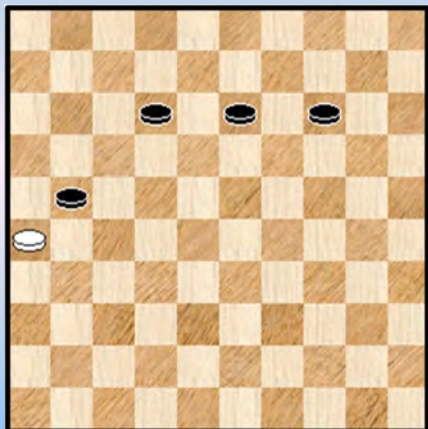

Diagram 2-1

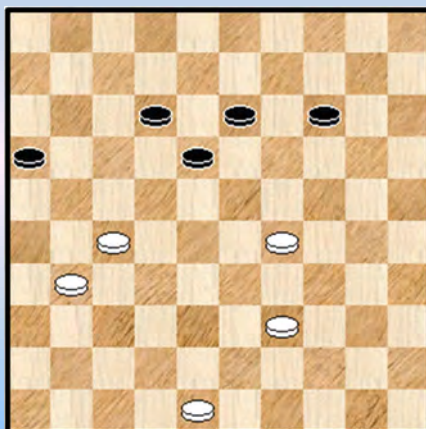

Diagram 2-1-1

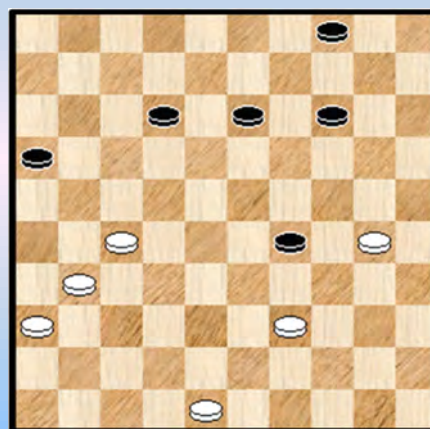

Diagram 2-1 01. 29-23 18x29 02. 39-33 29x38 03. 48-43 38x49 04. 31-26 49x21 05. **26x10** +

Diagram 2-1-1 01. 39-33 29x38 02. 48-43 38x49 03. 31-26 49x21 04. **26x10** 04x15 05. 36-31 +
Dubbele oppositie.

Diagram 2-2

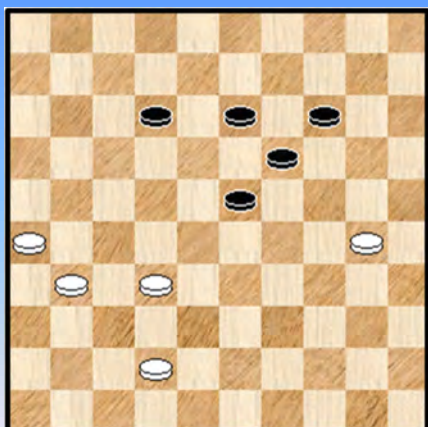

Diagram 2-2-1

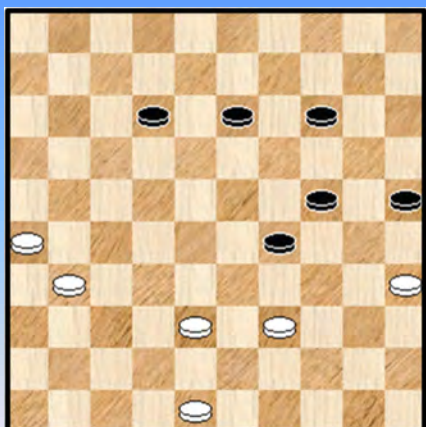

Diagram 2-2-2

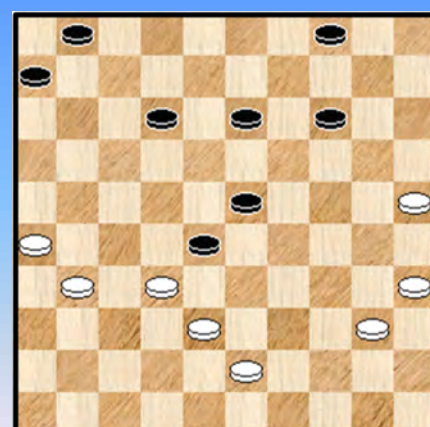

Diagram 2-2 01. 30-24 19x30 02. 32-28 23x32 03. 31-27 32x21 04. **26x10** 30-34
05. 10-04 ! 34-39 06. 04-22 39-43 07. 42-38 43x32 08. 22-33 32-37 09. 33-47 +

Diagram 2-2-2A

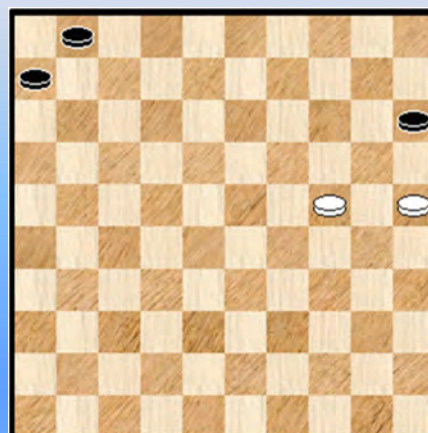

Diagram 2-2-1 01. 35-30 25x32 02. 31-27 32x21
03. **26x10** 29-34 04. 10-05 34-40 05. 05-28 40-45
06. 28-50 24-29 07. 48-43 + triktrak.

Diagram 2-2-2 01. 38-33 ! 28x48 02. 32-28 23x32
03. 31-27 32x21 04. **26x10** 04x15 05. 40-34 48x30
06. 35x24 **Diagram 2-2-2A**

De stand ziet er nogal geruststellend uit maar de winst is toch niet vanzelfsprekend 06. ... 06-11 07. 24-19 ! (25-20 =)
08. 19-13 ! 17-22 09. 13-08 22-27 10. 08-02 27-32
11. 02-24 32-37 * 12. 25-20 ! +

Diagram 2-3

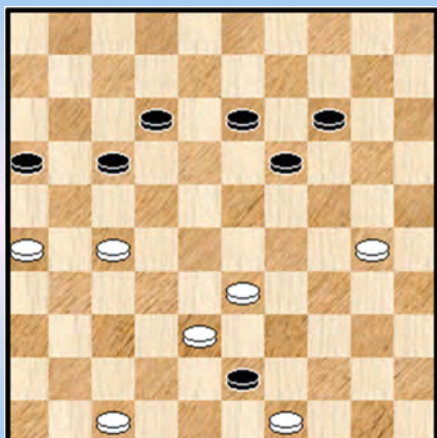

Diagram 2-3-1

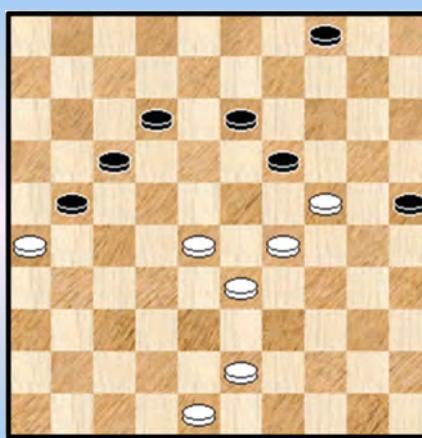

Diagram 2-4

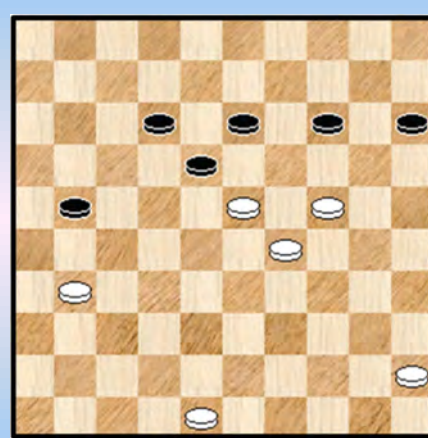

Diagram 2-3 01. 30-24 ! 43x21 02. 33-28 19x30 03. 28-22 17x28 04. **26x10** 30-35
05. 10-05 28-33 06. 05-23 16-21 07. 49-44 21-27 08. 23-34 33-38 09. 44-39 +

Diagram 2-3-1 01. 24-20 25x14 02. 29-24 19x30 03. 28-22 17x39 04. **26x10** 04x15 05. 43x25 +

Diagram 2-4 01. 24-20 15x33 02. 31-26 18x29 03. 26x10 33-39 04. 10-05 (ook 04. 10-04) 39-44
05. 45-40 44x35 06. 05-28 35-40 07. 48-43 40-45 08. 28-50 29-34 09. 43-38 34-40 10. 38-32 +
Triktak. Een vrij tempo - achterloop combinatie.

Diagram 2-5

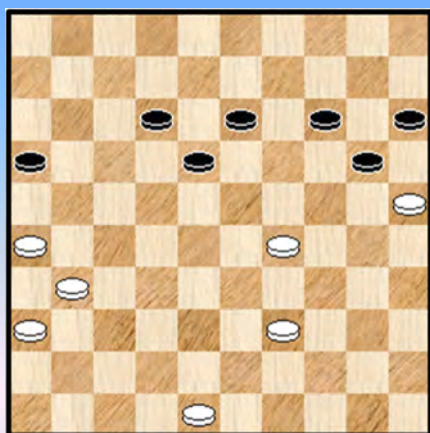

Diagram 2-6

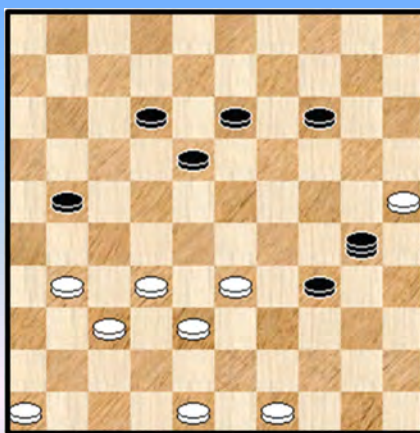

Diagram 2-7

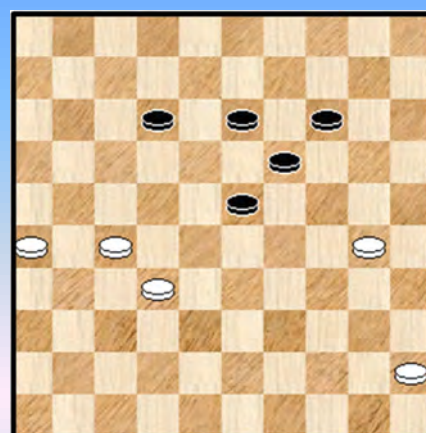

Diagram 2-5 01. 29-23 18x29 02. 39-33 29x38 03. 48-43 38x49 04. 31-27 49x21
05. **26x10** 15x04 06. 25x14 16-21 07. 36-31 dubbele oppositie.

Diagram 2-6 01. 33-29 34x23 02. 25x34 23-28 03. 32x23 18x40 04. 49-44 40x49
05. 31-26 49x41 06. **26x10** 41x05 07. 48-42 ! +
Een gekunstelde (en dus niet erg gelukte) bewerking van het hoekthema.

Diagram 2-7 01. 30-24 19x30 02. 32-28 23x21 03. **26x10** 30-34 04. 10-05 34-39 05. 05-32 39-44
06. 45-40 44x35 07. 32-23 +

Diagram 2-7-1

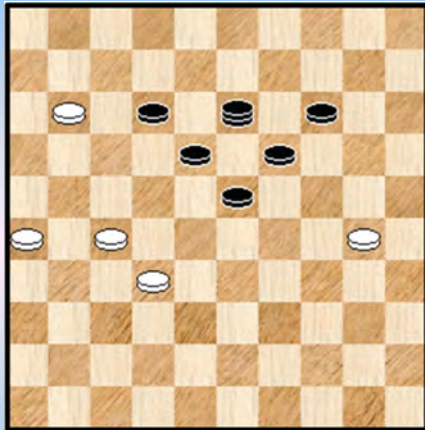

Diagram 2-7-2

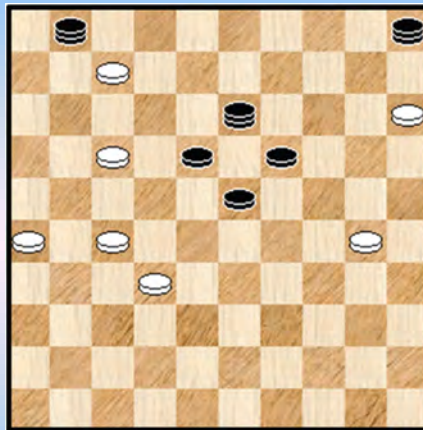

Diagram 2-7-2A

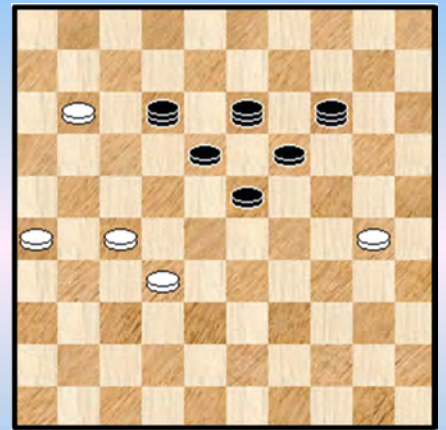

Diagram 2-7-1 01. 30-24 19x30 02. 32-28 23x21 03. **26x10**

=> 03. ... 30-34 04. 10-04 18-23 05. 04-22 34-40 06. 11-06 40-45 07. 22-50 +

=> 03. ... 18-22 04. 11-07 22-28 05. 10-05 28-33 06. 07-01 **26x10**

++ 06. ... 30-35 07. 01-29 33x24 08. 05-23 +

++ 06. ... 33-39 07. 05-28 39-43 08. 28-39 43x34 09. 01x45 +

++ 06. ... 33-38 07. 01-29 38-43 08. 29-24 30x19 09. 05x49 +

Het opstellen van de dam op veld 18 dient om de anders (indien men er een schijf plaatst) aanwezige bijoplossing 16-11 uit te schakelen. Maar men kan het ook best zien als een grappige stand.

En terwijl we toch een fantasie - standje opzetten, kan er nog wel eentje bij : **Diagram 2-7-2**

01 .17-11 ! 01x12 02. 15-10 05x14 **diagram 2-7-2A** het was natuurlijk deze fotogenieke stand die we er in moesten hebben 03. 30-24 19x30 04. 32-28 23x21 05. **26x10** en verder zoals in de vorige stand.

Diagram 2-8 18-23 ?

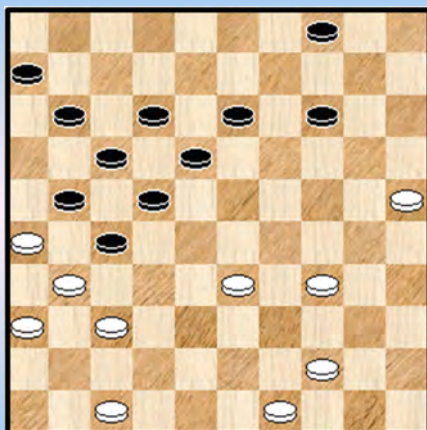

Diagram 2-8

Een 26x10 uit de Bonnard - opstelling mag natuurlijk niet ontbreken.

01. ... 18-23 ? 02. 34-29 23x34 03. 33-28 22x33
04. 31x22 17x28 05. **26x10** 04x15 06. 37-32 28x37
07. 36-31 37x26 08. 25-20 15x24 09. 44-39 33x44
10. **49x20** +

----- o - O - o -----

We hebben nog **Patroon 3** te doen. Hier zijn er - voor zover we zien - minder onderliggende mogelijkheden.

Patroon 3

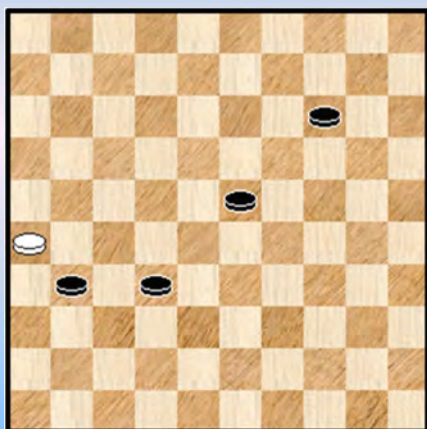

Diagram 3-1

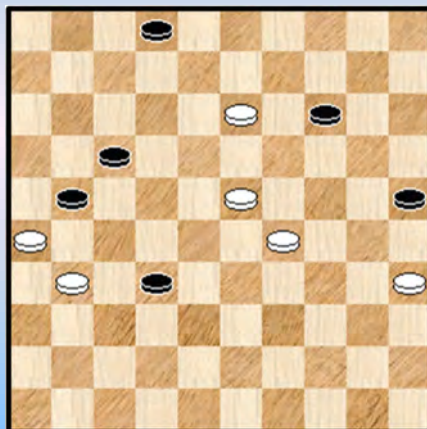

Diagram 3-1-1

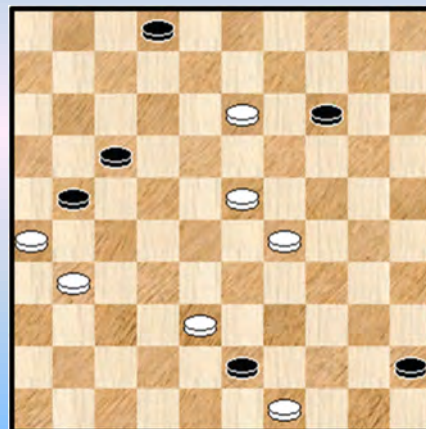

Diagram 3-1 01. 13-08 02x13 02. 23-18 13x22 03. 35-30 25x23 04. 31-27 22x31 05. **26x10** +

Diagram 3-1-1 01. 49-44 ! 43x32 02. 13-08 02x13 03. 23-18 13x22 04. 44-40 45x23

05. 31-27 22x31 06. **26x10** +

Patroon 3-2

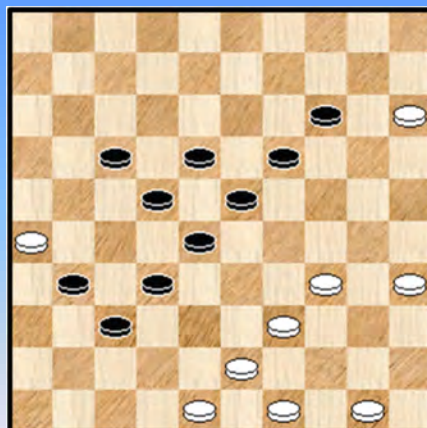

Diagram 3-2-1

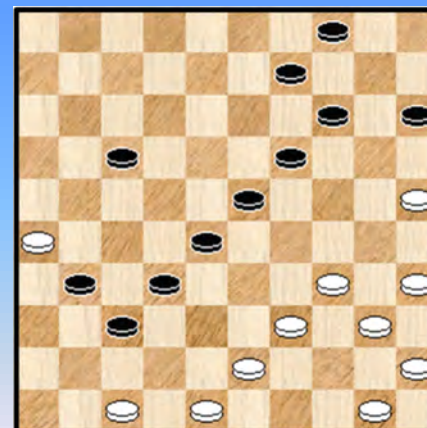

Diagram 3-3



Diagram 3-2 01. 39-33 28x30 02. 35x13 18x09 03. 48-42 37x39 04. **26x10** 09-14 05. 10x19 22-28
06. 15-10 28-32 07. 10-05 32-38 08. 50-44 39x50 09. 49-44 50x14 10. 05x43 +

Diagram 3-2-1 01. 39-33 28x30 02. 35x13 09x18 03. 48-42 37x39 04. **26x10** 39-43 05. 50-44 ! +

Diagram 3-2-2 01. 37-32 28x37 02. 21-17 12x32 03. 31-27 22x31 04. 48-43 37x39 05. **26x10** +

- - - - - o - O - o - - - - -

Interludium - 1 Bos en bomen

Een beetje los van dit nummer heb ik de voorbije maanden wat fotomateriaal verzameld over bossen en bomen. En voor de eerste keer kunnen we hieruit putten.

Alleen maar komen en bossen, volop natuur dus. Daar het een vrij uitgebreid onderwerp is hebben we in dit boek oog gehad voor de **lichtinval**.







----- o - O - o -----

Intro Partijen Database

Bij de inleidende "omtrent" - tekst noteerden we al dat we een paar jaar terug - ik schat zowat drie jaar - een zoekopdracht lanceerden in de partijen - database op de slag **26x10** en het is dit aldus bekomen bestand dat gebruikt wordt in dit boek.

Hier zijn de precieze aantallen : er werden 1119 records gevonden. Voor het samenstellen / opnemen van de 480 standen had ik amper 538 records nodig. Dus bijna 90% van alle records kon gebruikt worden ! Een uitermate groot aantal, veel meer dan ik had verwacht.

Onwillekeurig geven de cijfers aan dat het best mogelijk is om een tweede boekdeel te vullen 26x10 - combinaties ! Niet dat dit de bedoeling is al zeggen we ook niet nee. Het maken van dit boek verliep immers uitermate vlot. De relatief eenvoudige structuur en opzet is daar allicht deels debet aan.

We keken toch eens hoe het aantal 26x10 - combinaties ondertussen is aangegroeid. In de partijen - database van 21-06-2020 komen we reeds aan 1272 stuks. We hadden wel zoiets verwacht, om het anders te zeggen de combinatie 26x10 is een **blijver** !

Zowat 90% van alle voorkomens kon worden gebruikt als opgaven. We geven volledigheidshalve eens enkele redenen waarom die resterende 10% dan wel wegvalt : te eenvoudig, blunders, reeds te grote krachtverschillen in de aanvangstand, een stand is eigenlijk in elk opzicht verloren, en nog andere diverse redenen.

Een laatste mogelijke en niet - onbelangrijke reden tenslotte is dat de stand om een of andere reden niet geschikt is voor plaatsing of dat ik de stand moeilijk kon geschikt maken. Dat klinkt nogal vaag maar ik heb meerdere keren het geval gehad dat er te veel analysewerk moest worden aan toegevoegd of dat men de stand eigenlijk de stand te ver zou moeten terugspoelen waarbij men dan te veel andere varianten zou moeten insluiten. Zo ziet men dus maar.

Voor (vrijwel) alle patronen in het begin van het boek zijn er wel de nodige voorbeelden te vinden. Zij het dat de achterwaartse 26x10 - variant opvalt door het geringe aantal voorkomens.

Kombinaties waarbij men de tegenstander op dam brengt zijn - algemeen gesproken - vaak voorkomend. Marc de Meulenaere gaf me ooit eens een cijfer van zowat 30%. De 26x10 - leent zich uitstekend tot deze aanpak en het zou me niet verbazen dat we hier zelfs een hoger percentage kunnen noteren.

We proberen de opgaven wat te **variëren**. Het zal dus zeker niet steeds zo zijn : Wit wint. We geven enkele andere opgaven : 34-29 ? / Waz / Kan zwart nog remiseren ? / Zwart combineert / Mag wit combineren / Zwart sneuvelt eervol / Kan zwart zich redden / Geef de beste zet voor wit / ...

De hoofdreden voor deze variatie is heel eenvoudig dat dit meestal de beste manier is om een stand te presenteren. Anders zouden we trouwens niet aan het (hoge) percentage van 90% toekomen.

Diagram Intro 48-42 ?

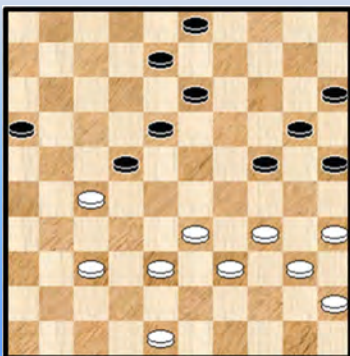

Bijkomend is variëren altijd leuk. Ook kan dit en zal dit (in sommige gevallen) de moeilijkheidsgraad aanzienlijk verhogen (ja, u bent gewaarschuwd ...). Tenslotte, en samengaand met dit laatste durf ik ook wel eens de lezer(es) op een verkeerd been zetten 😊. Of althans dit te proberen ...

Om volop in de "mood" te komen een eerste opgave (zonder oplossing) uit een recente partij (04/2020 WRUS-ch) **Shybakou,Zakhar -Vatutin,Evgeni**. Wit speelde 48-42 ?

- - - - - o - O - o - - - - -

26x10 - combinaties Reeks 1

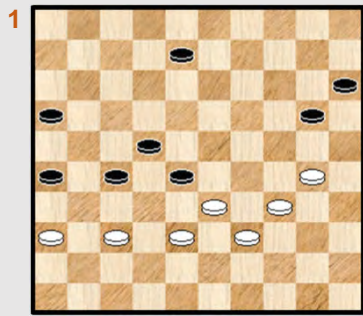

34-29 ?

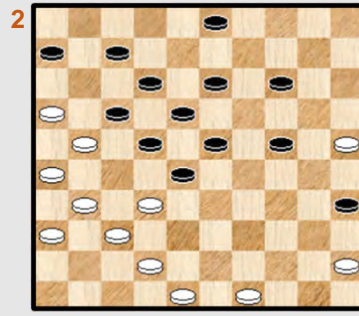

Waz

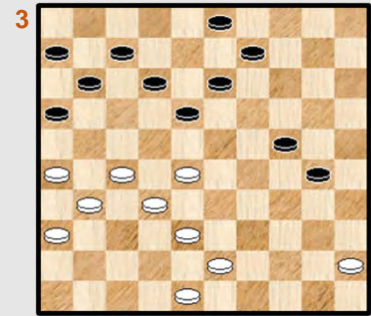

09-14 ?

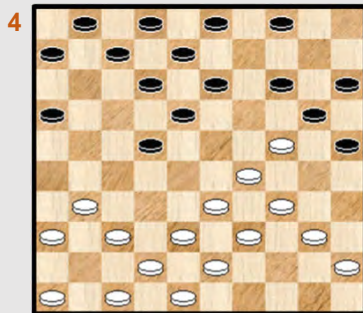

16-21 ?

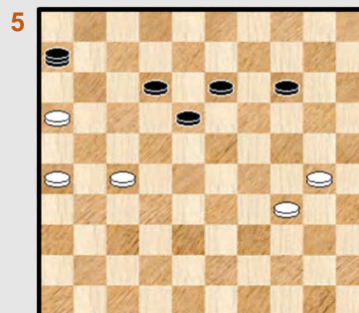

06-33 ?

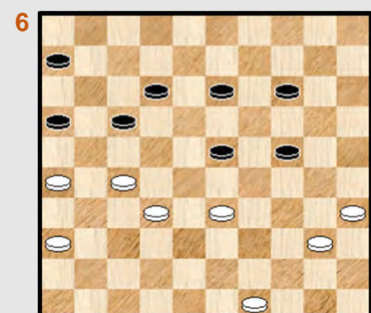

23-29 ?

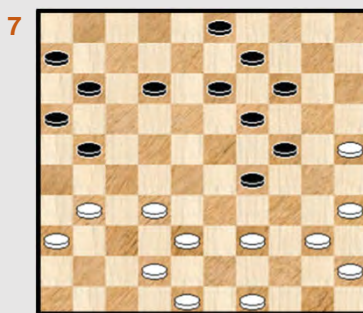

19-23 ?

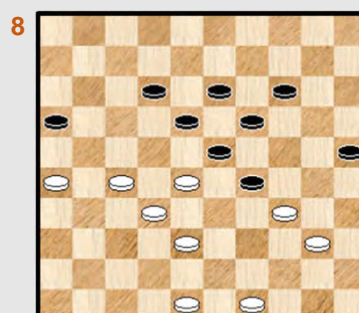

Kan zwart nog remiseren ? ...

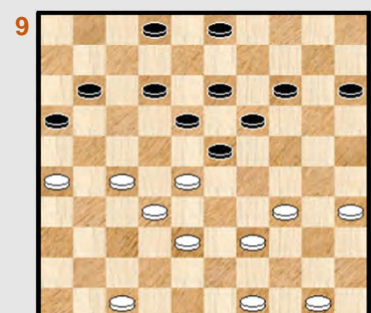

15-20 ?

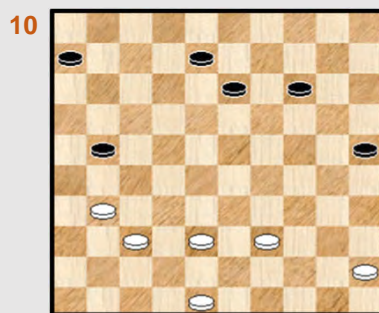

31-26 ?

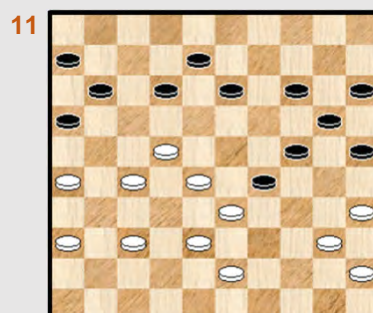

36-31 ?

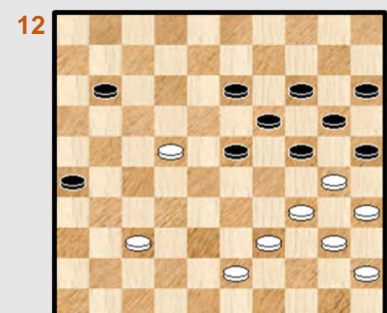

Zwart wint via een "26x10"

26x10 - combinaties Reeks 2

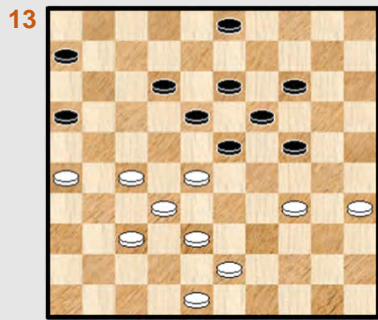

23-29 ?

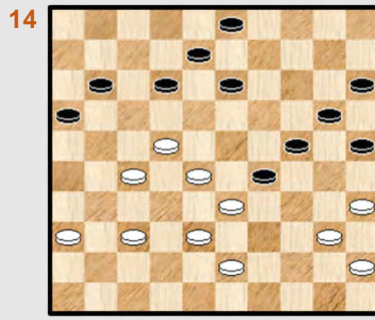

36-31 ?

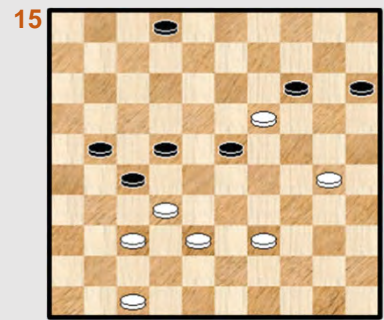

Zwart combineert

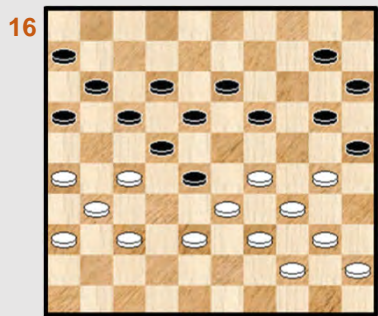

Zwart wint

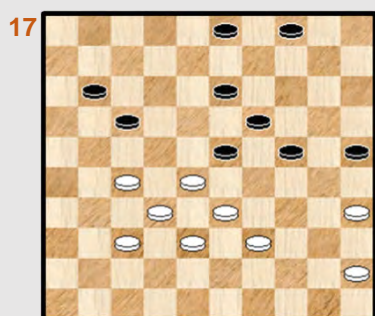

28-22 ?

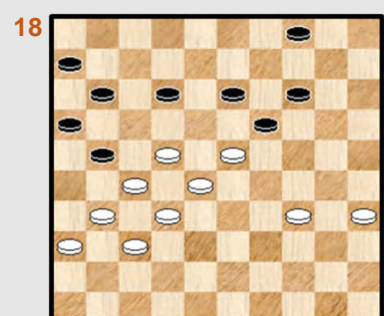

Mag wit combineren ?

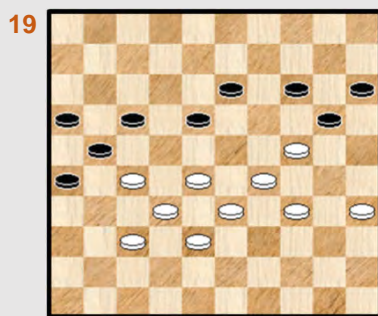

Zwart sneuvelt eervol

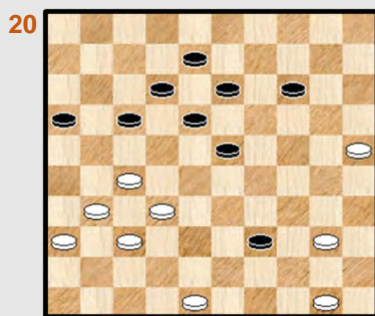

17-21 ?

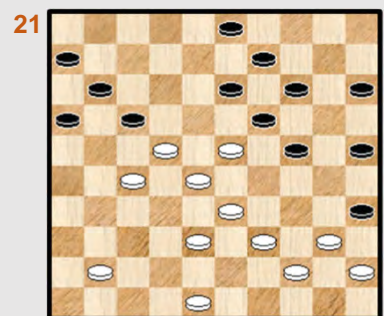

41-37 ?

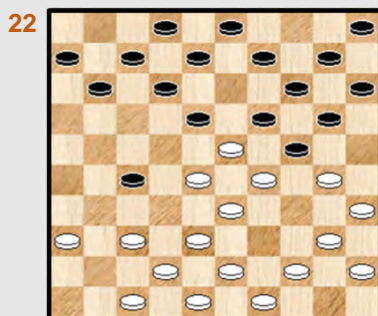

43-39 ?

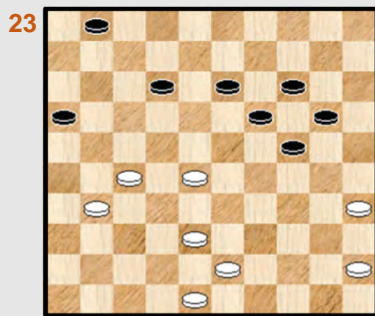

24-29 ?

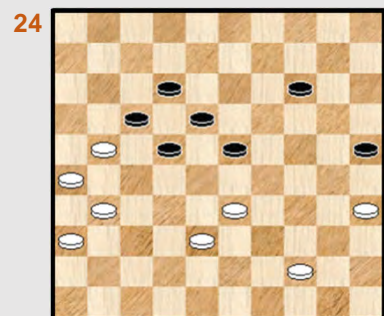

Wit combineert

26x10 - combinaties Reeks 3

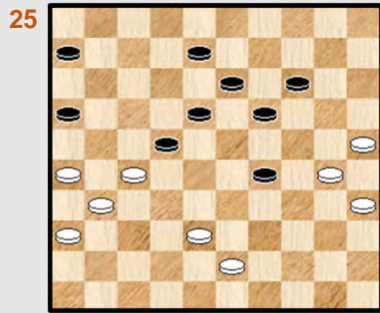

19-23 ?

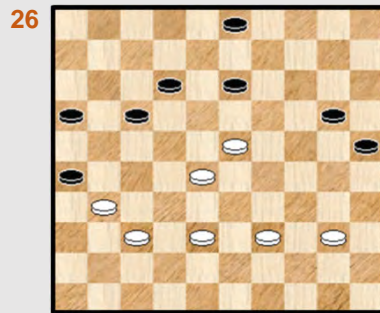

31-27 ?

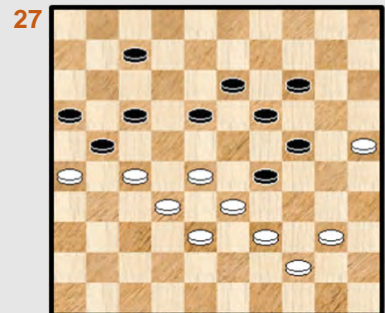

Waz

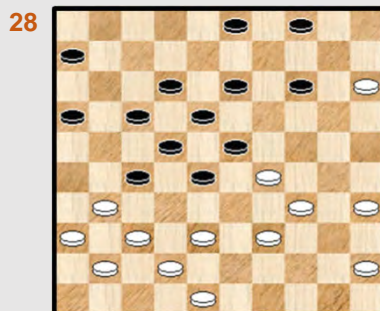

Mag 17-21 ?

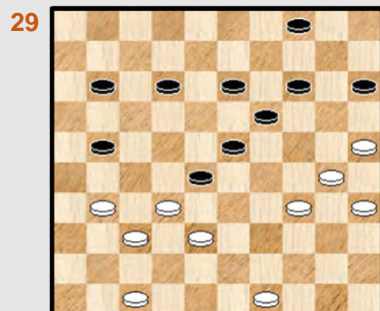

Geef de beste zet voor wit

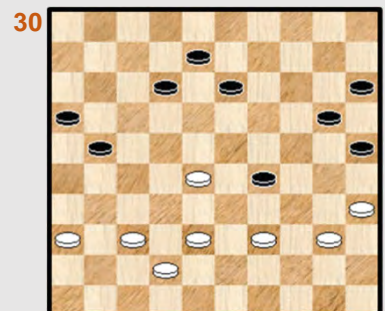

36-31 ?

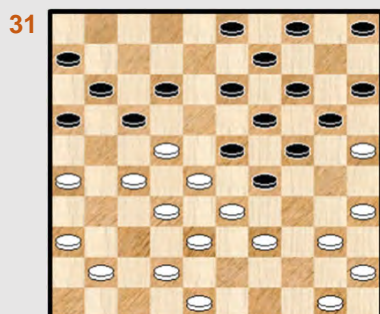

Kan zwart zich redden ?

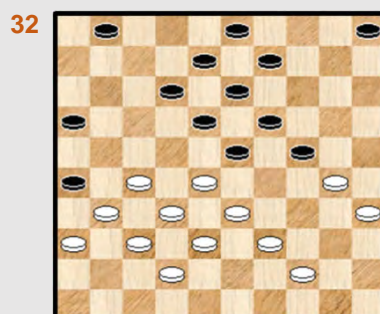

28-22 ?

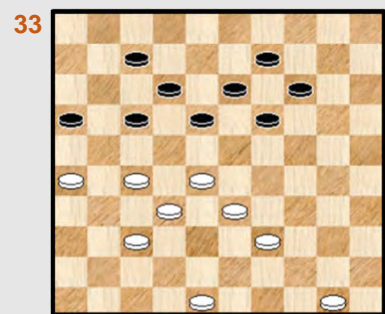

19-24 ?

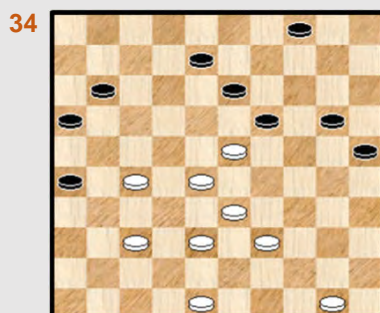

Zwart combineert

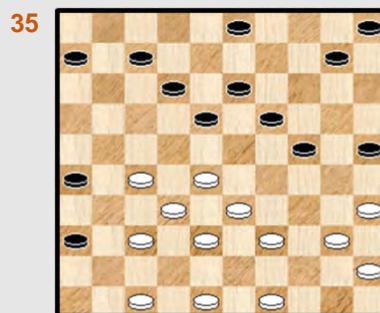

27-22 ?

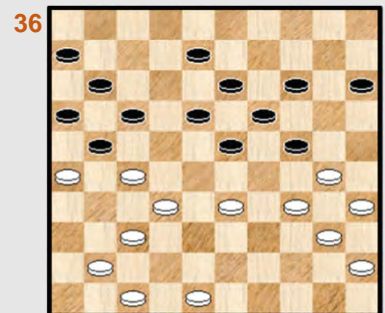

24-09 ?

26x10 - combinaties Reeks 4

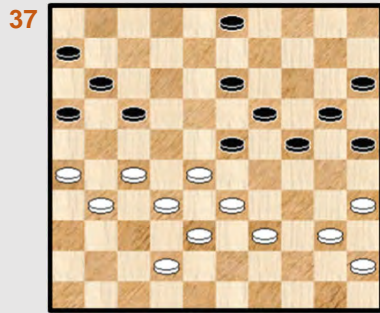

Zwart wint

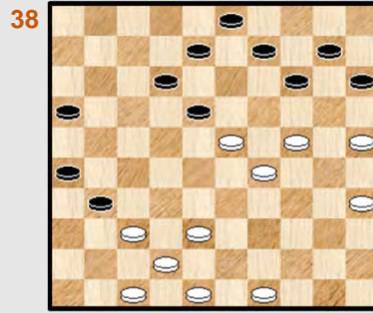

Wit aan zet

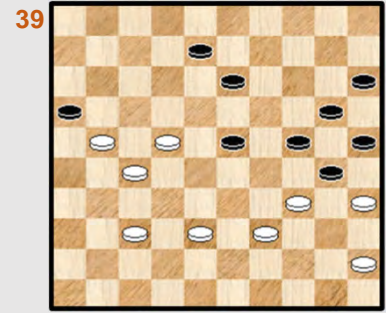

21-17 ?

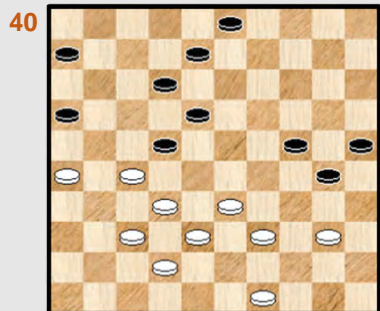

27-21 ?

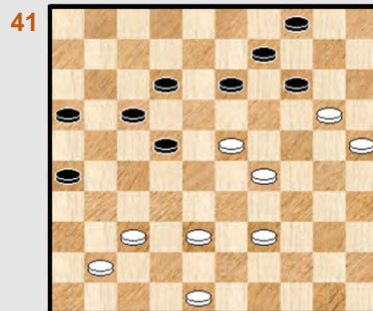

Zwart combineert

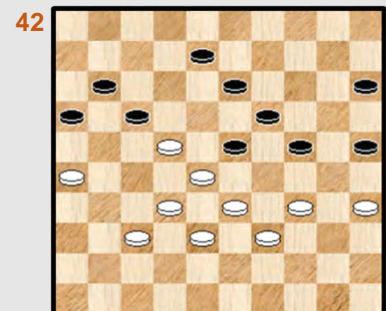

Wit aan zet

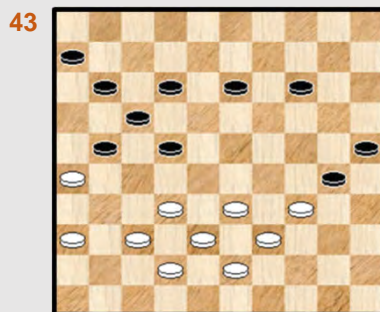

Wit forceert remise

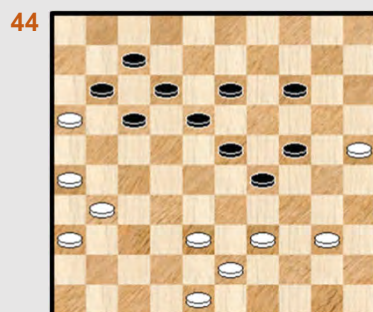

17-22 ?

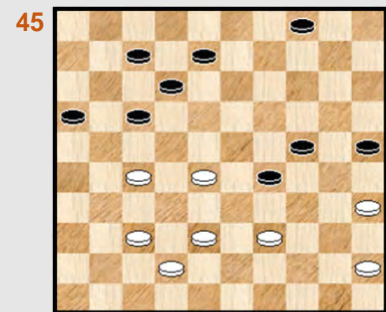

27-22 ?

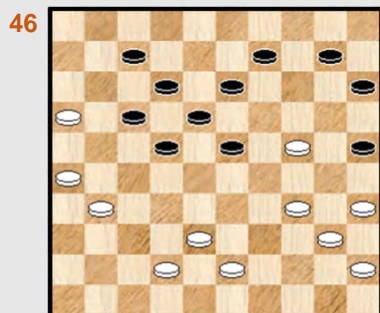

42-37 ?

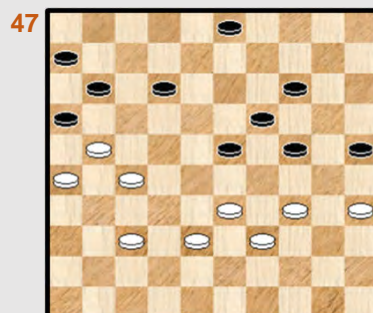

Zwart wint

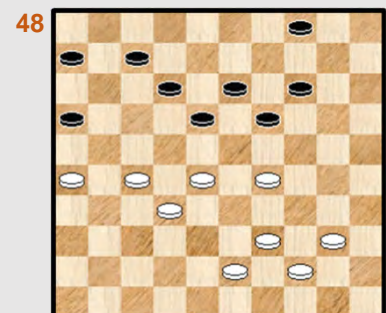

04-09 ?

26x10 - combinaties Reeks 5

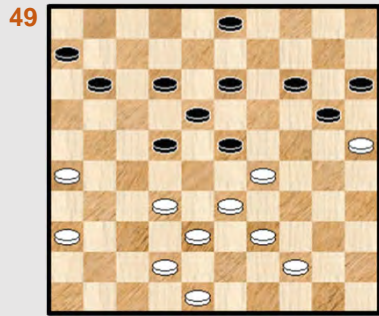

Wit combineert

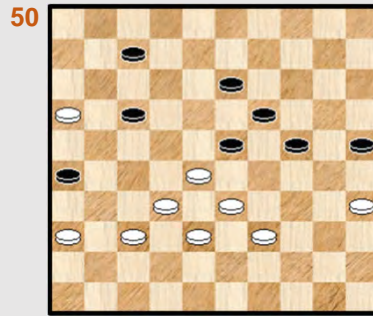

36-31 ?

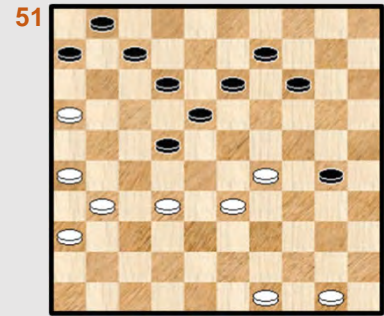

22-28 ?

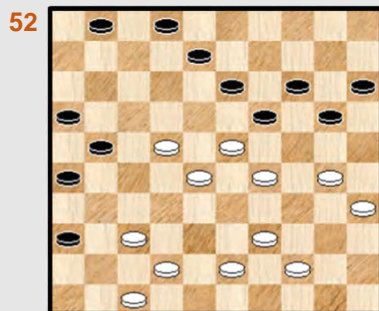

Zwart combineert ...



08-13 ?

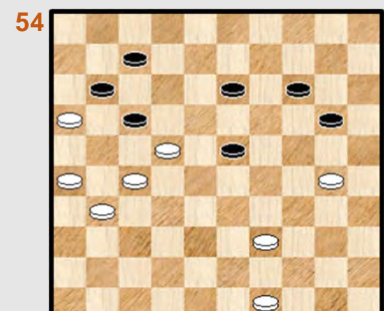

Wit remiseert

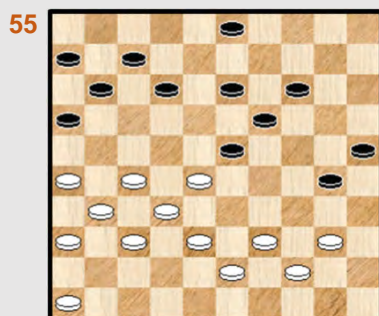

23-29 ?

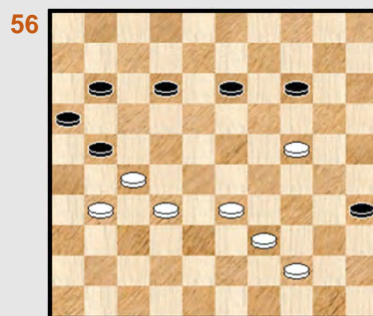

Wit wint

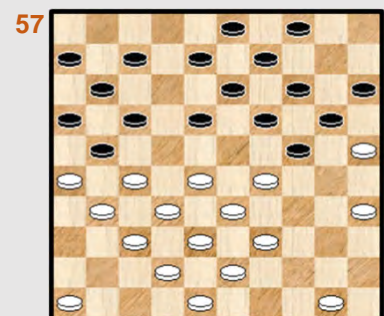

08-12 ?

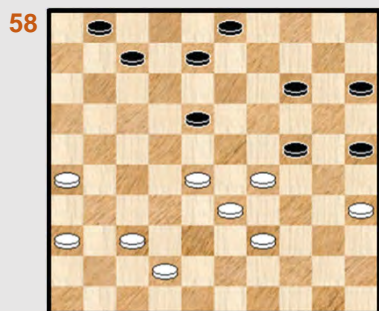

Zwart wint

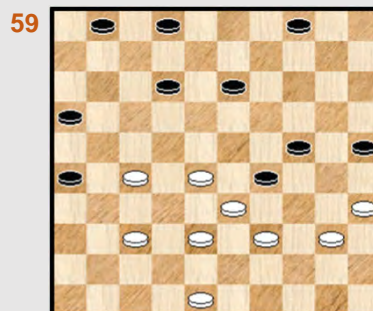

Zwart wint

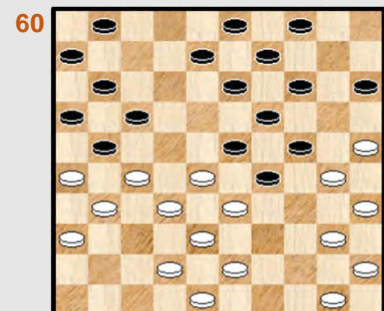

08-12 ?

26x10 - combinaties uit de Partijen Database - Oplossingen

1. Profot,E. - Degraeve,C.

De eerste genoteerde 26x10 in de partijen - database. Uit 1897 ! Zwart staat eigenlijk al een schijf voor maar we laten dit element buiten beschouwing

41. 34-29 ? 27-31 42. 36x18 20-25 43. 33x22 **25x41** +

Een vrij tempo - uitvoering.

2. Baledent,G. (George) - Goff,le,Y. (Yves)

Wit staat reedeloos verloren maar we nemen het fragment toch mee omdat het een achterwaartse 26x10 brengt.

36. 31-27 22x31 37. 36x27 17-22 38. 37-31 28x37 39. 21-17 ! 12x32 40. 31-27 22x31
41. 48-43 37x39 42. **26x10** wit speelde nog even door maar verloor.

3. Bruguiera,L. - Wardon,J.

Met een schijf voor begaat zwart een noodlottige fout :

31. ... 09-14 ? 32. 28-23 18x29 33. 38-33 29x49 34. 32-28 49x21 35. **26x10** +

4. Carle - Raphael,L. (Louis)

16. ... 16-21 ? 17. 34-30 ! 25x23 18. 31-26 20x29 19. **26x10** 04-09 20. 33x24 15x04 +1
Een (vrij - tempo) achterloop 26x10.

5. Benima,F. - Schipper,D.

59. 30-24 ? Zwart, die duidelijk gewonnen staat, wil beletten dat de witte schijven oprukken ...
59. ... 33x20 60. 34-29 20x21 61. **26x10** 2-0

6. Markus,C. - Prijs,L.

38. ... 23-29 ?

Diagram 6A Waz

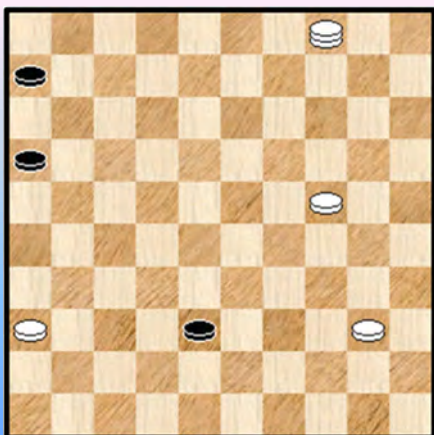

Wit kan nu de slag 26x10 op twee manieren nemen :

=> 39. 49-43 29x49 40. 32-28 49x21 41. 28-22 17x28
42. **26x10** 28-32 43. 10-04 24-30 44. 35x24 32-38 met een gewonnen 4x3 eindspel. Zie **diagram 6A**

Er is nog wat werk aan de winkel maar beslist wel doenbaar.

=> De tweede manier om naar veld 10 te gaan is beter. Waarom ? Omdat er één tempo winst in schuilt ! En één tempo - zeker in het eindspel - laten we nooit liggen. Al bestaan er vanzelfsprekend

uitzonderingen ☺

39. 32-28 29x38 40. 49-43 38x49 41. 36-31 49x21 42. 28-22 17x28 43. **26x10** 28-33 **X**
44. 10-04 ! niet naar veld 5 44. ... 24-30 * 45. 35x24 33-38 * 46. 31-26 ! 38-43 * (er dreigde immers
26-21 +) 47. 04-10 ! Zie **diagram 6B**

Diagram 6B Zaz

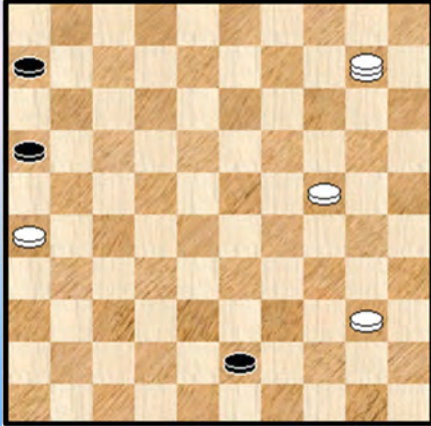

Wit heeft prima toegewerkt naar een dubbele vangstelling

=> 47. ... 43-48 ? 48. 10-37 48x31 49. 26x37 +
=> 47. ... 43-49 ? 48. 10-19 49x35 49. 19-02 +
=> Ook kan niet 47. ... 06-11 wegens 48. 10-32 ! +

Dus 47. ... 16-21 48. 26x17 43-49 ?

Na 48. ... 43-48 wint wit ook maar dan door overmacht.

49. 10-19 49x35 50. 17-11 ! 06x17 51. 19-02 **2-0**

X We leren nog even terug op onze (dam) stappen. Wit kon hier ook : 43. ... 28-32 44. 10-04

=> 44. ... 32-38 45. 04-15 +

=> 44. ... 24-30 45. 35x24 32-38 46. 31-26 ! en we komen in bovenstaande varianten terecht

=> 44. ... 24-29

Diagram 6C Waz

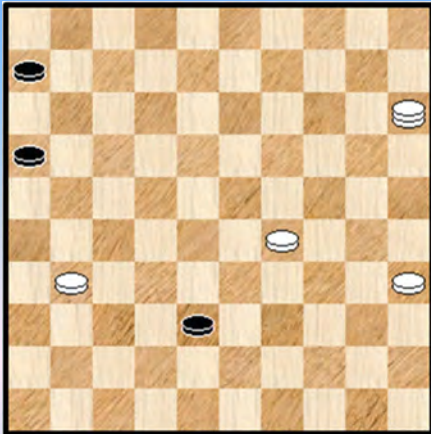

++ 45. 31-27 32x21 46. 40-34 29x40 47. 35x44 +
++ en vooral niet 45. 04-15 ? 29-34 46. 40x29 32-38 zie
diagram 6C

We afficheren deze stand die nogal wat gelijkenissen vertoont
met voorgaand diagram. Hier kan wit echter niet winnen !

Zou u de diepere redenen van het verschillende analytische
resultaat kunnen aangeven ?

7. Jongh,de,H. (Herman) - Bizot,S. (Stanislas)

34. ... 19-23 ? Er lijkt niet onmiddellijk gevaar voor het openzetten van een eventuele 26x10. Die
laatste komt er echter toch.

35. 35-30 ! 24x33 36. 42-37 33x42 37. 31-26 42x31 38. **26x10** **2-0**

8. Springer,B. (Ben) - Bizot,S. (Stanislas)

Een erg moeilijke opgave. Ook een "gelaagde" opgave. Anders gezegd : er zijn meerdere lagen die
moeten worden **afgeschilferd** !

In de diagramstand staat zwart lastig :

=> 45. ... 12-17 ? 46. 27-22 18x27 47. 32x12 23x43 +

=> 45. ... 14-20 46. 48-43 en ook hier wint wit zonder moeite.

Gelukkig kan zwart nog ontsnappen : **45.** ... 29-33 ! **46.** 28x39 23-29 **47.** 34x23 19x37
 Wit laat het daar niet bij : **48.** 48-42 37x48 **49.** 39-34 48x30 **50.** 40-34 30x21 **51.** **26x10 !**
 en de stand van **diagram 8A** wordt bereikt.

Diagram 8A Zaz

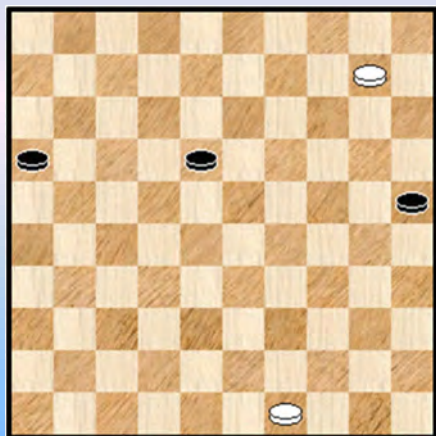
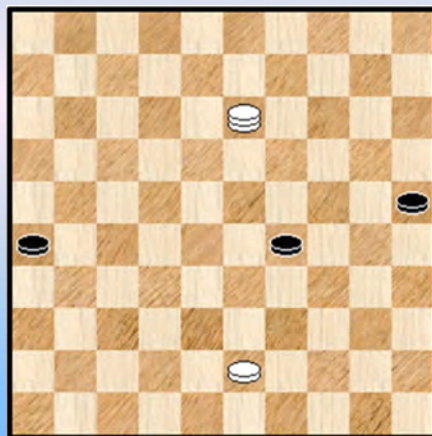

Diagram 8B Zaz



Er blijft een niet - vanzelfsprekend eindspel over.

51. ... 18-23 * **52.** 10-05 23-29 * **53.** 05-19 ! niet zonder meer duidelijk maar inderdaad de beste zet voor wit

53. ... 16-21 !

Het alternatief verliest : **53.** ... 29-33 **54.** 49-43 16-21 **55.** 19-35 21-26 **56.** 35-13 +

54. 19-13 ! 21-26 de beste **55.** 49-43 en in de bekomen diagramstand van **Diagram 8B** geeft zwart op...

Beide kleuren hebben het eindspel op zijn sterkst gespeeld en volgen daarin Flits. Er is één kleine nuance, beter gezegd een niet zo kleine nuance. Het opgeven door zwart is volledig onterecht, de stand is gewoon remise. We kijken nog even na :

55. ... 29-34 ! **56.** 13-18 of ? 25-30 ! **57.** 18x40 26-31 **58.** 40-23 of ? 30-35 !
 => **59.** 43-39 35-40 **60.** 23x45 31-37 =
 => **59.** 43-38 31-36 =

Zoals men ziet gebeurt het ook bij de sterkste spelers dat verkeerdelijk de stand wordt opgegeven ! Overigens niet zo heel lang geleden in het BK 2016 hadden we ook een dergelijk einde ! Misschien moet iemand maar eens een boek / PDFje schrijven over dit thema ☺

De opgave boven het oorspronkelijke diagram leidde ons wel heel ver !

9. Vos,J.H. (Jan Hendrik) - Keller,R.C. (Reinier Cees)

35. ... 15-20 ? **36.** 34-29 23x43 **37.** 28-23 19x37 **38.** 50-44 43x21 **39.** **26x10** Zie **diagram 9A**
 Er wacht ons nu een mooi stukje ontsnappingskunst.

39. ... 16-21 !

Gezien de (mogelijke) meerslag op veld moet wit duidelijk wachten met een dam te kronen.

40. 35-30 03-09 ?

Gelet op de deze zet van zwart (en ook gelet op de datum van de partij die stamt uit 1930 ☺) vermoeden we dat we met een piepjonge Keller te maken hebben. In de partij volgde nog

41. 10-04 20-25 **42.** 04x07 02x11 **2-0**

Diagram 9A Zaz

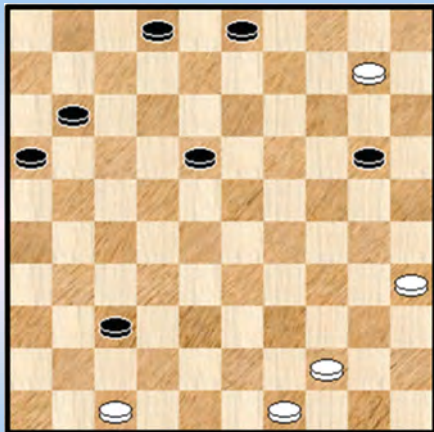

Als volgt kan zwart remiseren

40. ... 21-27 41.30-25

Nog steeds kan dam nemen niet onder meer wegens een plakker

41. ... 20-24

=> 42. 10-05 18-23 43. 05x07 02x11 =

=> 42. 10-04 37-41 =

=> 42. 44-39 18-23 43. 10-04 27-31 44. 04x36 37-41 =

10. Werschoub - Grandmougin,R.

Zwart heeft met zijn laatste zet een klein lokaas toegeworpen aan zijn tegenstander. Het lijkt wel of schijf 21 te veroveren is.

49. 31-26 ? 14-20 ! 50. 26x17 08-12 51. 17x19 20-24 52. 19x30 **25x41 0-2**

11. Bizot,S. (Stanislas) - Fabre,M. (Marius)

41. 36-31 ? 29-34 42. 40x29 13-18 43. 22x02 12-17 44. 02x30 **25x41 0-2**

12. Lichtenberg,C.J. - Raman,F. (Freek)

Zwart staat een schijf voor en kan in de diagramstand ook winnen door te starten met 11-16. Vandaar de opgave - titel. En nu de oplossing :

49. ... 24-29 ! 50. 43-38

=> Inderdaad mag zeker niet 50. 30-24 ? 19x30 51. 35x33 13-18 52. 22x13 14-19

53. 13x24 **20x49 !**

50. ... 13-18 51. 22x33 23-29 52. 34x23 **25x41 0-2**

13. Lichtenberg,C.J. - Vos,J.H. (Jan Hendrik)

35. ... 23-29 ? 36. 34x23 18x29 37. 38-33 ! 29x49 38. 28-23 19x28 39. 32x23 49x21

40. **26x10 2-0**

14. Bom,J. (Jan) - Graag,de,A.

39. 36-31 ? 29-34 ! 40. 40x29 13-18 41. 22x02 11-17 42. 02x30 **25x41** 43. 43-39 41-46

44. 39-34 46-10 **0-2**

Een broertje van de nummer 11.

15. Staij,van der,D. (Dammis) - Roozenburg,W. (Wim)

Met 22-28 komt er ook remise maar kombinatief gaat het als volgt : 52. ... 15-20 !

53. 19x26 20-25 54. 32x21 **25x41** 55. 47x36 14-19 **1-1**

16. Keller,R.C. (Reinier Cees) - Mertens,J.

Zwart had zojuist (verplicht) 14-19 gespeeld. Wit kan niet onmiddellijk overgaan tot 34. 29-23 18x29
35. 34x05 25x21 36. 05x32 21-27 +

Maar er is beter : 34. 27-21 ! 16x27 35. 29-23 18x29 36. 34x05 25x41 37. 05x25 41-47 ?
=> Ook 41-46 zal wel verliezen maar dan duurt het nog even

38. 25-48 ! en wit gaf op. Er zou inderdaad komen : 38. ... 47x20 39. 26-21 17x37 40. 48x25 +

Het uitvoeren van een 26x10 door de tegenstander hoeft dus niet altijd een ramp te betekenen 😊

17. Dijk,van,G.E. (Geert) - Suyk,C.

Wit staat moeilijk in de diagramstand en beseft dat ook. Hij probeert lucht te scheppen.

43. 28-22 ? 45-40 heeft wellicht nog remisekansen 17x28 44. 33x22 23-28 ! 45. 32x14 13-18
46. 22x13 03-08 47. 13x02 11-17 48. 02x30 25x41 en wit verloor snel.

18. Noome,H. - Bonnard,M. (Marcel)

Wit staat een schijf voor en moet vooral de combinatie aan zich laten voorbijgaan :

44. 22-17 ? 11x33 45. 31-26 19x28 46. 26x10 04x15 47. 32x23 33-38 ! en remise valt niet te vermijden.

19. Slokker,P. (Peter) - Janssen,G.

Zwart staat een schijf achter en verloren. Hij kan toch nog een doorbraak naar dam forceren (dat was de ondertoon van de opgave 😊) door :

40. ... 14-19 41. 34-30 18-22 !

=> Op 41. ... 20-25 42. 24-20 25x23 43. 20-14 19x10 44. 28x08 +

42. 27x09 21-27 ! 43. 32x12 20-25 44. 24x13 25x41

Gelet op het vele geïnvesteerde materiaal kan hij hierna evenwel best opgeven.

20. Roozenburg,W. (Wim) - Deslauriers,M. (Marcel)

Een partij uit het WK 1952 ! Zwart staat erg goed en kan sterk vervolgen (vrijwel winnend) met
42. ... 23-19 !

Zwart meent echter eerst nog de moeilijkheden van wit wat extra aan te dikken door

42. ... 17-21 !? maar overziet een mooie combinatieve wending :

43. 48-43 ! 39x48 44. 31-26 ! 48x22 45. 26x10 2-0

Het krachteloze vijfblok van wit komt plots tot leven en resulteert in een achterloop - 26x10 van
Zwitserse origine (dam als tweede geslagen stuk) !

21. Verpoest,O. (Oscar) - Roozenburg,P. (Piet)

Zwart staat al een schijf voor al heeft wit een ietsepietsie compensatie. Na de volgende zet van wit is het echter onmiddellijk uit.

36. 41-37 ? 14-20 ! 37. 23x14 13-18 ! 38. 22x04 20x09 39. 04x30 25x41 0-2

22. Maas,A. - Kocken,N. (Nico)

In de stelling is er niks aan de hand na 18. 44-39 18-22 19. 28x17
=> 19. ... 11x22 20. 30-25 19x28 21. 38-32 27x38 22. 43x23 =
=> 19. ... 19x28 20. 33x31 24x44 21. 40-34 11x22 22. 49x40 =

Zwart speelt echter het al te gortige 18. 43-39 ? waarna er een complete ravage aankomt :
18. ... 20-25 19. 29x20 **25x41** 20. 28-22 19x50 21. 22x04 14x25 22. 04x31 41-46 +

Bijna hadden we het plaatje geafficheerd maar we doen het toch maar niet. Drie dammen op het bord, maar zwart is de duidelijke winnaar.

23. Giljarow,V. (Vladimir) - Gertsenzon,B. (Boris)

38. ... 24-29 ? 39. 38-33 ! 29x49 40. 28-23 19x28 41. 31-26 49x21 42. **26x10** 2-0

24. Okrogelnik,F. (Ferd) - Hobbelen,J. (Jo)

Wit staat een schijf voor en kan ook anders winnen. Maar combinatieve winst heeft toch altijd de voorkeur : 52. 35-30 25x34 53. 44-39 34x32 54. 31-27 22x31 55. **26x10** 17x26 2-0

Een achterwaartse 26x10.

25. Jong,de,W. (Wim) - Dijk,van,G.E. (Geert)

46. ... 19-23 ? 47. 38-33 29x49 48. 30-24 49x21 49. **26x10** 2-0
Ook grote namen vallen vlot ten prooi van de 26x10 - slag.

26. Beeke,J. (Henk) - Edink,J. (Jan)

Zwart staat al 1 houtje voor
42. 31-27 ? 17-22 ! 43. 28x19 20-24 44. 19x30 25x41 0-2

27. Agafonow,W. (Wladimir) - Doenajewski

Partijvervolg : 46. 39-34 07-12 of ? 47. 34x23 18x29 48. 27-22 19-23
=> Flits signaleert nog 48. ... 21-27 ! 49. 22x31 12-18
++ 50. 31-27 17-22 51. 28x17 24-30 52. 25x12 13-18 53. 12x23 **19x50** =
++ 50. 44-39 24-30 ! 51. **25x21** 16x36 met grote remisekansen

49. 28x30 17x50 50. **26x10** en een gewonnen stand voor wit

28. Popow,P. - Zwirboelis,W. (Walis)

33. ... 17-21 ?

Moeilijk te zeggen of zwart het witte antwoord ingekalkuleerd heeft. Er ontstaat een wat merkwaardig vervolg :

34. 38-32 ! 27x47 35. 31-26 47x20
=> Op 35. ... 47x24 36. 26x30 +1

36. **26x10** 20-33 ! Lijkt analytisch inderdaad de beste 37. 37-32 ! 28x46 38. 39x17 *
Zie **diagram 28A**

Diagram 28A Zaz

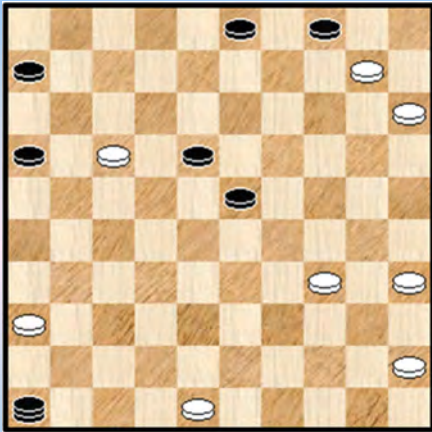

=> (Partijvervolg :) **38.** ... 18-22 **39.** 17x19 46x05
40. 15-10 05x40 **41.** 45x34 en na nog enkele zetten remise.

=> iets beter toch voor zwart is : 38. ... 03-08
39. 17-11 ! 06x17 40. 48-42 17-21 41. 10-05 21-26
42. 05x28 46x40 43. 45x34 =

29. Verse,A. (Abel) - Roozenburg,P. (Piet)

De beste zet voor wit is : 40. 31-27 !

=> 40. ... 21-26 41. 34-29 23x34 42. 32x23 19x28 43. 30x39 met belangrijk voordeel voor wit

=> 40. ... 11-16 41. 37-31 ! 28x26 42. 25-20 ! 21x43 43. 20x07 19-24 ! * 44. 30x28 43-48

45. 35-30

++ 45. ... 48-37 46. 28-23 37x35 47. 07-02 en wit wint dit

++ 45. ... 48-31 46. 28-23 en zwart moet dit normaal gezien kunnen remiseren.

Daarmee hebben we nog niet gezegd wat het partijvervolg wel mag zijn. Wit is onder de indruk van zijn gerenommeerde tegenstander en kiest voor een (remise) combinatie :

40. 30-24 ! 19x39 **41.** 49-43 39x48 **42.** 31-26 48x31 **43.** **26x10** 28x37 en na nog enkele zetten was de remise een feit.

30. Kalsbeek,F. (Frans) - Holtjer,R.

40. 36-31 21-27 **41.** 31x22 13-18 **42.** 22x02 20-24 **43.** 02x30 **25x41** **0-2**

Een niet al te moeilijke om deze eerste 30 opgaven af te sluiten.

31. Roozenburg,P. (Piet) - Tielrooij,T. (Theo)

Eigenlijk staat zwart verloren. De laatste zet van wit was trouwens 22. 46-41 !

Zwart probeerde nog combinatief :

22. ... 24-30 **23.** 35x24 19x30 **24.** 28x10 17x46 **25.** 25x23 46x19 **26.** 40-34 05x14

27. 33-28 19x43 **28.** 50-44 43x21 **29.** **26x10** Zie **diagram 31A**

Diagram 31A Zaz

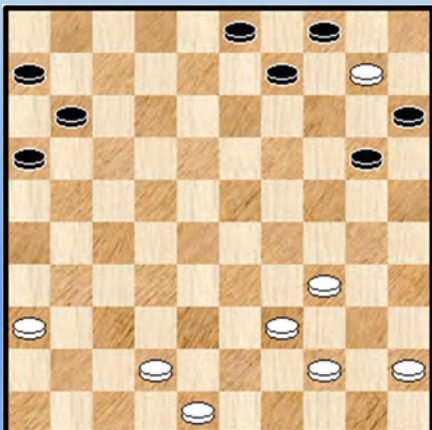

Wit staat gewonnen. We geven echter ook nog het partijvervolg wegens betrekkelijk aangenaam :

29. ... 09-14 **30.** 10x19 04-09 **31.** 34-30 20-25
32. 19-13 25x43 **33.** 13x04 43-49 **34.** 45-40 11-17
35. 04-31 16-21 **36.** 31-37 21-27 **37.** 37-05

2-0

32. Strunkis,A. - Andreiko,A. (Andris)

Wit vreest allicht tempo - problemen (terecht) en besluit (onterecht) tot :

31. 28-22 ? 23-28 32. 32x14 09x20 33. 30x19 13x24 34. 22x02 20-25 35. 02x30 **25x41**
36. 36x47 26x48 **0-2**

33. Kaplan,V. (Vladimir) - Sretenski,N. (Nikolai)

39. ... 19-24 ? 40. 28-22 17x28 41. 32x23 18x38 42. 48-43 38x49 43. 39-33 49x21
44. **26x10** **2-0**

34. Jaworski,I. (Igor) - Barski,J.

43. ... 13-18 44. 23x03 19-23 45. 28x19 20-24 46. 19x30 **25x41** 47. 03-14 41-47
48. 14-28 * (niet 48. 33-28 ?) 48. ... 47x20 49. 28x06 en later werd het **1-1**

35. Smit,A.J. (Ton) - Rooij,de,L. (Leen)

28. 27-22 ? 18x27 29. 32x21 26x17 30. 28-23 19x28 31. **33x02** 13-18 32. 02x30 **25x41** **0-2**
Wit was er iets te snel bij voor het uitvoeren van een damzet.

36. Jong,de,D. (Douwe) - Lautenbach,S.

32. ... 24-29 !? 33. 33x24 08-12

Zwart denkt de schijf nu rustig terug te winnen. Maar ...

34. 34-29 23x25 35. 35-30 25x34 36. 40x29 19x30 37. 29-23 18x29 38. 27-22 17x28
39. **26x10** 15x04 40. 32x25 **2-0**

37. Aeilkema,T. (Tammo) - Dijk,van,G.E. (Geert)

40. ... 13-18 41. 42-37 of ? 24-29 42. 33x22 03-08 43. 28x19 17x28 44. 32x23 20-24
45. 19x30 **25x41** +

38. Simonata,J. (Jean) - Perot,P. (Pierre)

Wit overzag volgende leuke mogelijkheid : 38. 47-41 !

=> 38. ... 31-36 39. 37-31 26x46 40. 35-30 46x19 41. 24x02 36-41 42. 42-37 41x43 43. 49x38
en Flits geeft dit een remise - kwotering mee.

=> 38. ... 18-22 39. 41-36 22-27 40. 23-19 14x34 41. 38-32 27x47 42. 36x27 47x20 43. **25x05** +

Naar het partijvervolg nu : 38. 49-44 18-22 39. 44-39 09-13 ? 40. 25-20 14x25 41. 35-30 **25x41**
42. 47x07 **2-0**

39. Merkin,W. (Wladimir) - Kozlov,I. (Iwan)

Wit staat glansrijk gewonnen (38-32 +) maar het kan toch nog mislopen ...

44. 21-17 ? 23-29 ! 45. 34x23 24-29 46. 35x33 08-12 47. 17x19 20-24 48. 19x30 **25x41**
49. 33-29 **1-1**

40. Goor, van, S. (Sander) - Kalsbeek, F. (Frans)

38. 27-21 ? 16x27 39. 32x21 22-28 40. 33x02 30-35 41. 02x30 **25x41** 0-2

41. Darmon - Perot, P. (Pierre)

44. ... 26-31 45. 37x26 17-21 46. **26x10 04x44** 47. 23-19 44-49 1-1
Een 26x10 - viergever. Het is eens wat anders.

42. Bijlsma, G. - Keller, R.C. (Reinier Cees)

43. 35-30 24x35 44. 33-29 15-20 45. 29x09 19-23 46. 28x19 17x28 47. 32x23 35-40
48. 34x45 20-24 49. 19x30 **25x41** 1-1

Een logisch partijvervolg, niks tegen in te brengen.

43. Kaplan, V. (Vladimir) - Agafonow, W. (Wladimir)

Wit bekijkt met een argwanend oog een eventuele doorbraak van zwart op rechts. En besluit de zaak ten gronde aan te pakken :

37. 37-31 ! 22-28
=> Best niet 37. ... 22-27 38. 31x22 17x48 39. 26x10 en het wordt nog oppassen voor wit.
38. 33x22 17x48 39. **26x10** 48x26 en na nog enkele zetten remise.

44. Kesker, Ü. (Ülo) - Agafonow, W. (Wladimir)

44. ... 17-22 ? 45. 40-34 ! 29x40 46. 39-34 40x29 47. 38-33 29x49 48. 31-27 22x31
49. 36x27 49x21 50. **26x10**

letwat onverklaarbaar liet wit dit nog remise lopen.

45. Hesseling, J. - Kalsbeek, F. (Frans)

44. 27-22 ? 08-13 45. 22x02 04-09 46. 02x30 **25x41** 0-2
In de diagramstand staat zwart reeds een schijf voor.

46. Sretenski, N. (Nikolai) - Holstvoogd, E. (Ed)

38. 42-37 ? Mogelijk de eigenlijke foutzet. Flits geeft 38. 35-30 aan.

38. ... 10-14 39. 43-39
=> Ook onvoldoende : 39. 35-30 22-28 40. 40-35 14-19 41. 34-29 25x34 42. 29x40 19x30
43. 35x24 09-14 en schijf 24 valt.

39. ... 14-19 40. 35-30 09-14 41. 40-35 * 15-20 ! 42. 24x15 23-29 43. 34x23 **25x41**
44. 35-30 18x29 0-2

47. Urban, R. - Jong, de, D. (Douwe)

De zwarte opgave bestaat erin schijven 33 en 34 te verwijderen :
42. ... 23-29 43. 34x23 19x28 44. 33x22 12-18 45. 22x13 03-08 46. 13x02 14-20
47. 02x30 **25x41** 0-2

48. Dijk, van, G.E. (Geert) - Bergsma, P. (Pieter)

39. ... 04-09 ?

Zwart mist de winst : 39. ... 12-17 !

=> 40. 43-38 19-24 ! 41. 29x09 18-22 +

=> 40. 29-24 19x30 41. 43-38 07-12 42. 40-34 30-35 +1

Tot overmaat van ramp is er nu iets bijkomends aan de hand ... **40.** 29-24 19x30 **41.** 28-23 18x29
42. 39-33 29x49 **43.** 32-28 49x21 **44.** **26x10**

De stand is te remiseren (44. ... 09-14) maar zwart gaf het uit handen.

49. Fedoruk, A. (Aleksandr) - Stankjavitsjus, J.

37. 32-27 ! 23x21 **38.** **26x10** 15x04 **39.** 25x14 Objektief is alles onder controle al lijkt de witte schijf op 14 toch wel een lastpost. In de partij liep het mis voor zwart.

50. Kaplan, V. (Vladimir) - Teimoerow, K.

50. 36-31 ? Wit staat een schijf voor maar met zijn laatste zet hij een remiserende 26x10 open.

50. ... 17-22 ! **51.** 28x17 23-28 ! **52.** 32x14 07-12 **53.** 17x30 **25x41** en zwart kon verder makkelijk remiseren.

51. Lifsjits, A. - Grigorew, G.

Zwart staat een schijf voor. Geen absolute garantie op winst

38. ... 22-28 ? **39.** 33x22 18x38 **40.** 49-43 ! 38x49 **41.** 31-27 49x21 **42.** **26x10** **2-0**

52. Kontrabarski, M. (Michail) - Kouperman, I. (Iser)

33. ... 36-41 ! **34.** 47x36 * 21-27 **35.** 22x31 13-18 **36.** 23x03 20-25 **37.** 03x20 **25x41**

Er komt echter een bijkomend stukje combinatie ...

38. 36x47 26x48 **39.** 20-25 15-20 **40.** 25x46 48-31 **41.** 39-33 31-18 **42.** 33-28 18-12

43. 28-22 12-26 **44.** 46-23 02-08 **45.** 23-14 **2-0**

53. Saint Fort, R. (Raymond) - Agliardi, A. (Ante)

30. ... 08-13 **31.** 29-24 19x30 **32.** 28-22 17x28 **33.** **26x10** 15x04 **34.** 32x12 **2-0**

54. Heemskerk, W. (Wim) - Ivens, F.C.H. (Fred)

Er zijn ook andere manieren om te remiseren maar misschien verdient de combinatie toch wel het predikaat "remise - combinatie".

50. 22-18 23x12 **51.** 30-24 20x29 **52.** 39-33 29x38 **53.** 27-22 17x28 **54.** 49-43 38x49

55. 31-27 49x21 **56.** **26x10** **1-1**

55. Jong, de, D. (Douwe) - Wories, C.

Zwart staat al een houtje achter en na zijn volgende zet is het helemaal gedaan.

30. ... 23-29 ? 31. 38-33 ! 29x49 32. 28-23 19x28 33. 32x23 49x21 34. **26x10** 2-0

56. Aubier,G. (Georges) - Dionis,P. (Pierre)

48. 31-26 11-17 49. 27-22 ? 17x37 50. 26x10 37-42 51. 39-34 42-48 en het liep vrij snel remise.

We zijn het natuurlijk zodanig gewoon dat we snel de combinatie opzoeken. Maar soms moet die nu eenmaal **niet** worden uitgevoerd. Winst komt er als volgt :

=> 49. 44-40 ! 35x44 50. 39x50 en eigenlijk staat wit vrij duidelijk gewonnen. Eerder een technische afwerking rest nog : 50. ... 12-18 51. 50-44 18-23 52. 33-28 23-29 53. 24x33 13-18 54. 33-29 14-19 55. 44-39 18-23 56. 29x18 17-22 57. 28x17 21x23 58. 32-28 23x21 59. 26x17 19-23 60. 39-33 +

57. Feldman,B. (Boris) - Malew,E.

We zijn pas 20 zetten ver en zwart staat "oorverdovend". Maar het kan nog erger ☺.

21. ... 08-12 ? 22. 28-23 19x28 23. 33x22 24x44 24. 50x39 17x28 25. **26x10** 18-22 26. 27x18 20-24 27. 32x23 09-13 28. 18x09 03x05 en we stoppen hier maar.

58. Tsjerkaski,E. - Slobodskoj,L. (Lev)

We spoelden de stand even terug. Zwart heeft wit in de tang :

35. ... 14-19 36. 29x20 15x24 37. 42-38

=> 37. 39-34 08-13 +

=> 37. 28-22 18x27 38. 42-38 19-23 39. 37-32 07-11 40. 32x21 11-16 41. 21-17 16-21 +

37. ... 19-23 38. 28x30 **25x41** 39. 36x47 18-23 ! en zwart won verder vrij gemakkelijk.

59. Keizer,E. - Jong,de,D. (Douwe)

Zwart heeft al een plusschijf en kan hier winst forceren door : 38. ... 13-19 39. 28-22 (achterlopen op 34 kan niet wegens plakken) 39. ... 16-21 40. 27x16 12-17 41. 22x11 02-07 42. 11x02 19-23 43. 02x30 **25x41** 44. 33x24 41-47 0-2

60. Mechtiev,T. (Talat) - Stankjavitsjus,J.

22. ... 08-12 ? 23. 40-34 29x40 24. 35x44 24x35 25. 33-29 23x34 26. 28-23 19x37

27. 27-22 17x28 28. **26x10** 37x26 29. 10-05 2-0

- - - - - o - O - o - - - - -

26x10 - combinaties Reeks 6

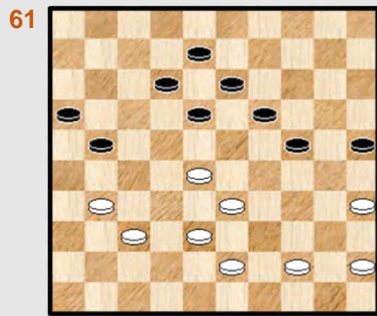

44-40 ?

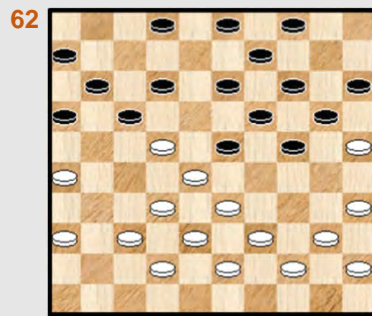

Zwart forceert winst

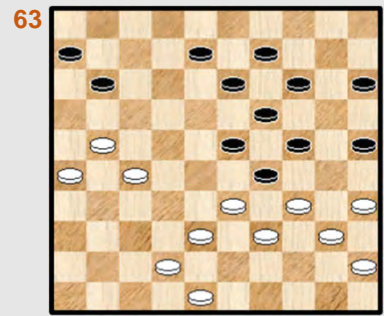

Wit wint

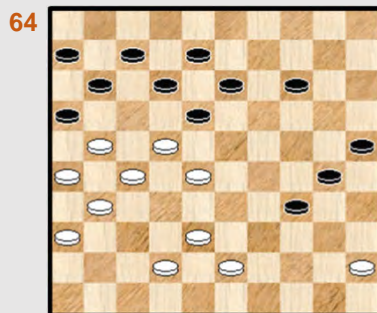

Kan wit nog remiseren ?

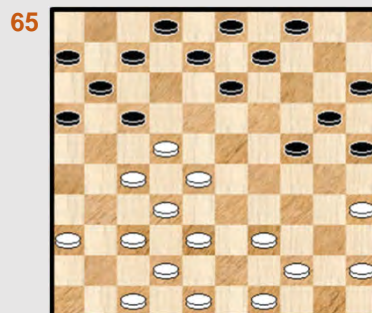

Mag 04-10 wel ?

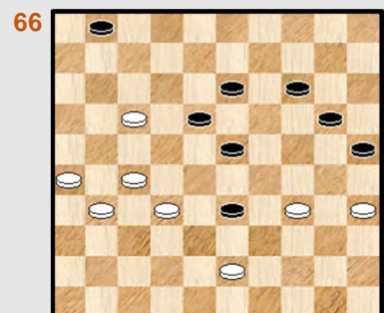

Wint zwart ?

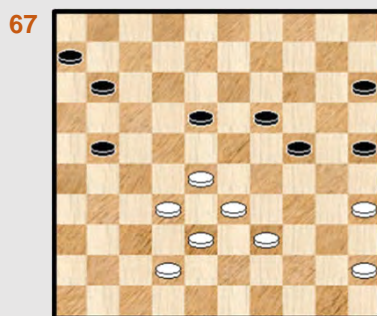

42-37 ?



Kan zwart remiseren ?

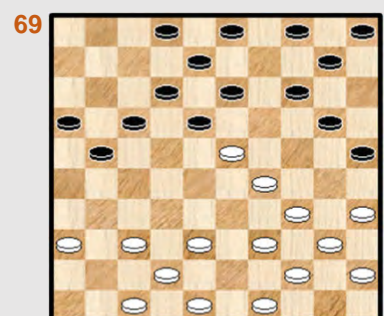

35-30 ?

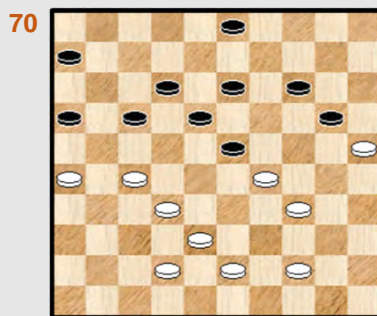

17-22 ?

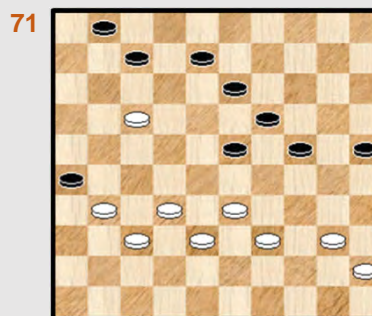

Zwart combineert

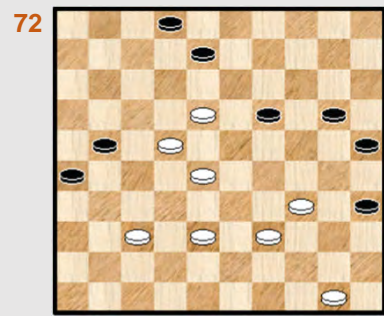

18-13 ?

26x10 - combinaties Reeks 7

73

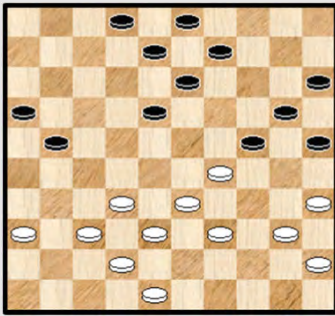

32-28 ?

74

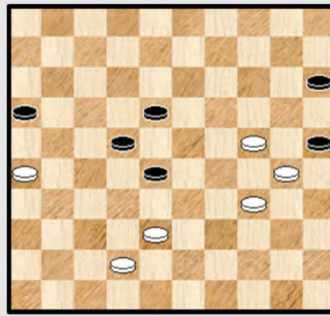

24-19 ?

75

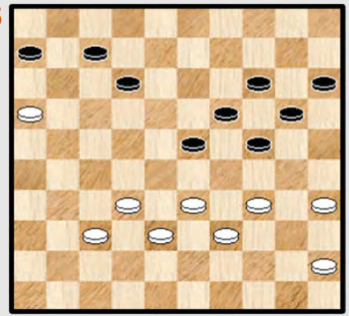

32-27 ?

76

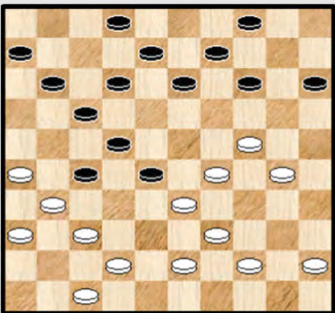

Zwart wint

77

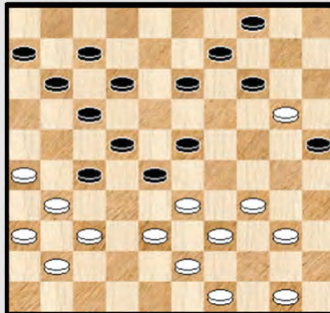

33-29 ?

78

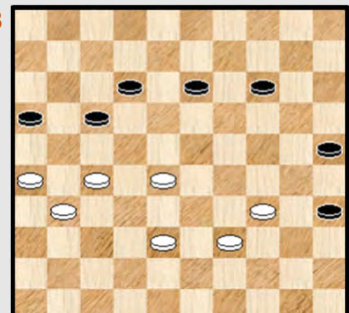

Wit combineert

79

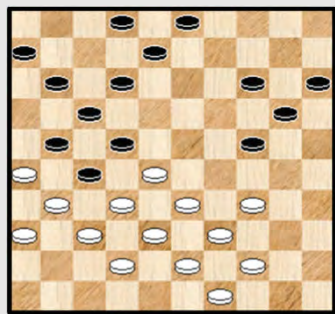

08-13 ?

80

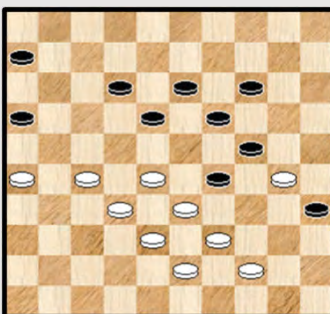

Mag 29-34 ?

81

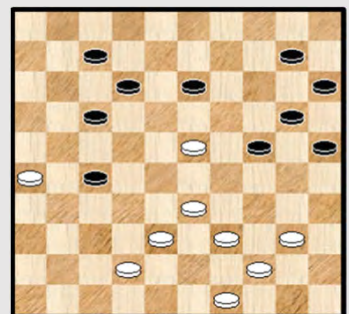

33-28 ?

82

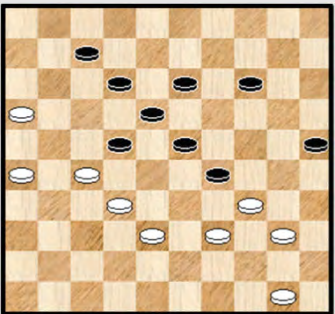

Wit combineert

83

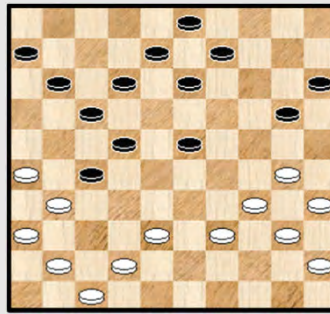

41-37 ?

84

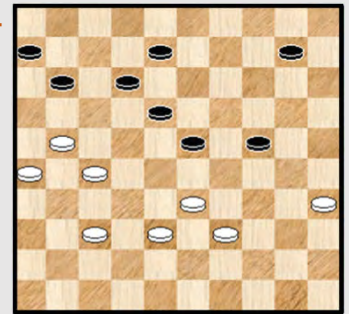

10-14 ? (...)

26x10 - combinaties Reeks 8

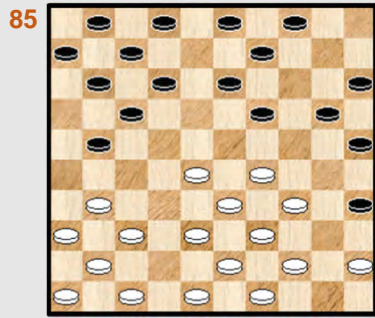

Wint wit ?

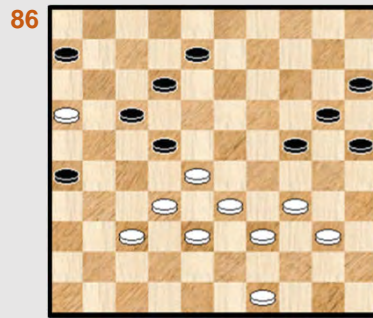

Kan 34-29 wel ?

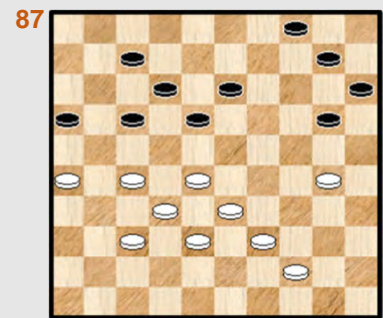

10-14 ?

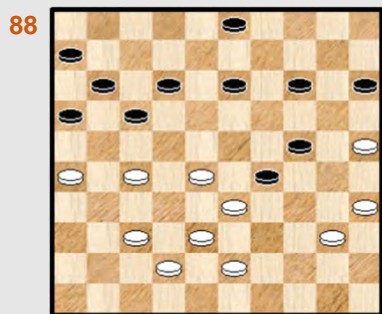

Wit heeft plannen ...

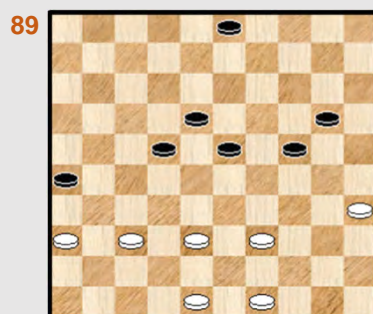

36-31 ?

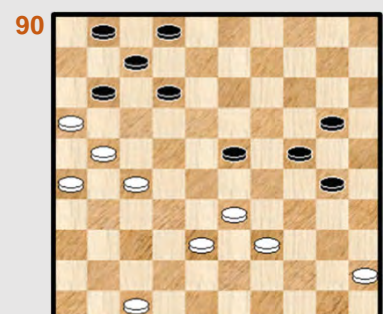

47-42 ?

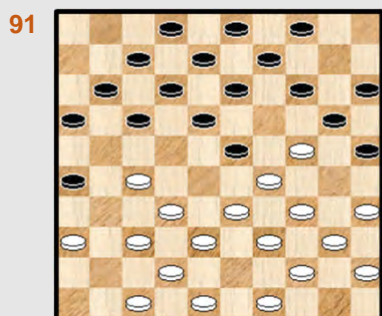

35-30 ?

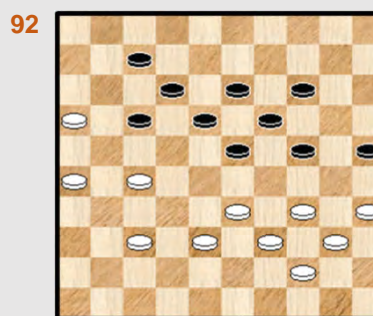

Zwart combineert

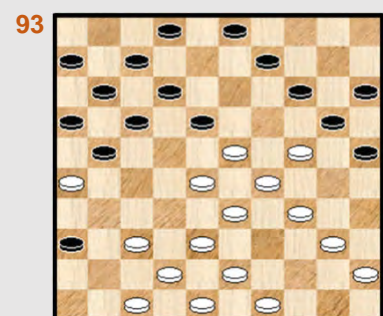

09-13 ?

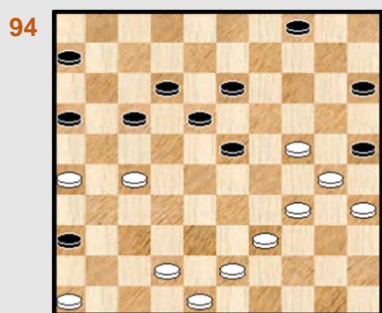

Wit remiseert

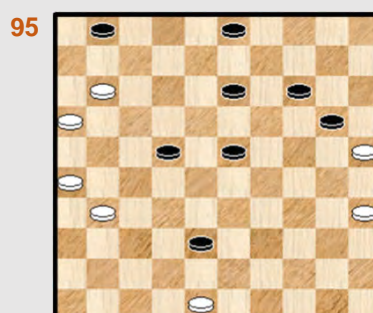

22-28 ?

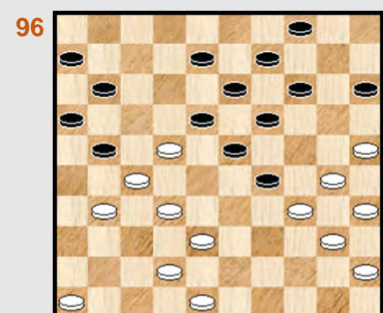

xxx

26x10 - combinaties Reeks 9

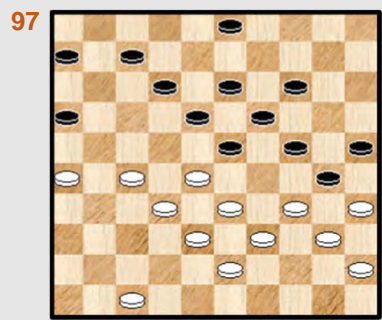

97 Kan zwart zich nog redden ?

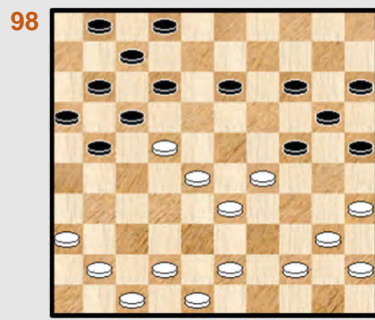

98 41-37 ?

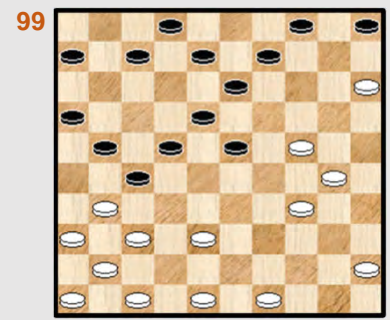

99 09-14 ?

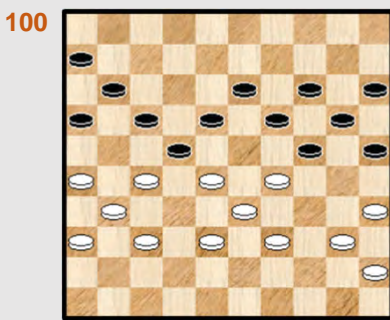

100 Kan zwart zich redden ?

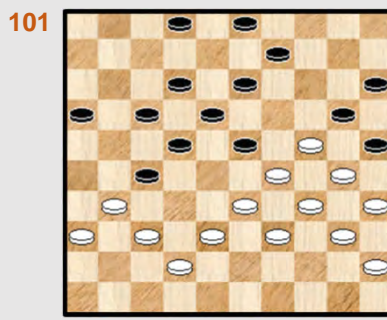

101 Zwart maakt het uit

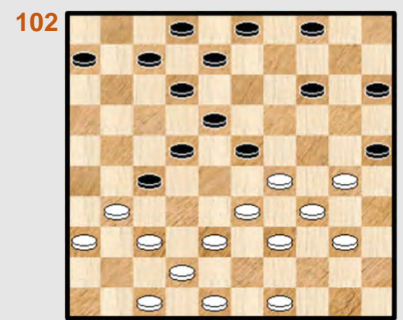

102 40-35 ?

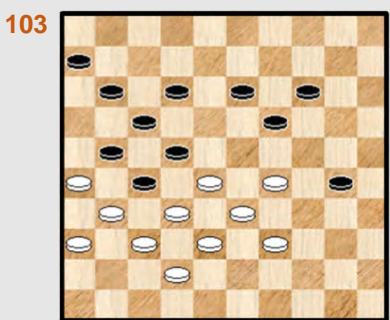

103 30-35 ?

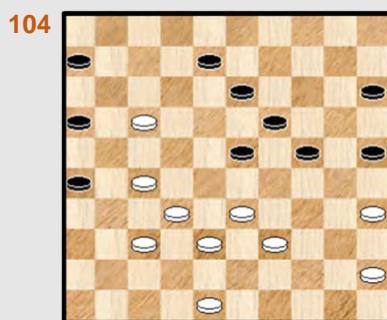

104 Zwart komb. naar remise

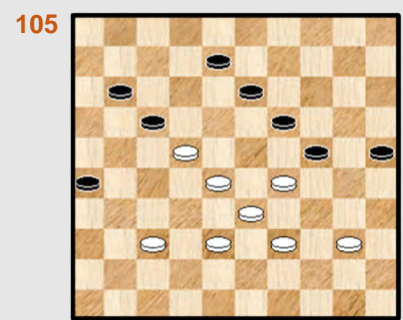

105 Zwart komb. naar remise

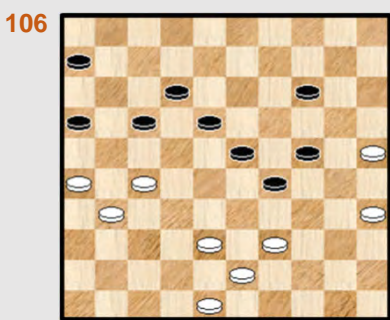

106 17-22 ?

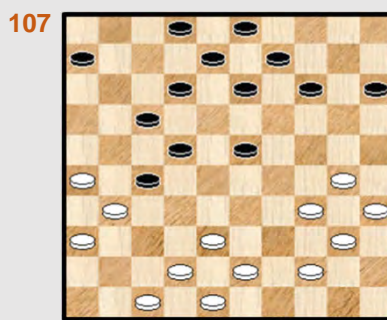

107 30-24 ?

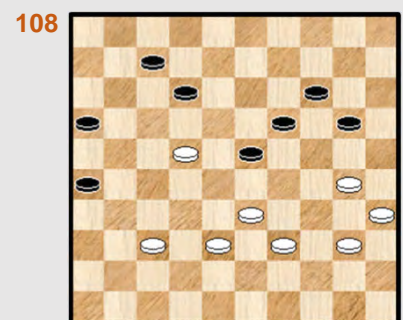

108 Zwart remiseert

26x10 - combinaties Reeks 10

109

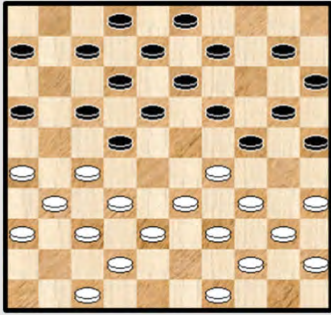

Kan 07-11 ?

110

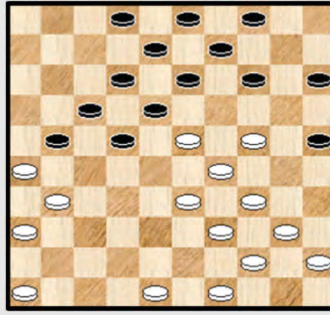

Mag 33-28 ?

111

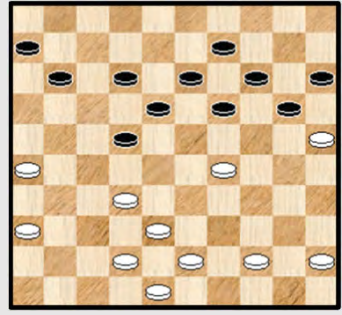

19-23 ?

112

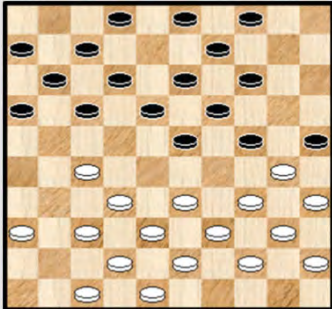

Zwart start met offer 24-29 ! ...

113

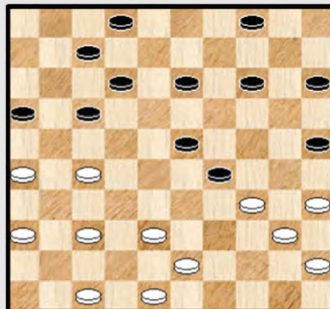

13-18 ?

114

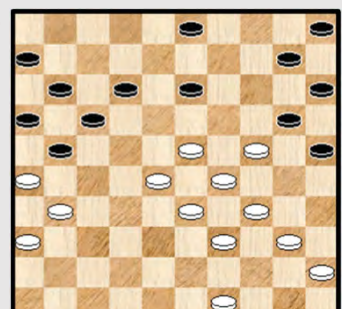

10-14 ?

115

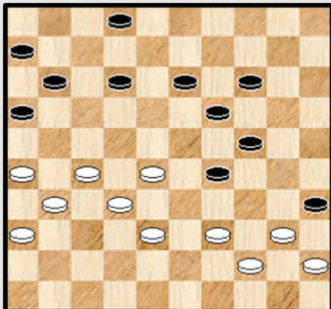

34-30 ?

116

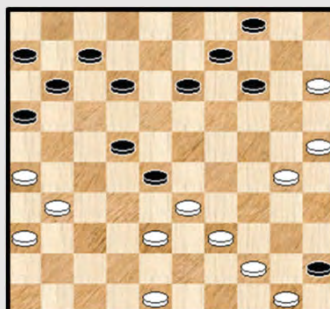

22-27 ?

117

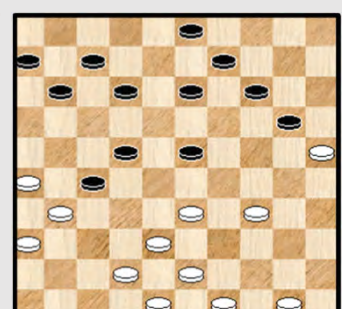

22-28 ?

118

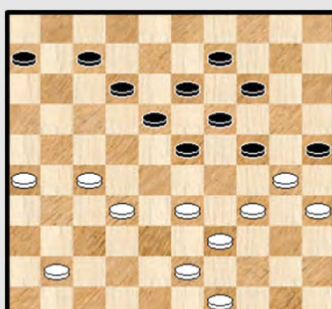

Zaz : 23-28 of 23-29 ?

119

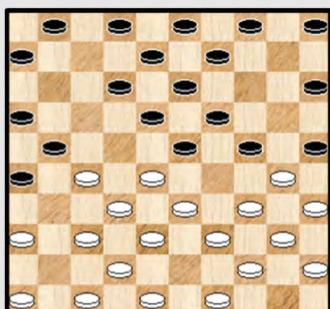

28-22 ?

120

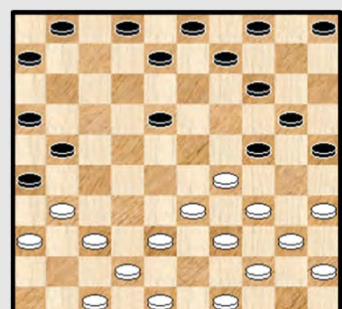

29-23 ?

26x10 - combinaties uit de Partijen Database - Oplossingen

61. Mostovoy,G. (Georges) - Sijbrands,T. (Ton)

40. 44-40 ?

Een zet met heel erge gevolgen. Nodig was 40. 44-39 en wit kan nog doorvechten.

40. ... 21-27 ! heel eenvoudig 41. 31x22 18x27 42. 43-39 ? al de rest is nauwelijks beter 19-23
43. 28x30 **25x41** 0-2

62. Najlis,R. - Palmer,R. (Ruud)

23. ... 23-29 ! 24. 37-31

Niet echt aangewezen al verliezen de andere zetten ook. Misschien speelt wit wel op de combinatie die zal volgen in de partij.

24. ... 19-23 25. 28x30 17x48 26. 33x24 20x29 27. 38-33 29x49 28. 31-27 48x34
29. 30x39 49x21 30. **26x10** 15-20 31. 25x14 04x15 32. 35-30 09x20 33. 30-25 20-24
34. 25-20 24-29 35. 20-14

Wit heeft dus toch nog wat compensatie kunnen verwerven voor het schijfverlies. Toch zal het verder in de partij rechtlijnig naar verlies gaan voor wit.

Ja, een verliezende 26x10 - combinatie nemen we ook mee 😊

63. Palmer,R. (Ruud) - Smits,J.

Zwart staat abominabel, kortom tijd voor de afwerking : 35. 48-43 08-12

Andere zetten zijn niet / nauwelijks beter :

=> 35. ... 11-16 36. 27-22 16x18 37. 33-28 23x32 38. 34x03 +

=> 35. ... 15-20 36. 33-28 23x32 37. 34x23 19x28 38. 27-22 28x17 39. 21x03 +

=> 35. ... 24-30 36. 35x24 29x20 37. 21-16 11-17 38. 27-21 +

36. 33-28 23x32 37. 34x23 19x28 38. 21-16 32x21 39. **26x10** 15x04 40. 16x07 2-0

64. Kolhoe,J. - Bonse,M.

Men kan makkelijk verifiëren dat wit, die een schijf achter staat in de diagramstand, er niet komt met 36. 28-23 18x29 37. 22-17 enz.

Maar wit heeft nog een andere mogelijkheid : 36. 43-39 ! 34x23 37. 21-17 12x32 38. 22-17 11x22
39. 31-27 22x31 40. **26x10**

Goed geprobeerd, maar de achterstand in materiaal en de (gunstige) zwarte schijvenopstelling maken dat wit eigenlijk geen kans heeft. Wit verloor tamelijk snel.

65. Marseaut,L. - Sojka,S.

We weten het niet of zwart bij zijn komende zet rekening gehouden heeft met het partijvervolg. Indien wel, dan is dit knap. Een mooi idee !

19. ... 04-10 ?! 20. 27-21 16x18 21. 28-22 18x27 22. 32x01 13-18 23. 01x05 09-14
24. 05x30 **25x41** !

Spijtig genoeg kan wit net ontsnappen : **25.** 42-37 41x32 **26.** 48-42 11-17 **27.** 47-41 17-22
28. 49-43 06-11 **29.** 36-31 08-12 **30.** 42-38 met gelijke stand. In de partij zou zwart alsnog met een
kombinatie winnen.

66. Kain,L.P. (Bert) - Ivens,F.C.H. (Fred)

Neen ! Wit beschikt over een ontsnappingsroute in de vorm van een 26x10.

49. ... 33-38 **50.** 17-11 ! 38x49 **51.** 11-07 01x12 **52.** 32-28 23x21 **53.** **26x10** 1-1

67. Kocken,N. (Nico) - Heuvel,van den,J.

49. 42-37 ? 21-27 **50.** 32x21 19-23 **51.** 28x30 **25x41** **52.** 21-16 11-17 **53.** 33-28 **0-2**

Helemaal niet moeilijk en een fout van wit. Een onoplettendheid allicht. Het herinnert er ons natuurlijk
allemaal aan dat we moeten bedacht zijn op het boren van gaten in de eigen stelling ...

68. Melinon,A. - Biscons,E. (Emile)

Zeker : **37.** ... 03-09 !

=> Zwart moet vooral niet **37.** ... 03-08 ? **38.** 46-41 ! al moet er hierna toch nog wel nauwkeurig
worden gespeeld : **38.** ... 35-40 **39.** 41-37 40-45 **40.** 36-31 17-22 **41.** 28x17 19-23
42. 27-22 18x36 **43.** 29x20 21-27 **44.** 32x21 16x27 **45.** 26-21 27x16 **46.** 20-15 12x21
47. 15-10 21-27 **48.** 10-05 08-13 **49.** 37-31 13-19 **50.** 05x01 36-41 **51.** 31x22 +

38. 29-23 * 18x29 **39.** 28-23 19x37 **40.** 27-22 17x28 **41.** **26x10** 09-14 **42.** 10x19 28-33
43. 38-32 37x28 **44.** 19-13 en wit zal wel kunnen remiseren.

69. Doop,den,A.B.A. (Lex) - Sijbrands,T. (Ton)

21. 35-30 ? niet minder dan een regelrechte blunder 20-24 **22.** 29x09 18x29 **23.** 09x07 02x11
24. 34x23 **25x41** **0-2**

70. Iwanow,V. (Vladimir) - Feldman,B. (Boris)

42. ... 17-22 ? **43.** 32-28 ! 22x24 Zwart kan het wel even uitstellen maar uiteindelijk komt er altijd
een schijf op veld 21

44. 34-29 24x33 **45.** 38x29 23x34 **46.** 43-39 34x43 **47.** 42-38 43x21 **48.** **26x10** **2-0**

71. Tsipes,L. (Leonid) - Pomeranets,E. (Erlen)

Er is niks aan de (dam) hand maar zwart besluit om te remiseren :

44. ... 23-28 **45.** 32x14 08-12 **46.** 17x30 **25x41** **47.** 14-10 26x37 **48.** 10-04 en remise binnen een
tweetal zetten.

72. Bouwel,van,W. - Niels,J. (Joop)

45. 18-13 ? 20-24 ?

=> Zwart mist een vrij eenvoudige en ook winnende "26x10" : **45.** ... 19-23 **46.** 28x19 35-40
47. 34x45 20-24 **48.** 19x30 **25x41** **49.** 13-09 08-13 **50.** 09x18 02-08 +

Maar het is nog niet gedaan ...

46. 13-09 ?

=> Wit mist op zijn beurt de winst : 46. 22-17 21x12 47. 28-23 19x28 48. 38-32 08x19 49. 32x14 +

Diagram 72A Waz

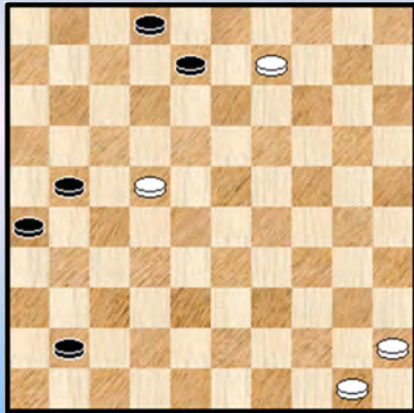

Nu maakt wit wel aanstalten om de "26x10" uit te voeren :

46. ... 35-40 47. 34x45 19-23 48. 28x30 **25x41**

Zie **diagram 72A** Het eindspel moet normaal remise lopen. Toch moet er ietwat worden opgepast.

In de partij loopt het uiteindelijk ook wel remise, echter niet nadat beide kleuren hebben misgegrepen ...

We geven geen analyse.

73. Caprio,E. - Severo,C.

34. 32-28 ? 18-23 35. 28x30 **25x41** 36. 36x47 +1

Een blunder en boeken dicht. Alhoewel ... in de rest van deze partij uit het Italiaanse Kampioenschap gebeurde er verder nog wel een en ander.

74. Linssen,J.C.H. (Jan) - Bergsma,P. (Pieter)

52. 24-19 ?

=> Er valt wel degelijk nog een punt te rapen voor wit : 52. 42-37 22-27 53. 24-19 15-20

54. 30-24 20x40 55. 19-14 =

52. ... 15-20 53. 42-37 of ? 28-33 ! 54. 38x29 16-21 55. 26x28 20-24 56. 29x20 **25x41** 0-2

75. Teimoerow,K. - Mogilianski,A. (Alexander)

42. 32-27 23-29 43. 34x23 19x28 44. 33x22 12-17 45. 22x02 20-25 46. 02x30 **25x41** +

De kleine intro van de combinatie doet het goed.

76. Mogilianski,A. (Alexander) Prusakov,A. (Andrej)

27. ... 17-21 ! 28. 26x17 12x21 29. 31-26 * 14-20 30. 26x17 28-32 31. 37x28 27-32

32. 28x37 20-25 33. 17x28 **25x41** +

Door het gedwongen achterlopen ontstaat een eerste vrij tempo. In de verdere afwikkeling komt er nog eens een vrij tempo bij. Kortom een "achterloop" - 26x10.

77. Laporta,F. (Francesco) - Mostovoy,G. (Georges)

28. 33-29 ? 17-21 ! 29. **26x10** 04x35 +1

Vier geven, vijf krijgen. Hier treedt de 26x10 dus niet op als eindslag maar als zoenoffer.

78. Kilstein,I. - Pjatigorski

Wit is tevreden met gelijkspel : **50.** 28-22 17x28 **51.** 34-30 25x21 **52.** **26x10** 1-1

79. Sijbrands,T. (Ton) - Varkevisser,C. (Cees)

30. ... 08-13 ? **31.** 34-30 24x35 **32.** 33-29 22x24 **33.** 31x22 17x28 **34.** **26x10** 15x04 **35.** 32x23 +1
Het kan niet anders of we komen er eentje van Sijbrands tegen. Een 26x10 met een opblaastrekje.

80. Gantvarg,A. (Anatoli) - Slaby,T. (Antoine)

41. ... 29-34 **42.** 30-25 34-40 ?

=> Na **42.** ... 24-30 **43.** 33-29 34x23 **44.** 25x34 is er niks aan de (dam) hand.

43. 28-23 19x37 **44.** 33-28 40x49 **45.** 38-32 49x38 **46.** 32x41 ! 38x21 **47.** **26x10** 2-0 (1.55/2.00)
Eigenlijk had zwart nog kunnen doorspelen. Het is niet evident dat zwart (analytisch) wint.

81. Schmutz,P. - Kuyken,A. (Andreas)

Zwart staat al een schijf voor en aan de winst zal dus niemand nog twijfelen. Maar het kan natuurlijk altijd nog wat sneller 😊 : **35.** 33-28 ? 27-31 **36.** 26x37 17-22 **37.** 28x30 **25x41** +

82. Scholten,H. - Kemp,H. (Hugo)

41. 32-28 22x35 **42.** 38-32 29x40 **43.** 32-28 23x21 **44.** **26x10** =
Voldoende voor remise.

83. Duyvenbode,van,C. (Cees) - Goudt,J.H.A. (Jeroen)

Met zijn laatste zet (30. ... 14-20) heeft zwart een typische 26x10 - valstrik gespannen :
31. 41-37 ? 23-29 **32.** 34x23 17-21 **33.** 26x28 20-25 **34.** 31x22 **25x41** 0-2 Een achterloper.

84. Caffa,C.A.M. (Nelis) - Elsendoorn,W. (Wim)

Diagram 84A Zaz

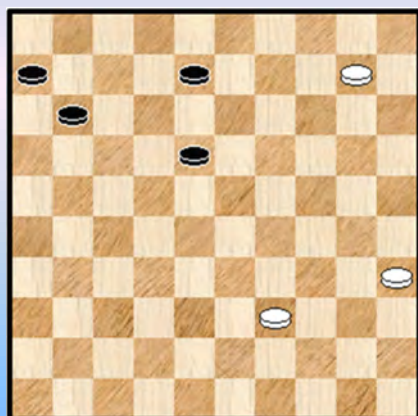

43. ... 10-14 ?

De kryptische omschrijving boven het diagram duidt erop dat er wat aan de hand is ...

Zo kon zwart hier in de eerste plaats winnend combineren :
43. ... 12-17 ! **44.** 21x03 10-14 **45.** 03x29 23x41 ! +

Tot overmaat van (dam) ramp zet hij nu zelf een combinatie open. Nu ja 😊 , we kijken even :

44. 33-29 ! (meerslag gaat nog altijd voor X) 24x22 **45.** 21-17 12x21 **46.** **26x10** Zie **diagram 84A**

Het resterende eindspel wint ook. We geven de rest van de partij omdat het toch niet al te lang is, weliswaar zonder analyse. Zeer opmerkelijk : bij dit alles blijft schijf 10 de hele tijd staan !

46. ... 11-17 **47.** 35-30 08-13 **48.** 30-24 18-23 **49.** 24-20 23-29 **50.** 20-14 13-18
51. 14-09 18-23 **52.** 09-04 23-28 **53.** 04-27 28-33 **54.** 39x28 29-34 **55.** 27-43 34-40
56. 43-39 2-0

X Onze beschouwingen zijn nog niet rond ... Zwart kon gewoon (en winnend uiteraard) anders slaan : 44. ... 23x41 ! slaan. Ja, hoeveel pech kan een dammer wel hebben ?

Om het verhaal helemaal af te maken : niet alleen zwart liet zich "dwingend leiden" (we hebben dat allemaal al eens voor gehad dat de tegenstander ons in de verkeerde intenties ook effectief volgt !) ook bij de opname van dit fragment in PC Blues nummer 58 nam ik het blindelings over en pas nu bij het kopiëren van de serie 61 tot 90 kwam de "ontstellende" waarheid naar boven. Zo zie je maar.

85. Vrijland,W.J. (Wim) - Rond,de,W.

We proberen al eens - als het mogelijk is - de opgave wat anders in te kleden en ietsje moeilijker te maken. Zo ook hier. Geen makkelijke vraag boven de diagramstand ! We kijken even :

14. 29-23 09-14 * (Op 14. ... 19-24 15. 34-30 25x34 16. 39x08 02x13 +)
15. 28-22 19x28 16. 44-40 35x44 17. 39x50 28x30 18. 31-26 17x28 19. **26x10**

Er komt nu nog een (kleine) koude douche : 19. ... 28-33 ! 20. 38x29 20-24 21. 29x20 25x05

86. Scholten,H. - Jong,de,D. (Douwe)

45. 34-29 22-27 46. 32x21 17-22 47. 28x17 08-13 48. 17x30 **25x41**
Het resterende eindspel is niet te winnen door wit. Ook in de partij liep het remise.

87. Hisard,M. (Michel) - Nimbi,F. (Fidele)

40. ... 10-14 ? 41. 28-22 17x28 42. 32x23 18x29 43. 33x24 20x29 44. 39-34 29x49
45. 38-33 49x21 46. **26x10** 2-0

88. Gagnon,G. (Gaetan) - Waldring,F. (Franklin)

Een fragment zonder afgewerkt einde. In de diagramstand heeft wit een leuk idee.

36. 27-22 ! een uitnodiging waar zwart op ingaat 16-21 met de bedoeling om nadien 12-18 te spelen
37. 28-23 ! 17x48 38. **26x10** 29x18 39. 10-05

We stoppen het hier en houden de analyse - boot af. We vermelden enkel dat er wederzijds werd misgegrepen en dat wit uiteindelijk wel won.

89. Huizer,J. - Roedolph,J. (Joop)

42. 36-31 ? 22-27 43. 31x13 03-08 44. 13x02 20-25 45. 02x30 **25x41** 0-2

90. Guichet,J. (Joseph) - Wiersma,H. (Harm)

Een mooi fragment. Eigenlijk kunnen we spreken van een "26x10 - fragment" omdat de slag meerdere keren opduikt !

43. 47-42 ?

Op het eerste zicht wat raar om hier een vraagteken te plaatsen maar er is inderdaad een combinatie / manoeuvre die de stand regeert.

43. ... 20-25 !

=> 44. 38-32 23-28 45. 33x22 12-18 46. 22x13 02-08 47. 13x02 30-35 48. 02x30 25x43 +

=> 44. 45-40 23-28 45. 33x22 12-18 46. 22x13 02-08 47. 13x02 30-35 48. 02x30 25x32
 49. 27x38 35x44 +
 => Het partijvervolg dan : 44. 42-37 23-28 ! 45. 33x22 12-18 ?

Het damspel is niet zo makkelijk ook al zijn de regels het wel. En zo kan het gebeuren dat zelfs de allergrootsten zich al eens bezondigen ...

++ Winnend was : 45. ... 12-17 ! 46. 21x12 07x18 47. 22x13 02-08 48. 16x07 01x12
 49. 13x02 30-35 50. 02x30 **25x41** +

Diagram 90A Waz

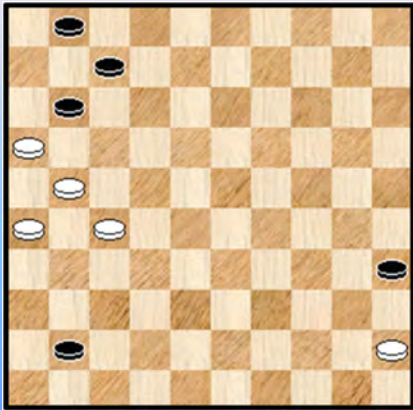

46. 22x13 02-08 47. 13x02 30-35 48. 02x30 **25x41** Zie diagram 90A

U raadt al waarom het diagram afficheren ...

49. 27-22 ?

++ Remise : 49. 21-17 ! 11x31 50. 26x46 =

49. ... 41-47 0-2

91. Ballegooijen, van, M.E.A. - Groeneveld, J. (Jan)

17. 35-30 ? 23-28 18. 32x23 * 14-19 19. 23x14 18-23 20. 29x18 13x31 21. 36x27 20x29
 22. 34x23 de beste nog **25x41** 23. 47x36 09x20 0-2

92. Rustenburg, W. (Wim) - Kooij, van der, W. (Wim)

Zwart kan een "26x10" uitvoeren maar de resterende stand is remise : 37. ... 23-29
 38. 34x23 19x28 39. 33x02 14-20 40. 02x30 **25x41** en na enige zetten 1-1

93. Gregoire, M. (Michel) - Dsinter, G. (Georges)

Zeer recent ontviel ons Michel Grégoire (03/2020). Een passend moment dan ook om hier een van zijn combinaties te kunnen naar voor brengen. Een tweetrapscombinatie waarbij de tweede trap wel degelijk precies moet passen in het geheel ! Kort, krachtig en spectaculair.

24. ... 09-13 ? 25. 28-22 17x28 26. **26x10** 15x04 27. 29-24 20x29 28. 38-33 28x39 29. **43x01** +

94. Westerloo, van, H.W. (Herman) - Issalene, D. (Daniel)

Wit staat erg lastig maar kan combinatief remiseren :

40. 24-19 ! 23x14 * 41. 46-41 ! 36x49 42. 48-43 49x21 43. **26x10** en na enkele zetten remise.

95. Tielrooij, T. (Theo) - Duyvenbode, van, C. (Cees)

50. ... 22-28 51. 11-07 01x12 52. 48-43 38x49 53. 31-27 49x21 54. **26x10** +

96. Smeenk, B. (Ben) - Clerc, R.J. (Rob)

Worden ook grootmeesters wel eens slachtoffer van een 26x10 ? Zeker.

29. ... 08-12 ? (Sterk is 29. ... 04-10 !) 30. 30-24 ! 19x39 31. 22-17 11x22 32. 31-26 22x31
33. **26x10** 29-33 34. 38x29 23x34 35. 40x29 09-14 36. 10x19 39-44 37. 19-14 44-49
38. 14-10 49x21 39. 10-05

Uiteindelijk resulteert dit in een makro - eindspel waarin wit een plusschijf heeft. Hij zou later de overwinning claimen.

97. Jong,de,S. (Salomon) - Borgers,W.

Wit heeft zopas 33. 50-45 ! gespeeld. Wat kan zwart nog ?

=> 33. ... 03-09 34. 34-29 23x34 35. 40x20 30-34 36. 39x30 25x34 37. 20-15 +

=> 33. ... 14-20 34. 33-29 24x31 35. 35x15 03-09 36. 26x37 09-14 37. 34-30 25x34 +

=> In de partij koos zwart dan maar voor : 33. ... 23-29 34. 34x23 18x29 35. 28-23 !

(Winst na 35. 40-34 29x40 36. 45x34 is niet vanzelfsprekend !) 19x37 36. 38-32 29x49

37. 32x41 49x21 38. 26x10 2-0

In het BK 2020 kwam in een analyse - variant een soortgelijke combinatie voor.

98. Heus,de,P. (Paul) - Ruiter,de,J.

29. 41-37 ? 13-18 30. 22x13 02-08 31. 13x02 12-18 32. 02x30 **25x41** 0-2

99. Beerepoot,G. (Gerard) - Poot,P.

24. ... 09-14 ? 25. 38-32 ! 27x38 26. 47-42 38x47 27. 31-26 47x20 28. **26x10** 05x14 29. 15x24 +1

Wit kon nadien de plusschijf niet omzetten in partijwinst.

Een verrassende vrij tempo - combinatie waarbij het de dam is die zorgt voor het vrije tempo.

100. Sklyarov,Y. (Yevgeniy) - Bouckaert,D.

33. ... 18-23 34. 29x09 14x03 35. 27x18 19-23 36. 28x30 **25x41** 37. 36x47 17-21

38. 26x17 11x13 = Later zou zwart alsnog verliezen.

101. Kocken,N. (Nico) - Linde,van de,G. (Gerrit)

34. ... 22-28 35. 31x11 16x07 36. 33x22 18x27 37. 29x18 20x29 38. 34x23 **25x41**

39. 36x47 13x22 0-2

102. Badiali,G. (Guido) - Marini,B. (Bruno)

25. 40-35 ?

=> 25. 37-32 08-13 26. 32x21 22-28 27. 33x22 18x16 28. 29x20 **15x33** 29. 38x29 =

25. ... 22-28 26. 31x13 08x19 27. 33x22 * 12-18 28. 22x24 14-20 29. 29x18 20x40

30. 35x44 **25x41** 0-2

103. Capelle,J. (Johan) - Wemer,T.

44. ... 30-35 ? 45. 29-24 19x30 46. 39-34 30x39 47. 33x44 22x33 48. 31x22 17x28 49. **26x10** +

De Bonnard - partij is vrij gevoelig aan de 26x10 slag die in dit spelgenre als een standaardcombinatie kan / moet beschouwd worden.

104. Heerde, van, P. (Piet) - Berkum, van, G.

In de partij koos zwart ervoor om op de makkelijkste manier te remiseren, op combinatie wijze :
41. ... 23-28 ! 42. 32x14 08-12 43. 17x30 **25x41** 44. 14-09 41-47 45. 09-03 47x29 46. 27-22 29-23
47. 03-09 en de partij werd remise gegeven 1-1

105. Dusseldorp, van, E.J. (Eric) - Beek, van, T.

Ook hier combineert zwart naar remise al was daar geen echt hoge nood aan :
52. ... 13-18 ! 53. 22x02 19-23 54. 28x30 **25x41** 55. 02x16 41-47 en na enkele zetten 1-1

106. Leroy, P. - Ven, van de, C. (Cees)

48. ... 17-22 ? 49. 38-33 29x49 50. 39-33 49x21 51. **26x10** 2-0
Twee keer na mekaar meerslag.

107. Chomljoek, N. (Nikolai) - Weytsman, V. (Vladimir)

27. 30-24 ? 17-21 28. **26x10** 15x04 29. 31x22 13-18 30. 22x13 **08x50 !** 0-2

Een hele leuke die de zwartspeler zonder al te veel twijfel in zijn persoonlijke top 10 heeft. We hebben hier zowaar een "26x10 - geveer". U begrijpt het wel. En ja, we nemen die uiteraard ook mee in onze selectie. Hier ook nog eens in samenspraak met een eindstation - slag (damzet naar veld 50).

108. Baliakin, A. (Alexander) - Liskovitsj

In deze stand koos zwart gemakshalve voor de eenvoudigste weg naar remise : 46. ... 12-17
47. 22x02 20-25 48. 02x24 **25x41** 49. 40-34 ietwat merkwaardig kon wit hier ook 24-19 ! spelen
zonder de remise in gevaar te brengen) en na enkele zetten 1-1

109. Verberkt, B. - Passchier, F. (Fred)

We hebben hier een delikate stand voor ons waarin de slag 26x10 een uitermate grote rol speelt ...

17. ... 07-11 ?! 18. 29-23 ?

=> 18. 35-30 24x35 19. 29-23 19x28 20. 32x23 18x29 21. 27x07 08-12 22. 07x18 13x22
23. 34x23 22-27 24. 31x22 17x19 =

18. ... 19x28 ?

=> Anders slaan wint voor zwart : 18. ... 18x29 19. 34x05 22-28 20. 33x22 17x28

21. 32x23 09-14 22. 05x30 **25x41 !** +

19. 32x23 18x29 20. 27x07 17-22 21. 34x23 22-27 22. 31x22 13-19

(beter is nog, al verliest het ook : 22. ... 13-18 23. 22x04 03-09 24. 04x30 **25x41** 25. 42-37 +)

23. 23x05 08-12 24. 07x18 09-14 25. 05x30 **25x41** 26. 42-37 41x32 2-0

Tenslotte stippen we nog een 26x10 - spelgang aan : 17...09-14 (in plaats van het gespeelde 07-11)

18. 29-23 19x28 19. 32x23 18x29 20. 27x09 06-11 21. 34x23 14-19 22. 23x05 03x14

23. 05x30 **25x41** =

We moeten nog een vraag beantwoorden ☺ : de gespeelde zet 17. ... 07-11 kon wel degelijk, maar moet goed worden vervolgd ...

110. Drost,F. (Frank) - Werner,H. (Henk)

In de diagramstand dreigt zwart de witte plusschijf terug te winnen door 13-19 =

24. 33-28 ! 22x33 25. 39x28 18-22 X 26. 23-18 ! 12x32 27. 34-30 ! 25x23 28. 24-19 ! (ook onmiddellijk 31-27 kan) 13x24 29. 31-27 22x31 30. 26x10 09-14 31. 10x30 en wit kon de plusschijf later omzetten in partijwinst.

X Zwart heeft hier nog een andere mogelijkheid :

=> 25. ... 15-20 26. 24x15

++ 26. ... 18-22 ? 27. 15-10 ! 22x24 28. 10x30 w+1

++ 26. ... 17-22 !

>> 27. 28x17 ? 14-20 28. 15x24 18-22 29. 17x28 21-27 30. 31x22 13-18 31. 22x13 08x50 ! z+

>> 27. 26x17 22x24

>1 28. 17-11 18x29 29. 34x23 12-17 30. 11x22 24-29 31. 23x34 14-20 32. 15x24 13-18

33. 22x13 08x50 ! z+

>1 28. 23-19 ! 14x23 29. 17-11 12-17 30. 11x22 18x27 31. 31x22 w+1

Een kombinatierijk fragment, erg "eindstation - gevoelig" !

111. Goedhart,A.C. (Bram) -Kosior,A.W. (Anton)

32. ... 19-23 ? 33. 32-27

=> 33. ... 22x31 34. 36x27 23x34 35. 43-39 34x21 36. 26x10 15x04 37. 25x03 +

=> 33. ... 23x34 34. 43-39 34x21 35. 26x10 15x04 36. 25x03 2-0

Eenvoudig, mooi.

112. Vatutin,E. (Evgeni) - Swizinski,V. (Valerij)

17. ... 24-29 ! 18. 33x24 17-21 !?

Zwart kon natuurlijk, indien gewenst, 18. ... 23-28 19. 32x23 18x20 =

19. 47-41 ?

=> Wit had hier een schitterende winstzet : 19. 39-33 ! 23-29 * (op bv. 19. ... 02-08 20. 33-28 en wit behoudt de plusschijf) 20. 34x23 19x50 21. 38-33 50x31 22. 37x10 04x15 23. 32-28 25x34 24. 40x29 +1

19. ... 21-26 ! 20. 24-20

=> 20. 27-21 16x27 21. 32x21 26x17 22. 24-20 =

20. ... 26-31 21. 37x26 23-29 22. 34x23 19x46 23. 42-37 46x21 24. 26x10 25x05 oef, de partij kan verder met gelijke stand ...

113. Kamarauskas,S. (Stanislova) - Vaab,H. (Hans)

32. ... 13-18 33. 37-31 ! 17-22 * 34. 38-33 29x49 35. 47-42 49x21 36. 26x10 +

Een kleine forcing.

114. Horn,M.J. (Michel) - Ruiter,de,J.

31. ... 10-14 ? eigenlijk een blunder, maar we nemen de stand toch mee

32. 28-22 17x30 33. 26x10 15x04 34. 40-35 20-24 35. 29x20 25x14 36. 35x24 +1

115. Smeenk,B. (Ben) - Broek,van den,F. (Frank)

37. ... 24-30 ? 38. 40-34 ! 29x49 39. 28-23 19x37 40. 31x42 49x21 41. **26x10** +

116. Bastiaannet,J.P. (Johan) - Bronstring,E.P. (Evert)

31. ... 22-27 ?

=> Wit had als laatste zet het ietwat dwingende 37. 37-31 ! gespeeld en hoopte wellicht op het partijvervolg ...

32. 33x22 27x18 33. 44-40 45x32 34. 31-27 32x21 35. **26x10** 2-0

117. Smit,H. - Martens,G. (Gerard)

30. ... 22-28 31. 33x22 27x18 32. 34-29 23x34 33. 43-39 34x32 34. 31-27 32x21 35. **26x10** +

Dezelfde problematiek als in de voorgaande stand. Sterker nog : beide partijen werden op dezelfde dag gespeeld (01-09-1979) in Hoofdklasse !

118. Berkel,van,M. - Jong,de,D.T. (Dick)

Zwart heeft keuze genoeg, zo lijkt het. "L'embarras du choix", om het eens anders te noemen. Beide voortzettingen lijken immers overduidelijk te winnen. Maar is dit wel echt zo ?

=> Zonder problemen wint : 34. ... 23-29 35. 34x23 **19x46** 36. 30x17 07-11 +

=> In de partij vervolgde zwart met : 34. ... 23-28

++ 35. 32x23 ? 18x38 36. 43x32 24-29 37. 34x23 **19x46** +

++ 35. 33x22 24-29 36. 34x23 19x46 37. 43-38 ! 25x21 38. **26x10** 18x27 39. 10-04 en na enkele zetten 1-1

De 26x10 - slag kan in een aantal situaties als **tegenkombinatie** gebruikt worden.

119. Foppen,M. (Marjan) - Polman,P. (Petra)

13. 28-22 ? Een harakiri zet in de opening 24-29 !

=> Met 23-29 of 23-28 zou zwart er niet komen

14. 33x24 23-28 15. 32x14 09x29 16. 34x23 25x41 17. 46x37 **21x41** 0-2

120. Schippers,T.C.H. (Theo) - Rooij,de,L. (Leen)

17. 29-23 !? Hier lijkt inderdaad een kleine opportuniteit te schuilen, maar : 17. ... 18x29

18. 34x23 14-19 ! 19. 23x14 05-10 20. 14x05 09-14 21. 05x30 **25x41** 22. 31-27 21x32

23. 36-31 26x37 24. 47x36 16-21 0-2

Een aangenaam standje waarbij de problemist het won van de partijspeler.

- - - - - o - O - o - - - - -

26x10 - combinaties Reeks 11

121

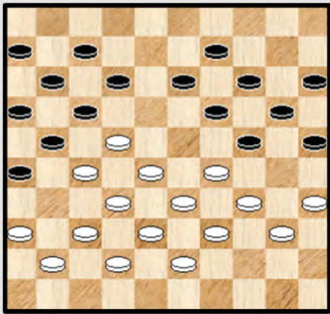

Overleeft zwart ?

122

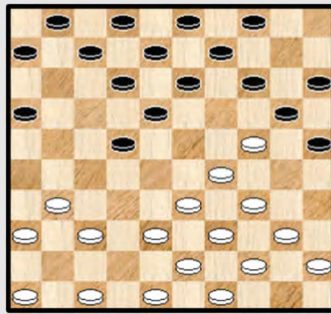

16-21 ?

123

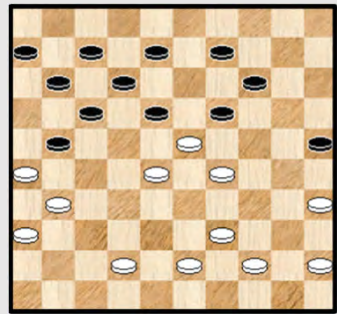

17-22 ?

124

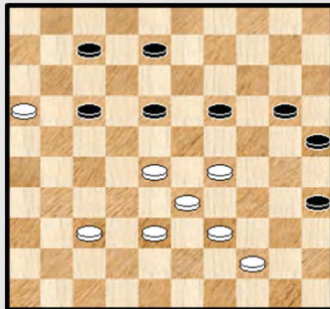

Zwart combineert

125

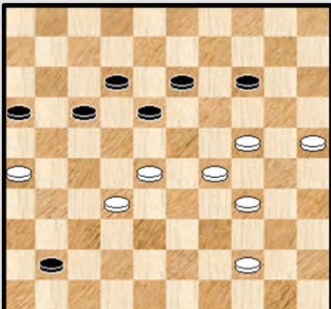

Wit remiseert

126

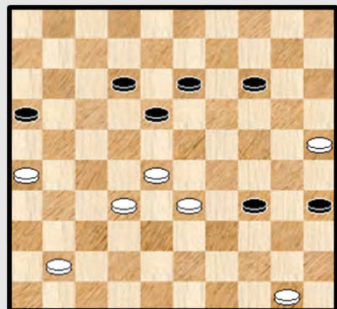

34-40 ??

127

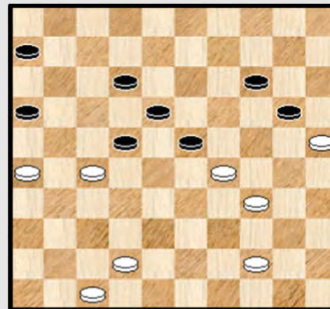

Zwart combineert

128

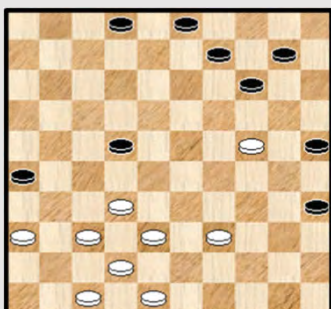

Is redding mog. via 24-20 ?

129

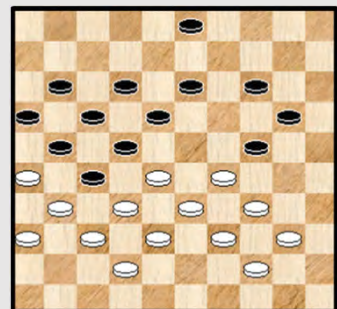

Wit wint

130

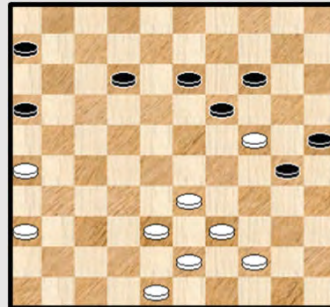

30-34 ?

131

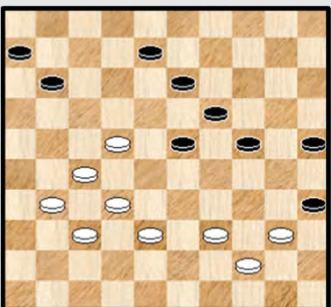

Zwart wikkelt af naar remise

132

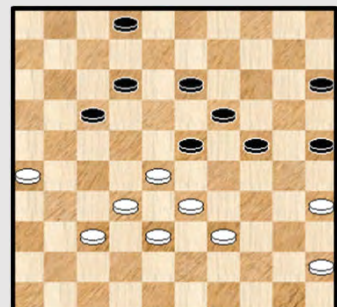

28-22 ?

26x10 - combinaties Reeks 12

133

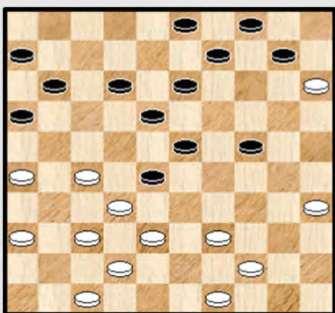

10-14 ?

134

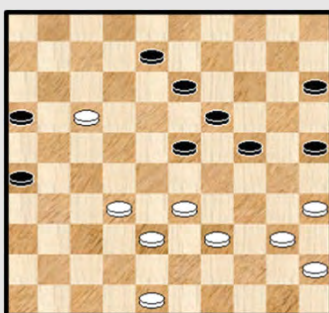

Zaz

135

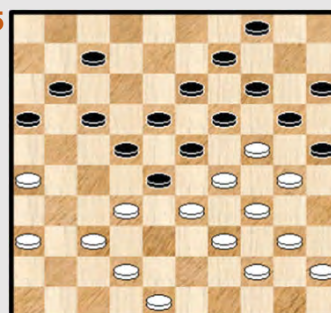

Waz

136

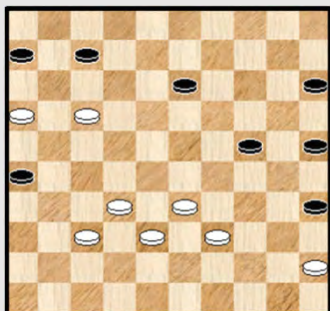

32-27 ?

137

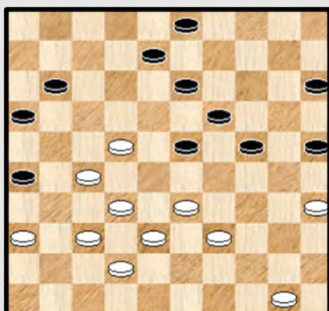

36-31 ?

138

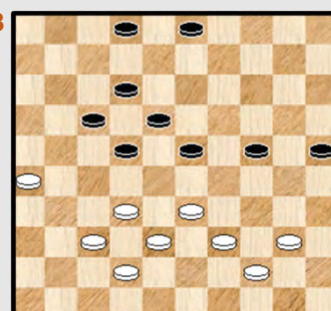

40-35 ?

139

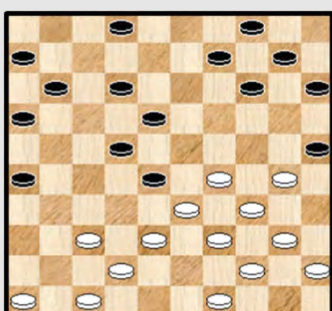

14-19 ?

140

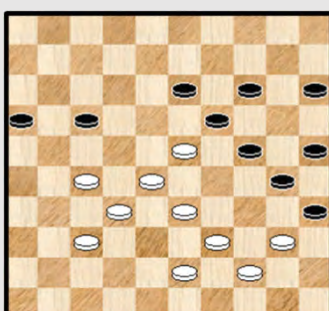

Kan zwart remiseren ?

141

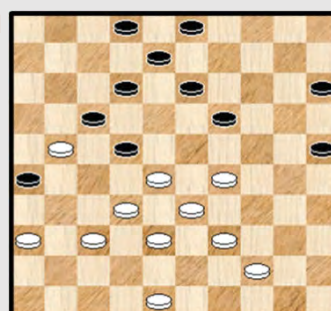

Zwart voert forcing uit

142



Kan zwart zich nog redden ?

143

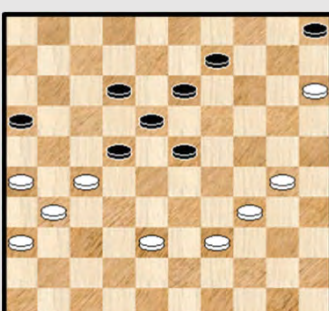

Wit wint

144

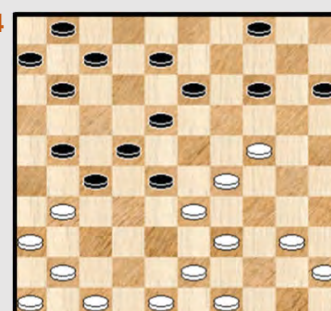

Wit wint

26x10 - combinaties Reeks 13

145

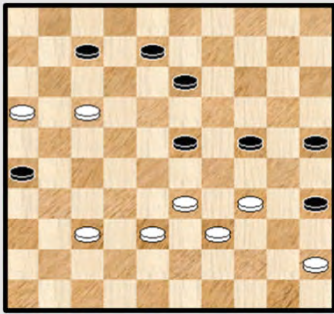

Zwart combineert

146

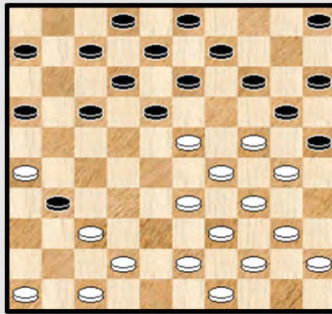

43-38 ?

147

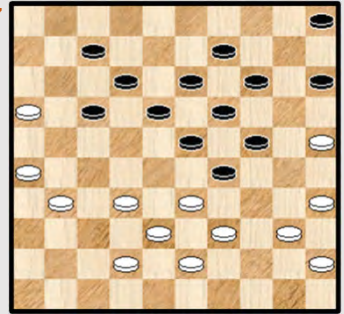

24-30 ?

148

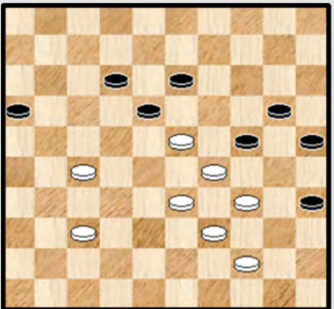

Wint zwart

149

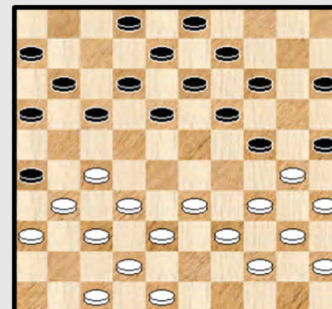

27-21 ?

150

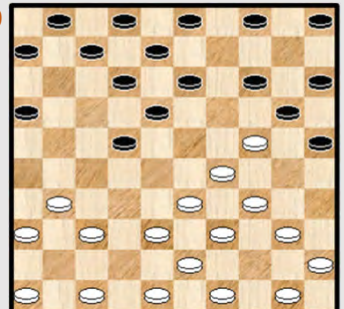

16-21 ?

151

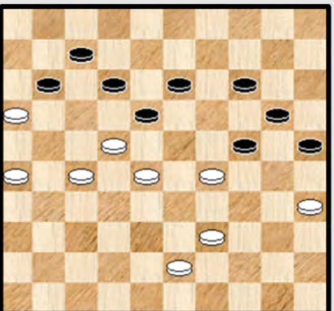

Wit wint

152

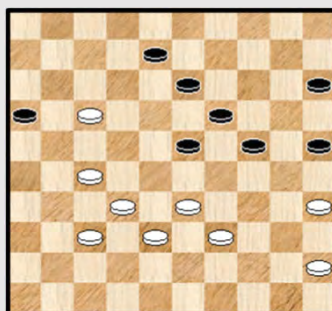

Zwart combineert

153

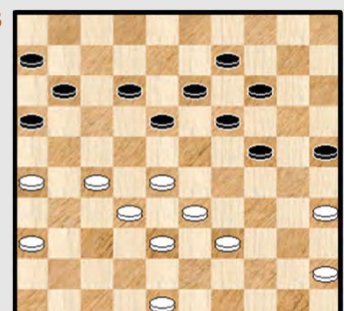

Wit combineert

154

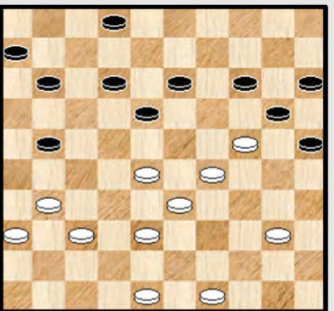

Kan 31-26 ?

155

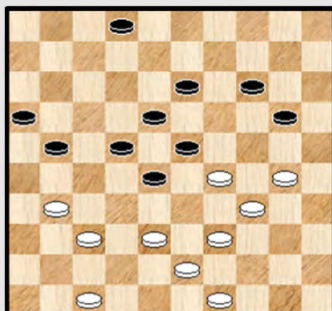

20-25 ?

156

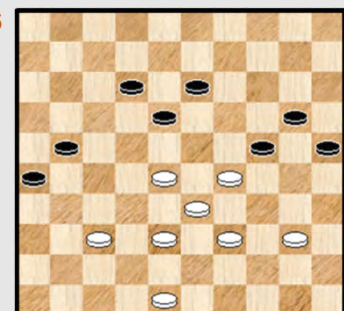

40-35 ?

26x10 - combinaties Reeks 14

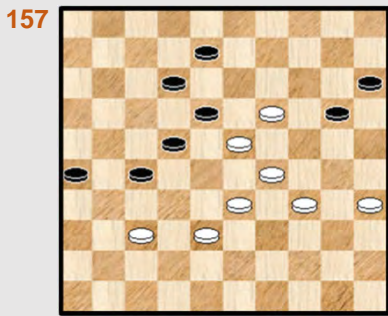

Mag 34-30 ?



Kan zwart zich redden ?

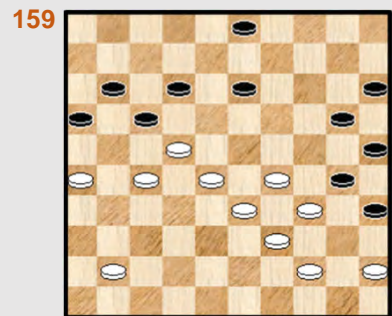

41-37 ?



Wit combineert ...

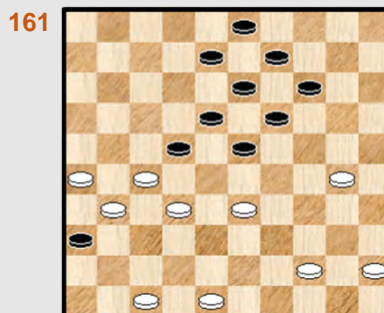

08-12 ?

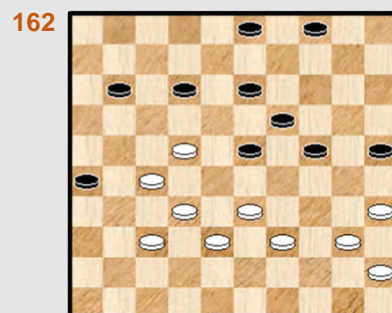

Zwart wint

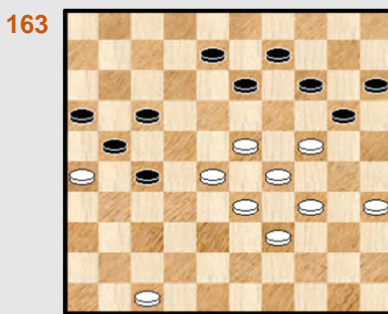

Zwart sterft in schoonheid

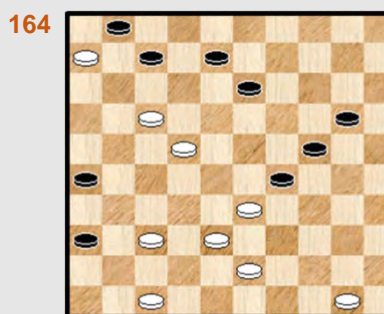

43-39 ?

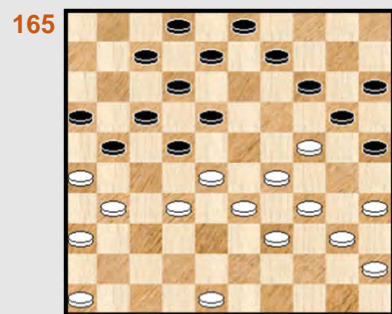

08-13 ?



Waz

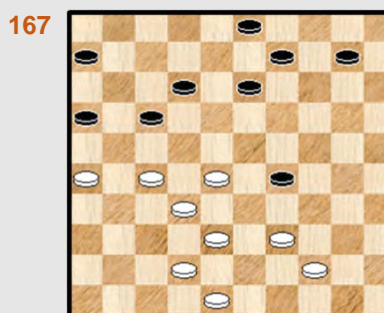

10-14 ?



Wit wint

26x10 - combinaties Reeks 15

169

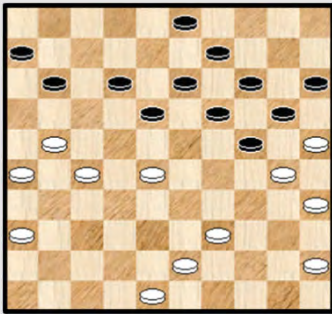

24-29 ?

170

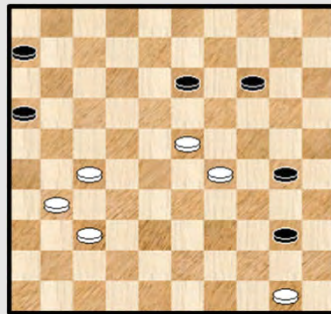

30-34 ?

171

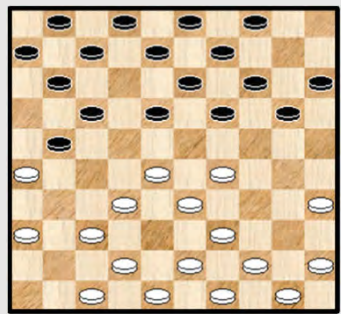

08-12 ?

172

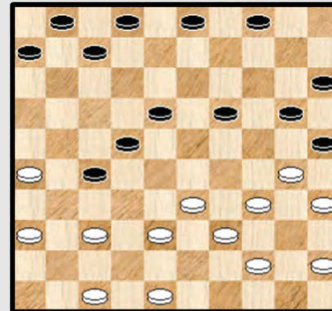

44-40 ?

173

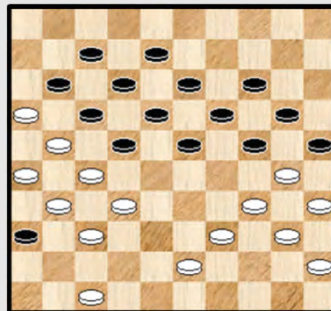

Kan wit zich nog redden ?

174

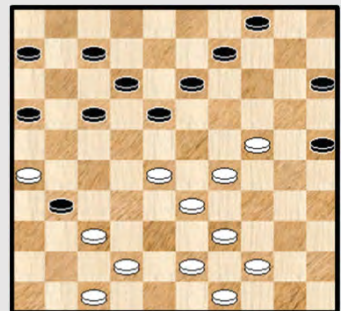

31-36 ?

175

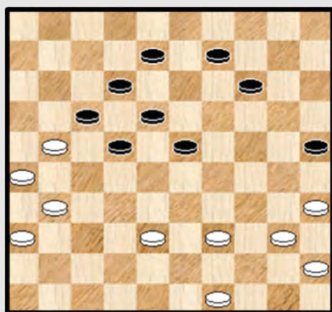

09-13 ?

176

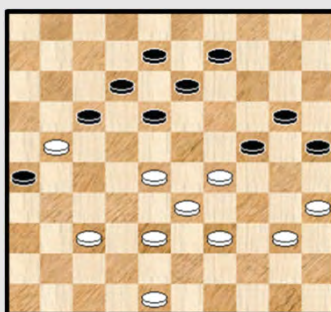

Mag zwart combineren ?

177

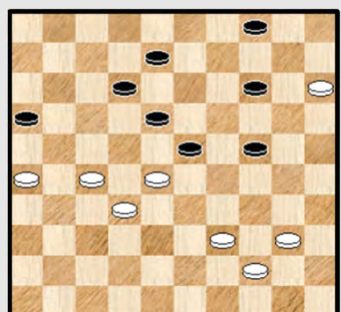

23-29 ?

178

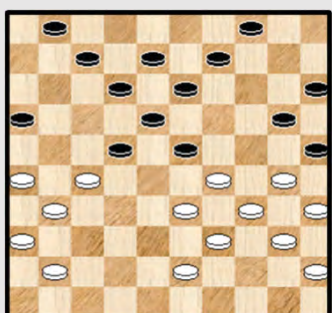

09-14 ??

179

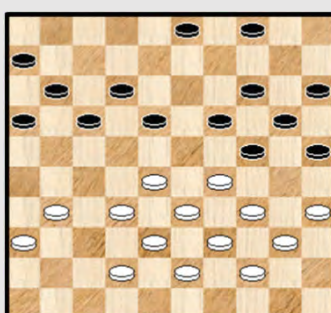

03-09 ?

180

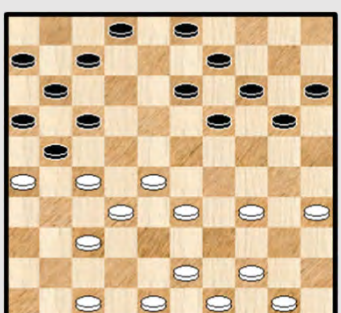

07-12 ?

26x10 - combinaties uit de Partijen Database - Oplossingen

121. Swizinski,V. (Valerij) - Bulat,V. (Vadim)

Voor dit fragment hebben we Kingsrow van stal gehaald, niet voor varianten maar voor de appreciatie. In de diagramstand is zwart gedwongen de combinatie naar 46 te nemen. Immers : 28. ... 24-30 ? 29. 35x24 19x30 30. 36-31 30-35 31. 29-23 35x44 32. 39x50 en dit biedt zwart geen enkele kans op redding.

Dus : 28. ... 26-31 ! 29. 37x26 19-23 30. 28x30 17x46 31. 26x10 46x05 iets beter is te slaan met de schijf. 32.30-24 09-14 **diagram 121A**

Diagram 121A Waz

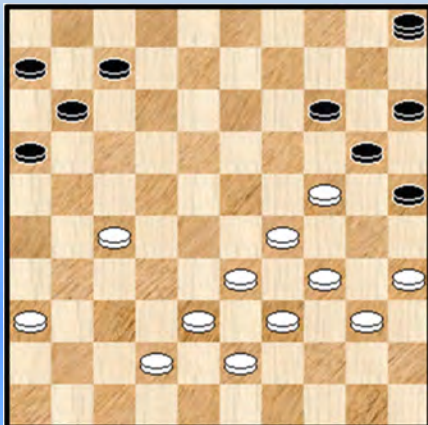

Een vrij merkwaardige stand gelet op de aanwezigheid van de zwarte schijf op veld 19 die enerzijds de dam afschermt voor vangst maar anderzijds ook moeilijk kan geofferd worden omdat wit dan door is naar dam.

Wit heeft de betere papieren maar analytisch kan zwart wellicht nog remiseren. We geven nu het interessante verdere verloop zonder bijkomende commentaar :

33. 42-37 07-12 34. 37-31 12-17 35. 24-19 14x23
36. 29x18 17-22 37. 31-26 22x13 38. 33-28 05x21
39. 26x17 11x22 en we stoppen het hier bij een gelijke stand.

122. Pippel,C.L. (Kees) - Sluis,van der,W. (Wim)

12. ... 16-21 ? 13. 34-30 ! 25x23 14. 31-26 20x29 15. 26x10 2-0

Dit moet een van de snelste 26x10 zijn. De zwartspeler liet zeer terecht de slag uitvoeren zodanig dat die genoteerd werd en aldus in de partijen database kon worden opgenomen. Dit heeft zijn belang, anders kwam het fragment niet tot bij ons 😊.

123. Buzinskij,E. (Edvard) - Slavinkas,E. (Edvardas)

31. ... 17-22 ? 32. 28x17 19x28 33. 35-30 ! 25x23 34. 39-33 ! 28x37 35. 31x42 11x22
36. 26x10 2-0

Een verrassend slagschema met de nodige meerslag - ingrediënten leidt naar een Napoleon - 26x10. De Litouwse crack is erg bekend van zijn prachtige verzameling partij - combinaties.

124. Sanirsad,H.S. (Hendrik Sam) - Ramcharan,R. (Ramdew)

45. ... 18-23 46. 29x18 08-13 47. 18x09 19-23 48. 28x19 20-24 49. 19x30 25x41 1-1
Een kleine oefening om de schijven in de juiste volgorde weg te geven.

125. Ermakov,Y. (Youri) - Bieloritski,V. (Veniamin)

Wit remiseert door : 51. 29-23 18x49 52. 32-27 49x21 53. 28-22 17x28 54. 26x10 1-1

126. Clerc,R.J. (Rob) - Cordier,H. (Henry)

48. ... 34-40 ?

Kan men met één enkele zet tweemaal in de fout gaan ? Zeker kan dat. In de eerste plaats mist zwart het eenvoudige 14-20 en 13-19 waardoor er een eindspel ontstaat dat analytisch net niet wint ! En natuurlijk, na de tekstzet komt er een 26x10 - combinatie aan :

49. 50-44 40x49 50. 32-27 49x21 51. **26x10** en enkele zetten later kapituleerde zwart.

127. Harten,van,B. (Bert) - Berends,T.A.M. (Theo)

51. 29-24 20x49 52. 42-38 49x21 53. **26x10** 18-23 1-1

128. Lemstra,J. (Johan) - Egmond,van,R.D. (Ronald)

Eigenlijk staat wit verloren maar hij kan nog een kleine poging wagen : **32.** 24-20 !

=> Na 32. ... 10-15 33. 39-34 15x24 34. 32-28 22x33 35. 38x20 zou het alsnog remise worden.
=> Na 32. ... 35-40 33. 20-15 03-08 34. 15x13 08x19 35. 39-34 40x29 zou zwart dan wel winnen.
=> In de partij kiest zwart voor het elegante : **32.** ... 22-27 ! **33.** 32x21 26x17
34. 20-15 * 14-20 ! een mooie zet **35.** 15x13 02-08 **36.** 13x02 20-24 **37.** 02x30 **25x41** **0-2**

129. Bremmer,W. (Wim) - Fleur,N. (Nelliussa)

Partie Bonnard, wit heeft al een schijf voorsprong. We geven het combinatieve slot van de partij :
37. 34-30 24x35 **38.** 29-23 18x29 **39.** 33x15 22x33 **40.** 31x22 17x28 **41.** **26x10** **2-0**

130. Vrijland,W.J. (Wim) - Lucassen,J.A. (Hans)

41. ... 30-34 ? **42.** 39x30 25x34 **43.** 36-31 19x30 **44.** 43-39 34x32 **45.** 31-27 32x21
46. **26x10** **2-0** Heel erg is de fout niet want wit stond al zegezeker met een schijf voorsprong.

131. Khalin,A. (Alexey) - Pomeranets,E. (Erlen)

39. ... 23-28 **40.** 32x14 13-18 **41.** 22x02 11-17 **42.** 02x30 **25x41** **43.** 14-10 41-47 **44.** 10-05 1-1

132. Kuijpers,P. - Farcy,J.L. (Jean-Louis)

42. 28-22 ? 17x28 **43.** 33x22 23-28 ! **44.** 32x14 13-18 **45.** 22x13 02-08 **46.** 13x02 15-20
47. 02x30 **25x41** **48.** 14x25 en zwart won.

133. Hoon,de,A. (Ad) - Vermeer,A. (Toine)

30. ... 10-14 ? **31.** 37-31 ! 28x48 **32.** 38-33 48x25 **33.** 44-39 25x21 **34.** **26x10** we nemen nog het vervolg mee **34.** ... 18-22 **35.** 31-27 22x31 **36.** 36x27 11-17 **37.** 47-41 09-13 **38.** 41-36 13-18
39. 27-21 16x27 **40.** 10-05 27-31 **41.** 05x30 **2-0**

134. Linde,van de,G. (Gerrit) - Wesselink,J.W. (Wieger)

Spelverloop : **47.** ... 26-31 **48.** 48-42 31-36 **49.** 42-37 23-28 **50.** 32x14 08-12
51. 17x30 **25x41** 1-1

135. Kersten,E. (Bob) - Godthelp,A.R. (Auke)

30. 42-38

=> Wat anders ? Indien 30. 48-43 ? 17-21 31. 26x06 07-11 32. 06x17 22x11 33. 33x22 18x49
34. 29x18 z+

30. ... 22-27 ! zwart mag dan al een schijf voorstaan, deze zet is wel nodig

31. 32x01 11-17 32. 33x11 16x07 33. 01x12 18x07 34. 29x18 20x29 35. 34x23 25x41

36. 36x47 13x22 37. 23-18 22x13 en zwart won verder.

Zwart kon hier op een wel erg bijzondere manier te werk gaan om het hielslagje erin te brengen.

136. Hartkamp-van Geemen,J. - Graas,B.J.M. (Barbara)

48. 32-27 ? 07-12 49. 17x30 25x41 we nemen de afwerking nog even mee

50. 33-29 41-46 51. 27-22 46-32 52. 22-18 32-38 53. 18-12 38x24 54. 12-07 24-29 0-2

4 schijven geven, 4 nemen, 1 zet diep, eigenlijk een blunder dus.

137. Heuvel,van den,P. - Kooij,van der,W. (Wim)

36. 36-31 ? 13-18 37. 22x02 23-28 38. 32x14 15-20 39. 02x30 25x41 40. 14x25 26x48 +

138. Haas,de,T. - Itskovitch,E.

41. 40-35 ? 22-27 ! 42. 32x21 23-28 43. 33x11 02-07 44. 11x02 18-22 ! (de enige die wint)

45. 02x30 25x41 diagram 138A Er komt nu een moeilijk eindspel aan, door beide spelers erg sterk gespeeld. Wijzelf houden het uitermate summier wat betreft commentaar :

Diagram 138A Waz

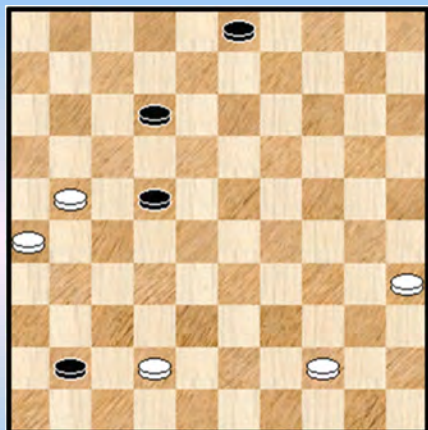
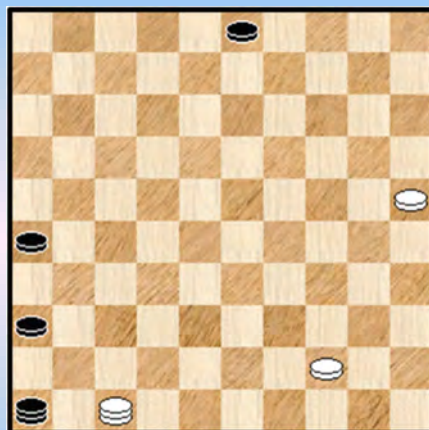

Diagram 138B 03-09 ?



46. 42-37 41x32 47. 21-16 12-17 48. 26-21 17x26 49. 16-11 32-37 ! Zwart moet naar veld 46

50. 11-07 37-41 ! 51. 07-02 22-27 ! de enige 52. 02-24 27-31 53. 24-47 ! 31-36 * 54. 35-30 41-46

55. 30-25 dia 138B 03-09 ? een onbegrijpelijke zet, zwart kan gewoon met de dam wat over en weer spelen 56. 25-20 46-05 57. 44-39 09-13 58. 39-33 13-18 59. 33-29 05-10 60. 29-24 10-05 X

61. 20-14 1-1 Er zou nog volgen : 61. ... 05x30 62. 47-29 18-22 63. 29-33 22-27

64. 33-38 27-31 65. 38-32 = met klassieke remisestand.

X Op 60. ... 10-46 61. 24-19 46x25 62. 47-29 18-22 63. 29-33 22-27 64. 33-38 27-31 65. 38-32 ! =
En op 60. ... 18-22 61. 20-14 10x30 62. 47-33 enz. =

Dit eindspel verdient een meer uitgebreide analyse maar dit was nu eenmaal niet de insteek.

139. Teer,F. (Frank) - Kocken,N. (Nico)

24. ... 14-19 ?

Aan deze zet moet een of andere misrekening aan de basis liggen naar het komende vervolg toe. Natuurlijk dreigde wit zijn schijfachterstand door achterlopen te verhelpen. Maar dit is op te lossen op een andere manier : 24. ... 16-21

- ++ 25. 38-32 26-31 26. 37x08 28x48 27. 08-03 09-13 28. 03x20 15x35 +
- ++ 25. 30-24 21-27 +1

25. 29-23 18x29 26. **34x03 25x41** 27. 47x36 28x50 28. 03x05 en de zwarte plusschijf in het ontstane makro - eindspel was niet voldoende voor winst.

140. Louzolo,P. (Paul) - Lesnes,P. (Philippe)

Na 45. ... 14-20 46. 23x14 20x09 kan zwart nog verder strijden voor remise. Verliezen echter doet : 45. ... 17-22 ? 46. 27x29 16-21 47. 23x14 21-27 * (47. ... 30-34 48. 39x30 25x45 49. 43-38 +) 48. 32x21 30-34 49. 39x30 **25x41** 50. 14-09 (nog beter is gewoon 44-39) en wit won verder zonder al te grote problemen.

141. Delhom Jr.,F. (Frank) - Louzolo,P. (Paul)

De tweede maal op twee dagen tijd in het Franse Kampioenschap van 1983 dat de zwartspeler betrokken raakt in een 26x10 - gebeuren. Hier voert hij een mooi forcing - idee uit dat echter niet toelaat van de winst binnen te rijden. Maar het idee is wel OK.

Diagram 141A Zaz

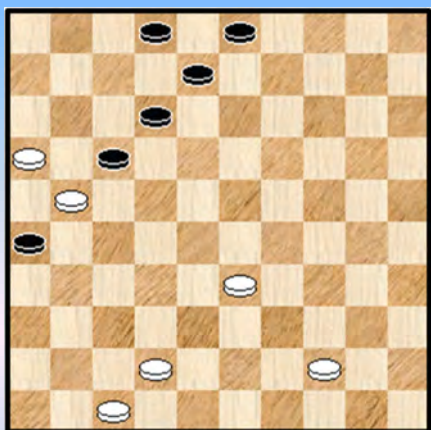

- 41. ... 19-24 ! 42. 29x20 15x24 43. 48-42 * 22-27
- 44. 21-16 * 13-19 45. 32x21 19-23 46. 28x30 **25x41**
- 47. 36x47 **Diagram 141A**

Het lijkt er nu sterk op dat zwart via 26-31 of via 17-22 een schijf zal gaan winnen. Maar wit kan zich net redden :

- 47. ... 02-07
- Zwart was verplicht deze zet eerst te spelen. Op 17-22 21-17 ! en op 26-31 zou wit kunnen doorlopen naar dam.
- 48. 33-28 ! 26-31 anders doet wit bij de volgende zet 42-37

49. 28-22 ! 17x28 50. 21-17 12x21 51. 16x36 en de partij liep naar remise. Een mooi fragment.

142. Harmsma,T.L. (Tjeerd) - Ottink,A. (Alfons)

De vraagstelling laat het misschien anders vermoeden maar zwart kan geen kwant meer op.

=> In de partij kwam er : 35. ... 27-31 ? 36. 29-24 19x30 37. 28-22 17x28 38. 26x10 **2-0**

=> Zwart had eventueel een tijdelijk offer kunnen proberen : 35. ... 19-24 36. 29x20 03-08 37. 34-30 27-31 38. 30-24 31x42 39. 38x47 en het tijdelijk offer wordt "definitief". De zwarte stand telde te veel zwakke punten.

143. Schiraldi,N. - Persico,O.

Trouwe lezers / lezeressen weten wel dat ik in de opgaven bij de diagrammen al eens durf de oplossers op het verkeerde (dam) been te zetten. Dat mag af en toe wel eens gebeuren.

In de diagramstand moet (en mag) wit het niet gaan zoeken in de combinatie. Wit heeft een plusschijf en kan bijvoorbeeld starten met 45. 26-21 of met 45. 38-33.

45. 15-10 ?

=> Rechtstreeks 45. 34-29 levert niks op 23x21 46. 26x19 09-14 47. 19x10 05x14 =

45. ... 05x14 46. 34-29 23x21 47. 26x10 diagram 143A

Diagram 143A Zaz

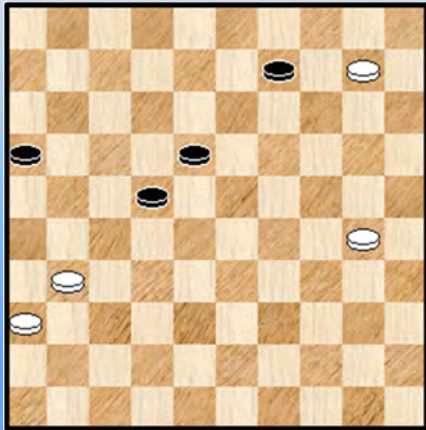
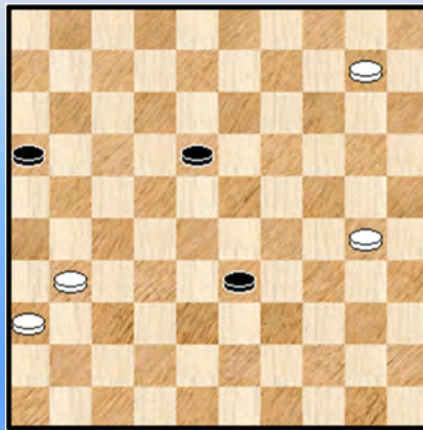

Diagram 143B 33-39 ?



47. ... 09-14 * 48. 10x19 22-28 * 49. 19-14 28-33 50. 14-10 diagram 143B 33-39 ?

=> Remise geeft 50. ... 33-38 51. 10-04 38-42 52. 04x27 42-48 en zwart verovert een schijf.

51. 10-04 18-22

=> Maakt het wel erg gemakkelijk voor wit. Sterker is 51. ... 18-23 en nu wint alleen

52. 30-24 ! 23-28 53. 04-27 39-44 54. 27-49 44-50 55. 24-19 enz. +

52. 04x27 39-44 53. 30-24 44-50 54. 24-19 50-28 55. 19-13 28-17 56. 31-26 17-03

57. 27-49 2-0

144. Wiersma,H. (Harm) - Heusdens,R.W. (Ron)

29. 31-26 ! Zwart heeft een probleem

=> 29. ... 07-12 30. 26x17 12x21 31. 36-31 27x36 32. 47-42 36x38 33. **43x03 +**

=> 29. ... 14-19 30. 26x17 19x30 31. 36-31 27x36 32. 47-42 36x38 33. **43x03 +**

=> 29. ... 14-20 30. 26x17 27-31 31. 36x27 22x31 32. 33x22 18x27 33. 41-36 11x22

34. 46-41 22-28 * 35. 47-42 en schijf 31 valt ten prooi aan wit

=> In de partij vindt zwart nog een andere verdediging : **29. ... 27-32 ! 30. 26x17 07-12**

(Op 30. ... 11-16 31. 47-42 22x11 32. 33x22 18x27 33. 42-37 +1) **31. 36-31 12x21**

32. 43-38 32x23 33. 31-26 28x39 34. 26x10 ! 2-0

Een aangenaam fragment met combinatieve mérites, zeker voor de witspeler ☺

145. Hobbelen,J. (Jo) - Tak,van der,C.M. (Casper)

47. ... 23-29 48. 34x23 08-12 49. 17x30 25x41 diagram 145A

Diagram 145A Waz

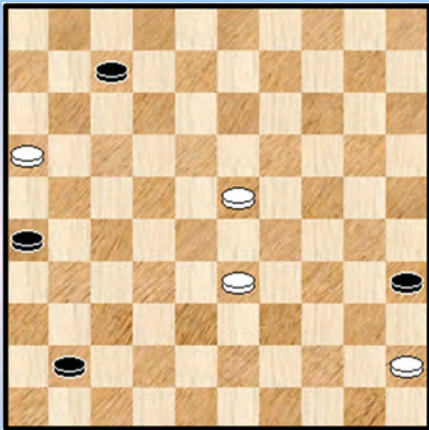

Er ligt een moeilijk eindspel te wachten waarin beide kleuren eens zullen mistasten.

50. 23-18 ?

=> Analytisch remise geeft : 50. 23-19 41-47 51. 33-28

++ 51. ... 47-41 52. 16-11 41x05 53. 11x02 =

++ 51. ... 47-20

>> 52. 28-22 =

>> 52. 19-13 ? 20-25 +

50. ... 41-46 ? (Op 50. ... 41-47 ? 51. 16-11 47x12 52. 11x02 =)

=> Nodig voor winst : 50. ... 26-31 ! 51. 18-13 41-47 52. 33-28 47-20

++ 53. 13-08 20-03 ! 54. 08-02 03-25 55. 02x11 35-40 56. 45x34 25x06 + een mooie winst

++ 53. 28-22 20-03 54. 22-17 03x26 55. 13-09 31-37 56. 09-04 37-42 +

51. 18-13 46-14 52. 33-28

=> Op 52. 13-08 ? zou terug volgen 14-03 53. 08-02 03-25 54. 02x11 35-40 55. 45x34 25x06 +

52. ... 14x32 53. 13-09 32-28 54. 09-04 en na nog enkele zetten werd besloten tot remise.

146. Waard,de,H.C. (Harry) - Bom,J. (Jan)

Bij een Bonnard - opstelling moet men de nodige voorzichtigheid betrachten ten aanzien van een open veld op 43. In het bijzonder kan een brugschijf op 14 een desastreuze rol vervullen.

De diagramstelling is ontstaan na een ruil van zwart naar veld 31. Wit kan niet vervolgen met :
 19. 37-32 ? 06-11 20. 26x37 14-19 21. 23x14 18-23 22. 29x18 20x27 23. 30-24 09x29
 24. 18x09 03x14 25. 34x23 +

Naar de partij nu : 19. 43-38 ? 14-19 ! 20. 23x14 18-23 21. 29x18 20x29 22. 33x24 09x29
 23. 18x09 03x14 24. 34x23 25x41 25. 47x27 0-2

147. Galachov,M. (Michael) - Kolesnik,V. (Vladimir)

Diagram 147A Waz

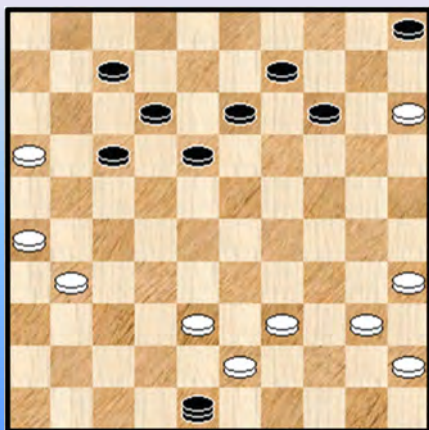
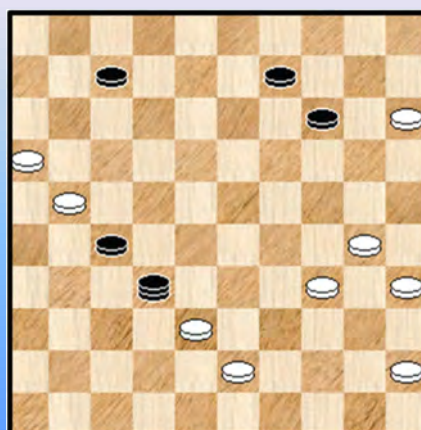

Diagram 147B Waz



36. ... 24-30 ? 37. 25x34 (niet 37. 33x24 ? 23-29 38. 25x23 19x48) 15-20 ! 38. 33x15 23-29

39. 34x23 **19x48** **diagram 147A** Maar wat heeft dit te maken met de slag 26x10 ? Dat komt nu ☺

40. 35-30 ! dreigt de dam af te nemen met winst. Zwart kan zich nog redden door ... 40. ... 17-21
41. **26x10** 05x14 42. 31-26 48-37

De zwarte dam is gered maar de zwarte achterstand in schijven is groot. Het is kantje boordje. We geven nog de rest van de partij, zonder commentaar weliswaar, waar nog een mooi plaatje te schieten valt : 43. 40-35 18-22 44. 39-34 22-27 45. 26-21 37-32 ! **diagram 147B** 46. 30-25 09-13
47. 25-20 14x25 48. 15-10 32x05 49. 21x32 en de zwarte dam zal worden afgenomen. **2-0**

148. Sretenski,N. (Nikolai) - Galachov,M. (Michael)

We hadden er eerder al een, maar nu doet ook Galashov een dubbel : twee maal na mekaar in de 26x10 - database. Een specialist dus ☺ De stand is trouwens niet te winnen door zwart. Ietwat grappig want men zou menen dat wit wel moet verliezen.

49. ... 24-30 50. 37-31 ! bereidt iets voor ... 20-24 (ook eerst 16-21 zou niet winnen)
51. 29x20 **18x49** 52. 33-28 ! ja, wel even eerst een tempo 25x14 53. 31-26 49x21
54. **26x10** 35-40 1-1

149. Bieliaieva,O. (Olga) - Golubeva,Z. (Zoja)

Diagram 149A Zaz

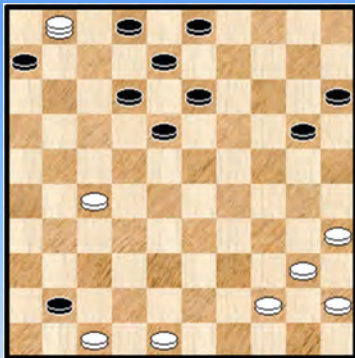

22. 27-21 ? 16x27 23. 32x21 17-22 24. 21-16 24-29
25. 33x24 14-20 26. 16x07 20x29 27. 34x14 **25x41**
28. 07-01 26x37 29. 42x31 09x20 30. 31-27 22x31
31. 36x27 **Diagram 149A**

31. ... 02-07
=> de keuze voor zwart was niet zo moeilijk : Na 31. ... 41-46
32. 27-22 18x27 33. 01x25 =

32. 47x36 18-23 33. 35-30 12-18 ! De zwartspeelster had er zich uiteraard van verzekerd dat de dam kon onschadelijk worden gemaakt. 34. 01x12 08x17 35. 44-39 06-11 36. 36-31 13-19 **0-2**

150. Chizhov,A. (Alexey) - Dan Gur,I. (Ilan)

11. ... 16-21 12. 34-30 25x23 13. 31-26 20x29 14. **26x10** 05x14 15. 33x24 **2-0** (0.05 / 0.15)
Wel een heel erg korte partij.

151. Kaplan,V. (Vladimir) - Kouassi,D. (Djedje Patric)

45. 29-23 18x29 46. 39-33 29x49 47. 28-23 49x21 48. **26x10** **2-0**

152. Giphart,J. (Hans) - Verhaar,A. (Aat)

41. ... 23-28 ! 42. 32x14 08-12 43. 17x30 **25x41** er komt nog een eindspel aan, de stand is theoretisch remise maar 4x3 - eindspelen (daar gaan we naar toe) kunnen lastig zijn, zeer lastig.

44. 14-09 41-47 45. 09-03 47x29 46. 27-22 29-34 47. 22-17 **diagram 152A**

Diagram 152A Zaz

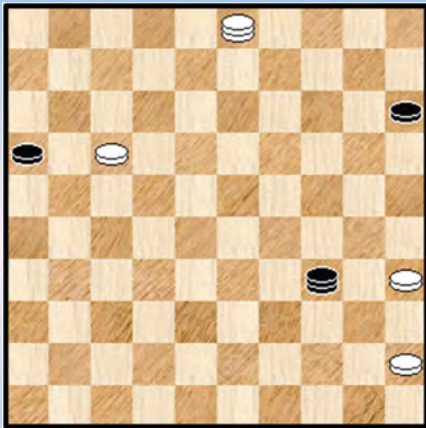

(Analyse) Diagram 152B Waz

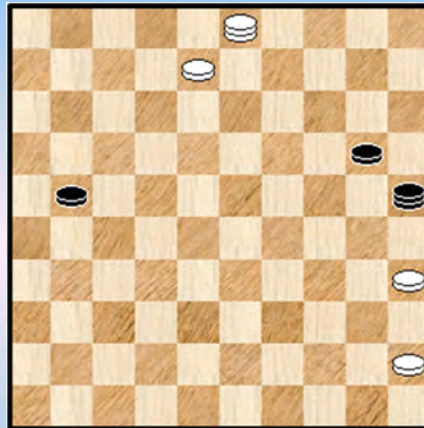

De gespeelde zettenreeks is voorbeeldig voor beide kleuren. We staan echter op een cruciaal moment. **47. ... 34-23 ?**

=> De enig - remiserende zet is **47. ... 34-25**

++ 48. 03-08 25-03 =

++ 48. 17-12 16-21 !

>> 49. 12-07 25-34 50. 03x26 34x01 =

>> 49. 12-08 15-20 diagram 152B 50. 03-09 * 20-24 ! 51. 09-04 veruit de beste 25-20 !

52. 08-03 of ? 20-15 53. 03x26 24-30 54. 35x24 15x33 = Mooi.

Terug naar de partij : **48. 03-25 23-28 49. 17-12 16-21 50. 25-09 28-41 51. 12-07 41-36 52. 09-14** We stoppen het hier. Het is duidelijk dat dit wint voor wit. Maar er gebeurden nog wat dingen die wat buiten de scope van dit boek vallen (zullen we maar zeggen ☺) en de partij eindigde uiteindelijk op remise.

153. Poepjes-Koopman,I. (Iepie) - Bloem,J. (Joke)

36. 28-23 19x37 37. 35-30 25x21 38. 26x10

Een zeer **gebalde** uitvoering. De resterende stand gaat in één rechte lijn naar remise.

38. ... 09-14 39. 10x30 16-21 40. 30-24 21-27 41. 24-20 27-31 42. 36x27 37-41

43. 20-14 41-47 44. 33-28 47-36 45. 27-22 18x27 46. 14-10 en weldra stond de **1-1** op het bord.

154. Nagel,S.A. (Sietse) - Jongsm,P.

Het lijkt wel of de zwarte stelling zich leent voor een 26x10 maar die zal aan de andere kant vallen

35. 31-26 14-19 ! 36. 26x08 19x30 37. 08x19 20-24 38. 29x20 25x41 39. 36x47 =

Een achterwaartse 26x10. Over de resterende stand valt niks bijzonders te vertellen en de partij eindigde dan ook op **1-1**

155. Stokkel,J.H. (Jos) - Boom,H.J.G. (Gerrit)

38. ... 20-25 ? 39. 39-33 ! 28x48 40. 31-26 48x31 41. 26x10 met een resterend makro - eindspel.

We noteren alleen dat de enige zet voor zwart met remisekansen **31-22 !** is. We geven de rest van de partij zonder commentaar :

41. ... 31-26 42. 10-05 26-03 43. 29-24 18-22 44. 24-20 25x14 45. 05x17 03x43

46. 49x38 13-19 47. 34-29 02-08 48. 29-24 2-0

156. Lemstra,J. (Johan) - Pal,van der,R. (Rein)

47. 40-35 ? 18-22 ! **48.** 28x30 25x41 0-2

Veel korter kan het niet zijn. 4 geven, 4 slaan. Een blunder eigenlijk. We nemen de stand toch mee want iets dergelijks gebeurt wel eens meer op het einde van de partij. In het recente BK 2020 hadden we een wat analoge stand.

157. Koene,C.M. (Cor) - Schotanus,A.F. (Anton)

47. 34-30 ! Zwart kan 2 akties ondernemen :

=> 47. ... 20-24 ? 48. 29x20 15x13 49. 23-19 13x24 50. 30x19 met voordeel voor wit al kan zwart het nog gelijk houden via 50. ... 26-31 51. 37x26 18-23 52. 19x17 12x21 53. 26x17 27-31 =

=> (in de partij gespeeld) **47.** ... 08-13 ! **48.** 19x28 20-25 **49.** 23x12 25x41 **50.** 12-07 1-1

158. Veenstra,J. - Kersten,E. (Bob)

Kan zwart zich redden ? We moeten er wel bijzeggen dat zwart een plusschijf heeft in de diagramstand. Maar toch, men zou niet verwachten dat zwart dit nog kan remiseren. Maar het kan wel degelijk.

30. ... 08-13 ! **31.** 24-20 ? Wit wil absoluut de winst

=> Op **31.** 28-22 17x28 **32.** 26x06 07-11 **33.** 32x23 14-20 **34.** 06x17 20x18 =

31. ... 15x24 **32.** 28-22 17x28 **33.** 26x06 02-08 **34.** 32x23 07-11 **35.** 06x17 14-19

36. 23x14 08-12 **37.** 17x30 25x41 ! en zwart won 0-2

We keren nog even terug naar de diagramstand. Zwart heeft nog een tweede mogelijkheid :
30. ... 04-09 !

++ 31. 24-20 15x24 **32.** 28-22 17x28 **33.** 26x06 09-13 ! **34.** 32x23 14-19 **35.** 23x14 07-11
36. 06x17 08-12 **37.** 17x30 25x41 =

++ 31. 37-31 07-12 **32.** 31-27 14-20

>> **33.** 42-37 20x29 **34.** 28-22 ? (39-33 =) 17x28 **35.** 26x06 02-07 **36.** 32x34 07-11
37. 06x17 12x41 +

>> **33.** 39-33 20x29 **34.** 33x24 12-18 **35.** 42-37 25-30 **36.** 24x35 08-13 =

Een leuk fragment.

159. Hottinga,J. (Jouke) - Wel,van,A. (Adri)

42. 41-37 ? 17-21 ! **43.** 26x19 20-24 **44.** 29x20 25x41 **45.** 34x25 z+

Ja, eigenlijk wel een beetje een kleine blunder. Maar we moeten zorgvuldig omspringen met de achterwaartse 26x10 - slagen want die zijn eerder zeldzaam.

160. Rademaker,J.A. (Johan) - Riupassa,D. (David)

Wit ziet een combinatie blinken en hapt toe : **36.** 34-29 ? 23x34 **37.** 39x30 25x34 **38.** 43-39 34x21
39. 26x10 **Diagram 160A**

Er is een klein probleem ... **39.** ... 18-23 ! **40.** 45-40 09-14 **41.** 10x19 23x14 **Diagram 160B**

De weg naar remise is lang en moeilijk maar de eerstkomende zet had wit toch wel moeten vinden.

42. 40-34 ? We geven nu eerst het vervolg van de partij en komen dan terug.

Diagram 160A Zaz

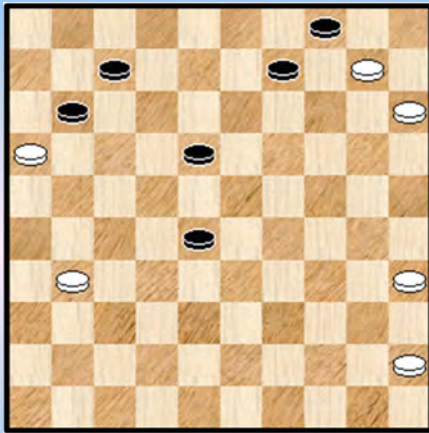
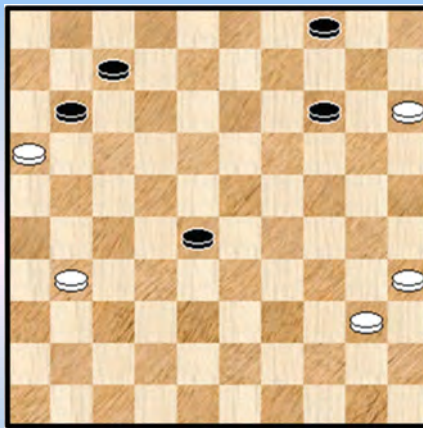
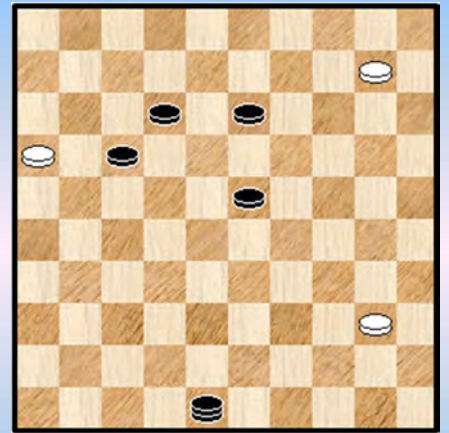

Diagram 160B Waz



(An.) Dia 160C Zaz



42. ... 28-33 43. 35-30 33-38 44. 34-29 38-42 45. 31-27 42-48 46.30-24 48-39 47. 29-23 39-34 en wit verloor.

Terug naar **diagram 160B** : 42. 31-27 ! 28-33 43. 27-22 33-38 44. 22-18 11-17 45. 18-13 07-12 * 46. 35-30 38-42 47. 30-24 42-48 48. 24-19 14x23

=> 49. 15-10 04x15 50. 13-09 en dit leidt uiteindelijk tot remise al gaan we er niet verder op in

=> We kijken nu even naar 49. 13-09 ? 04x13 50. 15-10 **diagram 160C**

Zwart wint hier via een mooie vangstelling (dat laten we niet liggen natuurlijk ☺) : 50. ... 23-29 !

++ 51. 10-04 17-21 +

++ 51. 10-05 17-21 52. 16x27 13-19 +

++ 51. 40-35 48-34 +

161. Vaal-Kokshoorn,de,J.H.M. - Hartkamp-van Geemen,J.

37. ... 08-12 ? 38. 30-24 19x30 39. 32-28 23x21 40. **26x10** 36x27 w+

Dit slagschema met een naslag voor zwart moet mogelijkheden bieden voor de problemisten.

162. Savvatin,V. - Verkhoviykh,A. (Alexei)

40. ... 23-28 41. 32x14 13-18 42. 22x13 03-08 43. 13x02 11-16 44. 02x30 **25x41** +

163. Sijbrands,T. (Ton) - Tanke,J. (Jan)

Welke damwegen men ook bewandelt overal komt men de naam van Sijbrands tegen. Een parafraze op een Vlaams spreekwoord. Bijkomend weet Ton er vaak ook iets moois van te maken. Met dit partijslot is dit zeker het geval.

44. ... 08-12 Ja, wat anders ? 45. 28-22 17x30 46. **26x10** 15x04 47. **34x03** ! 2-0

164. Levina,O. (Olga) - Martjanova,E. (Elena)

43. 43-39 ? 08-12 44. 17x30 20-25 45. 33x24 **25x41** 46. 24-19 * 41-46 47. 19-13 * 46-14 48. 13-08 * 07-12 49. 08x17 14-23 **Diagram 164A**

Zwart had hier ook 2 andere opties : 14-09 of 14-03

Hoe dan ook is het eindspel analytisch remise . De tekstzet heeft misschien wel enkele praktische voordelen voor zwart. Bijkomend hebben we een mooi maar moeilijk triktrak - eindspel.

Diagram 164A Waz

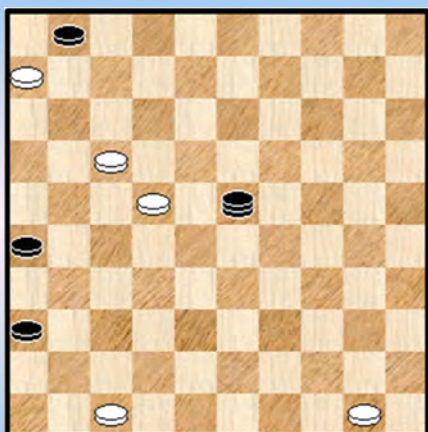

50. 17-11 de beste

=> 50. 50-45 23-07 51. 17-11 07x16 52. 22-18 16-27
53. 18-12 27-21 54. 12-07 01x12

++ 55. 06-01 21-27 56. 01x31 26x37 +
++ 55. 45-40 21-32

>> 56. 40-34 32-23 +
>> 56. 40-35 32-23 57. 35-30 12-18 58. 30-24 26-31
59. 24-20 31-37

>1 60. 20-15 23-14 61. 06-01 36-41 62. 01x05 41-46 63. 05x41 46x05 +

>1 60. 06-01 37-42 61. 47x38 23-45 62. 01x23 45x18 63. 20-14 18-04 64. 38-32 36-41
65. 32-27 04x31 66. 14-10 31-04 67. 10-05 41-46 +

=> 50. 50-44 23-07 51. 17-11 07x16 52. 22-18 36-41 53. 47x36 26-31 54. 36x27 16x12 +

Alles samen enkele leuke varianten.

50. ... 23-45 51. 11-07 01x12 52. 22-17 ? de beslissende fout

=> 52. 50-44 45-29 53. 22-17 12x21 54. 06-01

++ 54. ... 29-33 55. 01-07 33x50 56. 07-16 =

++ 54. ... 29-38 55. 01-23 =

52. ... 12x21 53. 06-01 21-27 54. 50-44 (op 54. 01-06 45-23 +) 45-07 55. 01x31 26x37 0-2

Ja, het was nog hard werken voor beide kleuren na de combinatie.

165. Chizhov,A. (Alexey) - Baliakin,A. (Alexander)

26. ... 08-13 ? 27. 29-23 20x27 28. 46-41 22x44 29. 31x11 18x29 30. 26x10 15x04

31. 40x49 29x40 32. 45x34 02-08 33. 11x13 09x18 +1

De tweede keer al dat we de tienvoudige wereldkampioen zien optreden in het grote 26x10 -gebeuren, dit keer tegen een gerenommeerde tegenstander.

166. Marini,B. (Bruno) - Barcucci,A.

Met zijn laatste zet (46. ... 12-18) heeft zwart slechts 1 vervolg opengelaten voor wit :

47. 44-40 23-28 48. 33x22 12-17 49. 22x02 20-25 50. 02x30 25x41 51. 16-11 41-46

52. 11-07 1-1

167. Kane,H. (Habib) - Balde,A. (Alimou Bodie)

35. ... 10-14 ? 36. 39-34 29x49 37. 28-22 17x37 38. 42x31 49x21 39. 26x10 09-14

40. 10x19 03-09 en de resterende 3 om 3 wint zonder probleem

41. 31-27 06-11 42. 48-42 11-17 43. 42-37 17-21 44. 27-22 21-26 45. 22-18 16-21

46. 19-13 (niet 46. 18-12 ? =) 09-14 47. 13-08 2-0

168. Hecht,R. (Rafael) - Teinema,R. (Riho)

Eigenlijk was de zwarte opening weinig minder dan een rampscenario en reeds meerdere zetten voor de diagramstand stond zwart zowat verloren. We starten echter bij een stand met een duidelijke insteek. Wit wint door :

18. 45-40 30-35 * 19. 29-24 20x29 20. 33x24 22x33 21. 31x22 17x37 22. **26x10** 05x14
23. 42x31 33x42 24. 47x38 +2

169. Kloosterman,R.D. (Ruud) - Greveraars,I. (Ingo)

34. ... 24-29 35. 28-23 19x28 36. 39-33 29x49 37. 21-16 49x21 38. **26x10** 15x04 39. 25x14 09x20
40. 16x07 2-0

170. Bakker,C.L. (Cees) - Heusdens,R.W. (Ron)

53. ... 30-34 ? 54. 23-18 ! 34x12 55. 50-44 40x49 56. 31-26 49x21 57. **26x10** 2-0

Een heel leuke meerslag. We vermoeden dat de zwartspeler er later (veel later ☺) ook wel kon om lachen.

171. Jurg,A. - Terpstra,J.

12. ... 08-12 ? Het lijkt er even op dat schijf 17 niet kan losgepeuterd worden maar het kan natuurlijk wel ...

13. 29-23 ! 18x27 14. 28-23 19x28 15. 37-32 27x38 16. 42x22 17x28 17. **26x10** 09-14
18. 10x19 +1 voldoende voor latere partijwinst.

172. Hartog,den,T. (Ton) - Trapman,P. (Pieter)

26. 44-40 ? er dreigde 22-28, maar die zet komt nu ook 26. ... 22-28 27. 33x24 20x29
28. 34x23 **25x41** 0-2

Toch was er een oplossing voor de witte problemen : eerst 47-41 en nadien 44-40.

173. Stap,van der,P.J. (Peter) - Vrijland,W.J. (Wim)

Diagram 173A Waz

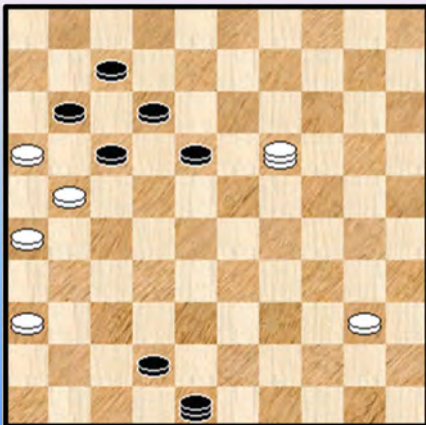

Misschien krijgen de spelers achteraf ook wel schrik van dergelijke positie ☺ De beste zet voor wit is 43-38 waarmee we in 26x10 - vaarwater komen. Genoeg voor remise is het echter niet. Al liep de partij uiteindelijk wel op 1-1 uit.

33. 43-38 23-28 34. 32x23 18x29 35. 27x09 14x03
36. 34x14 **25x41** 37. 14x25 36x27 38. 47x36 27-32 Vanaf nu
vervolgen beide spelers met de door de programma's
aangegeven variant

39. 40-34 08-13 40. 34-29 24x33 41. 25-20 03-09
42. 35-30 33-38 43. 30-25 38-42 44. 20-14 09x20
45. 25x14 42-48 46. 14-10 13-18 47. 45-40 32-37

48. 10-05 37-42 49. 05-19 diagram 173A 49. ... 42-47 ? Nodig was 49. ... 48-39 waarop
50. 19-08 geen zin heeft 50. 19-08 ! 12x03 51. 21x01 1-1

174. Budé,E.M.J. (Eddy) - Piconese,R. (Roberto)

30. ... 31-36 ?

Naar een hoekveld gaan biedt geen garantie op veiligheid.

31. 43-38 16-21

=> 31. ... 04-10 ? 32. 24-19 13x24 33. 29x20 25x14 34. 37-31 36x27 35. 28-22 17x28

36. **33x04** +

=> 31. ... 07-11 ? 32. 49-43 18-22 33. 37-31 36x27 34. 26-21 17x26 35. **28x19** +

=> 31. ... 18-22 ? 32. 37-31 36x27 33. 26-21 17x26 34. **28x19** +

32. 24-20 25x14 33. 37-31 36x27 34. 28-22 17x28 35. **26x10** 18-23 36. 33x31 23x32

37. 10-05 **2-0**

175. Lindert,te,A.J. (Arie) - Terpstra,H.

Wit heeft reeds een schijf voorsprong en dan kan het volgende er ook nog wel bij :

38. ... 09-13 ? 39. 35-30 25x32 40. 31-27 22x31 41. **26x10** 17x26 42. 10-05 **2-0**

176. Rooij,de,L. (Leen) - Caubo,M. (Marcel)

Diagram 176A Waz

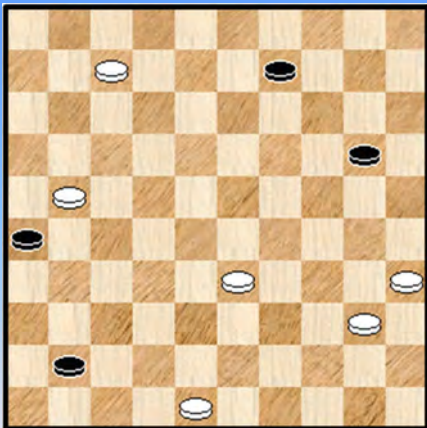

3

9. ... 18-23 ? 40. 29x07 17-22 41. 28x17 08-12 42. 17x30

25x41 diagram 176A

Kingsrow kijkt wat onbeslist naar het opspelen van schijf 21 maar de zwarte schijf op 41 terugslaan levert alleen remise op. Analytisch althans.

43. 48-42 26x17 44. 42-37 41x32 45. 33-28 terwijl we toch

bezig zijn met schijven geven ... 32x23 46. 07-02 17-21

47. 02-16 21-26 48. 16-27 23-28 ? (20-25 =) 49. 27x04 28-32

50. 04-10 **2-0**

177. Borst,van den,J.L. (John) - Ottink,A. (Alfons)

45. ... 23-29 ? 46. 28-22 08-13 * 47. 40-34 29x49 48. 32-28 49x21 49. **26x10** 18x27

50. 10-05 24-29 51. 28-22 27x18 52. 05-41 16-21 53. 41-36 **2-0**

178. Shvartsman,A. (Alexander) - Zee,van der,H.J. (Hendrik)

28. ... 09-14 ?? 29. 29-24 20x49 30. 30-24 49x21 31. **26x10** 16-21 32. 10-05 **2-0**

Zonder twijfel in grote tijdnood miste de zwartspeler een levensgrote kans om niemand minder dan de drievoudige wereldkampioen aan de zegekar te binden.

De reden dat er twee vraagtekens staan achter is foutzet is dat wit eigenlijk verloren staat. We laten de lezer(es) alle varianten uitproberen maar het witte spel is een doodlopend straatje. We beperken ons tot 1 enkele variant :

28. ... 12-17 29. 41-37 08-12 30. 37-32 16-21 31. 27x16 07-11

32. 16x07 22-28 33. 33x11 12-17 34. 11x22 **18x49** 35. 29x18 01x23 +

179. Houtert, van, M.H.H. (Marthy) - Hoopman, P.M. (Peter)

29. ... 03-09 ?

Een erg ongelukkige zet die, gelet op de positie van schijf 12, de eigen rechtervleugel onderaan compleet onspeelbaar maakt. Wit forceert nu het spel.

30. 31-26 16-21

=> 30. ... 09-13 31. 42-37 04-09 32. 32-27 +

31. 42-37 09-13

=> 31. ... 18-22 32. 28-23 19x28 33. 32x23 +

=> 31. ... 11-16 32. 28-22 18x27 33. 29-23 19x28 34. 33x11 06x17 35. 37-31 +

Ondertussen zijn we waar het moet, klaar voor het 26x10 - gebeuren.

32. 28-22 18x27 33. 36-31 27x36 34. 29-23 19x28 35. 33x22 17x28 36. **26x10** 04-09
37. 32x23 15x04 en wit won.

180. Splunter, van, P.J. (Pieter) - Tak, van der, C.M. (Casper)

22. ... 07-12 ? 23. 28-23 ! 19x30 24. 35x24 20x29 25. 27-22 17x28 26. **26x10** 15x04
27. 32x34 2-0

- - - - - o - O - o - - - - -

Interludium - 2 Bos en Bomen







----- o - O - o -----

26x10 - combinaties Reeks 16

181

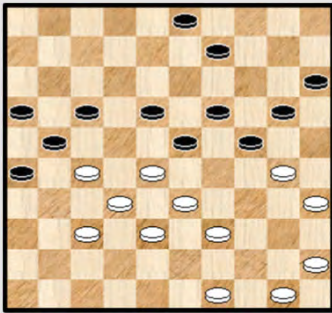

Zwart combineert

182

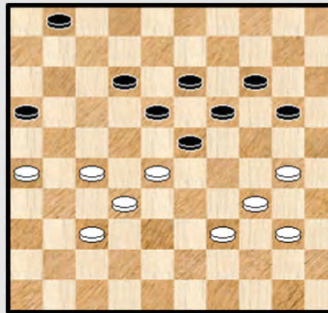

Wit combineert

183

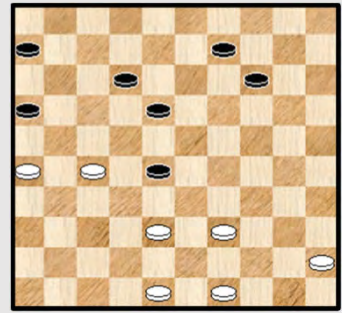

09-13 ?

184

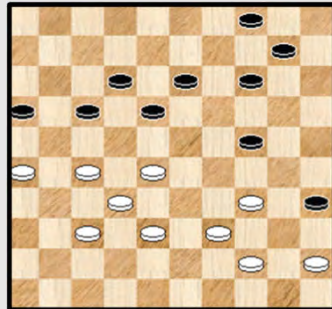

10-15 ?

185

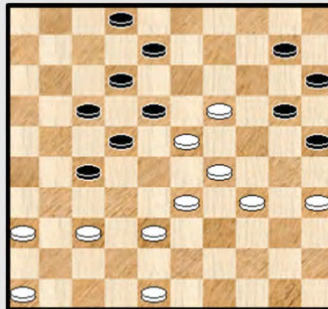

Wit forceert winst

186

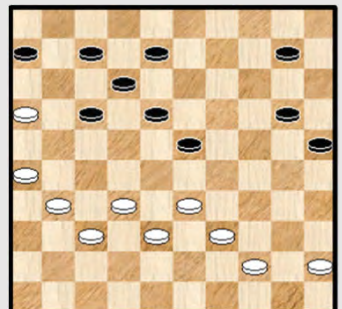

33-28 ?

187

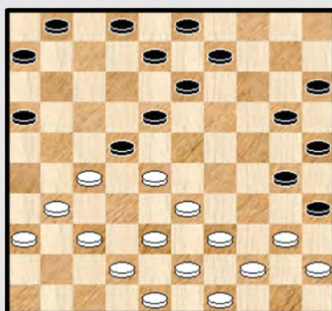

Wit combineert

188

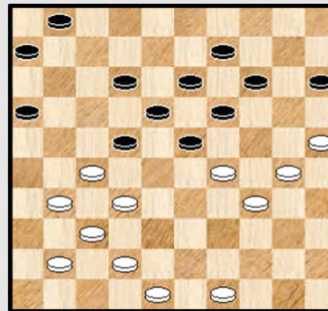

Wit combineert !?

189

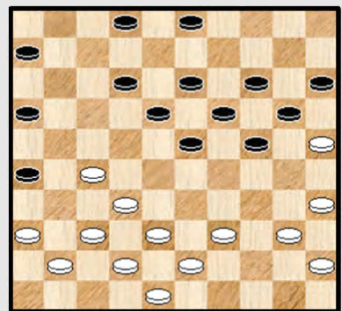

Wit spant een valstrik

190

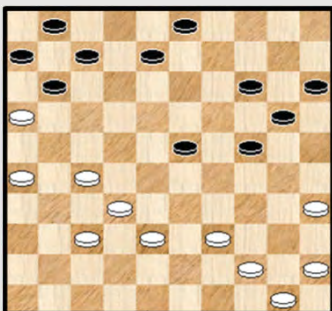

27-22 ?

191

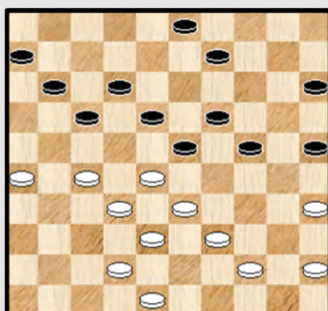

42-37 ?

192

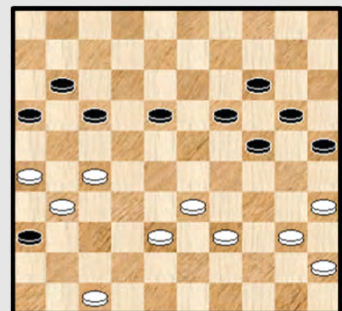

Kan zwart zich nog redden ?

26x10 - combinaties Reeks 17

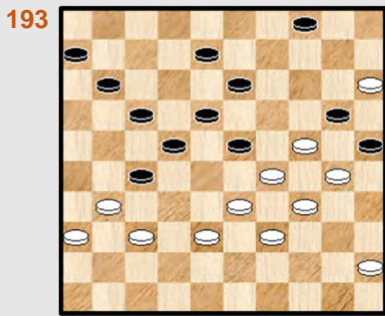

Zwart maakt het af

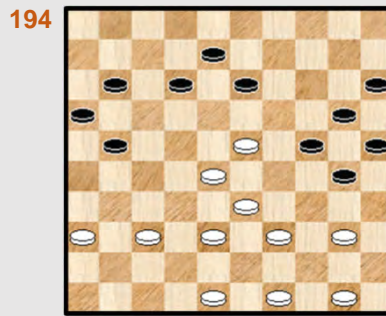

36-31 ?

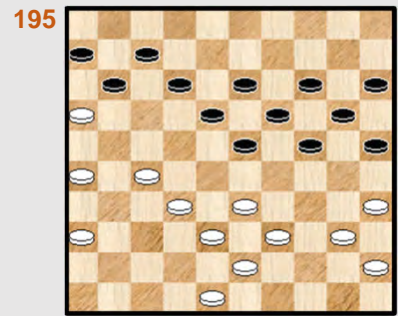

24-30 ?

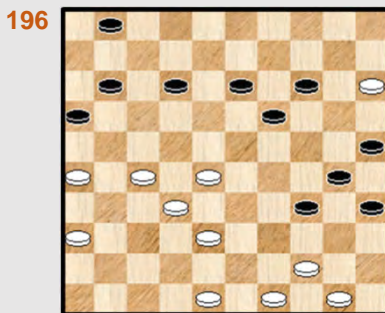

34-40 ?

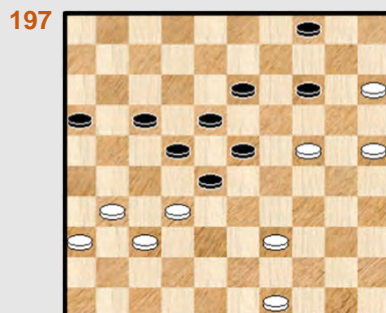

17-21 ?



16-21 ?

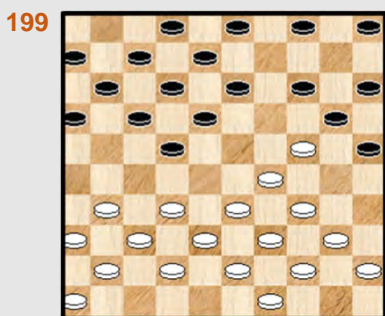

17-21 ?



31-26 ?

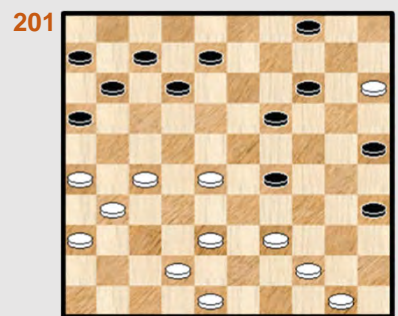

13-18 ?

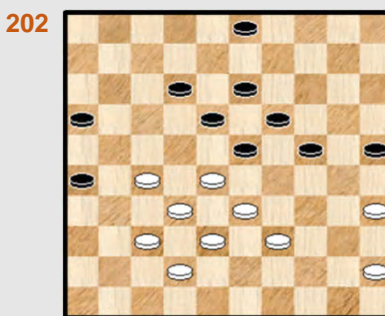

28-22 ?

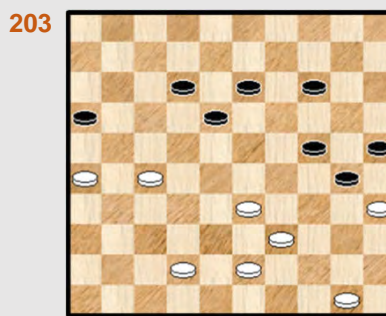

Zaz

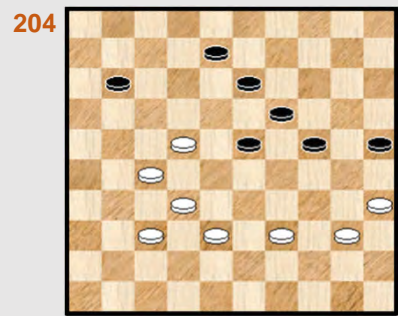

Zwart remiseert

26x10 - combinaties Reeks 18

205

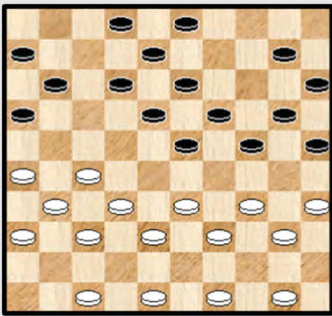

27-21 ?

206

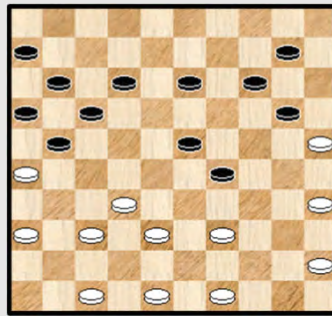

Wit forceert winst

207

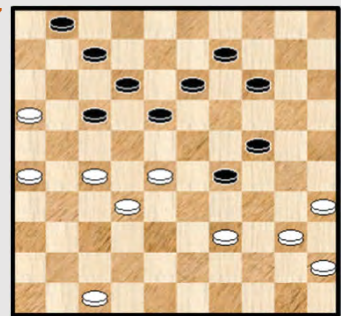

Wit remiseert

208

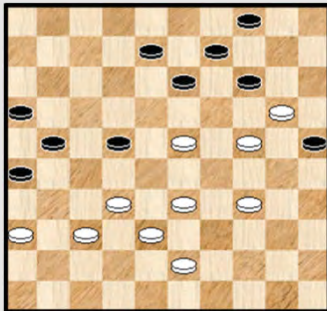

21-27 ? Wat wel ?

209

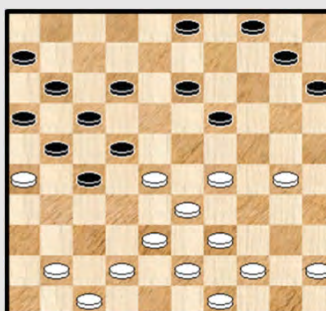

Wit wint

210

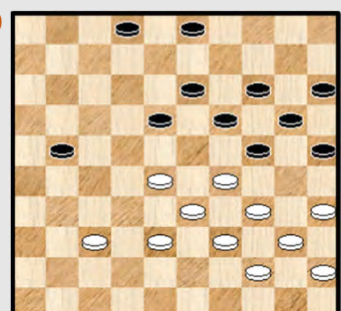

28-22 ?

211



20-25 ?

212

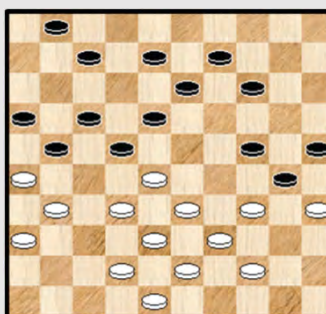

08-12 ?

213

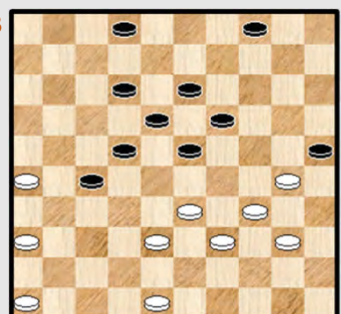

Zwart wint

214

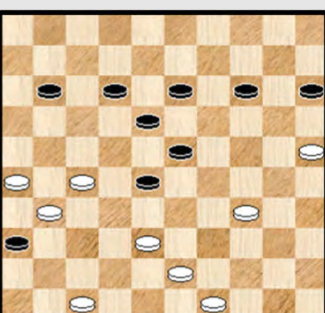

15-20 ?

215

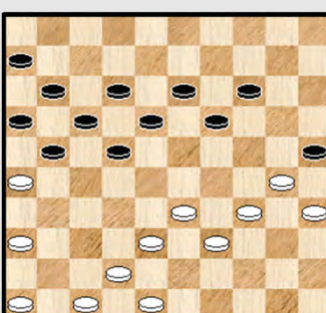

19-23 ?

216

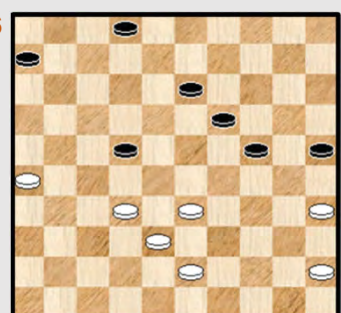

32-28 ?

26x10 - combinaties Reeks 19

217

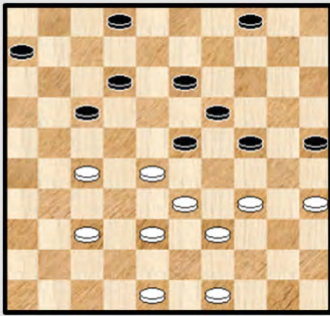

28-22 ?

218

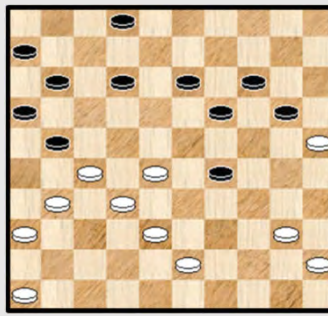

19-24 !?

219

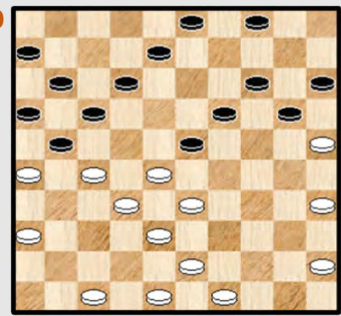

08-13 ?

220

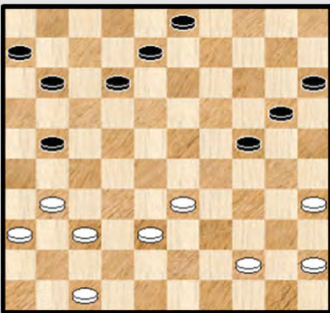

44-39 ?

221

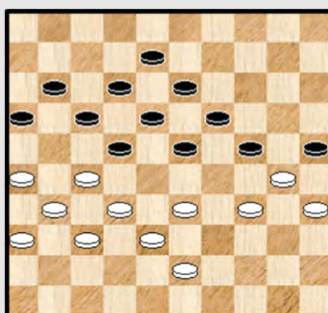

Kan wit zich redden ?

222

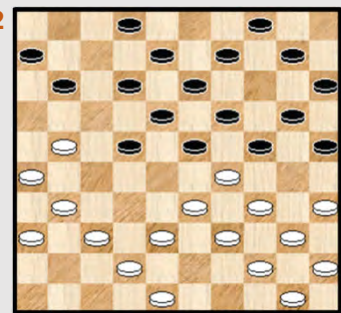

10-14 ?

223

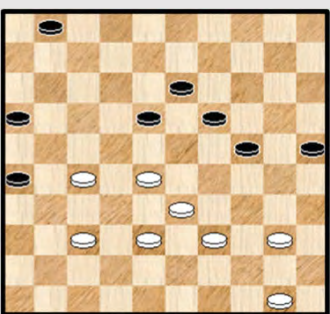

Zwart combineert

224

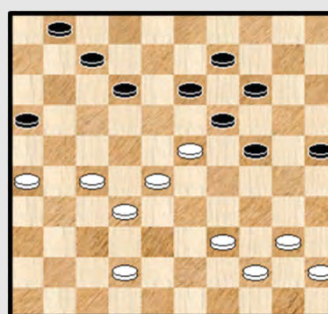

Wit combineert

225

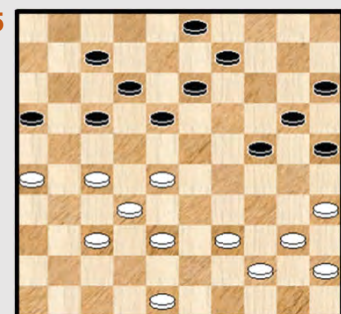

28-23 ?

226

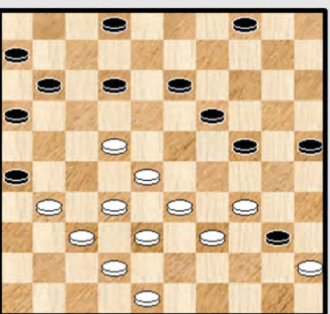

Kan wit zich redden ?

227

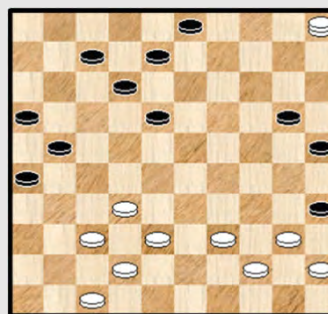

05-28 ?

228

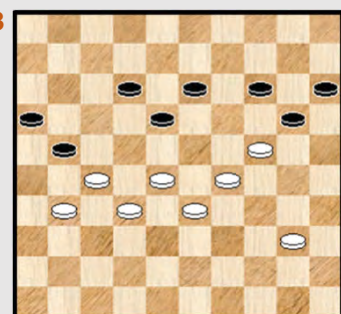

Wint dit voor wit ?

26x10 - combinaties Reeks 20

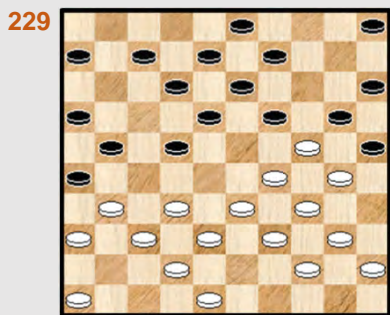

Zwart wint

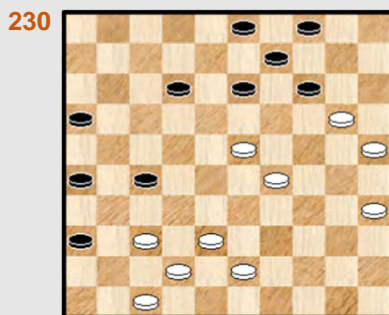

43-39 ?

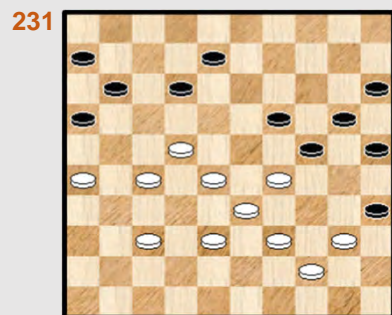

Wit wint



41-37 ?



15-04 ?

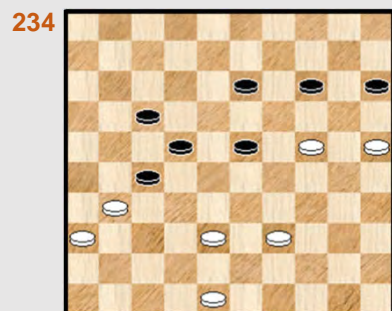

17-21 ?

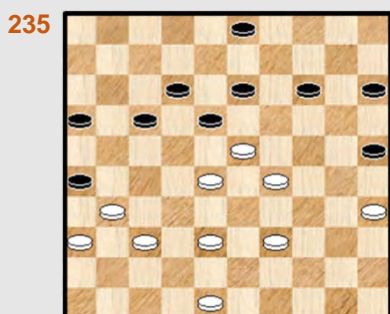

Zwart wint

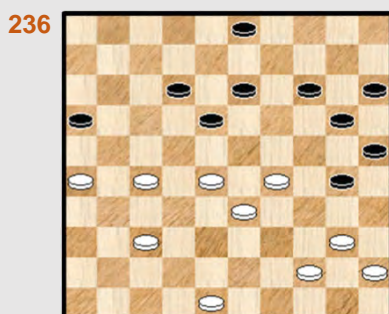

Wit combineert

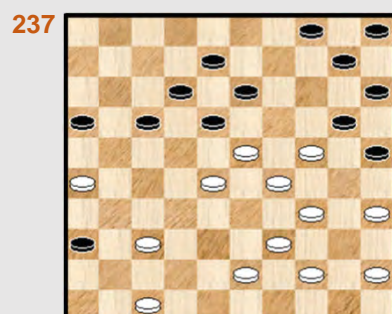

Mag 34-30 ?

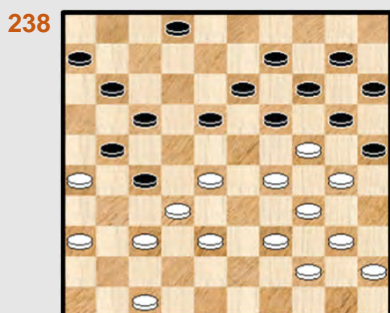

Zwart combineert



Wit combineert

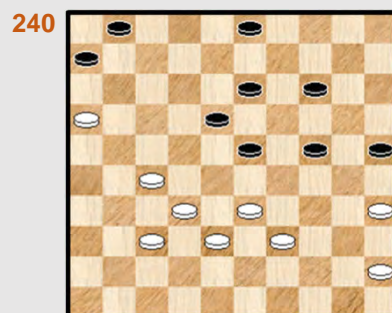

Wit helpt een handje

26x10 - combinaties uit de Partijen Database - Oplossingen

181. Boom,H.J.G. (Gerrit) - Borst,van den,J.L. (John)

33. ... 18-22 ! 34. 27x29 21-27 35. 32x12 20-25 36. 29x20 **25x41** 37. 12-07 15x24 en na nog enkele zetten remise overeen gekomen.

Een erg leuk idee. Het lijkt wel erg moeilijk om na de combinatie een winnende stand achter te laten.

182. Jansen,J.H. (Hans) - Borst,van den,J.L. (John)

43. 27-22 ! 18x38 44. 37-31 23x32 45. 39-33 38x29 46. 34x23 19x28 47. 31-27 32x21
48. **26x10** 28-32 49. 10-04 32-38 50. 30-25 38-42 51. 25x14 42-48 52. 14-10 1-1

Jansen moet ook wel ingeschat hebben dat dit niet zou winnen. Het blijft echter een leuke combinatie.

183. Smink,J. - Braak,van den,W.F.M.M.

42. ... 09-13 ? 43. 38-32 28x37 44. 48-42 37x48 45. 49-44 48x25 46. 44-39 25x21
47. **26x10** 18-23 en wit zal niet kunnen winnen.

Diagram 183X Zaz, wit wint

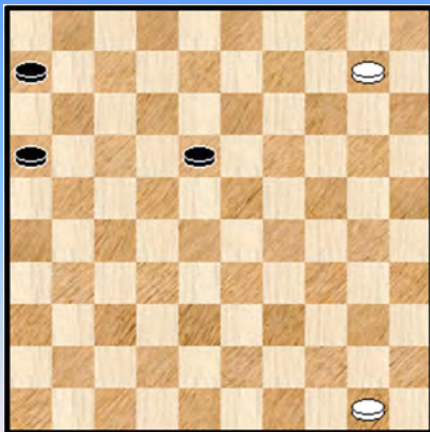

Het hangt natuurlijk soms van kleinigheden af. Indien in de vertrekstand van **diagram 183** schijf 45 op 50 zou staan dan krijgen we na de combinatie de stand van **diagram 183X** op het bord. En dat wint netjes :

=> 01. ... 18-23 02. 10-05 23-29 03. 05-37 +
=> 01. ... 18-22
++ 02. 10-05 ? geeft slechts remise
++ 02. 10-04 ! 22-28 03. 04-27 28-33 04. 50-44 06-11
05. 27-49 11-17 06. 44-39 33x44 07. 49x35 +

184. Bijlsma,B. (Botte) - Splunter,van,P.J. (Pieter)

36. ... 10-15 ? 37. 28-22 17x28 38. 32x23 18x49 39. 38-33 49x21 40. **26x10** en zwart gaf snel op.

185. Goudt,J.H.A. (Jeroen) - Schotanus,A.F. (Anton)

35. 37-31 08-13 of ? 36. 19x08 02x13 37. 35-30 10-14 38. 30-24 17-21 (14-19 is een doodlopend straatje) 39. 31-26 25-30 !

Zwart versiert nog een cirkelslag en had dat ook (zelfs iets beter) kunnen doen met 14-19 ! Al zou het (ook) niet helpen.

40. 26x10 30x30 41. 10-04 30-35

We stoppen het eindspel hier. Wit kan eenduidig winnen door 46-41 ! en nadien 41-37.
In de partij zag wit dit niet en beging op een einde nog een serieuze misser zodanig dat zwart won !
Ja, het dammen is niet altijd makkelijk. Ook niet voor een gerenommeerd eindspelkenner.

186. Tielrooij,T. (Theo) - Jong,de,W. (Wim)

42. 33-28 18-22 43. 28x19 22-28 44. 32x23 20-24 45. 19x30 **25x41** 0-2

187. Lamock,F. - Hospes,J. (Jelle)

22. ... 18-23 ! 23. 27x29 30-34 24. 39x30 **25x41** 25. 36x47 =
Met een schijf op 47 zou een dergelijke combinatie winnend zijn.

188. Doekbrijder,T. (Tonny) - Raven,B. (Bert)

31. 30-24 ! Wit ziet iets moois ... 19x39 32. 25-20 15x33 33. 32-28 23x21 34. 42-38

=> Hier kan ook - en wie weet was dit wel de eigenlijke bedoeling bij de start van de combinatie ... -
34. 31-27 22x31 35. **37x10** maar er volgt 35. ... 09-14 36. 10x19 18-23 37. 19x28 33x22 **z+**

34. ... 33x42 35. 31-26 42x31 36. **26x10** Helaas heeft de combinatie te veel materiaal gekost :
36. ... 31-36 37. 41-37 09-14 38. 10x19 18-23 39. 19x17 01-07 40. 48-42 07-11 41. 17-12 11-17
42. 12x21 16x27 43. 42-38 27-31 44. 37x26 36-41 45. 26-21 41-47 **0-2**

189. Linn,V. - Para,E.

Wit plaatste - met succes - een lokzet : 26. 39-34 ?! 26-31 ? 27. 37x26 23-29 28. 34x23 **19x46**
29. 42-37 ! 46x21 30. **26x10** 15x04 31. 25x14 **+1**

De slag 26x10 als tegencombinatie.

190. Useinov - Rechviasjvili,T.

Misschien was wit bij het spelen van zijn volgende zet wel aangetrokken door het krachteloos maken van het vierkantje 01/06/07/11.

33. 27-22 ? 11-17 34. 22x13 23-28 35. 32x23 03-08 36. 13x02 20-25 37. 02x30 **25x41**

De resterende stand ziet er voor zwart veelbelovend uit maar blijkt toch niet gewonnen

38. 23-18 41-47

=> Beter is 38. ... 06-11 39. 16x07 01x23 waarna het analytisch wel remise blijft maar wit erg moet oppassen.

Partijvervolg : 39. 18-12 47-38 40. 44-39 14-19 41. 26-21 06-11 42. 16x07 38x02 43. 12-07 02x44
44. 50x39 **1-1**

191. Useinov - Koyfman,Y. (Ygal)

De tweede keer in hetzelfde toernooi dat de witspeler een 26x10 om de (dam) oren krijgt. Het zal je maar gebeuren.

35. 42-37 24-29 36. 33x04

=> 36. 33x22 15-20 37. 28x19 17x28 38. 32x23 20-24 39. 19x30 **25x41** +

36. ... 15-20 37. 04x22 03-08 38. 28x19 17x28 39. 32x23 20-24 40. 19x30 **25x41**

We laten de rest van de partij ons ons voorbijgaan. Wit speelde 41. 26-21 waarop zwart met 11-16 greep kreeg op het witte spel en uiteindelijk won. Na 41. 27-21 ziet Kingsrow analytisch remise.

192. Chizhov,A. (Alexey) - Kolesnik,V. (Vladimir)

De derde maal al dat de naam van de tienvoudige wereldkampioen opduikt. We keken dan maar eens onmiddellijk hoeveel keer in totaal zijn naam voorkwam : liefst 6 keer. Wie weet is hij daarmee wel recordhouder 😊

Kan zwart zich nog redden in de diagramstand ? Op 18-23 volgt 40-34 ! en op 17-22 26-21.

41. ... 19-23 42. 40-34 ! 17-22

=> Wat anders ? Zwart kan het natuurlijk nog een zet uitstellen : 42. ... 14-19 43. 45-40 17-22
44. 26-21 +

43. 34-30 25x21 44. **26x10** 36x27 en wit won.

193. Delhom Jr.,F. (Frank) - Hubner,G. (Georges)

Het mag duidelijk zijn dat wit op intensieve ligt. Zwart gaat naar winst door : 41. ... 23-28

42. 45-40 of ? 08-12 43. 40-35 of ? 18-23 44. 29x16 20x40 45. 35x44 **25x41** 46. 36x47 28x50 **0-2**

194. Koene,C.M. (Cor) - Pal,van der,R. (Rein)

36. 36-31 ?

=> Een goede voortzetting voor wit is : 36. 49-43 11-17 37. 40-35 13-18 of ? 38. 28-22 17x19
39. 33-29 24x31 40. 35x02 18-23 41. 36x27 21x32 en zwart zal allicht wel kunnen remiseren.

36. ... 21-27 37. 31x22 13-18 38. 22x02 30-35 39. 02x30 **25x41** 40. 28-22 35x44

41. 50x39 11-17 42. 22x11 16x07 43. 23-19 **0-2**

195. Burdykin,A. - Fourman,A. (Alexander)

35. ... 24-30 ? 36. 35x24 20x29 37. 33x24 19x30 38. 32-28 23x21 39. **26x10** 15x04 +1

196. Baliakin,A. (Alexander) - Bies,B. (Bauke)

36. ... 34-40 ? 37. 49-43 40x49 38. 28-23 19x37 39. 43-39 49x21 40. **26x10** en wit won verder zonder al te veel moeite.

197. Bies,B. (Bauke) - Stenekes,B. (Ben)

Voorafgaand had wit gespeeld : 47. 38-32 ! 27x38 48. 43x32 en misschien was het juist wel de bedoeling om daarmee 17-21 uit te lokken.

48. ... 17-21 ? 49. 39-33 28x39 50. 49-43 39x48 51. 31-26 48x31 52. **26x10**

Wit slaagde er nadien zelfs nog in om dit eindspel te winnen.

198. Deurloo,M. (Mark) - Drent,J.M. (Jan Mente)

14. ... 16-21 ? 15. 34-30 25x23 16. 31-26 20x29 17. **26x10** 09-14 18. 10x19 13x24 +1

Wit slaagde er niet in een tweede plusschijf te bemachtigen maar de zege kwam niet in gevaar.

Niet de eerste keer dat we deze Napoleon - achterloper (om het zo eens te zeggen) zien opduiken in het begin van de partij. De precieze setting kan daarbij wel enigszins verschillen.

199. Hokwerda,D. (Douwe) - Goedemoed,T. (Tjalling)

13. ... 17-21 ? 14. 34-30 25x23 15. 31-26 20x29 16. **26x10** 05x14 17. 33x24 +1
Een broertje van voorgaande stand met dezelfde kommentaar.

200. Kuiper,F. - Jansen,G.M.H.S. (Gérard)

24. 31-26 08-12 25. 26x30 **25x41** 26. 47-42 41-46 27. 33-28 46x34 28. 40x29 +1
Achter een schijf lopen en er 4 krijgen. Een blunder dus.

201. Nas,M. (Maarten) - Ballegooijen,van,M.E.A.

In de diagramstand kon zwart goed vervolgen met 32. ... 29-34 33. 39x30 25x34 maar besloot tot
32. ... 08-13 ? 33. 38-33 29x47 34. 28-23 19x28 35. 48-42 47x21 36. **26x10** +

202. Huijs,T. (Thijs) - Gaans,van,F. (Frits)

37. 28-22 ?

=> Wit staat niet goed. Nodig was 45-40.

37. ... 03-08 ! X 38. 45-40 of ? 23-28 ! 39. 32x14 13-19 ! 40. 22x02 19x10 41. 02x30 **25x41** 0-2

X Zwart kon ook nog winnen op een andere manier, ook al kombinatief : 37. ... 25-30 !
38. 45-40 of ? 30-34 39. 40x20 19-24 40. 20x29 23x43 41. 38x49 16-21 42. 27x16 **18x47**
43. 16-11 47x29 44. 11-06 29-45 +

Klassieke standen vallen niet te onderschatten.

203. Boer,S. (Siem) - Dame,M. (Mari)

Men zou in de diagramstand verwachten 41. ... 14-19 en we kunnen dan iets krijgen als :
42. 50-44 30-34 43. 39x30 25x34 44. 44-39

=> 44. ... 24-30 45. 35x24 19x30 46. 43-38 34x21 47. **26x19** =

=> 44. ... 24-29 45. 33x24 19x30 46. 35x24 34-40 47. 43-38 ! wit moet even oppassen 40-45
48. 42-37 45-50 (bij andere zetten kan zwart de vangstelling in stand houden) 49. 27-21 50x31 50.
26x37 16x27 51. 24-20 =

Zwart koos echter voor : 41. ... 24-29 en werd allicht verrast door de slagkeuze van wit :

42. 35x24 ! 29x47 43. 24-20 47x15 44. 39-33 15x49 45. 50-45 49x21 46. **26x10** 18-23
47. 10-05 23-29 48. 05-32 29-33 49. 45-40 33-39 50. 32-38 25-30 1-1

204. Otten,L. (Leun) - Koopman,T. (Tonny)

In de diagramstand koos zwart terecht voor een kombinatieve remisevoering :
47. ... 13-18 48. 22x02 23-28 49. 32x14 11-16 50. 02x30 **25x41** 51. 14-09 41-47 1-1

205. Splunter,van,P.J. (Pieter) - Bijlsma,B. (Botte)

Na 23. 27-21 ? ging wit voor de bijl ☺ als volgt 16x27 24. 31x22 18x27 25. 32x21 23-28
26. 33x22 13-18 27. 22x13 02-07 28. 13x02 19-23 29. 02x30 23-29 30. 34x23 **25x41** 0-2

206. Schouten,J.M.P. (Jacqueline) - Brink,L. (Ludy)

Zwart staat bepaald niet goed en daar kan wit van profiteren : **32.** 37-31 10-15 ? **X** **33.** 38-33 29x27
34. 31x22 17x28 **35.** **26x10** 15x04 **36.** 25x14 **2-0**

X Laat ons eens kijken naar de andere mogelijkheden :

=> 32. ... 21-27 **33.** 32x21 16x27 **34.** 31x22 17x28 **35.** 38-32 28x37 **36.** 48-42 37x48
37. 39-34 48x30 **38.** **35x04** +
=> 32. ... 13-18 **33.** 49-43 20-24 (of ook 10-15) **34.** 32-27 21x32 **35.** 38x27 +
=> 32. ... 12-18 **33.** 48-43 10-15 **34.** 45-40 20-24 **35.** 39-34 +

207. Mechtiev,T. (Talat) - Gulyaev,S. (Stanislaw)

39. 28-22 17x37 **40.** 47-42 37x48 **41.** 40-34 (het kan ook via 39-34) 29x40 **42.** 35x44 48x34
43. 44-39 34x21 **44.** **26x10** **1-1**

208. Koyfman,Y. (Ygal) - Berichvili,D. (Djoumber)

Zwart staat niet goed. Het allesoverheersende kenmerk van de stand is de witte dreiging 19-23 !
waarna een vrij tempo ontstaat dat wit kan uitbuiten.

In de diagramstand kan zwart nog juist ontsnappen door te spelen : **41.** ... 08-12 ! **42.** 23-19 14x23
43. 33-29 25x14 **44.** 29x07 22-28 **45.** 32x23 13-19 **46.** 24x13 **09x40** =

41. ... 21-27 ? **42.** 32x21 26x17 ook anders slaan lost niks op
43. 37-31 ! 17-21
=> **43.** ... 16-21 **44.** 23-19 14x23 **45.** 33-29 25x14 **46.** 29x16 +
=> **43.** ... 08-12 **44.** 23-19 14x23 **45.** 33-29 25x14 **46.** 29x07 +
=> **43.** ... 04-10
++ Nu niet onmiddellijk **44.** 20-15 ? 08-12 **45.** 15x04 13-18 **46.** 04x13 18x40 **47.** 13x27 12-18
48. 27x20 25x14 =
++ **44.** 31-26 10-15 **45.** 36-31
>> **45.** ... 16-21 **46.** 23-19 14x23 **47.** 33-29 25x14 **48.** 29x16 +
>> **45.** ... 08-12 **46.** 23-19 14x23 **47.** 33-29 25x14 **48.** 29x07 +

44. 23-19 ! 14x23 **45.** 31-26 25x14 **46.** **26x10** 04x15 **2-0**

209. Groeneveld,J. (Jan) - Roedolph,A.F. (Fred)

We zijn blij hier ook Jan Groeneveld te mogen begroeten waarmee we samen 5 nummers in de serie realiseerden !

25. 29-23 10-14 * **26.** 33-29 22x35 **27.** 41-37 19x28 **28.** 38-32 27x38 **29.** 42x22 17x28
30. **26x10** 11-17 **31.** 37-31 **2-0**

210. Land,B. (Boele) - Edelenbos,D.T. (Douwe)

42. 28-22 ?

=> Het is een mooie analyse - oefening maar wit heeft slechts 1 enkele goeie zet ter beschikking :
37-31 ! Alle andere verliezen.

42. ... 18x27 **43.** 29-23 19x28 **44.** 33x31 Zwart kan nu de tegenkombinatie lanceren :
44. ... 21-27 **45.** 31x22 13-18 **46.** 22x13 02-08 **47.** 13x02 24-29 **48.** 34x23 20-24 **49.** 02x30 **25x41**
50. 23-18 03-08 **0-2**

211. Lueks,W. - Woolschot,T.B. (Bert)

Wit staat al een schijf voor en speelt ontspannen ...

26. ... 20-25 ? 27. 32-27 25x21 28. **26x10** 09-14 29. 10x19 +

212. Baliakin,A. (Alexander) - Jansen,J.H. (Hans)

We voeren Hans Jansen hoog in het vaandel. Dat mag geweten zijn en meerdere boeken uit de serie getuigen ervan. Maar hier heeft hij het lastig tegen de gerenommeerde Russische grootmeester. Omsingelen blijft een riskant vak. We houden er in elk geval een mooie 26x10 aan over.

29. ... 08-12 30.28-23 18x49 31. 33-28 22x44 32. 43-39 44x33 33. 38x20 49x27

34. 31x02 01-07 35. **26x10** 25x05 36. 35x24 05-10 37. 02x11 16x07 en Baliakin voerde de 4 tegen 3 naar winst.

213. Naumowa,A. - Shidlauskene,R. (Romualda)

39. ... 27-31 40. 36x27 22x31 41. 26x37 23-29 42. 34x14 **25x41** 43. 46x37 13-19

44. 14x23 18x38 45. 37-31 02-07 46. 31-27 12-18 47. 40-34 04-09 48. 34-29 09-14 **0-2**

Diagram 231A

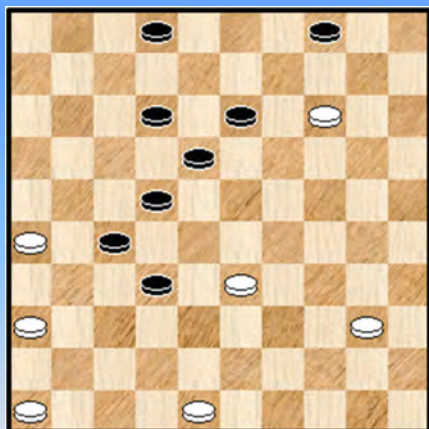

Maar wat als zwart in de diagramstand onmiddellijk 23-29 speelt ? Dit wint toch ook ? We kijken even : 39. ... 23-29 40. 34x14 25x32 **diagram 231A**

=> Nu mag wit niet overgaan tot 41. 14-09 ? wegens 41. ... 13-19 42. 09-03 12-17 43. 03x21 27x16 en zwart wint

=> En ook mag niet 41. 33-29 ? 13-19 42. 14x23 32-37 **z+**

=> Maar wit kan wel remiseren via : 41. 33-28 ! 22x33 42. 26-21 ! 27x16 en nu pas 43. 14-09 !

Een vondst die er toevallig uitkwam. Het zijn vaak de mooiste.

214. Splunter,van,P.J. (Pieter) - Krajenbrink,J.C. (Johan)

42. ... 15-20 ? 43. 34-29 23x34 44. 43-39 34x21 45. **26x10** 36x27 46. 25x14 **2-0**

215. Kelder,op den,W. (Wim) - Schippers,J. (Jan)

38. ... 19-23 ? 39. 34-29 23x32 40. 36-31 25x34 41. 33-29 34x23 42. 31-27 22x31

43. **26x10** Zwart speelde nog wel door maar het werd **2-0**

216. Dollekamp,E.H.J. (Evert) - Nikhilananda,S. (Swami)

Een dun standje, 7x7. Een miniatuur dus. Maar ook daarin kan het nog wel eens mislopen :

40. 32-28 !? 22-27 41. 43-39 13-18 42. 28-22 tot hiertoe had wit dit allicht ingekalkuleerd, maar ...

42. ... 02-08 ! 43. 22x02 27-31 (onmiddellijk 43. ... 19-23 ? geeft remise 44. 02x30 25x32

45. 33-28 =) 44. 26x37 19-23 45. 02x30 **25x41 0-2**

217. Spieker,D. (Dinant) - Scholma,A.D. (Auke)

40. 28-22 17x28 41. 33x22 23-29 42. 34x14 13-18 43. 22x13 02-08 44. 13x02 12-18
45. 02x30 **25x41** 0-2

218. Twijnstra,H. (Henk) - Braak,van den,W.F.M.M.

32. ... 19-24 33. 38-33 29x49 34. 31-26 49x35 35. **26x10** 24-29 36. 25x14
De partij eindigde toch op remise.

219. Zwart,R. (Ronald) - Klaveren Jr.,van,H. (Henk)

27. ... 08-13 ? 28. 33-29 23x34 29. 28-23 19x37 30. 27-22 17x28 31. **26x10** Diagram 219A

Diagram 219A

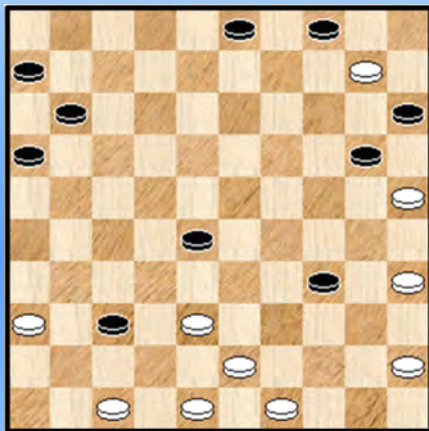
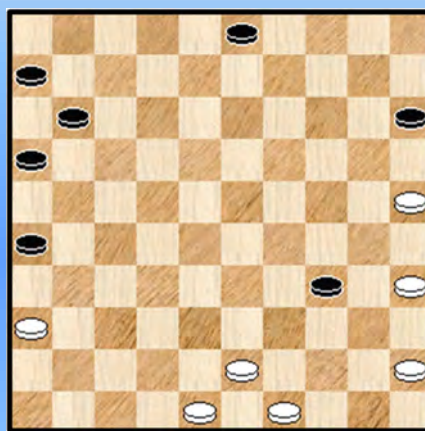

Diagram 219B



Er is een stand ontstaan met wat ingewikkeld naspel, moeilijk in te schatten bij de aanvang van de combinatie. We volgen nog even mee :

31. ... 37-41 32. 25x14 15-20 33. 14x25 04x15 34. 38-32 28x37 35. 36-31 37x26 36. 47x36

Wit staat nog voordelig, wellicht net niet genoeg om te winnen. In het verdere verloop kwam zwart opzetten en nog winnen ook.

220. Es,van,T.C. (Teus) - Wouden,van der,H.J. (Henk)

Diagram 220A Waz

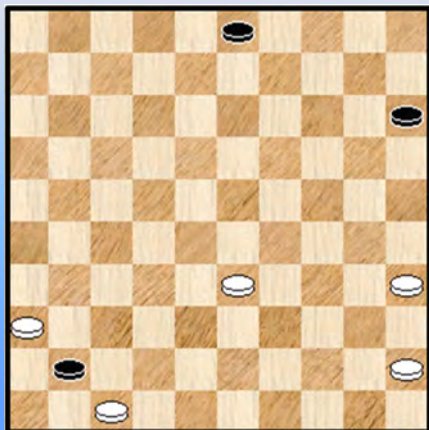

35. 44-39 ? 21-27 36. 31x22 12-18 37. 22x02 20-25
38. 02x16 06-11 39. 16x30 **25x41** Diagram 220A

Er is nu een moeilijk eindspel overgebleven.

40. 33-28 ? Dit lijkt (veruit) de meest aangewezen zet maar verliest wel. Remiserend zijn zowel 36-31 ! als 47-42 ! Erg verrassend allemaal.

We hebben dit eindspel trouwens niet grondig doorgenomen en geven bij het vervolg slechts een summere commentaar.

Partijvervolg : 40. ... 41-46 41. 28-22 46-23 42. 36-31 23-01 ?

=> Winnend is : 42. ... 23-29

++ 43. 31-26 29-33 44. 22-18 33-29 45. 18-13 29-24 enz

++ 43. 35-30 29-33 44. 22-18 03-08 enz.

43. 31-27 01-06 44. 22-18 06-01 45. 18-13 01-29 46. 27-21 29-24 47. 13-09 03x14

48. 21-17 24-08 49. 17-11 1-1

221. Eggen,J. (Jos) - Edens,J.A. (John)

Kan wit zich redden ? Met dergelijke opgave - omschrijvingen maken we het de PC Blues - lezer(es) wel eens lastig. Omdat er natuurlijk niet echt uit blijkt in welke richting we willen duwen. Het kan immers zo een beetje alle richtingen uit. Overigens brengt dit – naast het aanzienlijk verhogen van de moeilijkheidsgraad - natuurlijk de nodige variatie in de opgaven. Het moet niet altijd zijn "Wit speelt en wint".

We kijken eerst naar het partijvervolg : 41. 43-39 23-28 42. 32x14 13-19 43. 14x23 18x40 44. 27x07 25x41 45. 36x47 11x02 46. 35x44 en na nog enkele zetten werd tot remise besloten.

Het openzetten van de combinatie kon dus geen kwaad. Had wit wel andere mogelijkheden ?

=> 41. 34-29 23x34 42. 30x39 25-30

++ 43. 27-21 16x27 44. 32x21 22-28 45.33x22 18x16 +1

++ 43. 26-21 17x26 44. 32-28 11-17 45. 38-32 24-29 46. 35x24 29x49 47. 39-33 19x30 48. 28-23 18x38 49. 27x07 38x27 50. 31x11 49-44 51. 11-06 44-40 52. 07-02 40-01 en zwart zal winnen. Een mooie spelgang.

++ 43. 32-28 24-29 44. 35x24 19x30 45. 33x35 22x44 46. 43-39 44x42 47. 37x48 en zwart kan nu vervolgen met 47. ... 18-23 of met 47. ... 16-21 48. 27x07 12x01 maar steeds zal wit met een schijf minder kunnen remiseren.

=> En wat met het offer 41. 33-28 ! 22x42 42. 37x48 **diagram 221A**

Diagram 221A Zaz

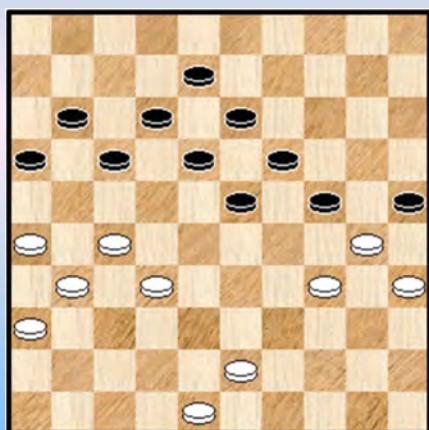

Zwart heeft nu wel een plusschijf maar wel geen echt goeie zet meer :

++ 42. ... 24-29 ? 43. 32-28 23x21 44. 34x14 25x34 met winstkansen voor wit.

++ 42. ... 17-22 43. 32-28 23x21 44. 26x06 w+

++ Zwart kan dan ook best 42. ... 16-21 43. 27x07 12x01 44. 31-27 ! =

Samengevat : er waren dus wel degelijk meerdere (sluip) wegen naar remise !

222. Biekram,S. (Sjaam) - Roedolph,A.F. (Fred)

20. ... 10-14 ? Wat kan er nu mis zijn met het dichtn van een gat in de stelling ? ☺

21. 35-30 24x35 22. 29-24 20x29 23. 33x24 19x30 24. 21-17 12x21 25. 26x10 09-14

26. 10x19 13x24 27. 34-29 24x33 28. 39x28 +1 en wit won later de partij.

223. Borst,van den,J.L. (John) - Jansen,G.M.H.S. (Gérard)

44. ... 18-22 45. 27x09 19-23 46. 28x30 **25x41** 47. 09-04 1-1

224. Hazen,C.J.J. (Kees) - Strooper,C. (Cees)

34. 28-22 ! **19x48** 35. 39-34 48x30 36. 44-39 30x21 37. **26x10** 09-14 38. 10x30 25x34
39. 40x29 1-1 De combinatie is OK maar meer dan remise geeft het niet.

225. Drost,J.P. (Jan Pieter) - Akkermans,T. (Ton)

35. 28-23 ? 18x29 36. 27-22 17x28 37. 32x34 24-29 ! 38. 34x23 16-21 39. 26x19 20-24
40. 19x30 **25x41** +

Er is nog iets merkwaardigs ten aanzien van de diagramstand. Wit kan namelijk zelf een combinatie uitvoeren die "bijna" een 26x10 is : 35. 28-22 ! 17x28 36. 32x23 18x29 37. 38-33 29x38
38. 48-43 38x49 39. 39-33 49x21 40. **26x30** 25x34 41. 40x29 =

226. Prinsenbeek,van,A.B. (Alex - Kolk,H.P. (Harry)

We volgen eerst het partijverloop : 34. 31-27 ? 40x29 35. 22-17 11x31 36. 32-27 31x22
37. 28x08 24-30 ! 38. 33x35 19-24 ! 39. 08x30 **25x41** 0-2

Wit kon in de diagramstand natuurlijk niet 34-29 spelen wegens 18-22 + maar kon zich wel uit de lastige situatie bevrijden door : 34. 22-17 12x21 35. 34-29 13-18 36. 45x34 18-22
37. 29x20 25x14 38. 28x17 11x22 39. 32-28 21-27 40. 28x17 27x36 41. 34-29 ! =

227. Vrijland,W.J. (Wim) - Willigen,van,G. (Gert)

Het is eens wat anders met een dam in de aanvangstand.

33. 05-28 ? 07-11 34. 28x06 21-27 35. 32x21 26x17 36. 06x02 20-24 37. 02x30 **25x41**
38. 47x36 De reststand is analytisch remise, partij - notatie : 2-0

228. Kontrabarski,M. (Michail) - Maximtchouk,S. (Swiatoslav)

Eerst het partijverhaal : 47. 31-26 ? 18-23 ! 48. **26x10** 23x45 49. 10-04 20x38 50. 32x43 45-50
51. 28-23 50-44 52. 43-38 15-20 53. 23-19 16-21 54. 27x16 44-35 1-1

Wit had echter beter dan de startzet : 47. 28-23 12-17 * 48. 23x12 17x08 49. 31-26 14-19
50. 26x17 19x30 51. 29-23 30-35 52. 40-34 20-24 53. 27-22 24-30 54. 34x25 35-40
55. 23-18 40-44 ! 56. 18x09 44-49 57. 32-28 49-40 ! en aan remise valt niet te ontkomen.

Ja, het dichten van de remisegaatjes valt niet mee...

229. Otrrosjenko,V. Bezvershenko,A. (Alexei)

21. ... 22-28 ! 22. 32x14 18-23 23. 29x18 20x29 24. 33x24 09x29 25. 18x09 03x14
26. 34x23 **25x41** 27. 46x37 z+1

230. Otrrosjenko,V. - Tsipes,L. (Leonid)

41. 43-39 26-31 42. 37x26 16-21 43. **26x10** 04x44 +

Ja, de tweede maal in hetzelfde toernooi (het kampioenschap van Oekraïne) dat de witspeler geconfronteerd wordt met het 26x10 - gevaar. Hier gaat het bijkomend om een 26x10 - gevecht !

231. Clerc,R.J. (Rob) - Bonnave,O. (Olivier)

Partijverloop, kort - baldadig : 40. ... 16-21 ! 41. 27x18 19-23 42. 28x30 **25x41** en na enkele zetten remise.

=> Maar wacht eens, had zwart niet beter ? : 40. ... 12-17 !

++ 41. 40-34 19-23 42. 28x30 17x28 43. 33x22 35x31 44. 26x37 **z+1**

++ 41. 29-23 24-29 42. 33x02 20-24 43. 02x30 **25x41** en deze keer wint de slagzet wel !

232. Smeets,E. - Berden,O. (Octaaf)

37. 41-37 ? 12-18 38. 22x02 21-27 ! 39. 32x12 11-17 * 40. 12x21 20-24 41. 02x30 **25x41**
Diagram 232A

Diagram 232A Waz

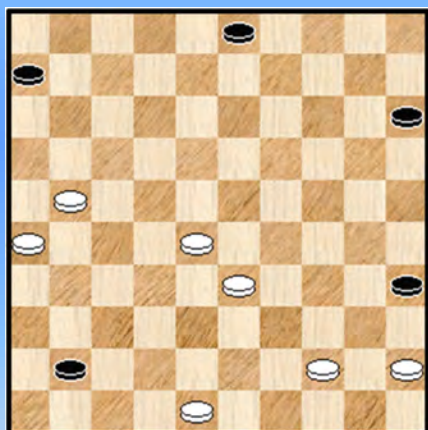

42. 44-39 !

Met deze zet verzekert wit zich van de remise omwille van de vangstelling.

Zwart meent korte metten te moeten maken met de vangstelling : 42. ... 35-40 ? 43. 45x34 06-11

Wellicht heft zwart pas nu gezien dat dam nemen niet kan, bijvoorbeeld : 43. ... 41-46 44. 21-17 46x40 45. 33-29 40x21 46. 26x17 + Daarmee staat hij meteen eigenlijk verloren. Dat verlies kwam er verder inderdaad.

233. Vanheusden,M.J. (Marie Jose) - Prils,F.

Er dreigt 34-29 maar met het eenvoudige 23-28 wint zwart de partij.

55. ... 15-04 ? 56. 22-18 13x22 57. 21-17 12x21 58. **26x10** 04x15 en het werd remise.

234. Aliar,L.F. (Leo) - Hurk,van den,H.A.M.

48. ... 17-21 ? Een buitenkansje dat Leo niet aan zich liet voorbijgaan :

49. 38-32 ! 27x38 50. 48-42 38x47 51. 31-26 47x20 52. **26x10** 15x04 53. 25x14 **2-0**

235. Hoek,van den,T. (Theo) - Leemberg,N.J. (Nico)

38. ... 14-20 ?

Zwart verzuimde volgende winst : 38. ... 03-08 ! met de levensgrote dreiging 17-22. Indien wit pareert met 38-33 of 39-33 volgt 24-20 ! met schijfwinst

39. 29-24 de enige zet waarmee wit zich staande houdt 18x29 40. 24x33 17-22 41. 28x19 20-24 42. 19x30 **25x41** 43. 36x47 26x37 44. 33-28 **1-1**

236. Koene,C.M. (Cor) - Bom,J. (Jan)

Zwart heeft zopas 37. ... 24-30 38. 35x24 19x30 gedaan.

39. 29-24 20x38 40. 48-43 38x49 41. 28-22 49x21 42. **26x10** 15x04 43. 22x13 =

237. Huet,van,A.P. (Adri) - Greveraars,I. (Ingo)

34. 34-30 ? 25x34 35. 39x30 17-21 ! (wit kan zowel het achterlopen met 20-25 als met 28-22 opvangen. 36. 26x17 12x21 37. 23x03 20-25 38. 03x26 **25x41**)

Er ontstaat een makro - eindspel waarbij zwart een plusschijf heeft. Normaliter zal dit meestal remise lopen maar het blijft oppassen. In de partij won zwart.

238. Keetman,S. (Stef) - Feddema,E. (Edwin)

28. ... 17-22 29. 28x17 21x12 30. 32x21 18-23 31. 29x16 20x29 32. 34x23 **25x41**
33. 47-42 19x28 34. 36x47 =

Diagram 238A Waz

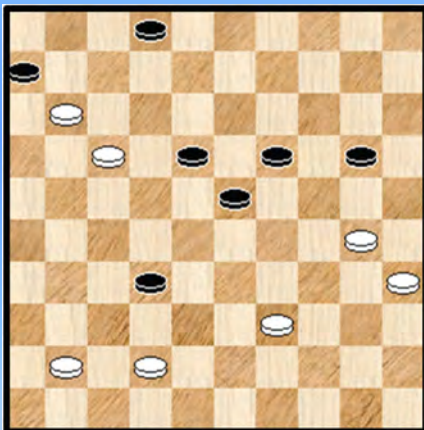

letwat bij toeval zag ik dat zwart verderop in de partij een mooie winst miste :

Zwart speelde 45. ... 23-28 ?

Beter : 45. ... 20-25 !

++ 46. 39-34 23-28 enz. +

++ 46. 30-24 19x30 47. 35x24 23-29 ! 48. 24x33 32-38 +

239. Groeneveld,J. (Jan) - Olde Hanhof,P. (Paul)

Het tweede optreden van Jan in het 26x10 - gebeuren. Na 27. ... 10-14 nam hij toch maar de combinatie 28. 30-24 19x30 29. 32-28 23x21 30. **26x10** 15x04 met gelijke stand al zal wellicht het opbouwen voor wit een ietsepietsie makkelijker zijn. Wit won overigens.

240. Marek,V. (Vaclav) - Tangelder,J.W.H. (Hans)

Wit biedt zijn tegenstander de combinatie op een presenteerblaadje aan :

39. 27-22 ? 18x27 40. 32x21 23-28 41. 33x22 13-18 42. 22x13 03-08 43. 13x02 06-11
44. 02x30 **25x41** 45. 16x07 01x12 0-2

- - - - - o - O - o - - - - -

26x10 - combinaties Reeks 21

241

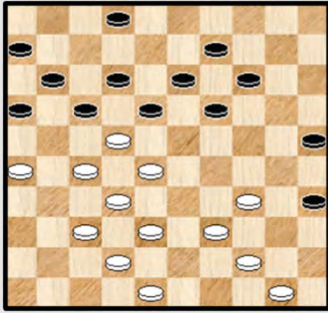

19-24 ?

242

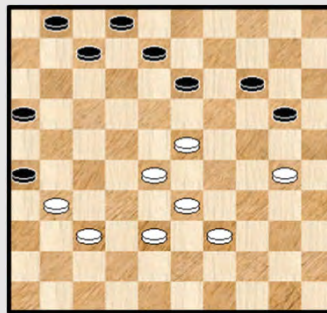

Zwart combineert

243

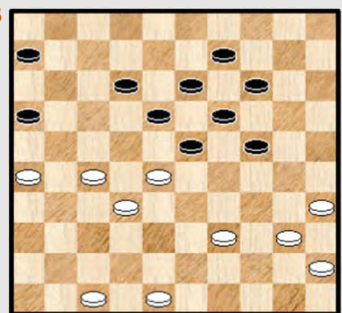

23-29 ?

244

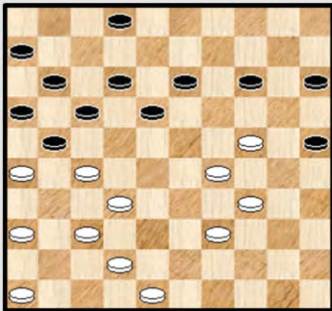

Wit combineert

245

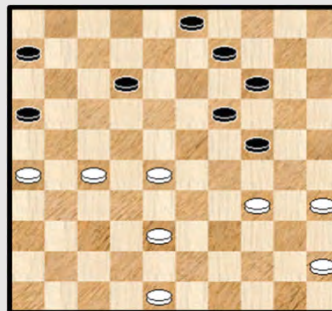

09-13 ?

246

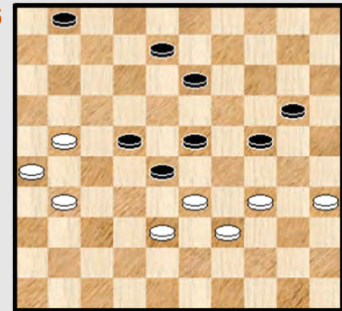

Wint wit ?

247

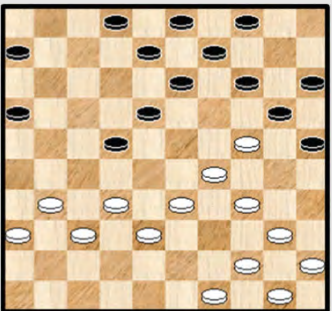

16-21 ?

248

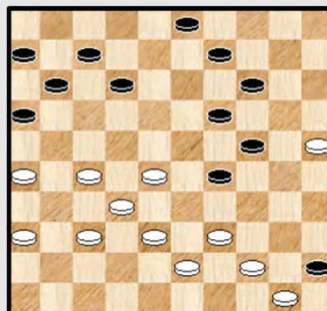

09-13 ?

249

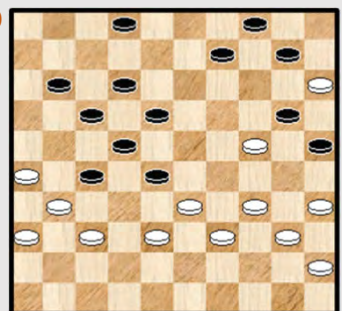

24-19 ?

250



Wit remiseert

251

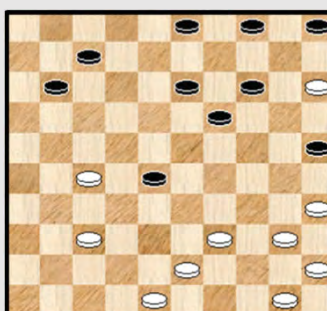

43-38 ?

252

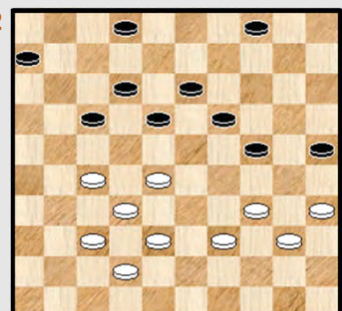

Zwart remiseert !

26x10 - combinaties Reeks 22



43-39 ?



Wit remiseert



Wit heeft een (fout) plan ...



Wit combineert

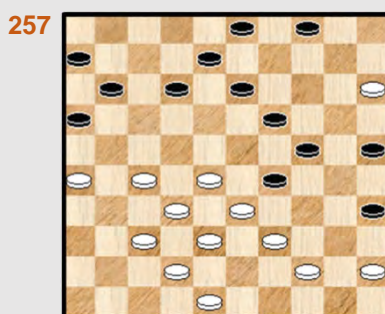

27-21 ?



24-30 ?

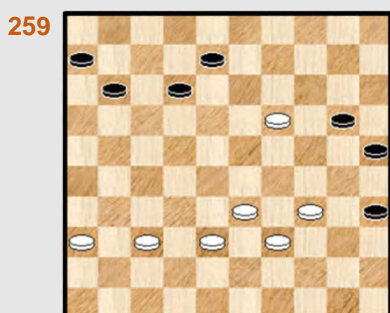

Zwart wint

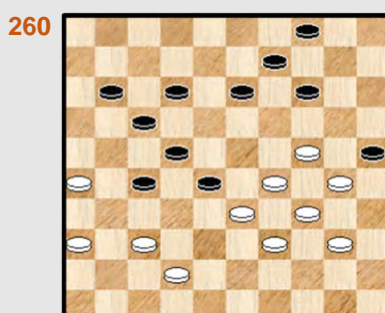

24-20 ?

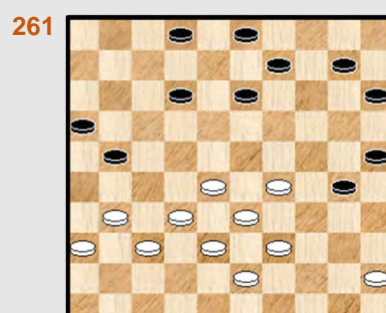

10-14 ?

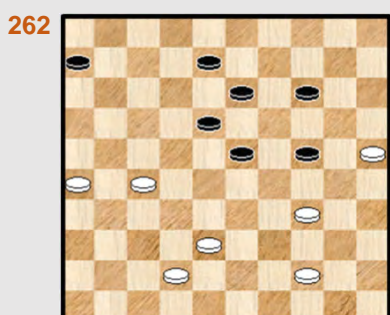

08-12 ?



28-23 ?



Mag wit wel combineren ?

26x10 - combinaties Reeks 23

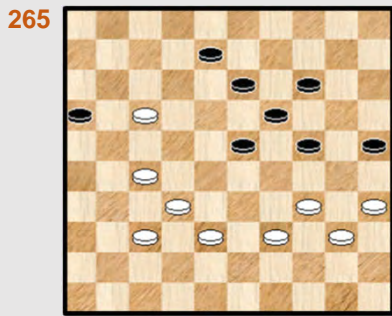

Zwart combineert



23-28 ?

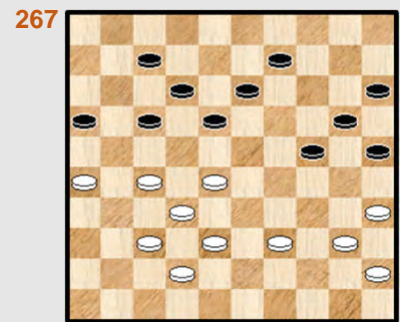

28-23 ?

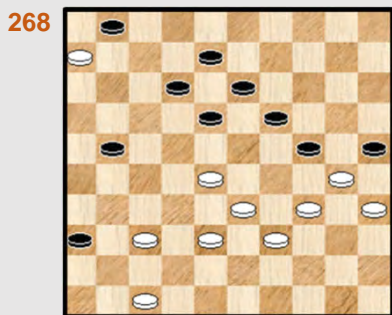

Zwart wint

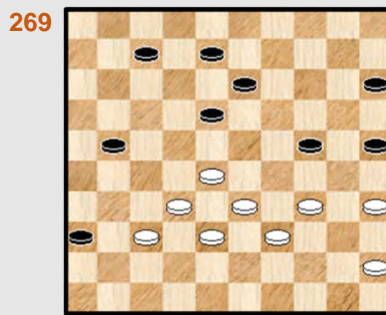

34-29 ?

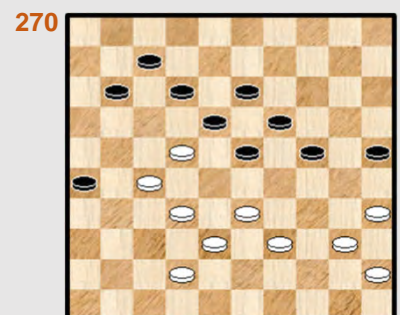

Kan wit zich nog redden ?



44-40 ?

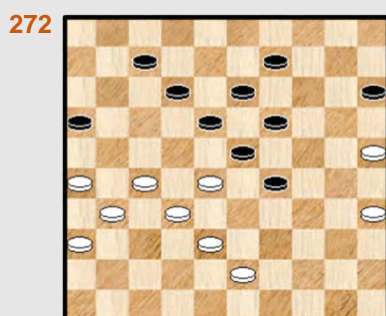

Wit voert de forcing

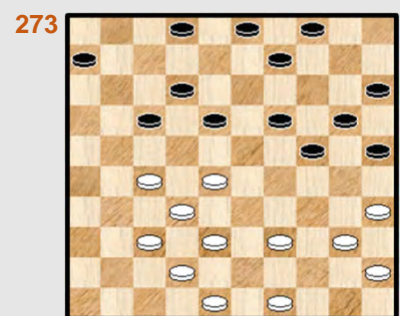

28-22 ?

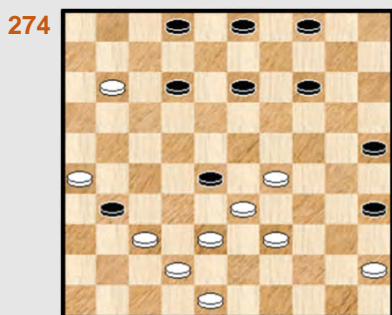

Zaz (niet doen !)

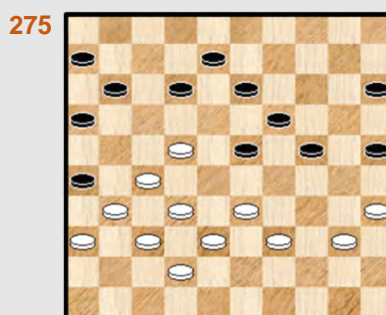

Zwart wint



Wit combineert

26x10 - combinaties Reeks 24

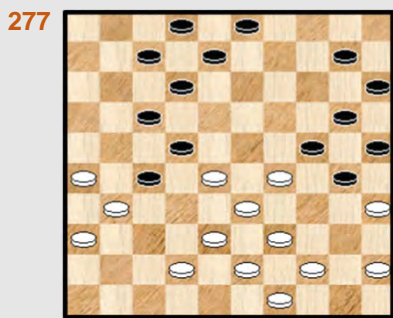

42-37 ?

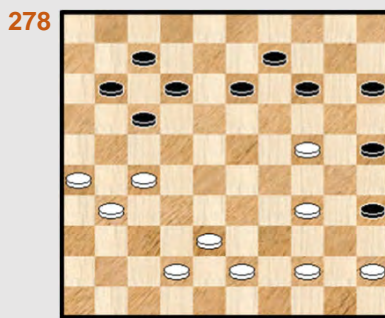

Kan wit zich alsnog redden ?

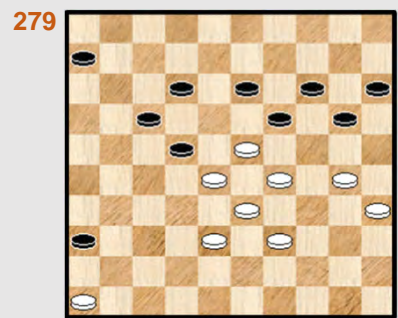

Zwart werkt af

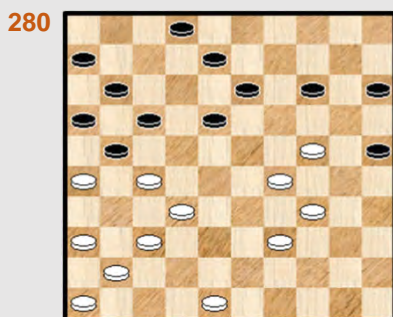

08-12 ?

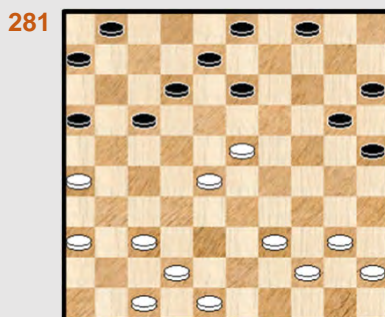

42-38 ?

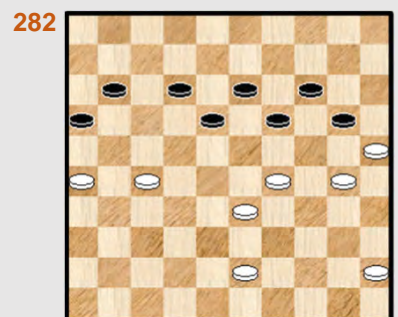

29-23 ?

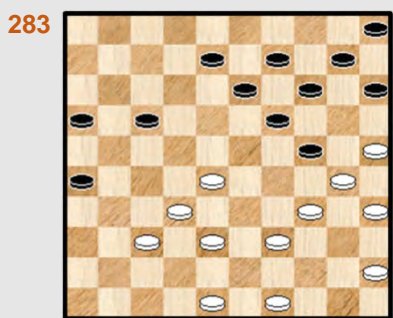

Wat doet wit ?



08-13 ?

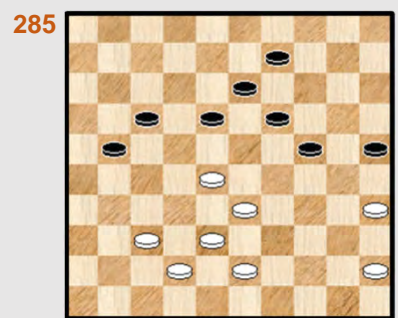

43-39 ?

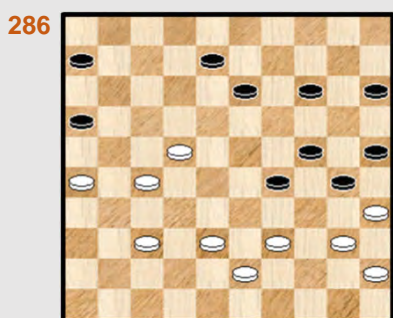

08-12 ?

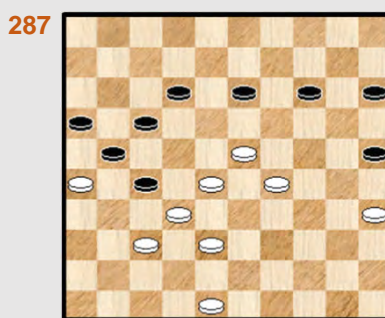

Kan 27-31 ?



Zwart combineert

26x10 - combinaties Reeks 25

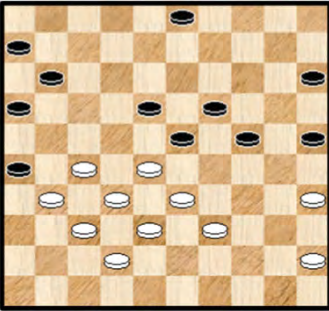
289  28-22 ?

A 10x10 chessboard with 10 black pieces on the top row and 10 white pieces on the bottom row. The black pieces are on squares a1, b2, c3, d4, e5, f6, g7, h8, i9, and j10. The white pieces are on squares a10, b9, c8, d7, e6, f5, g4, h3, i2, and j1.

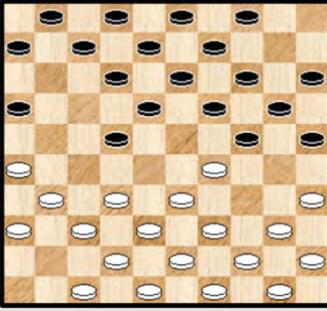
290  32-28 ?

A 10x10 chessboard with 10 black pieces on the top row and 10 white pieces on the bottom row. The black pieces are on squares a1, b2, c3, d4, e5, f6, g7, h8, i9, and j10. The white pieces are on squares a10, b9, c8, d7, e6, f5, g4, h3, i2, and j1.

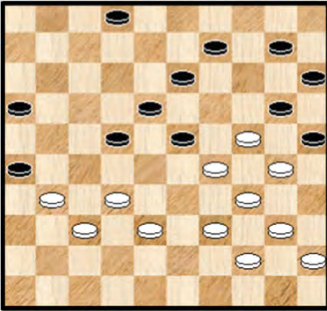
291  32-27 ?

A 10x10 chessboard with 10 black pieces on the top row and 10 white pieces on the bottom row. The black pieces are on squares a1, b2, c3, d4, e5, f6, g7, h8, i9, and j10. The white pieces are on squares a10, b9, c8, d7, e6, f5, g4, h3, i2, and j1.

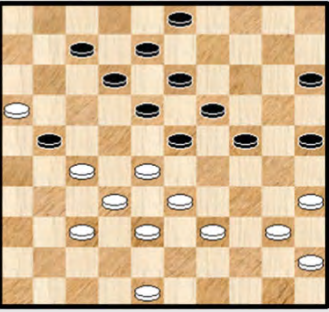
292  28-22 ?

A 10x10 chessboard with 10 black pieces on the top row and 10 white pieces on the bottom row. The black pieces are on squares a1, b2, c3, d4, e5, f6, g7, h8, i9, and j10. The white pieces are on squares a10, b9, c8, d7, e6, f5, g4, h3, i2, and j1.

293  Zwart remiseert

A 10x10 chessboard with 10 black pieces on the top row and 10 white pieces on the bottom row. The black pieces are on squares a1, b2, c3, d4, e5, f6, g7, h8, i9, and j10. The white pieces are on squares a10, b9, c8, d7, e6, f5, g4, h3, i2, and j1.

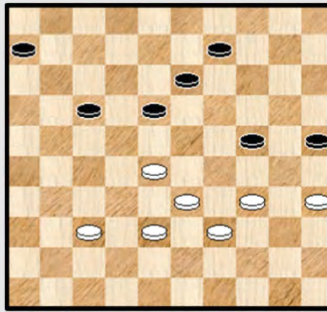
294  34-29 ?

A 10x10 chessboard with 10 black pieces on the top row and 10 white pieces on the bottom row. The black pieces are on squares a1, b2, c3, d4, e5, f6, g7, h8, i9, and j10. The white pieces are on squares a10, b9, c8, d7, e6, f5, g4, h3, i2, and j1.

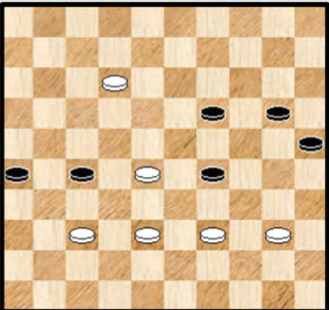
295  12-07 ?

A 10x10 chessboard with 10 black pieces on the top row and 10 white pieces on the bottom row. The black pieces are on squares a1, b2, c3, d4, e5, f6, g7, h8, i9, and j10. The white pieces are on squares a10, b9, c8, d7, e6, f5, g4, h3, i2, and j1.

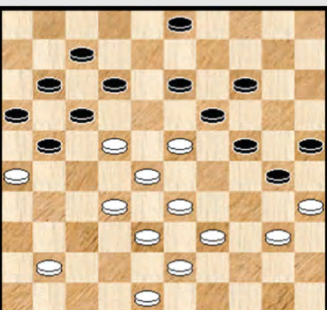
296  21-27 ?

A 10x10 chessboard with 10 black pieces on the top row and 10 white pieces on the bottom row. The black pieces are on squares a1, b2, c3, d4, e5, f6, g7, h8, i9, and j10. The white pieces are on squares a10, b9, c8, d7, e6, f5, g4, h3, i2, and j1.

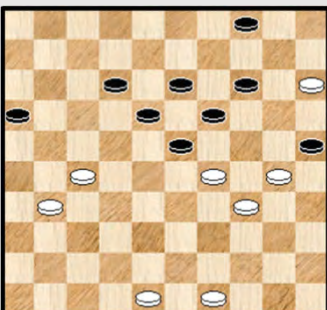
297  23-28 ?

A 10x10 chessboard with 10 black pieces on the top row and 10 white pieces on the bottom row. The black pieces are on squares a1, b2, c3, d4, e5, f6, g7, h8, i9, and j10. The white pieces are on squares a10, b9, c8, d7, e6, f5, g4, h3, i2, and j1.

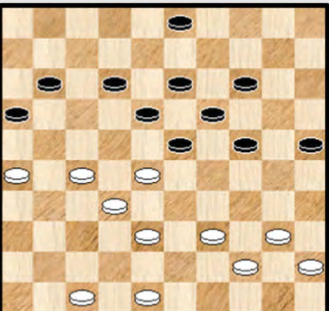
298  23-29 ?

A 10x10 chessboard with 10 black pieces on the top row and 10 white pieces on the bottom row. The black pieces are on squares a1, b2, c3, d4, e5, f6, g7, h8, i9, and j10. The white pieces are on squares a10, b9, c8, d7, e6, f5, g4, h3, i2, and j1.

299  Wit combineert

A 10x10 chessboard with 10 black pieces on the top row and 10 white pieces on the bottom row. The black pieces are on squares a1, b2, c3, d4, e5, f6, g7, h8, i9, and j10. The white pieces are on squares a10, b9, c8, d7, e6, f5, g4, h3, i2, and j1.

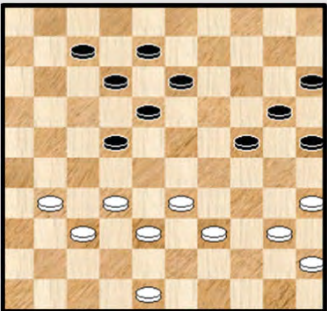
300  32-27 ?

A 10x10 chessboard with 10 black pieces on the top row and 10 white pieces on the bottom row. The black pieces are on squares a1, b2, c3, d4, e5, f6, g7, h8, i9, and j10. The white pieces are on squares a10, b9, c8, d7, e6, f5, g4, h3, i2, and j1.

Diagram 351 Zwart wint

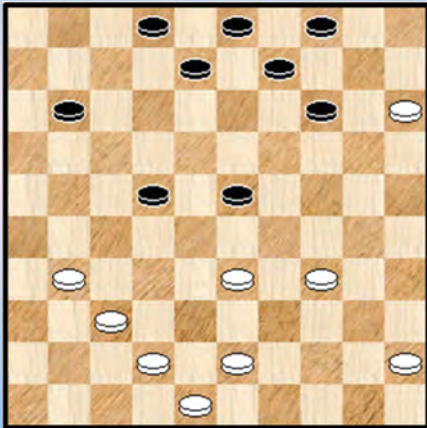

Diagram 351

I. Deriglazov - Y. Anikeev (Online tournament, 2020).

Black missed (14-20) 15x24 (23-29) 34x23 (22-27) 31x22 (11-17) 22x11 (2-7) 11x13 (9x49).

Diagram 352 Zwart wint

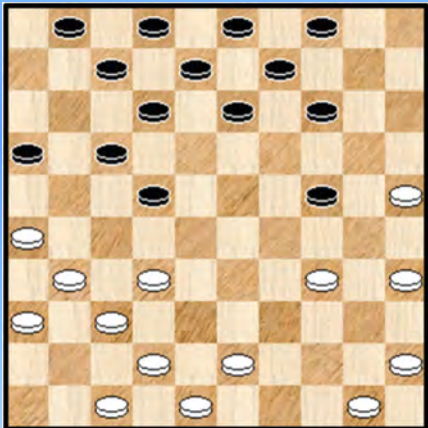

Diagram 352A Waz

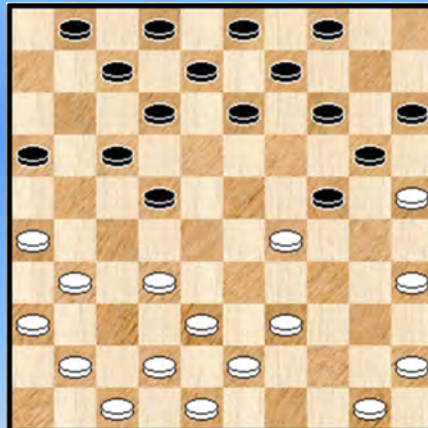

Diagram 352 R. Boomstra - Y. Yakubovich (PC Best Cup 2020, QF, Hljken - Sdushor Minsk).

Black played 20..., 13-19 ? and missed a win against the former world champion: (22-27) 31x11 (12-17) 11x22 (24-30) 35x24 (13-19) 24x13 (9x49).

Diagram 352A

(Roel Boomstra)

The real computer finding was a few moves before this moment. I did not want to allow 17.39-33 22-28 18.33x11 24x33 19.38x29 14-19 20.25x23 12-17 21.11x22 13- 18 22.22x13 08x46 23.43-39 =

Therefore I played the poor 17.39-34 ? to prevent the kingshot, only to realize after 17...24x33 18.38x29 20-24 ! 19.29x20 15x24 I was in trouble (at least in terms of playing for a win).

The computer shows I should have played 17.50-44 ! 24x33 18.38x29 and the kingshot does not work, since after 18...22-27 19.31x11 14-19 20.25x23 12-17 21.11x22 13-18 22.23x12 !! black needs to take 5 pieces with 22...07x40 !

Diagram 353 Zwart wint

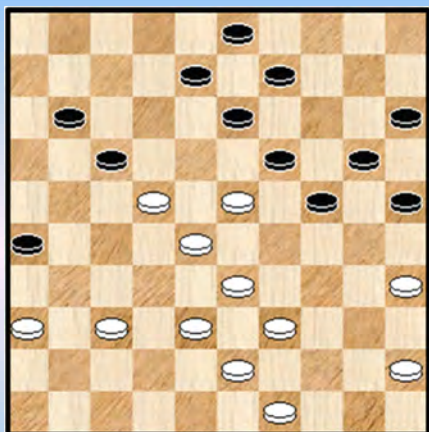

Diagram 353

Сергей Носевич (Sergej Nosevitch) - Anatoli Gantvarg
(Championship of Belarussia 2000).

The former world champion played 35..., 8-12 ?; 36. 23x14, 24-30; 37. 35x24, 20x29; 38. 33x24, 9x29; and the game ended in a draw.

It was **Christiaan Piens** (& Flits) who recently found a win: (9-14) 23-18 -What else?- (25-30 !) 18x9 (30-34) 39x30 (20-25) 9x29 (**25x41**) 36x47 (**17x48**).

Diagram 354 Zwart wint

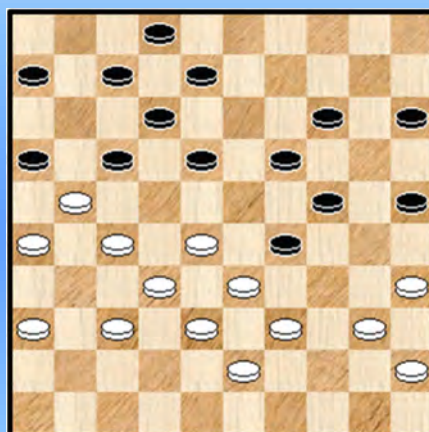

Diagram 354

P. Sier - J. - Kloes (Dutch National Team Competition, Hoofklasse, 1985-1986, OG Edam/Volendam - BDC).

Black played 34..., 18-23 ? and lost the game. There was a win: (17-22) 28x17 (24-30) 35x22 (7-11) 33x24 (12-18) 22x13 (**11x35**).

Diagram 355 Zwart wint

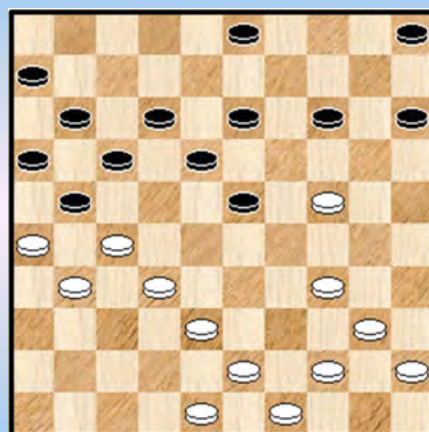

Diagram 356 Wit wint

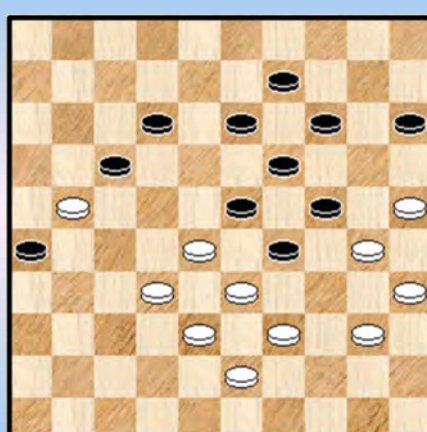

Diagram 355 : F. Blaas - W. Weyters (Nationale Competitie 2004-2005, 2e Klasse D).

Black played 27. ... 23-28 ? and lost after 28. 32x23, 18x20; 29. 27-22, 17x28; 30. **26x10**, 5x14; But there was a win: (18-22) 27x20 (23-28) 32x23 (21-27) 31x22 (**17x50**). (Noticed by **Chr. Piens**).

Diagram 356 : J.-L. Farcy - L. Kadem (Lidraughts Summer Cup 2020).

White played 42. 21-16 ? ... and the game ended in a draw. He missed a big chance to win: 40-34 (29x40) 35x44 (24x35) 32-27 (23x32) 27-22 (17x28) 38x27 (26x17) 33x11.

Diagram 357 Zwart wint

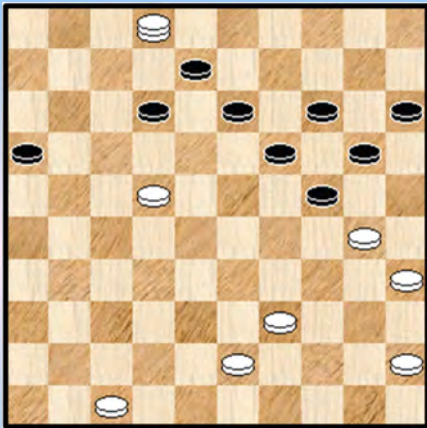

Diagram 357

K. Posthumus - S. Spijker (Lidraughts Summer Cup).

Black played 37..., 20-25 ? and lost the game after the nice move 38. 22-18 !

But he could win by (13-18 !) 22x13 (24-29 !) 13x33 (14-19) 2x24 (20x49).

A **blow - up combination** with participation of a king !

Diagram 358 Wit wint

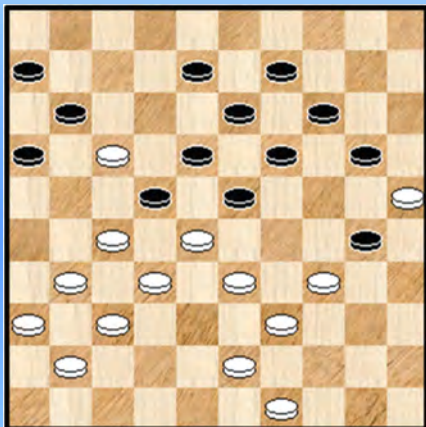

Diagram 358

P. Rozenboom - F. Elgersma (Lidraughts Summer Cup 2020).

White has a piece more but with 'normal moves' he cannot win the game. He played 33. 43-38 ? ... and in the end he even lost the game.

He missed a original win: 34-29 ! (23x34) 27-21 ! (16x29) 43-38 !! (34x23) 17x28 (23x32) **25x3**. (H. Veenstra)

Diagram 359 Zwart wint

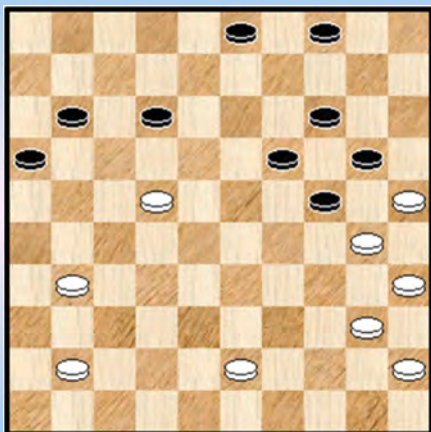

Diagram 360 Zwart wint

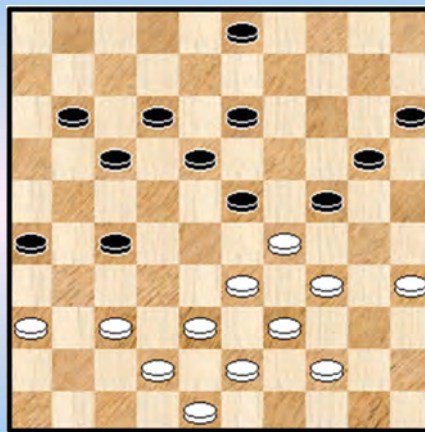

Diagram 359 N. Mul - E. van 't Hof (Rabobank Zomertoernooi RDC Rijnsburg 2020/2021).

After 35..., 3-9 ? the game ended in a draw. Scan found a win: (12-18) 22x13 (19x8) 30x10 (4x15) 25x14 (3-9) 14x12 (11-17) 12x21 (**16x47**).

Diagram 360 T. van der Ploeg - J. van de Veen (Competition DBS).

Black played 34..., 20-25 ? 35. 29x20, 25x14 with a better, but not winning position. There was a win : (26-31) 37x26 (27-32) 38x27 (23-28) 33x22 (24x33) 39x28 (13-19) 22x24 (**20x47**).

- - - - - o - O - o - - - - -

26x10 - combinaties uit de Partijen Database - Oplossingen

241. Buurke,S.H. (Siep) - Bastiaannet,J.P. (Johan)

36. ... 19-24 ? 37. 28-23 18x49 38. 38-33 17x28 39. 32x23 49x21 40. **26x10** 2-0

242. Luteijn,F.C. (Frits) - Verkhovkyh,A. (Alexei)

40. ... 13-18 41. 23x03 20-25 42. 03x20 **25x41** 0-2
Zwart had overigens al een plusschijf in de stand.

243. Bah,S. (Souleymane) - Dieng,S. (Souleymane)

35. ... 23-29 ? 36. 28-23 19x37 37. 39-33 29x38 38. 48-43 38x49 39. 40-34 49x21
40. **26x10** 09-14 * 41. 10x30 18-23

Er is nu een moeilijk en trouwens langdurig gespeeld eindspel ontstaan. Daarop ingaan zou ons al te ver leiden. Wit won uiteindelijk.

244. Guinard,L. (Luc) - Vatutin,E. (Evgeni)

31. 29-23 18x40 32. 24-20 15x24 33. 39-34 40x29 34. 27-22 17x28 35. **26x10** 28-33
Om onduidelijke redenen gaf wit twee zetten later op. Althans dit is de uitslag zoals genoteerd in de database.

245. Spijksstra,A. (Auke) - Langhout,A. (Anne)

45. ... 09-13 , Wit kan nu een mooie forcing voeren :
46. 34-30 ! 24-29 * 47. 38-33 29x38 48. 28-23 19x28 49. 48-43 38x49 50. 30-24 49x21
51. **26x10** wit kon naar twee dammen en dan naar drie dammen en dan naar de winst.

246. Tolkusjin,B. - Drent,J.M. (Jan Mente)

46. 31-27 22x31 47. 26x37 13-18 ! 48. 33x02 20-25 49. 02x30 23-29 50. 34x23 **25x41** 1-1

247. Berends,A.T.G. (Ton) - Masselink,G.J. (Jan)

23. ... 16-21 ? 24. 34-30 ! 25x23 25. 31-26 20x29 26. **26x10** 09-14 27. 33x24 14x05 +

Het lijkt wel een eenvoudig schema om dit (niet) te zien en het is het ook. Natuurlijk moeten we niet vergeten dat we hier in dit PDFje getraind worden op de 26x10 slag. In de partij is dat natuurlijk niet het geval : daar spelen alle combinaties mee. Bijkomend weet men nooit of er een combinatie aankomt.

248. Alofs,M. (Marijn) - Zelst,van,R.R. (Remco)

34. ... 09-13 ? 35. 44-40 45x34 36. 39x30 24x35 37. 38-33 29x49 38. 28-23 19x28
39. 32x23 49x21 40. **26x10** +

249. Jong,de,D. (Douwe) - Eck,van,P.J. (Peter)

34. 24-19

=> Beter : 34. 37-32 28x37 35. 31x42 20x29 36. 34x23 18x29 37. 33x24

34. ... 09-14 35. 15x24 14x23 36. 35-30 de beste nog 23-29 37. 34x21 **25x41** 38. 36x47 11-16
39. 31-27 22x31 40. 26x37 +1

250. Houweling,H.A. (Henk) - Bremer,M.W.A. (Marc)

44. 39-34 29x49 45. 30-24 19x30 46. 28-22 17x37 47. 31x42 49x21 48. **26x10** =

=> Het remiseren kan ook via : 44. 39-33 29x38 45. 32x43 en zwart mag niet overgaan tot
45. ... 18-23 ? 46. 27-22 23x32 47. 22x11 16x07 48. 30-24 19x30 49. 31-27 32x21 50. **26x10** +

251. Spanjer,H.G. (Herman) - Heusdens,R.W. (Ron)

27. 43-38 04-10 28. 15x04 11-17 ! 29. **04x02** 19-24 30. 02x30 **25x41** en Ron kon het nog zeer langdurige eindspel met een goede afloop bekronen.

En ja, we vergeten het niet : er was hier wel degelijk sprake van een Turks trekje ! Sedert de Bosphorus - deeltjes ben ik daar er gevoelig voor 😊

252. Kort,P.M. (Peter) - Mathijsen,A. (Alex)

Wit heeft zijn opponent in de greep. Er dreigt 28-22 ! en wat doet / moet zwart daartegen ?
Hier komt de oplossing :

35. ... 02-07 ! de enige 36. 28-22 17x28 37. 32x14 04-09 38. 14x03 18-23 39. 03x26 23-29
40. 34x23 07-12 41. 26x30 **25x41** diagram 252A

Diagram 252A Waz

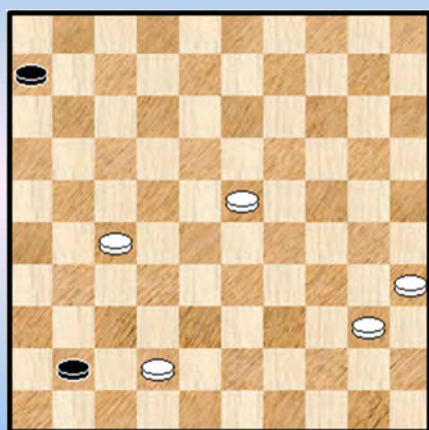

Natuurlijk moet dan nog het resterende eindspel - dat analytisch remiseert - naar de juiste uitslag gevoerd worden ... en dat kwam er niet uit.

Het veroveren van een eerste witte schijf is een makkie, daarna wordt het wat moeilijker ... Beide kleuren gingen al eens in de fout en uiteindelijk won wit dus toch.

Dergelijke situaties - remiseren in een 4x2 - komen zo vaak voor en wat training is ideaal. Daarom geven we de stand als analyse - oefening.

253. Wal,van der,J. (Jannes)- Eggen,J. (Jos)

18. 43-39 ? Ja, ook Jannes kan al eens het slachtoffer worden van een combinatie ...

18. ... 22-27 19. 32x21 07-11 20. 16x07 18-23 21. 07x29 20-25 22. 21x12 **25x41**
23. 44-39 08x17 24. 29-23 19x28 25. 33x11 diagram 253A

Een achterloop - 26x10 mogelijk gemaakt door een brugschijf te installeren en aldus een vrij tempo te

kreëren. Met zijn laatste twee zetten heeft Jannes de (dam) rug al een beetje rechtgetrokken.

Diagram 253A Zaz

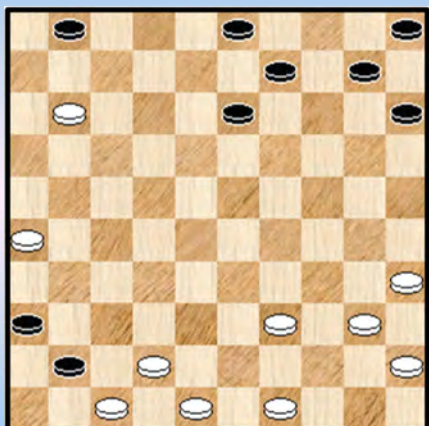

Het zal daar niet bij blijven. Hij zal de belabberde situatie nog volledig rechttrekken en uiteindelijk zelfs winnen.

Alle ingrediënten komen daarbij kijken tussen : kennis, vechtlust, inventiviteit, een vleugje psychologie en ja, natuurlijk ook een klein beetje hulp van de zwartspeler 😊

Een mooie prestatie van Jannes.

254. Beerepoot,G. (Gerard) - Shchegolev,V. (Viacheslav)

48. 28-23 19x37 49. 38-33 29x38 50. 48-43 38x49 51. 50-45 49x21 52. **26x10** 1-1

Tegen een (gewezen) wereldkampioen neem je nu eenmaal geen risico en wikkel je af naar remise als het kan.

255. Boer,S. (Siem) - Kocken,N. (Nico)

Wit heeft een mooi plan maar ziet daarbij iets over het hoofd. Dat kan gebeuren.

41. 34-29 ! 23x34 42. 40x20 15x24 43. 27-22 18x27 44. 32x21 16x27 45. 43-39 !? en nu de weerlegging 45. ... 19-23 ! 46. 28x10 27-31 47. 26x37 09-14 48. 10x30 25x41 0-2

256. Vrijland,W.J. (Wim) - Bulat,V. (Vadim)

41. 38-33 29x49 42. 31-26 49x35 43. **26x10** 35-40 1-1

257. Giphart,J. (Hans) - Bokhoven,van,A. (Ton)

32. 27-21 ? 16x27 33. 32x21 19-23 34.28x30 **25x41** 35. 33x24 0-2

De witspeler zou dit fragment graag verwijderen uit de database.

258. Geuke,J.G. (Jo) - Vissers,T. (Tom)

35. ... 24-30 ?

Ja, zwart staat moeilijk. 24-29 is niet echt speelbaar en aan 12-17 - dat aldus eigenlijk wel moet - kleven grote bezwaren na 33-28 ! De tekstzet is echter niet goed om kombinateieve redenen :

36. 35x24 19x30 37. 43-39 34x21 38. **26x10** 15x04 39. 25x03 2-0

259. Buma,G. - Roedolph,A.F. (Fred)

Eerst het partijverloop : 43. ... 35-40 ? 44. 34x45 20-24 45. 19x30 **25x41** 46. 36x47 08-13 47. 33-29 13-19 48. 45-40 12-18 49. 47-42 11-17 50. 40-35 19-23 en na enkele zetten remise.

De combinatie wint dus duidelijk niet. Zwart speelt beter afwachtend om dan - als de witte positie verzwakt is - toe te slaan :

=> 43. ... 11-17 44. 37-32 17-22

++ 45.32-28 35-40 46. 34x45 20-24 47. 28x17 12x21 48. 19x30 **25x32** +
++ 45. 36-31 06-11 46. 32-28 12-17 47. 28-23 35-40 48. 34x45 20-24 49. 19x30 25x32
50. 33-28 22x33 51. 23-19 32-38 52. 19-14 38-42 53. 14-10 42-48 +

260. Oosterling,W. (Wout) - Groot,de,G.J. (Gerard)

Wit staat erg lastig en verliest misschien wel daarom het overzicht : **42.** 24-20 ? 17-21 !
43. **26x10** 04x44 **44.** 39x50 28x30 **z+**

Een "26x10 - geveer".

261. Hablous,L. (Leo) - Dammers,R.

31. ... 10-14 ? **32.** 39-34 30x48 **33.** 31-26 48x31 **34.** **26x10** 15x04 **35.** 36x27 **+1**

262. Parksepp,K. (Kalev) - Ilves,U. (Urmo)

41. ... 08-12 ? **42.** 34-29 23x34 ook anders slaan helpt niet, de slag 26x10 komt er steeds uit.
43. 44-39 34x21 **44.** **26x10**

We geven nog de rest van de partij mee : **44.** ... 18-23 **45.** 10-05 23-29 **46.** 42-38 29-34
47. 05-23 24-29 **48.** 23-01 06-11 **49.** 25-20 11-17 **50.** 20-14 17-22 **51.** 14-10 22-28
52. 10-04 **2-0**

263. Andest,K. (Kuldar) - Lüüs,V. (Villem)

We blijven nog even in het kampioenschap van Estland 1991 (een goed jaar voor de 26x10 - combinatie ☺) waar wit zijn eigen ondergang triggerd :

37. 28-23 ? 19x28 **38.** 33x22 13-18 **39.** 22x02 11-16 **40.** 02x30 **25x41** +

264. Egels,F. (Freddy) - Grau,H. (Henri)

De vraagstelling verdient een genuanceerd antwoord ... **16.** 29-23 ! 19x46 **17.** 42-37 ?

=> Wit kon hier alsnog korrekt combineren - zij het dat het niet meer dan remise oplevert - door :
17. 34-30 25x34 18. 39x28 46x23 * (Op 18. ... 46x19 ? 19. 27-21 16x27 20. 31x24 20x38
21. 42x33 +1) 19. 40-34 23x40 20. 45x34 =

17. ... 46x21 **18.** **26x10** 24-30 **19.** 35x24 20x38 **20.** 43x32 09-14 ?

=> Met 20. ... 25-30 ! 21. 34x25 15-20 22. 25x14 04x15 wint zwart een schijf

21. 10x19 en aldus kwamen beide spelers uiteindelijk op remise uit.

265. Wiersma,H. (Harm) - Gantvarg,A. (Anatoli)

44. ... 23-29 **45.** 34x23 19x28 **46.** 32x23 14-19 **47.** 23x14 08-12 **48.** 17x30 **25x41** en er werd onmiddellijk hierna remise overeengekomen.

266. Teer,F. (Frank) - Hooff,van den,J. (Jan)

43. ... 23-28 !? 44. 33x22 18-23 45. 17x26 23-29 46. 34x23 19x48 47. 39-34 48x30
48. 40-34 30x21 49. **26x10** en het resterende eindspelletje kon zonder probleem naar winst
geschoven worden : 49. ... 16-21 50. 10-05 21-26 51. 22-18 25-30 52. 18-12 30-34
53. 12-07 34-40 54. 07-01 40-45 55. 49-44 **2-0**

267. Besuijen,J.W. (Ko) - Damen,L.G. (Andy)

Het uitvoeren van een terugruil kan om meerdere redenen gebeuren : hergroepering, tempogebrek, ...
Maar los hiervan moet men zoals bij elke zet ook kijken of er geen (tegen) combinatie mogelijk is.
De slag 26x10 leent zich hier uitstekend toe en hier hebben we trouwens zo een voorbeeld.

38. 28-23 ? 18x29 39. 27-22 17x28 40. 32x34 24-29 ! 41. 34x23 16-21 42. 26x19 20-24
43. 19x30 **25x41** Diagram 237A

Diagram 267A Waz

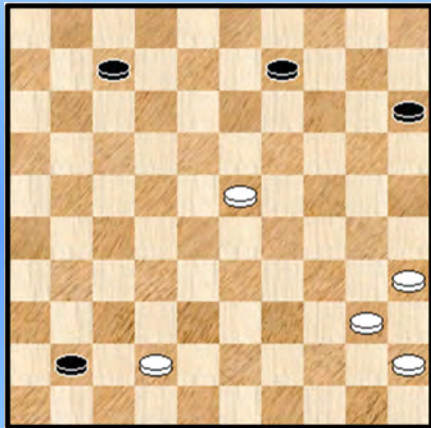

De ontstane reststand is verrassend genoeg remise. Analytisch
gesproken dan. Hoe verliep het in de partij ?

44. 23-18 ! de enige 41-47
=> op 44. ... 41-46 45. 42-37 en 40-34 =

45. 40-34 ?
=> Nodig was 42-38 en dan 40-34. Na de tekstzet komt wit er
niet meer.

45. ... 47x12 46. 35-30 12x40 47. 45x34 07-12
48. 34-29 12-18 49. 30-25 18-22 **0-2**

268. Janssen,M.B.J. (Marcel) - Kooij,van der,W. (Wim)

Diagram 268A Zaz

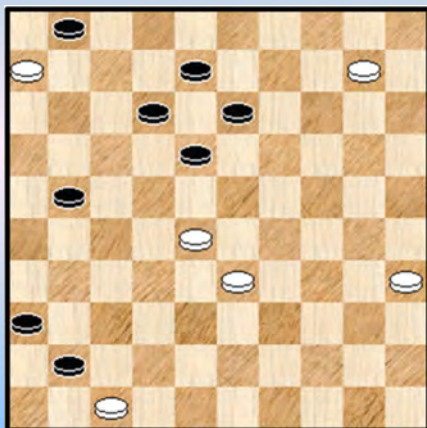

Een makkelijke en vooral duidelijke winst komt er na gewoon :
43. ... 18-23 44. 28-22 * 12-18 +

In de partij kwam er : 43. ... 24-29 44. 34x14 **25x41**
45. 14-10 **diagram 268A**

Er is nu een wat ingewikkelde en onduidelijke stand ontstaan
die we niet gaan analyseren.

De beste zet voor zwart is 45. ... 21-27 !
In de partij kwam er 45. ... 21-26 en uiteindelijk kwam de **1-1**
op het scorebord.

269. Tigchelaar,G. (Gerrit) - Hilberink,E. (Eddie)

Wit staat eigenlijk al zo goed als verloren - gelet op de niet te vermijden zwarte doorbraak - maar na
de volgende zet is het ook combinatie uit :

42. 34-29 ? 21-27 43. 29x20
=> 43. 32x21 18-22

++ 44. 28x17 08-12 45. 17x30 **25x41** +
++ 44. 29x20 15x24 45. 28x17 08-12 46. 17x30 **25x41** +

43. ... 15x24 **44.** 32x21 18-23 **45.** 28x30 **25x41** **0-2**

270. Shchegolev,V. (Viacheslav) - Meijer,H.G. (Hein)

In de aanloop naar dit fragment komt het dwingende karakter van Coup Royal - dreigingen naar voor. En ook in het fragment zelf valt nog kombinatief te genieten !

43. 42-37

=> Het alternatief : 43. 40-34 12-17 44. 42-37 17x28 45. 33x22 24-30 46. 35x24 19x30

++ 47. 45-40 11-17 ! 48. 22x02 30-35 49. 02x28 **35x33** ! +

++ 47. 38-33 07-12 48. 33-28 23-29 49. 34x23 18x29 50. 39-33 29x38 51. 32x43 30-34
52. 28-23 25-30 53. 37-32 30-35 +

43. ... 23-28 **44.** 32x14 11-17 **45.** 22x02 13-19 **46.** 14x23 18x29 **47.** 02x30 **25x41**

48. 33x24 41-47 **49.** 24-19 47-41 **50.** 35-30 41x10 **51.** 40-34 10-19 **52.** 30-25 19-24 **0-2**

Een goede prestatie van de zwartspeler.

271. Brouwers,A.J. (Toine) - Twiest,E. (Edwin)

37. 44-40 ? 24-30 38. 35x22 14-20 39. 28x19 17x28 40. 32x23 20-24 41. 19x30 **25x41**

Wit speelt nog even door maar het zal niet helpen : **42.** 40-34 11-17 **43.** 34-30 41-46

44. 42-38 46x35 **45.** 45-40 35x44 **46.** 49x40 12-18 **47.** 38-33 18-23 **48.** 40-34 07-12

49. 33-29 23-28 **50.** 34-30 28-32 **0-2**

272. Linssen,G. ermeulen,A. (Adri)

41. 35-30 09-14 **42.** 28-22 15-20

=> Remisekansen heeft zwart via het offer 42. ... 29-33 43. 38x29 23x34 44. 30x39 07-11

45. 43-38 12-17 46. 32-28

In het verlengde van deze toevoeging kan men ook noteren dat wit beter de forcing starten met de zet 28-22 ! Dit haalt het betreffende verweer van zwart uit de stelling.

43. 30-24 19x30 **44.** 25x34 29x40 **45.** 32-28 23x21 **46.** **26x10** 18x27 **47.** 31x22 **Diagram 272A**

Diagram 272A Zaz

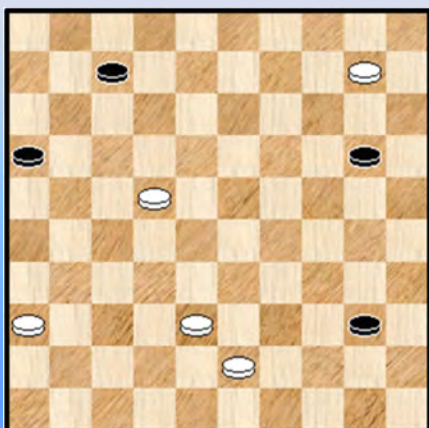

Een erg moeilijk eindspel. Wit won de partij maar de stand is analytisch nipt remise.

Zwart moet als eerste zet 47. ... 12-17 ! spelen.

Het komt hierop neer dat wit aldus niet aan twee dammen raakt. We geven geen gedetailleerde analyse.

273. Postema,P. - Oosten,R. (Roeland)

De laatste zet van zwart - die een schijf voorstaat - was 11-17. Deze zet was duidelijk bedoeld als uitnodiging voor hetgeen er effectief aankwam :

26. 28-22 ? 17x28 27. 32x14 04-10 28. 14x05 09-14 29. 05x30 **25x41** 0-2

274. Meggelen,van,J.H. (Jan) - Smits,J.

38. ... 14-20 ? 39. 33x22 02-07 40. 11x02 20-24 41. 02x30 **25x41** 42. 26x46 2-0
Allicht heeft zwart de naslag over het hoofd gezien.

275. Lo-A-Foe,F. (Franciscus) - Veenstra,A.

Elke dampartij - nu ja, de meeste toch - duurt enkele uren. Enkele uren vol met spanning en **damavonturen**. Een van mijn geliefkoosde woorden in deze serie dat zeker van toepassing is op dit fragment !

Zwart kan winnen door : 39. ... 12-18 40. 40-34 15-20
=> 41. 33-29 24x44 42. 27-21 26x28 43. 34-29 23x34 44. 32x03 20-24 +
=> 41. 33-28 24-29 42. 39-33 29x40 43. 35x44 08-12 44. 44-40 20-24 45. 40-34 25-30 !
46. 34x25 12-17 +

Naar de partij nu, waar zwart een combinatie ziet schitteren :

39. ... 13-18 40. 22x02 23-28 41. 32x14 15-20 ?

Zwart wil natuurlijk wit de naslag geven opdat de schijf dan niet naar dam kan ...
Met een andere tempozet kan zwart weliswaar niet winnen : 41. ... 12-18 42. 02x30 25x41
43. 36x47 26x48 44. 14-09 en dit zal op remise eindigen.

42. 02x30 **25x41** 43. 36x47 26x48 44. 14x25 48-37 de dam wil wel vluchten maar het kan niet meer
45. 47-42 37x48 46. 40-34 48x30 47. 35x24 **diagram 275A**

Diagram 275A Zaz

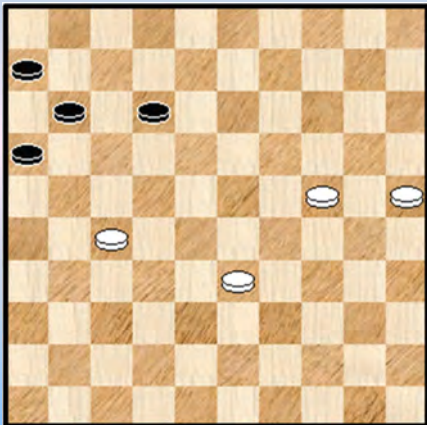

We moeten dit eindspelletje niet onderschatten. Zouden de beide spelers trouwens al over hun emoties heen zijn ?

47. ... 12-18 ? **X** 48. 33-29 11-17 49. 29-23 ! 18x20
50. 25x14 17-21 51. 27-22 21-26 52. 14-10 16-21
53. 10-05 26-31 54. 22-18 06-11 55. 18-13 11-17
56. 13-09 17-22 57. 09-04 21-27 58. 04-10 2-0

X 47. ... 12-17 ! 48. 25-20 17-21 49. 27-22 21-26
50. 20-14 16-21 51. 22-18 26-31 52. 14-10 31-37

Tot hier is het vrij rechtlijnig. Er zijn nu meerdere vervolgmogelijkheden.

Steeds kan wit wel op een of andere manier remiseren. Het komt er natuurlijk op aan dit te vinden. Wit moet wel degelijk proberen een plan te hebben en niet zomaar te spelen want eens een tweede dam op het bord komt wordt het moeilijk ... We geven een mogelijkheid :

53. 10-05 37-42 54. 18-13 42-47 55. 33-29 47-36 56. 13-08 36-18 57. 05-23 18-27
58. 24-20 27-09
=> 59. 23-14 09-03 60. 08-02 03-12 =
=> 59. 20-15 09-03 60. 08-02 03-14 =

276. Sijbrands,T. (Ton) - Velde,van der,M. (Martin)

42. 37-32 ! 28x48 43. 49-44 48x25 44. 44-39 25x21 45. **26x10 !** Diagram 276A

Een mooi schema : driemaal na mekaar meerslag zodat de schijf op 27 heel de tijd blijft staan.
Maar de opgave luidde : wit kombineert en niet "wit wint".

Diagram 276A Zaz

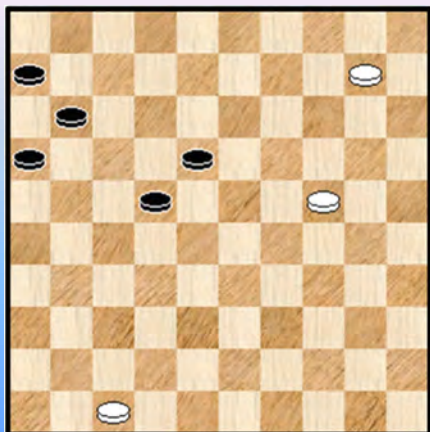

In de partij gaf zwart op. Begrijpelijk allicht gezien de combinatie die zwart om te oren kreeg om nog maar niet te vermelden dat het tegen Sijbrands is. Bijkomend oogt de stand verloren.

Desalniettemin is de stand wel degelijk analytisch remise ! We geven een tweetal varianten :

45. ... 18-23

=> 46. 10-05 22-27 47. 05x21 16x27 =

=> 46. 10-04 22-28

++ 47. 04-10 28-33 48. 10x50 11-17 49. 50x11 06x17 =

++ 47. 04-09 28-33 48. 09-25 33-38 49. 24-20 16-21 50. 20-14 21-27 51. 14-10 27-32

>> 52. 10-05 38-43 =

>> 52. 10-04 32-37 =

277. Galantsev - Lutsep,A.

28. 42-37 ? 30-34 29. 39x19 20-24 30. 19x30 **25x41** 31. 36x47 27x36 +1

Men zou misschien kunnen menen daar zwart hierdoor op weg zou zijn naar de zege maar niets is minder waar. Er gebeurden nog allerlei vreemde dingen ... Uiteindelijk was dit de uitslag : **1-1**

278. Heuvel,van den,H. (Hans) - Eggens,B. (Bé)

Wit zit in nauwe schoentjes. Er dreigt 14-19. Wat gedaan ?

34. 24-20 ! 15x24 35. 27-22 17x28 36. 34-30 25x34 37. 43-39 34x32 38. 31-27 32x21

39. **26x10** 09-14 40. 10x30 35x24 en zwart won verder.

279. Valneris,G. (Guntis) - Chizhov,A. (Alexey)

Om een tegenstander als Valneris zo in te pakken, daar moet je wel een echte crack voor zijn. En dat is Chizhov ! Het komt ons trouwens voor - we kennen de tienvoudige wereldkampioen niet persoonlijk - dat hij er een wijze en milde levenshouding aan toevoegt. De manier waarop hij de bejaarde oud - wereldkampioen Koeperman ondersteunde vond ik heel mooi.

We moeten trouwens oppassen met cracks als Chizhov en Georgiev want als een van beide nog eens wereldkampioen wordt dan zijn al die PC Blues - nummers op slag verouderd 😊

41. ... 36-41 ! 42. 46x37 12-18 43. 23x21 20-25 44. 28x17 **25x41** 45. 21-16 41-47 **0-2**

280. Rooij,de,D. (Dominique) - Westerloo,van,H.W. (Herman)

30. ... 08-12 ?

De tekstzet laat een 26x10 - combinatie toe maar dat is niet de reden van het vraagteken ! Zwart miste een schitterende combinatie :

=> 30. ... 13-19 31. 24x22 17x28

++ 32. 32x23 21x32 33. 37x28 25-30 ! (nodig) 34. 34x25 16-21 35. 26x17 **11x44** +

++ 32. 26x17 11x42 33. 48x37 08-12 34. 32x23 12-18 35. 23x12 02-08 36. 12x03 06-11

37. 03x20 **15x44** ! en het resterende eindspel wint.

We voegen er nog aan toe dat niet kon : 30. ... 14-19 ? 31. 36-31 19x30 32. 39-33 30x28

33. **32x03** 21x32 34. 03x49 +

We geven natuurlijk ook nog het partijvervolg : 31. 29-23 18x40 32. 24-20 15x24 33. 27-22 17x28 34. 26x10 40-45 35. 32x23 wit heeft voordeel maar zwart speelde het eindspel sterker en won zelfs nog.

281. Cayron,F. - Masquelier,L. (Luc)

29. 42-38 ? 17-22 30. 28x17 12x21 31. 26x17 08-12 32. 17x19 20-24 33. 19x30 **25x41** 0-2

282. Kalsbeek,F. (Frans) - Peelen,J.P. (Jos)

Hoe fout kan een zet zijn ? Heel erg fout zoals uit dit voorbeeld blijkt :

40. ... 19-23 41. 29-24 ! **X** 20x49 42. 30-24 49x21 43. **26x10** en wit kon winnen na 23-28

44. 10-04 18-22 45. 04x27 11-17 46. 27-22 28-32 47. 22x06 32-37 48. 24-19 37-42

49. 06-17 42-47 50. 19-13 **2-0**

X Wit kon echter nog veel eenvoudiger winnen door gewoon 41. 33-28 ! 23x21 42. **26x10** +

En ja, ook het simpele 41. 30-24 23x34 42. 24x15 zal makkelijk winnen met de komende doorbraak.

283. Stelt,van der,D. (Dirk) - Bronkhorst,L.

Het antwoord is : niet combineren ! In 37. 32-27 vindt hij bijvoorbeeld een uitstekende voortzetting.

Partij : 37. 25-20 ? 14x25 38. 28-22 17x28 39. 32x12 24-29 40. 34x23 **25x41** en hierna werd onmiddellijk tot remise besloten.

Diagram 283A Waz

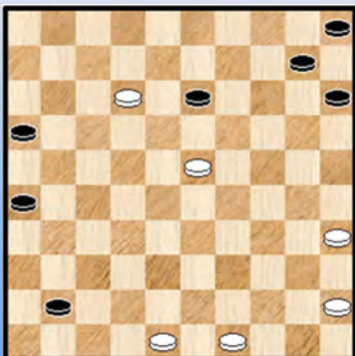

Een beetje snel, zie **diagram 283A**

We kijken even naar een plausibel en rechtlijnig vervolg :

41. 12-07 41-46 42. 35-30 (anders wordt de achterstand te groot)

42. ... 46x35 43. 45-40 35x44 44. 49x40 10-14 ! 45. 48-42 26-31

46. 40-34 16-21 47. 34-29 21-26 48. 42-38 31-36 en dit gaat recht naar winst voor zwart toe.

284. Blom,N. - Vos,K.

Ernstige blunders nemen we in principe niet mee. Voor deze doen we het toch omdat we niet veel op het einde een +3 kunnen noteren.

18. ... 08-13 ? 19. 27-22 17x37 20. **26x10** 05x14 21. 42x31 **2-0**

285. Strecha,C. (Christoph) - Rimsha,J. (Janis)

45 .43-39 ? 19-23 46. 28x08 09-13 47. 08x30 **25x41** en zwart won.

286. Kooij,van der,W. (Wim) - Lemstra,J. (Johan)

38. ... 08-12 ? 39. 38-33 ! 29x49 40. 37-31 49x21 41. **26x10** 15x04 42. 22-17 ! 04-09
43. 31-27 en zwart geeft terecht op. **2-0**

Het op dam brengen van de opponent heeft al vele slachtoffers gemaakt. En zal dat blijven doen ☺

287. Bosch,P. - Bijl,van der,J.

We geven eerst het antwoord op de vraag : ja, zwart mag overgaan tot 27-31. Althans indien het eindspel korrekt gespeeld wordt ...

44. ... 27-31 45. 28-22 ! 31x24 46. 22x11 16x07 47. **26x10** 15x04 **Diagram 287A**

Diagram 287A Waz

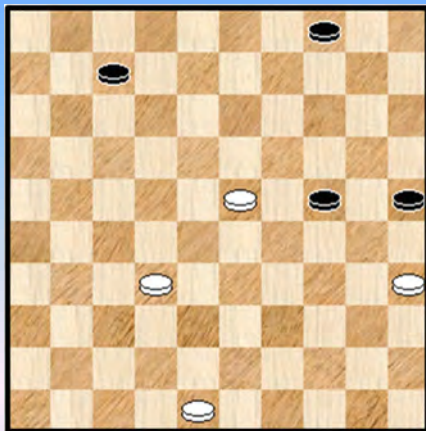
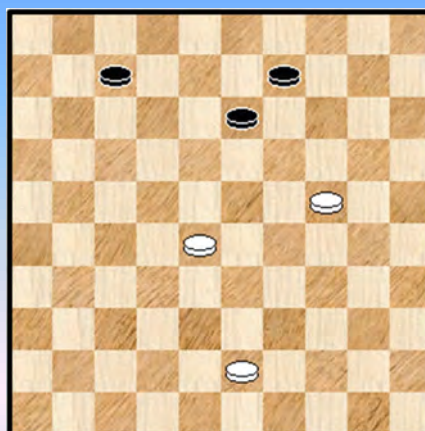

Diagram 287B 13-18 ?



48. 48-43 duidelijk met de intentie 25-30 af te blokken al is dat eigenlijk niet nodig zoals we zo dadelijk zullen zien.

48.... 04-09 49. 32-28 25-30 50. 23-19 !

=> Inderdaad : 50. 43-39 07-12 51. 28-22 09-13 52. 23-19 30-34 53. 19x17 34x43 =

50. ... 24x13 51. 35x24 **diagram 287B** 13-18 ? en plots verliest de stand 52. 24-19 ! 18-23 of ?

53. 19-13 23x32 54. 13x04 32-37 55. 43-38 37-41 56. 04-10 ! **2-0**

288. Nagels,L.P.G. (Leo) - Graaf,de,A. (Arie)

34. ... 21-27 35. 32x21 19-23 36. 29x09 20x29 37. 34x23 **25x41** 38. 09-04 *

Er ontstaat een moeilijk makro - eindspel waarop we niet verder ingaan. We vermelden wel nog de uitkomst van de partij : **0-2**

289. Westerloo,van,H.W. (Herman) - Leijenaar,W. (Willem)

38. 28-22 ? 03-08 ! 39. 22x02 23-28 40. 32x14 15-20 41. 02x30 **25x41** 42. 14x25 26x48
43. 45-40 41-47 **0-2**

290. Doop,den,A.B.A. (Lex) - Crum,E.

10. 32-28 ? 24-30 ! 11. 35x24 19x30 12. 28x17 12x21 13. 26x17 18-22 14. 17x28 30-34
15. 39x30 **25x41** 16. 42-37 41x32 17. 38x27 **z+1**

291. Lenthe,van,A.H. (Alfred) - Verbeek,S. (Steven)

Wit staat er niet zo goed voor. Misschien nog het proberen waard : 38. 31-27 22x33
39. 39x08 02x13 40. 24-19 13x33 41. 30-24 20x29 42. 34x12

38. 32-27 ? 16-21 39. 27x16 22-27 40. 31x22 18x27 41. 29x18 20x29 42. 34x23 **25x41**
en wit verloor snel.

292. Stobbe,T. (Thijmen) - Ruesink,H.W. (Henk)

Wit voelt zich blijkbaar niet al te lekker in deze stelling - al kan hij met 40-34 of 48-42 ! - vervolgen en besluit tot :

35. 28-22 ? 07-11 36. 16x07 12x01 37. 27x16 18x27 38. 32x21 23-28 39. 33x22 13-18
40. 22x02 19-23 41. 02x30 **25x41** met toch wel een gewonnen stand voor zwart. Natuurlijk, met makro - eindspelen moeten we met twee (of drie ☺) woorden spreken. De partij eindigde op **1-1**.

293. Gooijer,A. (Aaldert) - Laan,van der,L.M. (Leo)

Zwart staat een schijf achter en grijpt natuurlijk de combinatie aan om alsnog te remiseren.
39. ... 12-18 40. 23x12 03-08 41. 12x03 15-20 42. 03x26 20-25 43. 32x21 **25x41**

We geven nog het slot mee van de partij : 44. 48-42 16x27 45. 42-37 41x32 46. 26-42 14-20
47. 33-29 13-19 48. 40-35 19-24 49. 42-33 20-25 50. 29x20 25x14 51. 33-42 14-20
52. 42x15 32-37 **1-1**

294. Achterstraat,P. (Peter) - Linssen,J.P.H. (Jozef)

53. 34-29 ? 18-23 54. 28x08 09-13 55. 08x30 **25x41** 56. 29-23 41-47 **0-2**

295. Lutje Schipholt,R.J. (Rob) - Verboven,F. (Frits)

Zwart had als laatste zet 15-20 gespeeld en wit wil iets te snel naar dam.

59. 12-07 ? 19-23 60. 28x19 20-24 61. 19x30 **25x41** 62. 07-02 41-46 63. 02-07 29-33
64. 07-16 27-31 **0-2**

296. Rien Beckman,Conar - Frank Mesander,Tornado

Niet geschikt voor hartlijders, zeker niet als men de zwarte kleuren hanteert. Volgens Kingsrow kan zwart geen kant meer op al wil Flits nog wel eens 24-29 ! proberen.

Partij : **33.** ... 21-27 **34.** 22x31 17-22 **35.** 28x06 **19x46**

Wit geeft nu liefst 6 schijven om de zwarte dam op de passende plaats - en dat is veld 21 - te krijgen :
36. 38-32 46x45 **37.** 39-34 45x49 **38.** 31-27 49x21 **39.** **26x10** 07-11 **40.** 06x17

Het naspel verloopt vlot : **40.** ... 30-34 **41.** 10-04 03-08

=> Meer weerstand biedt: **41.** ... 24-30 **42.** 35x24 34-40 **43.** 04-22 03-09 **44.** 22x04 40-44
45. 17-12 maar echt perspectief op remise blijft afwezig.

42. 04-18 34-39 **43.** 18-22 24-29 **44.** 22x50 29-34 **45.** 50-45 34-39 **46.** 45-50 39-43 **47.** 48x39 **2-0**

297. Toeteneel,F.C. (Fred) - Giphart,J. (Hans)

Zwart staat een schijf voor en kan met **45.** ... 12-17 moeiteloos op de overwinning afstevenen.

45. ... 23-28 ? **46.** 29-23 ! 18x40 **47.** 30-24 19x30 **48.** 49-44 40x49 **49.** 31-26 49x21

50. **26x10** 30-34 **51.** 10-05 34-39 **52.** 05x32 39-44 **53.** 32-19 44-50 **54.** 19-46 25-30

55. 46-41 30-34 **56.** 41-32 34-40 **57.** 32-46 40-44 **58.** 46-41 44-49 **59.** 41-46 49-27

Zwart heeft nu twee dammen en een "Scoupe - eindspel" waarbij de eigenlijke Scoupe positie niet kan bereikt worden. Schijf 16 bevindt zich namelijk buiten de "Scoupe - pyramide". Wit kan best remiseren door gewoon en zo snel mogelijk zijn extra schijf af te geven. Dat is ook wat hij doet :

60. 48-42 50-33 **61.** 46-05 33x47 **62.** 05-19 **1-1**

298. Milshin,V. (Vladimir) - Machado,D. (Daniel)

36. ... 23-29 ? **37.** 28-23 19x37 **38.** 40-34 29x49 **39.** 38-33 49x21 **40.** 26x10 03-09 **41.** 10-05 **2-0**

299. Lüüs,V. (Villem) - Siim,R. (Rainer)

48. 28-23 18x29 **49.** 38-33 29x49 **50.** 40-34 49x21 **51.** **26x10** Het lijkt nog heel even spannend te worden, maar het is slechts schijn : **51.** ... 30-35 **52.** 10-05 25-30 **53.** 34x25 35-40 **54.** 05-28 40-45
55. 39-33 16-21 **56.** 25-20 21-27 **57.** 20-14 45-50 **58.** 14-10 27-31 **1-1**

300. Kolesnik,V. (Vladimir) - Maximtchouk,S. (Swiatoslav)

42. 32-27 ? 22-28 ! **43.** 33x22 12-17 **44.** 22x02 08-12 **45.** 02x30 **25x41** +

- - - - - o - O - o - - - - -

26x10 - combinaties uit de Partijen Database - Oplossingen

301. Lelio Marcos,L.S. (Luzes) - Wiersma,H. (Harm)

40. ... 20-24 41. 29x20 15x24 42. 43-38 wat anders ? 23-29 43. 34x21 **25x41** en zwart won vlot.

302. Peenmaa,I. (Indrek) - Moiseev,A. (Andrej)

31. 27-21 ? 16x27 32. 22x31 18-22 33. 28x30 **25x41** 0-2

303. Schalley-Minkina,E. (Ewa) - Caban,A.

10. ... 10-15 ? 11. 32-28 23x21 12. 29-23 19x28 13. 33x22 18x27 14. 31x22 17x28 15. **26x10** 2-0
Een van de kortste 26x10 - partijen.

304. Bokhoven,van,A. (Ton) - Kentie,C.M. (Cees)

38. ... 08-13 ? 39. 33-29 24x22 40. 31-26 19x28 41. **26x10** 2-0
Zwart keek in de beginstand al aan tegen schijfachterstand.

305. Shvartsman,A. (Alexander) - Klarenbeek,H. (Henk)

42. 28-22 17x28 43. 33x22 23-28 44. 32x14 13-18 45. 22x13 03-08 46. 13x02 11-16
47. 02x30 **25x41** en na nog enkele zetten remise.

306. Claes,R. (Rudi) - Meulenaere,de,M. (Marc)

Uit het BK 1994 32. 43-39 ? 12-18 33. 22x13 03-08 34. 13x02 11-17 35. 02x30 **25x41**
36. 33x15 41-46

Wit vocht nog een tijdje door maar eigenlijk is dit een hopeloze strijd.

307. Schalley,R. (Ronald) - Pal,van der,R. (Rein)

12. 33-29 ? 17-21 13. 26x28 20-25 14. 31x22 **25x41** 15. 46x37 18x27 0-2

308. Wiersma,H. (Harm) - Scholma,A.D. (Auke)

40. 27-22 ? Wiersma wil allicht meer dan de remise maar overspeelt zijn hand.

40. ... 07-12 41. 43-38 * 30-35 42. 32-27 * 23-29 ?
=> 42. ... 23-28 wint een schijf zonder echte compensatie voor wit

Wit wil de schijfwinst niet. De meest logische verklaring lijkt te zijn dat hij de komende combinatie als winstgevend ziet.

43. 34x23 12-17 44. 22x11 02-07 45. 11x02 08-12 46. 02x30 **25x41** 47. 27-22 41-47
48. 22-17 47x18 49. 17x08 1-1

309. Kouwen, van, W.H. (Wim) - Halman, T. (Ton)

43. 42-37 ?

De witte stand is natuurlijk vreselijk maar het proberen waard was toch : 43. 38-33 ! 23-29
44. 34x32 25x43 45. 32-27 !

43. ... 22-27 44. 31x33 23-29 45. 34x14 **25x41** 46. 14x25 41-46 **0-2**

310. Delmotte, G. (Gilles) - Cisse, P. (Papa)

De programma's kiezen resoluut voor 20-14 15x24 maar de zwartspeler besluit te combineren :

28. ... 23-28 29. 33x22 12-17 30. 22x02 18-23 31. 29x18 13x31 32. 02x24 20x29
33. 34x23 **25x41** 34. 36x47 31-37 35. 42x31 26x37

Diagram 310A Waz

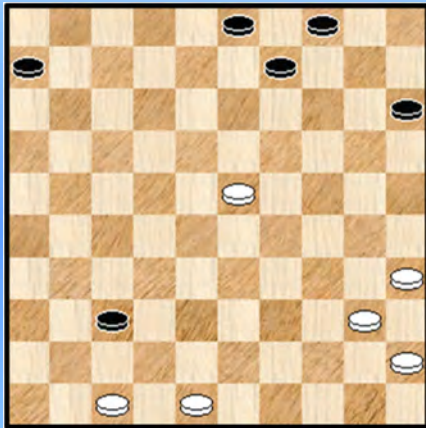

Diagram 310A.

Een type stand zoals we die allemaal wel eens ontmoeten. Wit staat duidelijk gehandicapt en moet lijdzaam toezien hoe zwart de tocht met schijf 6 aanvat.

Wit zal zijn kansen optimaal moeten waarnemen om te remiseren.

In een boeiend eindspel slaagde hij daar ook in.

311. Leo Nagels, Cerberus - Shatsov, P. (Pavel)

Een duidelijk voorbeeld van een combinatie die niet mag uitgevoerd worden. Wit staat natuurlijk een schijf achter maar hoe dan ook verandert dit daar niks aan.

33. 38-33 ? 29x38 34. 48-43 38x49 35. 31-27 49x21 36. **26x10** 04x15 en na nog enkele zetten **2-0**

312. Dusseldorp, van, C.A. (Cor) - Pippel, C.L. (Kees)

40. 29-23 ? 19x28 41. 33x31 21-27 42. 31x13 03-08 43. 13x02 20-25 44. 02x30 **25x41** **0-2**
Wit had niet ver genoeg gekeken.

313. Boom, H.J.G. (Gerrit) - Brouwers, A.J. (Toine)

20. 34-30 ? 17-21 21. 26x28 20-25 22. 31x22 **25x41** 23. 47-42 18x27 24. 36x47

314. Baliakin, A. (Alexander) - Sytsma, W. (Wytze)

39. ... 15-20 ?

=> Zwart stond delikaat. Na de tekstzet kan wit de winst forceren. Met 39. ... 01-06 was het nog houdbaar geweest.

40. 32-28 ! 23x32 41. 38x27

Zwart kan twee zaken doen :

=> 41. ... 13-19

++ 42. 39-33 ? 29x49 43. 27-22 17x28 44. 31-27 49x21 45. 26x08 28-32 en dit loopt remise

++ 42. 39-34 29-33 43. 34-30 01-06 44. 43-39 33x44 45. 40x49 +

=> In de partij werd vervolgd met : 41. ... 01-06 42. 39-33 ! 29x49 43. 27-22 17x28

44. 31-27 49x21 45. **26x10** 28-33 46. 25x14 en na nog enkele zetten **2-0**

315. Faber,L.F. (Leo) - Lo-A-Foe,J.

49. 34-29 ? 11-17 50. 22x02 08-12 51. 02x30 **25x41** **0-2**

Korte ontleding, tweemaal meerslag na mekaar.

316. Binnenkade,C. (Kees) - Doop,den,A.B.A. (Lex)

45. ... 18-23 ? 46. 34-29 ! 23x34 * 47. 43-39 34x21 48. **26x10** 24-29 49. 35-30 07-12

50. 10-05 **2-0**

317. Oosterom,van,C.E. (Bert) - Godthelp,A.R. (Auke)

31. ... 22-28 ? 32. 33x22 27x18 33. 34-29 ! 23x32 34. 30-24 X 19x30 35. 31-27 32x21

36. **26x10** 18-23

Zwart heeft een vangstelling klaar en wit zal er niet in slagen om dit te omzeilen. We geven nog enkele zetten notatie mee, de partij zou op **1-1** eindigen :

37. 36-31 11-17 38. 31-27 09-13 39. 47-42 30-34 40. 48-43 02-08 enz.

Diagram 317A Zaz

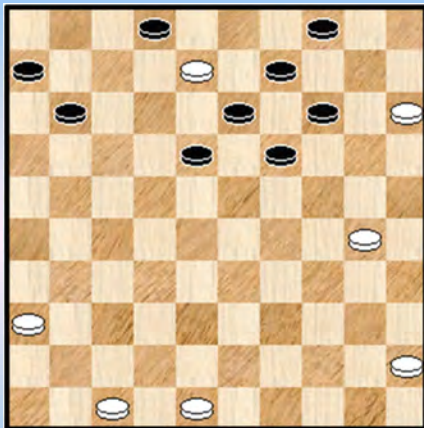

X Eigenlijk kon wit beter vervolgen met : 34. 31-27 32x21
35. 26x08 **diagram 317A**

Winnen is hier zeker geen makkelijke opdracht, maar er zijn wel degelijk winstkansen voor wit.

We proberen echter niet om dit hier uit te puzzelen.

318. Groeneweg,J. (Jan) - Vesters,J.M.G.M. (Jan)

Partijvervolg : 47. ... 13-18 48. 25-20 ! (ook 48. 49-44 18x29 49. 44-40 geeft remise) 14x25

49. 23x14 27-31 50. 26x37 18-23 51. 28x30 **25x41** **1-1**

319. Drost,W. (Wiebo) - Heun,van,P. (Peter)

We beantwoorden eerst de opgave - vraag : zwart kan beter overgaan tot 40. ... 23-29

41. 34x23 19x28 42. 32x23 18x29 al is het niet voldoende voor winst.

Partij : 40. ... 26-31 41. 37x26 23-29 42. 34x23 19x37 43. 48-42 ! 37x48 44. 36-31 48x25
45. 35-30 25x21 46. **26x10** Diagram 319A

Diagram 319A Zaz

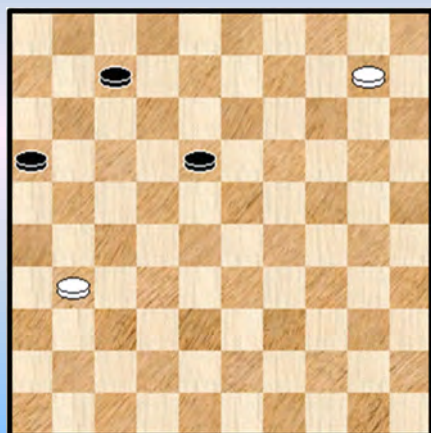

Zwart kan hier nog juist en vrij eenduidig remiseren. Dit gezegd zijnde is de remisegang eerder logisch te noemen en de zwartspeler volgt dan ook de juiste weg :

46. ... 18-23 47. 10-04 23-29
=> 47. ... 23-28 ? 48. 04-15 16-21 * 49. 15-38 21-26
50. 31-27 07-12 51. 27-22 28x17 52. 38-27 +

48. 04-22 29-34 49. 22-44 16-21 50. 44-06 34-40 1-1

=> Bij de laatste zet kon zwart ook 50. ... 21-27 51. 31x22

++ Maar dan niet 51. ... 34-39 ? 52. 06-01 07-11 53. 22-17 ! 11x22 54. 01-06 +

++ Maar wel 51. ... 07-11 52. 06x17 34-39 =

320. Schirinzi,G. (Gino) - Jansen,F.E. (Frank)

31. 32-28 ? 14-19 ! oeps 32. 28x08 19x30 33. 08x19 16-21 34. 26x17 18-22 35. 17x28 20-24
36. 29x20 25x41 37. 34x25 diagram 320A

Diagram 320A Zaz

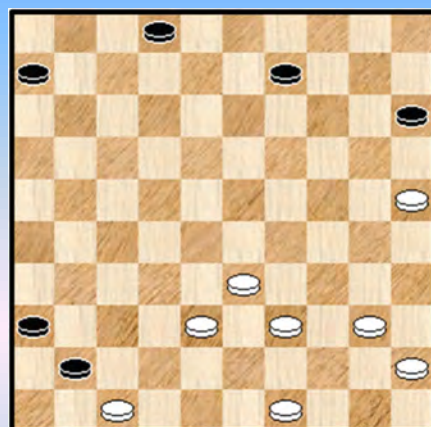

We zullen de stand niet ontleden. Een leuke stand om in de partij te hebben. Wit kan remiseren omdat hij serieuze vangstelling - mogelijkheden geeft.

In de partij lieten beide spelers zicht betrappen op foutjes, zwart won.

We noteren hier verder nog alleen dat zwart om te starten niet onmiddellijk een dam mag nemen wegens :

37. ... 41-46 38. 40-34 46-10 39. 33-28 10x43
40. 49x38 w+1

321. Rijk,C. (Cees) - Jonge,de,C. (Kees)

Cees heeft zijn tegenstander in een compleet hopeloze positie gebracht zonder enige goede zet en bovendien staat zwart ook nog eens een schijf achter.

Snel naar het einde dan maar : 52. ... 07-12 53. 28-23 18x29 54. 39-34 29x49 55. 38-33 49x21
56. **26x10** 2-0

322. Denissen,F. (Franklin) - Bijl,de,J. (Jan)

28. 27-22 ? 18x27 29. 31x22 13-18 30. 22x13 02-08 31. 13x02 01-07 32. 02x30 **25x41** 0-2
De uitstoot is begrijpelijk maar combinatie niet goed te keuren.

323. Wesselink,J.W. (Wieger) - Clerc,R.J. (Rob)

Een mooie stand, daar zijn we het zeker over eens. In deze stand heeft zwart eigenlijk maar 1 goede zet : 07-11 !

43. ... 29-33 ? 44. 38x29 19-24 45. 36-31 24x33 46. 32-28 ?

=> Hoogstwaarschijnlijk zitten beide spelers in hevige tijdnood. Wieger mist hier een enige kans om zijn gerenommeerde tegenstander de genadeklop toe te brengen : eerst 46. 43-39 !! 33x35
47. 32-28 23x21 48. **26x10** +

46. ... 23x21 47. **26x10** 33-39 48. 25x14 39x48 49. 34-29 48x26 50.29-24 **2-0** (1.59/2.00)
De stand is eigenlijk remise maar zoals gezegd speelt de tijdnood dusdanig dat de witte overwinning er toch komt. Hoe dan ook een mooi fragment.

324. Polman,P. (Petra) - Kamphuis,A.

37. ... 23-29 ? 38. 34x23 18x29 39. 28-23 19x37 40. 38-33 29x49 41. 45-40 49x21
42. **26x10** 11-17 en wit won makkelijk. Alleen natuurlijk niet dam nemen op veld 5 ☺

De slag 26x10 zit aldus op een volkomen natuurlijke wijze ingebed in het klassieke spelgenre. Hier kan zwart niet 12-17 spelen en 11-17 - dat wel kan - doet men natuurlijk liever niet. Het gespeelde 23-29 ? is dan ook een vaak voorkomende fout die aanleiding geeft tot een 26x10 - combinatie.

325. Stoppels,P.F. (Feiko) - Stobbe,T. (Thijmen)

16. ... 17-21 ! Een 26-10 - gevecht !
17. **26x10** 15x04 18. 25x14 13-19 19. 14x23 **18x47**

De dam heeft drie stukken gekost en nogal duur dus. Er mag dan ook verwacht worden dat wit dit zal kunnen rechtekken. We nemen nog de damvangst mee :

20. 37-32 12-18 21. 44-39 47-15 22. 43-38 15x26 23. 41-37 26x42 24. 48x37 =

326. Luteijn,F.C. (Frits) - Scholten,H.

28. ... 17-22 ? 29. 38-32 22x31 30. 32-27 31x22 31. 21-17 12x21 32. **26x10** 15x04
33. 44-40 35x44 34. 49x40

De stand blijft dus gelijk al heeft wit het makkelijke van het spel. Deels daardoor kwam de witte overwinning er ook.

327. Grouwstra,P.G. (Piet) - Leijssenaar,W.J. (Wim)

36. ... 19-23 ? 37. 35-30 ! 25x21 38. **26x10** 29x38 +
Maar 1 zet diep en dus eigenlijk een blunder. Maar 4 geven en 4 slaan en daarom nemen we stand toch maar mee.

328. Troost,W. - Kloof,A. (Anton)

Een schijf voorsprong hebben en toch nog verliezen. Het gebeurt al eens zoals ook hier. De eerste zet van wit is overigens erg verklaarbaar : hij dreigt daarna met 26-21. Zwart kan dit maar op één manier oplossen, wel een winnende manier 😊

39. 31-26 ? 22-27 40. 32x21 19-23 41. 28x30 **25x41** en na enkel zetten won zwart.

329. Plakhin,A. (Arkadij) - Kalmakov,A. (Andrej)

32. 50-44 11-17 ! 33. 22x02 19-24 34. 02x30 **25x41** 35. 42-37 41x32 36. 38x27
Het aantal schijven is gelijk maar de volgende zwarte zet is dodelijk 36. ... 26-31 !
In de partij liet wit gewoon de schijf slaan. En verloor later.

In de diagramstand zou 32. 36-31 nog iets erger uitvallen dan het partijverloop.

330. Nosarev,D. - Nahkor,S. (Stan)

39. ... 08-13 ?

Wit kan op twee manieren combineren :

1) 40. 39-33 28x39 41. 48-43 39x48 42. 31-26 48x31 43. **26x10** 15x04 44. 30-24 ! 29x20
45. 25x03 31-18 =

2) In de partij koos wit de tweede weg, meer **geplaveid** naar de zege toe.

40. 39-34 28-33 wat anders ? 41. 34x23 33x42 42. 31-26 42x31 43. 26x10 15x04 44. 48-42 *
Diagram 330A

Diagram 330A Zaz

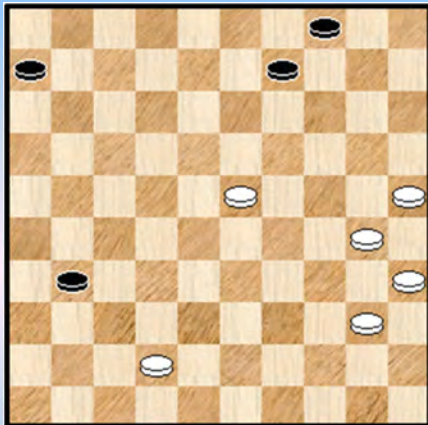
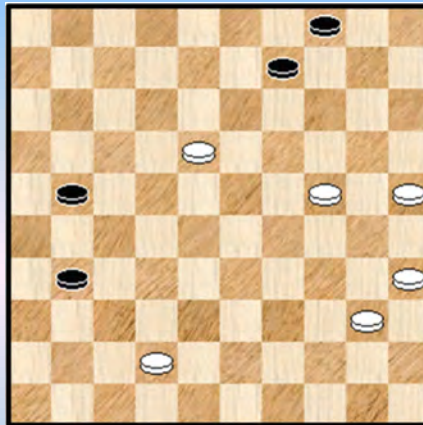

Diagram 330B 24-19 ?



De zwarte schijf kan natuurlijk oprukken maar met 2 schijven voorsprong lijkt het toch dat dit naar winst moet leiden. Dat is ook zo. Maar toch liep het in de partij eigenlijk een beetje mis :

44. ... 06-11 45. 23-18 11-17 46. 30-24 17-21 **diagram 330B** 47. 24-19 ?

=> Winst : 47. 18-12 21-26 48. 12-07 31-37 49. 42x31 26x37 50. 24-19 37-41 51.07-01 41-46
52. 19-13 09x18 53. 01x29 **diagram 330C**

Zwart moet nu een keuze maken : met schijf 04 spelen of de schijf laten staan op 4. In beide gevallen moet wit danig oppassen om naar de winst te gaan. We geven 1 variant voor beiden. Om het eindspel meer volledig in kaart te brengen zouden een aantal remise - varianten moeten worden toegevoegd.

Diagram 330C Zaz

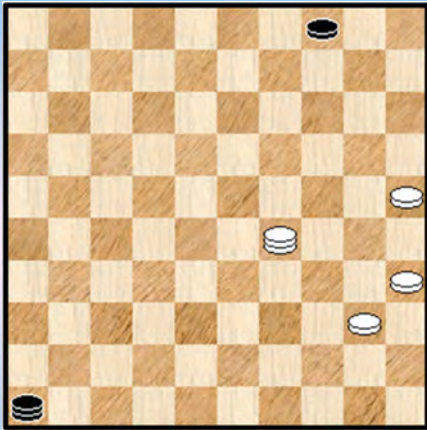

Diagram 330D Zaz

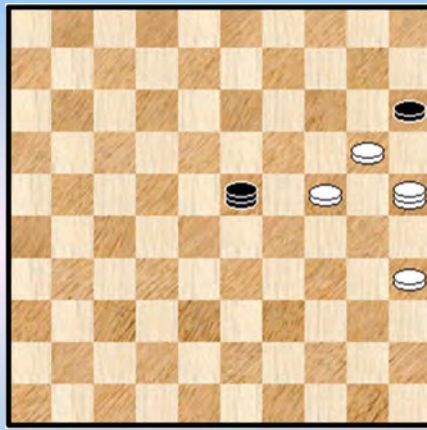
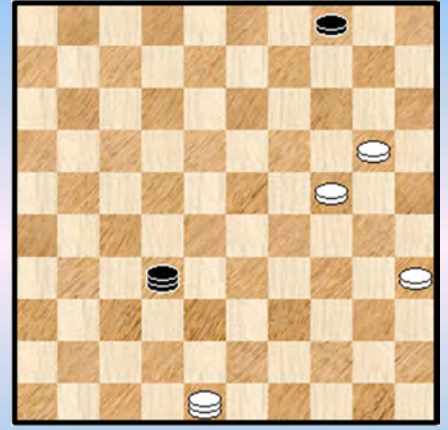

Diagram 330E Zaz



++ 53. ... 04-10 54. 40-34 10-15 55. 34-30 46-37 56. 30-24 37-05 57. 29-47 05-37
58. 25-20 37-32 59. 47-42 32-05 60. 42-48 05-23 61. 48-25 **diagram 330D**

Wit dreigt met 20-14 en 25-14. Zwart moet dus de lange lijn verlaten waarop 20-14 met winst

++ Hier behoudt zwart de basisschijf op 4

53. ... 46-32 54. 40-34 32-41 55. 34-30 41-37 56. 29-12 37-32 57. 12-18 32-37 58. 18-45 37-41
59. 25-20 41-37 60. 30-24 37-41 61. 45-34 41-32 62. 34-48 **diagram 330E**

Wit dreigt met 24-19. Zwart moet dus de lange lijn verlaten en wit neemt die in : 48-37. Daarna is er nog een stukje werk te doen maar dat laten we in de handen van de PC Blues - lezers.

Terug naar de partij nu. **47. ... 21-27 48. 19-13 27-32 49. 13-08 09-13 !**

=> 49. ... 32-37 ? 50. 40-34 37x48 51. 08-03 48x30 52. 35x24 +

50. 08x19 31-36

=> 50. ... 32-37 51. 40-34 37x48 52. 18-13 48x30 53. 35x24 31-37 54. 13-08 37-41
55. 08-03 41-46 56. 19-13 46-19 of ? 57. 03-08 19x35 58. 08-02 35x08 59. 02x13 +

**51. 18-13 36-41 52. 42-37 41-46 53. 37x28 46x14 54. 35-30 14-23 55. 40-35 23-29
56. 13-08 diagram 330F**

Diagram 330F 29-15 ?

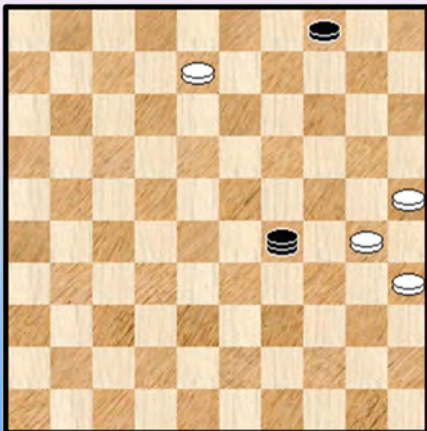

**56. ... 29-15 ? 57. 25-20 15x02 58. 30-24 02x30
59. 35x24 2-0**

In de stand van **diagram 330F** kan zwart remiseren door de

56. ... 04-10 ! 57. 08-03 29-15 58. 03-17 10-14

++ 59. 17-28 15-10 !

++ 59. 17-11 15-04

Wit raakt niet verder.

331. Jong,de,B. (Bert) - Prinsenbeek,van,A.B. (Alex)

**29. ... 13-19 ? 30. 50-44 (ook 50-45 voldoet) 08-13 er is niks anders 31. 35-30 24x35
32. 28-23 19x28 33. 33x22 17x28 34. 26x10 15x04 35. 32x23 2-0**

332. Swaertvaeger,A. (Arnaud) - Cordier,A. (Arnaud)

45. ... 22-28 **46.** 31x33 23-29 **47.** 34x23 **25x41** **48.** 36x47 18x38 **0-2**

333. Thijssen,J. - Uhlig,A. (Andreas)

11. ... 08-13 ? **12.** 28-23 19x37 **13.** 30x08 02x13 **14.** 38-32 37x28 **15.** 33x22 17x28
16. **26x10** 05x14 **+1**

Gezien we pas bij zet 11 zijn moeten we eigenlijk spreken van een openingskombinatie.

334. Haan,de,J.G. (Jouke) - Rademaker,J.A. (Johan)

21. ... 19-23 ? **22.** 33-28 ! 23x21 **23.** 31-26 18x27 **24.** **26x10** 09-14 **25.** 10x19 en zwart kan best opgeven.

335. Keita,L. (Lassana) - Koba,A.

38. ... 08-12 ? **39.** 30-24 20x29 **40.** 40-34 29x49 **41.** 38-33 49x21 **42.** **26x10** 04x15 **43.** 33x22 en de partij werd ietwat abrupt opgegeven. **2-0 Diagram 335A**

Diagram 335A Zaz

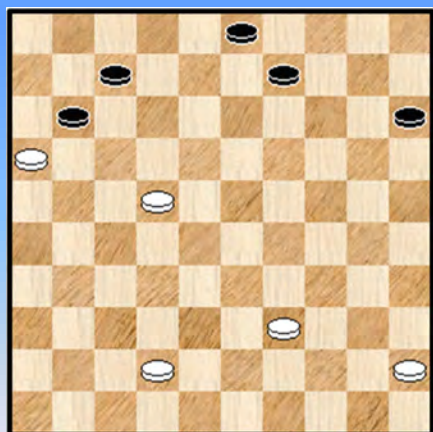

Wanneer het verschil in krachtsverhoudingen niet al te groot is dan willen we automatisch wel eens verifiëren of een dergelijke beslissing terecht was. Hier leek het - intuïtief - dat dit analytisch toch wel naar remise zou gaan.

Dat is inderdaad het geval, we kijken even :

=> 43. ... 09-13 **44.** 39-33 03-08 **45.** 33-28 13-19 !
46. 45-40 15-20 **47.** 40-34 19-24 **48.** 42-38 20-25
49. 38-33
++ Nu niet **49.** ... 24-30 ? **50.** 22-18 30x39 **51.** 33x44 25-30
52. 44-39 dat zou verliezen.

++ Maar **49.** ... 08-12
>> **50.** 34-29 24-30 =
>> **50.** 28-23 24-30 **51.** 34-29 =

336. Sier,P. (Paul) - Stuijt,P.

24. ... 19-23 ? **X** **25.** 38-32 28x37 **26.** 21-17 12x21 **27.** **26x10** 15x04 **28.** 39-34 37x26
29. 34x12 08x17 **w+1**

X In de diagramstand kon zwart trouwens kombinatief naar dam : **24.** ... 29-33 **25.** 38x29 14-20 !
26. 25x32 22-27 **27.** 31x22 18x49 **28.** 21-16 11-17 Allicht moet de resterende stand als neutraal getaxeerd worden.

337. Jurriëns,C. (Chris) - Wijk,van,C.J.J. (Cock)

33. ... 25-30 ?
=> Beter was : **33.** ... 14-20 **34.** 15x24 19x30 **35.** 40-35 04-09 **36.** 35x24 18-22

37. 27x18 12x41 38. 47x36 =

34. 40-35 04-09 wat anders ? 35. 35x24 19x30 36. 29-23 ! (het zou ons wat te ver leiden en we werken het niet uit maar ook sterk is 36. 37-32 !)

36. ... 18x49 37. 37-31 49x21 38. 28-22 17x28 39. 26x10 09-14 40. 10x19 28-33
41. 15-10 33-39 42. 10-04 (sterker is 42. 19-13 39-43 43. 13-08) 39-43 43. 19-14 43-48 ?
(beter : 43. ... 30-34 !)

Hierna is de stand analytisch duidelijk verloren voor zwart. Hetgeen niet betekent dat het eenvoudig is en hetgeen verder ook niet betekent dat de uitslag van de partij dit volgt.

44. 04-13 48x26 45. 13x35 Zo, er komt een 4x4 op het bord die wint **Diagram 337A**

Diagram 337A Zaz

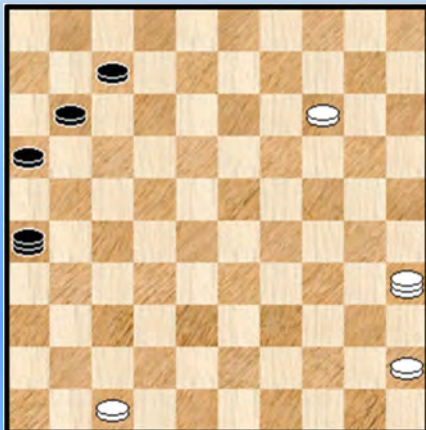
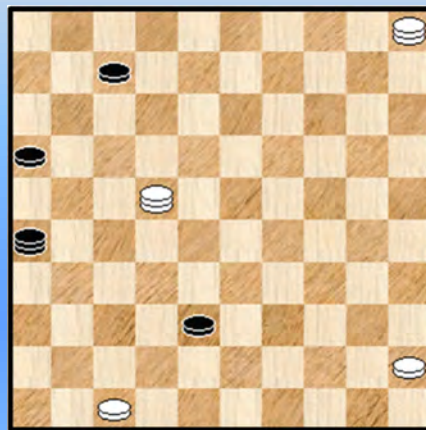

Diagram 337B Waz



45. ... 11-17 46. 14-10 17-22 47. 35-13 ?

=> Wit meent de schijf te veroveren maar ziet een detail over het hoofd ... Nodig was gewoon 10-05.

47. ... 22-28 48. 10-05 28-33 49. 13-22 33-38 **diagram 337B**

Wit ziet nu - allicht tot zijn ontsteltenis - dat op 50. 22-27 volgt 16-21 ! 51. 27x02 38-43 =
Je zou van minder verschieten 😊

50. 22-39 1-1

Wit ziet blijkbaar ook in dat het tegenhouden van de schijf niet echt gaat of dat er een Herhaling van zetten (HVZ) aankomt : 50. ... 26-48 51. 39-44 48-26 52. 44-39 26-48 53. 39-44 48-26 **HVZ**
Een wat onverwacht slot.

338. Zijlstra,C. (Cees) - Sluisdom,C.L. (Cyril)

Het mag duidelijk zijn dat de dreiging 23-29 op een of andere manier moet gepareerd worden.

46. 39-33 ! 28x48 47. 30-24 ! 48x19 48. 35-30 ! 19x21 49. 26x10

Wellicht is het een beetje op geluk af ten aanzien van de overblijvende stand. Het was immers van moeten. Hoe dan ook is de stand niet alleen analytisch remise maar wit pakt het handig aan en brengt gewoon zijn tweede schijf naar dam zonder veel naar de rest om te zien. Remise.

339. Kemperman,M.O. (Mark) - Fijn van Draat,L. (Laurens)

De tegenstander op dam brengen is bijna een standaardmanoeuvre in het 26x10 - gebeuren. Maar we hadden tot nu toe geen enkele keer twee dammen. Het moest er dus maar eens van komen :

48. ... 23-29 ! 49. 34x03 01-07 50. 11x02 15-20 51. 02x30 25x41 52. 03x25 41-47 53. 33-28 36-41
54. 28-22 41-46 en na nog enkele overbodige zetten werd het 1-1

We noteren in de gauwte nog even dat in de diagramstand zwart ook kon : 48. ... 08-12 !
49. 11-07 15-20 50. 38-32 * 23-29 51. 34x23 18x27 52. 07x18 27-32 53. 37x28 36-41 =

340. Kuilen,van de,A. (Aalt) - Hoogenboom,M. (Mark)

Het is redelijk eenvoudig, zwart heeft geen andere keuze dan : 43. ... 20-24 44. 29x20 18x40
45. 49-43 25x14 46. 27-22 17x37 47. 26x10 37x26 1-1

341. Karregat,P.J.N. (Piet) - Ballegooijen,van,M.E.A.

Ik kon het eerst niet geloven maar dit is precies dezelfde stand als onder nummer 280 in de partij
Rooij,de, - Van Westerloo ! En ook hier wordt de / die schitterende combinatie gemist.

We nemen nu eerst de kommentaar over van de nummer 28 :

30. ... 08-12 ?

De tekstzet laat een 26x10 - combinatie toe maar dat is niet de reden van het vraagteken ! Zwart miste een schitterende combinatie :

=> 30. ... 13-19 31. 24x22 17x28

++ 32. 32x23 21x32 33. 37x28 25-30 ! (nodig) 34. 34x25 16-21 35. 26x17 11x44 +

++ 32. 26x17 11x42 33. 48x37 08-12 34. 32x23 12-18 35. 23x12 02-08 36. 12x03 06-11

37. 03x20 15x44 ! en het resterende eindspel wint.

We voegen er nog aan toe dat niet kon : 30. ... 14-19 ? 31. 36-31 19x30 32. 39-33 30x28
33. 32x03 21x32 34. 03x49 +

En nu het vervolg in de partij : 31. 29-23 18x40 32. 24-20 15x24 33. 27-22 17x28
34. 26x10 28-33 35. 39x28 40-44

We volgen nog even mee tot het einde van de partij. Aan de remise moet niet echt getwijfeld worden
maar de manier waarop is leuk : 36. 10-04 44-50 37. 04-15 50x22 ! 38. 15x17 11x22
39. 48-43 25-30 40. 43-39 22-27 41. 32x21 16x27 42. 37-31 30-35 43. 31x22 35-40
44. 22-18 40-45 1-1

342. Meijer,W. (Willem) - Cousijnsen,R.R. (Richard)

37. 43-38 ? 21-27 38. 31x13 02-08 39. 13x02 16-21 40. 02x30 25x41 41. 35-30 41-47 0-2

343. Leimena,L.F. (Laurens) - Kromhout,D. (Daan)

36. 32-28 ? 07-12 37. 17x19 20-24 38. 29x20 25x41 39. 34x25 en zwart won spoedig.

344. Vries,de,K. (Koos) [VEL] - Veenstra,M. (Rinus)

46. 32-28 ? 13-18 47. 22x13 02-08 48. 13x02 21-26 49. 02x30 25x41 0-2

345. Jacobsen,H.J. (Hans) - Kentie,C.M. (Cees)

Zwart kan zich redden, ja. We kijken eerst eens naar de andere zwarte zetten :

=> 45. ... 12-18 46. 38-32 27x38 47. 39-33 38x29 48. 34x03 +

=> 45. ... 21-26 46. 38-32 27x38 47. 39-33 38x29 48. 34x14 +
=> 45. ... 12-17 46. 37-31 +
=> 45. ... 24-30 46. 35x24 19x30 47. 40-35 +

Naar de partij dan : **45. ... 13-18 !**

++ Op 46. 38-32 27x38 47. 39-33 38x29 48. 34x14 18-23 49. 28x30 25x45 =

++ Dus : **46. 28-22 21-26 47. 22x02 27-31 48. 36x27 19-23 49. 02x30 23-29 50. 34x23 25x41**
en kort nadien **1-1**

346. Berge, van den, A.J. (Andres) - Claes, R. (Rudi)

35. 43-38 ? 11-17 36. 22x02 19-24 37. 02x30 25x41 38. 36x47 23-28 ! een leuke zet maar beter is nog 29-34 of in mindere mate 92-33. De partij eindigde op remise al zat er een winst in een vier om vier schijven - eindspel !

347. Bert van Oortmarssen, Bunz - Adrian Millet, Dynamo

Zwart staat een houtje achter en de zwarte positie is ook al niet goed maar het slagschema in de combinatie oogt prima. Vooral het opruimen van de doorgebroken schijf voelt goed aan.

39. 28-23 19x37 40. 29-23 ! 18x29 41. 38-32 29x49 42. 32x41 49x21 43. 26x10 +

348. Terlouw, W. (Wim) - Boer, S. (Siem)

37. ... 19-23 ?

Wellicht zag de zwartspeler dit als een uitweg uit zijn moeilijke situatie. Immers :

=> **37. ... 25-30 38. 29-23 ! 18x40 39. 27x09 14x03 40. 45x23 +**

=> En na bijvoorbeeld **37. ... 07-11** loopt het helemaal niet goed **38. 37-32 12-17 39. 32-28 +**

38. 37-32 23x34 39. 39x30 25x34 40. 33-29 34x23 41. 32-28 23x21 42. 26x10 2-0

349. Heerema, G. (Gabriël) - Riupassa, D. (David)

Wit staat al een aantal zetten niet zo goed, of moeten we misschien zeggen verloren.

In de diagramstand komt het einde er na :

26. ... 22-28 ! 27. 33x22 06-11 (nog beter is 09-14 !) 28. 39-33 12-17 29. 44-39 17x28

30. 33x22 23-28 31. 32x12 19-23 32. 29x18 20x29 33. 34x23 25x41 34. 36x47 26x48

35. 12-08 03x12 36. 18x07 en zwart zou verder winnen.

We keren nog even terug naar de beginstand. Zwart kan ook nog op een andere manier combineren (én winnen). De slag 26x10 komt er ook in voor : **26. ... 23-28 ! 27. 32x14 18-23 28. 27x07 02x11 29. 29x18 20x29 30. 34x23 25x41 31. 36x47 26x48 32. 14-10 13x22 33. 10-05** en met twee schijven meer mag niet al te veel getwijfeld worden aan de zege van zwart.

350. Ibrahimova, S. (Sabina) - Steyntjes, L.J.M. (Leo)

46. 28-22 ? 12-17 47. 22x11 02-07 48. 11x02 13-18 49. 02x30 20-25 50. 33x24 25x41

De afwerking zal geen probleem stellen voor de zwartspeler : **51. 27-22 18x27 52. 24-19 41-46**

53. 19-13 46-23 54. 13-08 23x45 55. 08-02 45-23 56. 35-30 27-32 57. 30-25 23-14

58. 02-24 32-37 0-2

351. Toeteneel,F.C. (Fred) - Tomase,D. (Dagnija)

Na 22. ... 22-28 ? 23. 33x22 27x18 was het even schrikken voor zwart : 24. 34-29 23x34
25. 43-39 34x32 26. 31-27 32x21 27. **26x10** maar dan 27. ... 09-14 28. 10x19 04-10 en zwart kan de schijf heroveren. Hij won later zelfs nog de partij.

352. Treur,R. (Richard) - Danileviciene,R. (Rima)

41. ... 08-12 ? 42. 29-24 19x30 43. 32-28 23x21 44. **26x10** 2-0

353. Wiersma,H. (Harm) - Schirinzi,G. (Gino)

36. ... 09-14 ?

Wiersma kan nu een kleine forcing uitvoeren : 37. 48-43 29-34

=> 37. ... 14-19 38. 40-34 29x40 39. 45x34 +

=> 37. ... 12-17 38. 27-21 16x27 39. 31x11 06x17 40. 40-34 29x40 41. 45x34 +

38. 40x29 23x34 39. 35-30 24x35 40. 33-29 34x23 41. 32-28 23x21 42. **26x10** Zwart speelde nog wel even door maar het eindigde met triktrak - winst voor Harm.

Ja, ook in een simultaan is Wiersma nog een beetje te sterk.

354. Knevel,R.W. (Rob) - Sterkenburg,van,F. (Frank)

Een wat merkwaardig fragment, met een fout uitgevoerde combinatie : 42. ... 13-18 ?

43. 34-29 14-20 * 44. 29-23 18x29 45. 28-22 17x28 46. 32x14

=> Na het slaan 46. 26x08 kan zwart onmiddellijk opgeven

46. ... 20x09 47. 26x08 09-13 ! oeps 48. 08x30 **25x41** 49. 33x24

Tot overmaat van ramp is de resterende stand rechtlijnig uit, we nemen het slot van de partij mee :

49. ... 41-46 50. 24-20 16-21 51. 20-15 21-27 52. 35-30 06-11 53. 44-39 11-16 54. 39-33 46-05

55. 30-24 05-46 56. 24-20 46-05 57. 20-14 05x50 58. 15-10 50-44 **0-2**

355. Wijk,van,C.J.J. (Cock) - Pul,van,M. (Mark)

29. ... 13-18 30. 22x13 03-08 31. 13x02 20-25 32. 02x30 **25x41** 33. 36x47 29x38

34. 42x33

De ontstane stand (beide kleuren hebben 8 schijven) is toch wel voordelig voor wit. Die kon dit echter niet verzilveren (**1-1**)

356. Milshin,V. (Vladimir) - Clerc,R.J. (Rob)

Zwart kan wel een kleine forcing naar 41 opzetten, maar winnen is daar niet bij :

36. ... 23-28 37. 22-17 * 19-23 38. 33x22 23-29 39. 34x23 07-12 40. 17x30 **25x41**

41. 42-37 41x32 42. 23-18 03-08 43. 22-17 32-37 44. 18-12 08-13 45. 17-11 **1-1**

357. Peelen,J.P. (Jos) - Bergsma,R. (Rein)

41. ... 23-29 42. 34x23 02-08 43. 13x02 22-27 44. 02x30 **25x41** 45. 36x47 en na nog enkele zetten remise.

358. Fennema,F. (Friso) - Ladage,J.H.C. (Hans)

39.... 17-22 ?

Zwart denkt een goede zaak te doen door op zijn beurt achter een schijf te lopen (en er uiteindelijk een te winnen) maar ziet een combinatie over het hoofd :

40. 35x24 22x31 41. 38-32 ! 19x30 42. 32-27 31x22 43. 21-17 12x21 44. **26x10 2-0**

359. Hartman,E. (Edgar) - Veenings,R. (Ralf)

32. 33-28 ? 18-22 33. 27x18 09-13 34. 18x09 20-25 35. 09x29 **25x41**

Een charmant manoeuvre waarbij de opstelling van de 4 geslagen schijven in laatste instantie in de goede plooi valt.

36. 47-42 ?

Met 36. 50-45 ! kan wit zijn achterstand tot 1 schijf beperken : 36. ... 17-22 37. 47-42 41-47
38. 40-34 19-23 39. 42-37 47x40 40. 45x34 **z+1**

Wit verloor verder kansloos.

360. Drumpt,van,G.J. (Gerrit) - Bihari,R. (Rajeev)

50. ... 09-13 ?

Zwart stond eigenlijk al totaal verloren, na de tekstzet ook combinatief :

51. 50-44 40x49 52. 32-28 49x21 53. **26x10 2-0**

- - - - - o - O - o - - - - -

Interludium - 3 Bos en Bomen





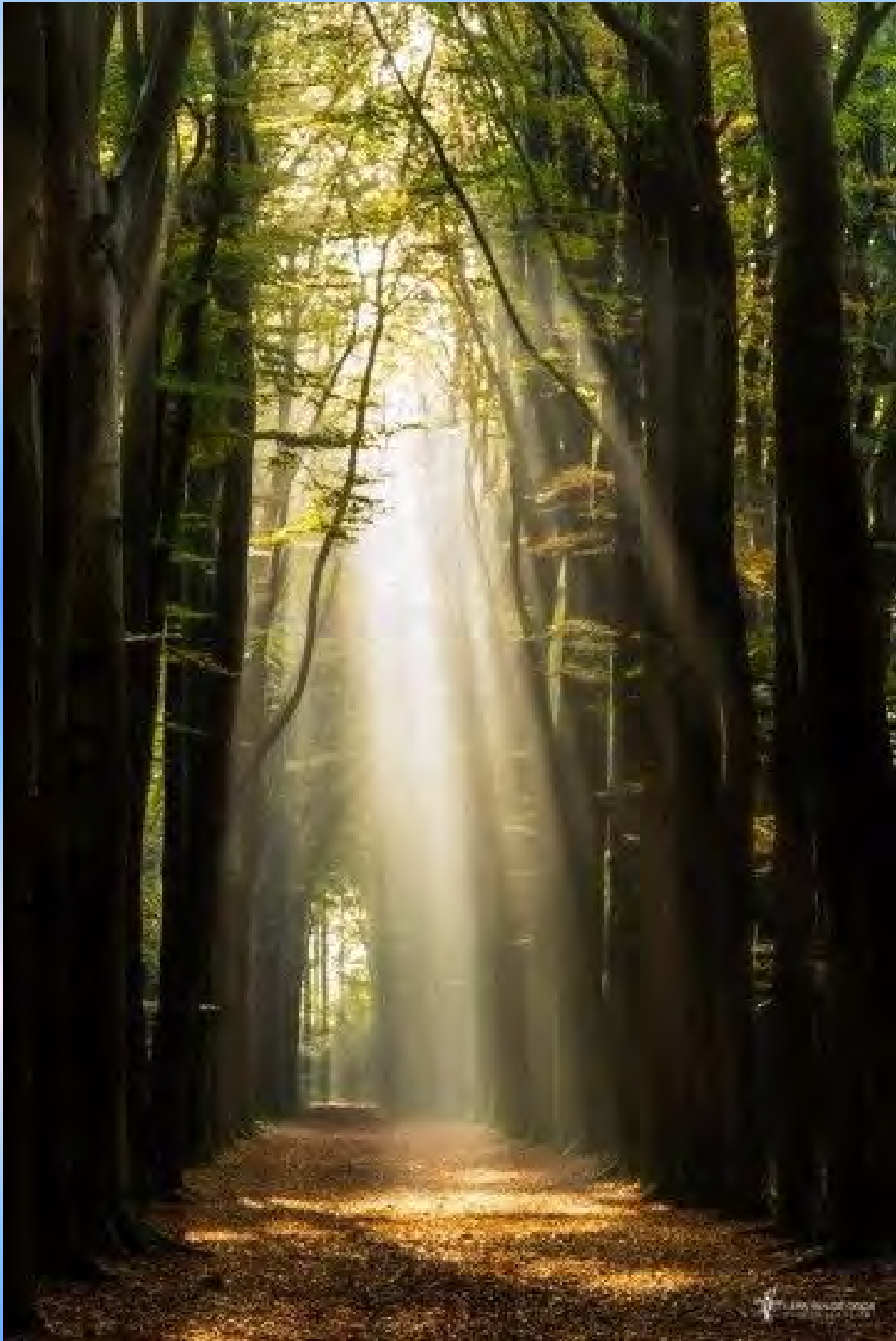

-----o-O-o-----

26x10 - combinaties Reeks 31

361

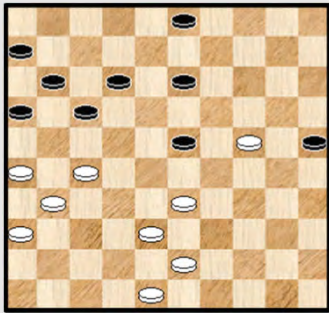

Waz

362

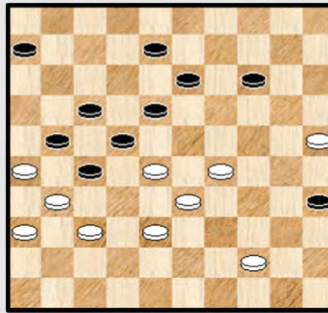

Kan zwart zich redden ?

363

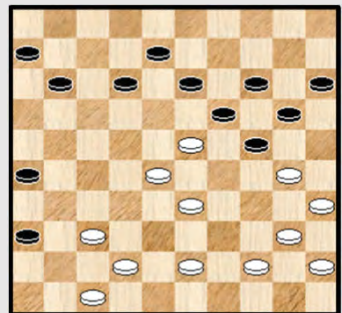

42-38 ?

364

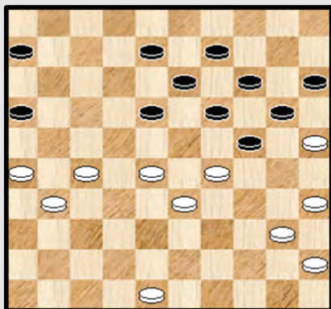

08-12 ?

365

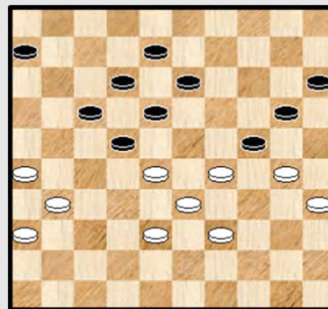

Zaz

366

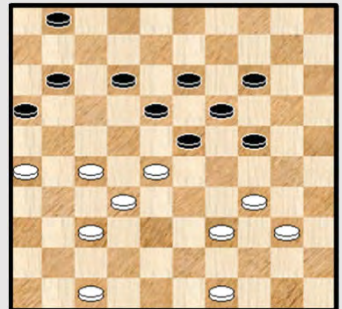

06-11 ?

367

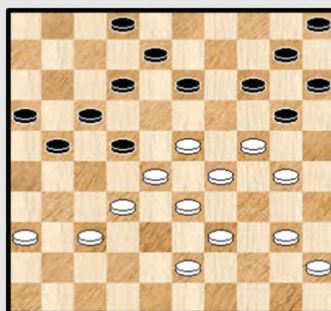

Zwart wint

368



28-22 ?

369

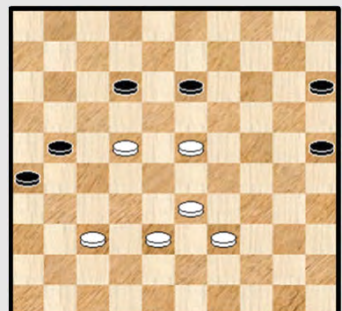

22-17 ?

370

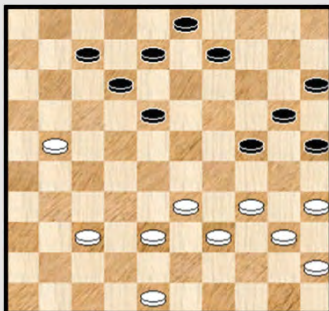

33-28 ?

371

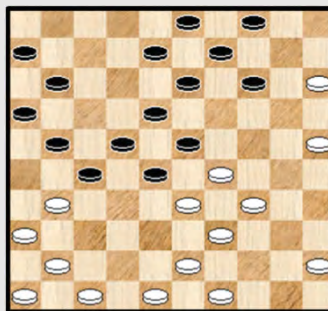

08-12 ?

372

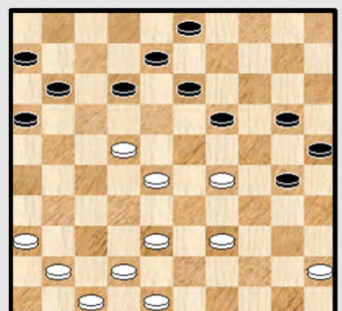

41-37 ?

26x10 - combinaties Reeks 32

373

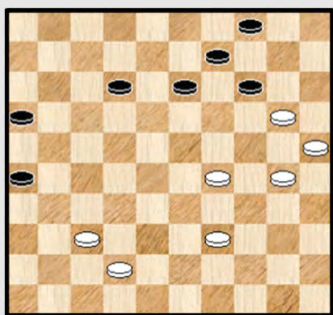

Zaz

374

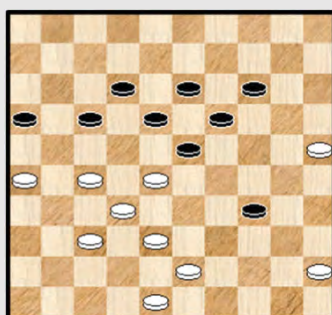

23-29 ?

375

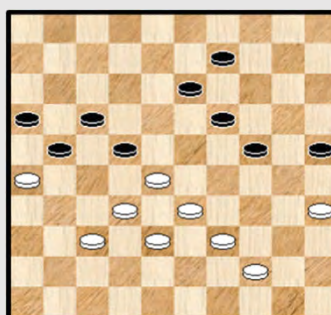

Waz

376

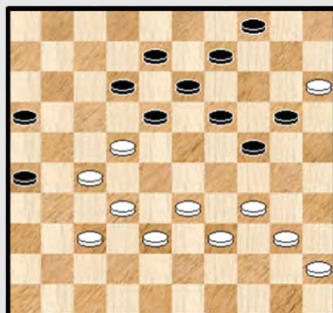

Zwart forceert de winst

377

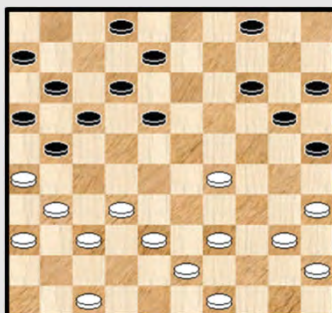

08-13 ?

378

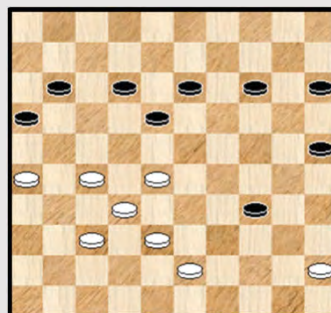

15-20 ?

379

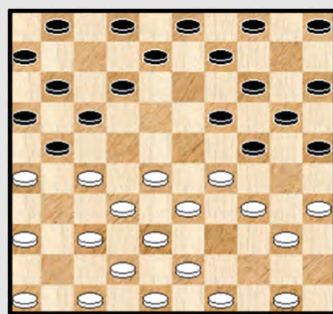

08-13 ?

380

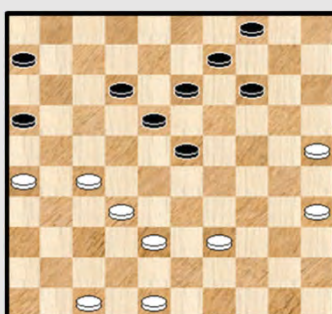

23-28 ?

381

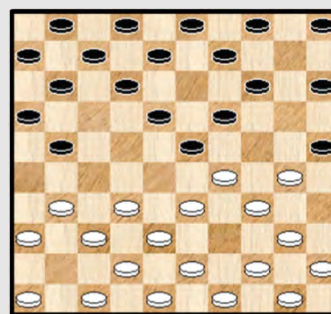

08-13 ?

382

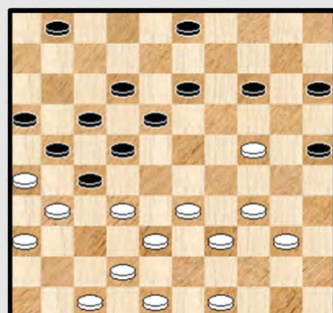

Wit maakt het werk af

383

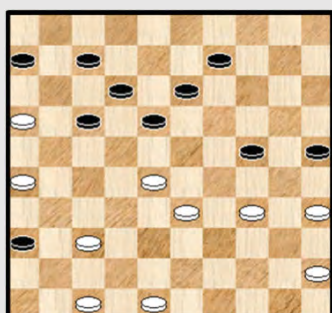

34-29 ?

384

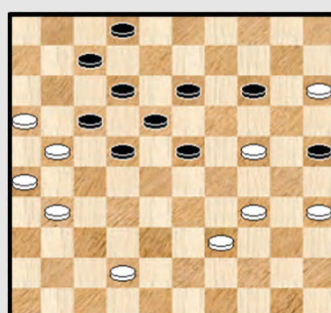

07-11 ?

26x10 - combinaties Reeks 33

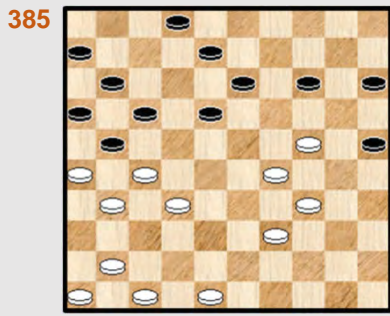

385 Wat speelt wit ?



386 Mag 23-28 ?



387 23-29 ?

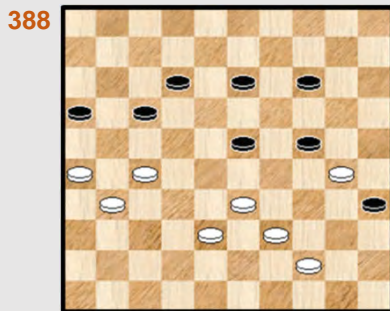

388 35-40 !?



389 23-29 ?

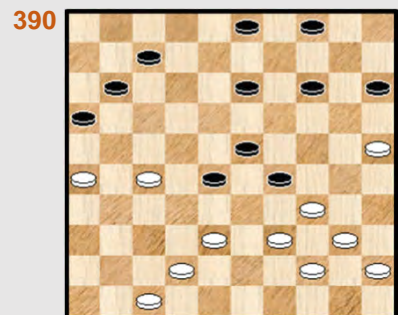

390 07-12 ?

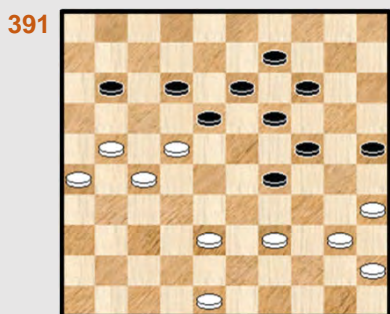

391 19-23 ?



392 17-21 ?



393 08-12 ?

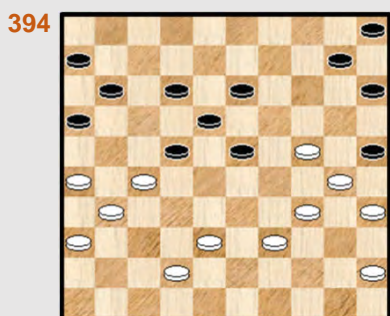

394 12-17 ?



395 19-23 ?

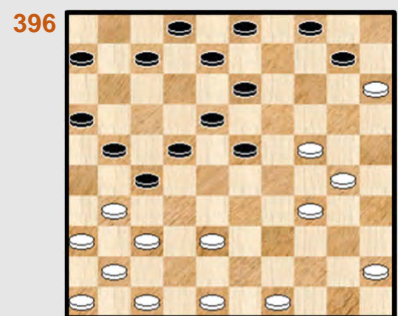

396 10-14 ?

26x10 - combinaties Reeks 34

397

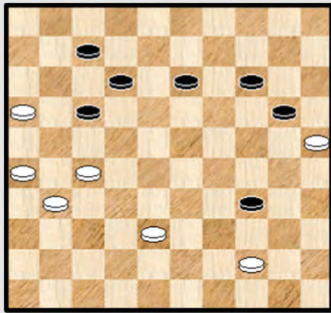

Wit combineert

398

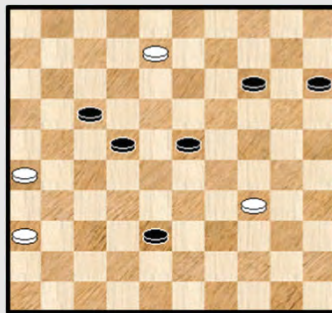

Waz ...

399

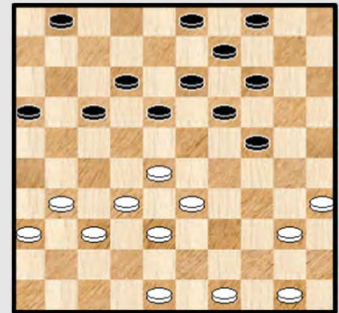

17-21 ?

400

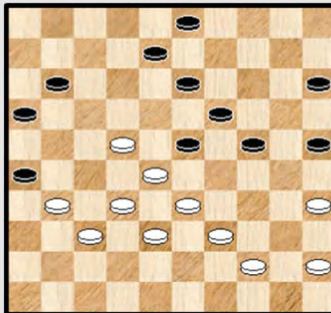

22-17 ?

401

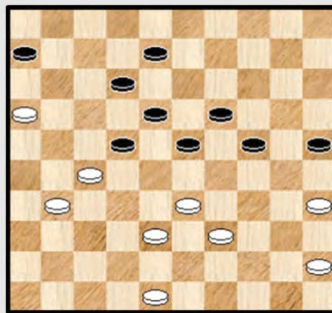

31-26 ?

402

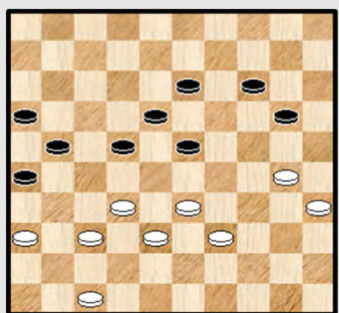

Zwart forceert winst

403

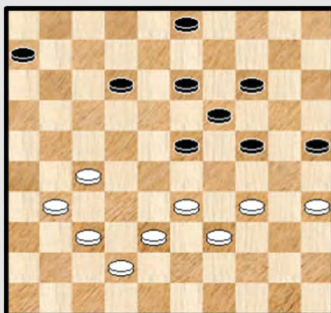

31-26 ?

404

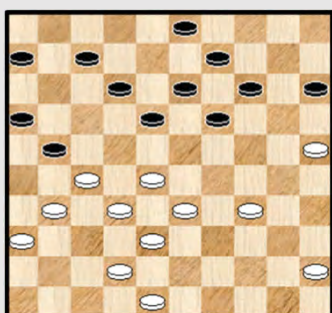

19-24 ?

405

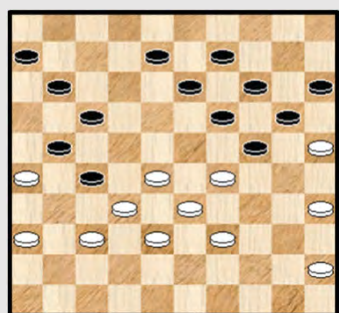

08-12 ?

406

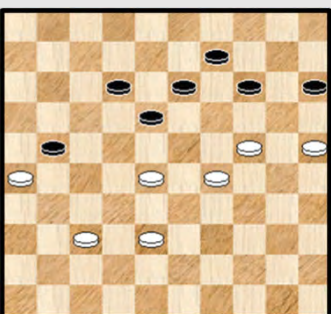

Zwart remiseert

407

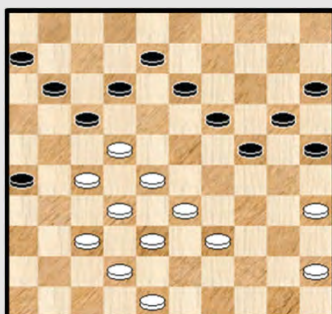

Wit zoekt een uitweg

408

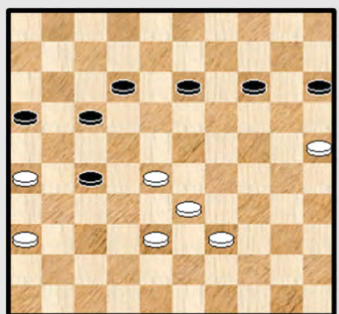

16-21 ?

26x10 - combinaties Reeks 35

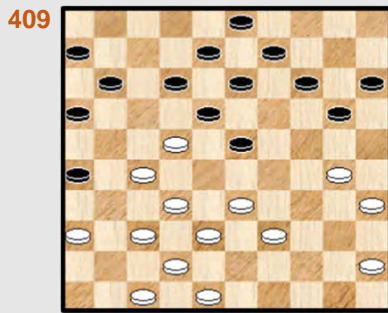

Zwart combineert

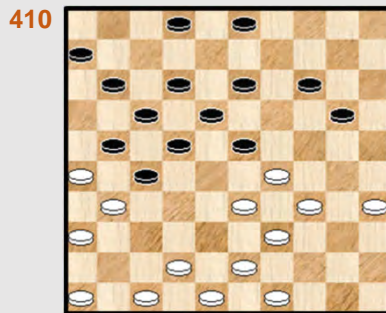

20-25 ?

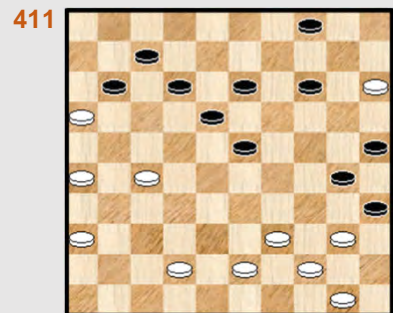

Zwart forceert winst



17-21 ?



32-28 ?

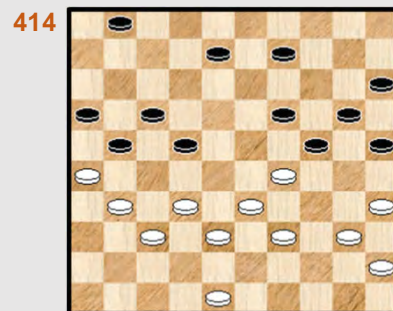

32-28 ?

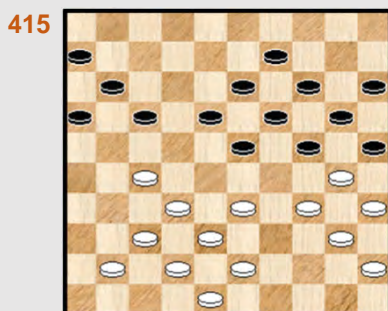

43-39 ?



19-24 ?



Zwart combineert

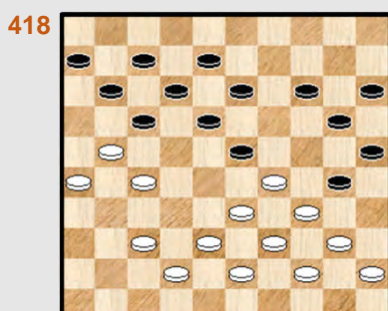

17-22 ?

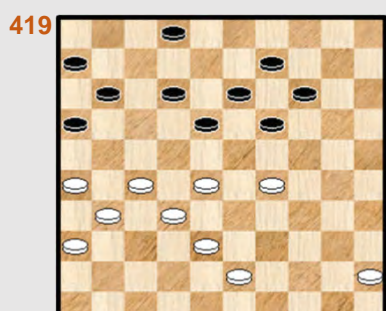

02-07 ?

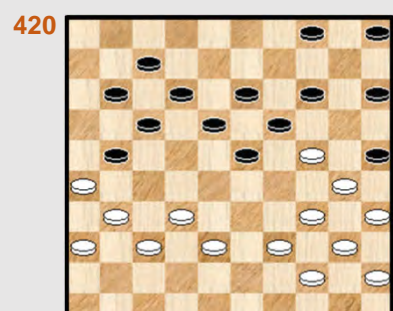

31-27 ?

26x10 - combinaties uit de Partijen Database - Oplossingen

361. Kuijstermans,C. (Cor) - Keetman,S. (Stef)

Zwart heeft zopas **35.** ... 08-12 gespeeld. De slag 26x10 kan er op twee manieren uitkomen :

=> Rechtstreeks : **36.** 24-20 ! 25x14 **37.** 33-29 23x34 **38.** 27-22 17x28 **39.** 43-39 34x32
40. 31-27 32x21 **41.** **26x10** =

=> Forcing - gewijs zoals in de partij : **36.** 38-32 23-29 * **37.** 32-28 29x49 **38.** 24-20 49x21
39. 48-42 25x14 **40.** 28-22 17x28 **41.** **26x10** en na enkele zetten remise.

362. Bor,W. (Willem) - Bruggencate,ten,A.

Kan zwart zich redden in deze stand ? Het zal blijken van niet.

41. ... 08-12 wat anders ? **42.** 37-32 06-11 **43.** 28-23 11-16

=> **43.** ... 14-20 **44.** 25x14 13-19 **45.** 44-39 ! 19x37 **46.** 31x42 35-40 **47.** 14-10 40-45 **48.** 10-05
en zwart zal zich te pletter offeren.

44. 33-28 ! wel de enige 22x42 **45.** 31x11 16x07 **46.** **26x10** 35-40 de beste nog **47.** 23x01 40x49
zie **diagram 362A**

Diagram 362A Waz

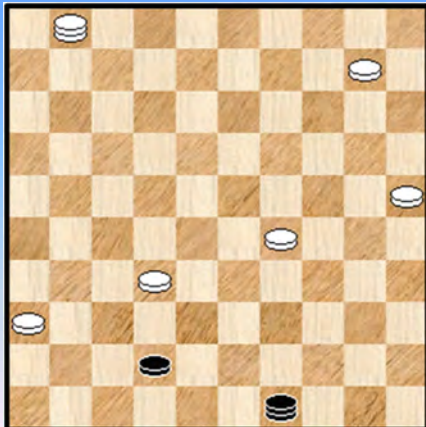

48. 32-28

Een zekere weg naar winst, maar wel een erg langdurige en bovendien alleen indien men de winst weet in het 5x2 dammen - eindspel, komt er via **48.** 29-24 49x16 **49.** 24-20 42-47 **50.** 20-15 en wit brengt voorzichtig de andere schijven naar dam en wint uiteindelijk het 5x2 dammen - eindspel.

Wit pakt het anders aan, we geven nog de notatie voor het partijslot :

48. ... 42-47 **49.** 29-23 47-24 **50.** 10-04 49-21
51. 23-18 24-19 **52.** 28-22 21-03 **53.** 36-31 03-14

54. 31-26 14-05 **55.** 22-17 19-02 **56.** 25-20 05-37 **57.** 26-21 02-08 **58.** 18-12 08-02
59. 21-16 37-26 **60.** 20-14 02-07 **61.** 04-18 07-02 **2-0**

Hiermee hebben we tevens op volgende vraag geantwoord ☺ : kan een 26x10 samengaan met een 5x2 - dammen - eindspel ?

363. Vries,de,J.E. (Jan Ekke) - Jong,de,W. (Wim)

We komen nog eens af met een primeur, ook al zijn we intussen al 363 standen ver. Een “Zwitserse” - **26x10**. Zwitserse slagen zijn combinaties waarbij het tweede geslagen stuk een dam is. Herinner u daaromtrent de Turkse combinaties !

36. 42-38 ? 12-18 **37.** 23x03 20-25 **38.** 03x29 **25x41** **0-2**

In de diagramstand kan wit nog 44-40 spelen. Moeilijk te zeggen of zwart dan steeds zou winnen.

364. Lohuis,P. (Paul) - Louwerse,J. (Ko)

37. ... 08-12 ? X 38. 29-23 18x38 39. 28-23 19x28 40. 48-43 38x49 41. 40-34 49x21
42. 26x10 15x04 43. 25x03 +

X De tekstzet is eigenlijk een logische zet. Had zwart veel beter ?

=> 37. ... 06-11 38. 26-21 08-12 39. 31-26 +

=> 37. ... 18-22 38. 27x18 13x22 39. 28x17

++ 39. ... 08-13 40. 31-27 19-23 41. 29x18 13x11 42. 33-28 en wit zal winnen

++ 39. ... 16-21 40. 40-34 21x12 41. 34-30 en ook dit ziet er erg somber uit voor zwart.

365. Drost,W. (Wiebo) - Hoogenboom,M. (Mark)

Zwart kan zich een weg forceren naar veld 41 al zal het uiteindelijk niks opleveren.

38. ... 20-25 ! 39. 30x19 13x24 40. 29x20 15x24 41. 31-27 * 22x31 42. 26x37 * 18-23
43. 28x30 25x41 44. 36x47 en na enkele zetten remise.

366. Hermelink,F. (Frans) - Leoné,T. (Theo)

Na 36. ... 12-17 zou het moeilijk worden voor wit ... maar de (dam) lucht klaarde op na :

36. ... 01-06 ? 37. 27-22 18x38 38. 37-31 23x32 39. 39-33 38x29 40. 34x23 19x28

41. 31-27 32x21 42. 26x10 24-30 43. 10-05 28-33 44. 05-32 en zwart gaf zich gewonnen 2-0

367. Waard,de,H.C. (Harry) - Koot,R.W. (Richard)

35. ... 22-27 ?

Winst is er door : 35. ... 12-18 ! 36. 23x03 13-19 37. 24x13 21-26 38. 03x21 16x49
39. 28x17 49x21 +

36. 43-38 17-22 37. 28x26 20-25 38. 32x21 25x41 39. 36x47 16x27 40. 24-19 13x24
41. 29x09 10-14 42. 09x20 15x24

368. Boer,de,H. - Virny,V. (Vadim)

30. 28-22 ? 17x28 31. 33x22 11-17 32. 22x02 23-28 33. 32x14 09x20 34. 02x30 25x41

35. 42-37 41x32 36. 48-42 20-24 0-2

369. Derby,G. (George) - Huzen,J. (Jan)

58. 22-17 ?

=> Na 58. 22-18 13x22 59. 23-19 kan zwart nog net remiseren.

58. ... 15-20 59. 17x19 20-24 60. 19x30 25x41 0-2

370. Smeenk,B. (Ben) - Nijmeijer,J. (Jan)

35. 33-28 ? 18-22 36. 28x17 24-29 37. 34x23 08-13 38. 17x19 20-24 39. 19x30 25x41 0-2

371. Stam,G. (Ger) - Mourik,van,H.

27. ... 08-12 ? 28. 34-30 23x34 29. 43-38 34x32 30. 31-26 28x39 31. 26x10 09-14

32. 10x19 32-38 33. 47-42 38x47 34. 30-24 47x20 35. 25x14 en wit won verder

372. Klaassen,J.F.D.M. (Hans) - Berkers,B. (Bert)

33. 41-37 ? 19-24 34. 38-33 (ook na 34. 39-33 of 34. 29-23 volgt dezelfde combinatie) 13-18
35. 22x02 30-35 36. 02x30 **25x41** 0-2

373. Poepjes-Koopman,I. (Iepie) - Lith,van,K. (Karen)

Zwart probeert het met een 26x10 - geveer : 46. ... 26-31 ! 47. 37x26 16-21 48. **26x10** 04x44
Heel even zou men kunnen denken dat dit wint voor zwart maar de remise kan op meerdere manieren

49. 25-20 44-50 50. 42-37 50-39 51. 30-24 39-48 52. 24-19 48x26 53. 19-13 09x18
54. 20-14 1-1

374. Rooij,de,L. (Leen) - Maertzdorf,A. (André)

40. ... 23-29 ? 41. 28-22 17x28 42. 32x23 19x28 43. 38-33 29x49 44. 37-31 49x21 45. **26x10** +
Volledigheidshalve : zwart stond in de diagramstand reeds een schijf voor.

375. Virny,V. (Vadim) - Barkel,M. (Marino)

Wit heeft niks anders dan 45. 28-23 19x28 46. 32x23 22-28 47. 33x11 16x07 48. 26x17 07-12
49. 17x30 **25x41** 50. 23-18 1-1

376. Besschastnov,A. (Alexander) - Kolesnik,V. (Vladimir)

35. ... 19-23 (niet 35. ... 20-25 ? 36. 27-21 26x28 37. **32x03** +)
36. 40-35 (op 36. 33-28 26-31 ! 37. 28x30 31x24 +)

36. ... 20-25 37. 45-40 23-28 ! (ook 37. ... 09-14 38. 33-28 14-19 wint) 38. 32x23 18x29
39. 34x23 13-18 40. 22x02 12-17 41. 02x30 **25x41** 42. 33-28 41-46 0-2

377. Scholten,M. - Kalsbeek,F. (Frans)

25. ... 08-13 ? 26. 29-23 18x29 27. 38-33 29x27 28. 31x22 17x28 29. **26x10** 2-0

378. Descamps,L. (Laurent) - Verton,J.A. (Bert)

Wit staat een schijf achter maar kan remiseren na : 40. ... 15-20 ? 41. 28-23 18x29
42. 38-33 29x49 43. 32-28 49x21 44. **26x10** en remise na enkele zetten.

379. Ba,B. (Bassirou) - Tielrooij,R. (Ron)

11. ... 08-13 ?

Zwart staat bepaald niet goed. Op 11. ... 04-10 12. 28-22 17x30 13. 26x17 11x31
14. 36x27 24x33 15. **35x04** en op alle andere zetten schort het op positioneel vlak.

12. 18-23 ! 19x30 13. 49-44 (of ook 36-31) 24x33 14. 35x24 20x29 15. 27-22 17x28
16. **26x10** 05x14 17. 32x34 +1 2-0

380. Karregat,P.J.N. (Piet) - Durdyev,H. (Hodja)

40. ... 23-28 ? 41. 32x23 18x29 42. 38-33 29x38 43. 48-43 38x49 44. 39-33 49x21
45. 26x10 04x15

De resterende stand is remise, relatief rechtlijnig. Zonder kommentaar nog de rest van de partij -
notatie : 46. 33-28 06-11 47. 28-23 11-17 48. 23-18 16-21 49. 47-42 21-27 50. 35-30 27-32
51. 30-24 17-21 1-1

381. Heer,de,J. - Vegte,van der,H.

07. ... 08-13 ? 08. 30-24 19x28 09. 31-26 23x34 10. 26x10 05x14 11. 32x12 07x18
12. 40x29 +1

Het loopt al mis bij zet 7. Het kan niet anders of dit moet met voorsprong de "snelste" 26x10 zijn !

382. Aalderink,J. (Jan) - Amerongen,van,J.

Zwart staat slecht en heeft ook al een schijf minder, vandaar de opgavetitel.

30. 24-20 15x24 31. 33-28 22x35 32. 31x11 16x07 33. 26x10 +

Wit had ook onmiddellijk kunnen starten met 30. 33-28 22x35 31. 31x11 16x07
32. 26x10 15x04 33. 49-44 +

383. Wiering,J.G. (Johan) - Wassink,G. (Gerrit)

37. 34-29 ? 17-21 38. 26x30 25x41 0-2 Superkort en in Hoofdklasse.

384. Westerloo,van,H.W. (Herman) - Prosman,E.J. (Erno)

De laatste zet van wit 42. 30-24 was gedwongen maar bevat desalniettemin een serieuze valstrik. Er
lijkt schijfwinst aan te komen voor zwart :

42. ... 07-11 ? 43. 16x07 02x11 X 44. 34-30 25x43 45. 42-38 43x32 46. 31-27 22x31
47. 26x10 17x26 48. 10-05 12-17 49. 05-46 11-16 50. 15-10 2-0

X Ook anders slaan helpt hier niet : 43. ... 12x01 44. 21x12 18x07 45. 34-30 25x43
46. 42-38 43x32 47. 31-27 32x21 48. 26x10 +

385. Pippel,C.L. (Kees) - Westerloo,van,H.W. (Herman)

Soms leiden we al eens een fragment in met een of andere (kleine) voetnoot. Dit keer zijn het er liefst
drie. Kan gebeuren.

Vooreerst begint de naam van Herman van Westerloo gevaarlijk veel op te duiken in deze reeks ☺
In tweede instantie neemt de behandeling van een fragment soms heel weinig maar soms ook heel
veel tijd in beslag. Dit keer zitten we duidelijk in de tweede soort !

En tenslotte : wat is het eindspel toch moeilijk. Cees Pippel was erkend als echt eindspel - specialist
(en dan vooral van het praktische partijspel) maar ook hij - zoals iedereen natuurlijk - botst wel eens
op de grenzen van het menselijk kunnen.

Eigenlijk moet er een vierde voetnoot worden aan toegevoegd : ik ga het eerder kort houden en
slechts enkele varianten laten zien. Anders schieten we een beetje voorbij de bedoeling van het boek.

In de beginstand heeft wit in feite maar 1 enkele goede zet. Er dreigt immers 14-19 en de enige (goede) manier om dit tegen te gaan is (zonder bewijsvoering) : **30. 41-37 !**

30. ... 08-12

Er waren twee andere mogelijkheden voor zwart :

=> 30. ... 14-19 31. 46-41 19x30 32. 39-33 30x28 33. **32x03** 21x32 34. 03x49 +

=> 30. ... 02-07 31. 39-33 ! **Diagram 385A**

(Analyse) Diagram 385A Zaz

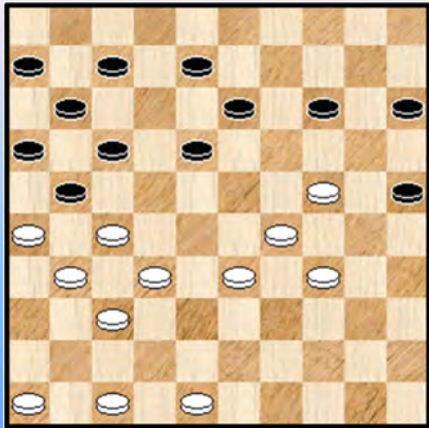
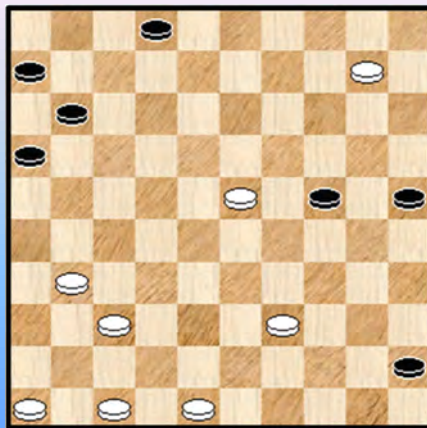

Diagram 385B Zaz



We laten nu aan de lezer(es) de kans om dit eens grondig uit te spitten. Maar het eindigt met een overwinning van de witspeler. Er komt nogal wat kombinatief geweld aan te pas waarbij we de slagen met de dam uiteraard volledig in rekening brengen. Neem er volledigheidshalve ook maar een programma bij ...

We gaan terug naar de partij : **31. 29-23 18x40**

=> Anders slaan : 31. ... 18x20 32. 27-22 17x28 33. **26x10** 15x04 34. 32x23 +1

32. 24-20 15x24 33. 27-22 17x28 34. 26x10 40-45 35. 32x23 diagram 385B

Er is een uitermate moeilijk eindspel ontstaan. We onthouden ons van commentaar en geven alleen de partij - notatie. De eindspel - specialist trekt tenslotte aan het langste (dam) eind.

35. ... 11-17 36. 31-27 25-30

=> 36. ... 45-50 ? 37. 10-04 50x42 38. 47x38 +

37. 10-04 30-35 38. 46-41 45-50 39. 23-19 50x42 40. 19x30 35x24 41. 47x38 02-08

42. 04-18 24-30 43. 48-43 16-21 44. 43-39 21-26 45. 41-37 06-11 46. 18-04 08-12 2-0

Diagram 386A Zaz

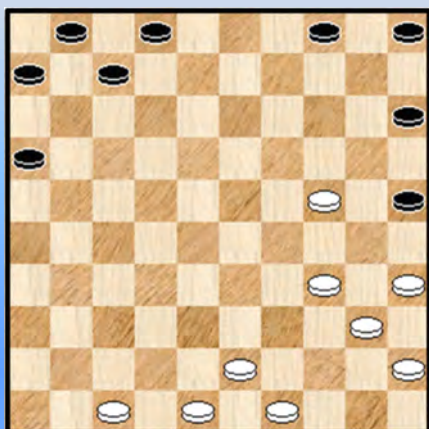

386. Kroesbergen, M. (Michiel) - Veenstra, R.

Wit heeft zopas 16. 33-28 24x33 17. 38x29 gedaan en nodigt dus zo een beetje zwart uit tot :

17. ... 23-28 ? 18. 32x23 19x28 19. 37-32 ! 28x46

20. 42-37 46x21 21. 26x10

Na het wegvegen van een paar zweetdruppels komt dan snel :

21. ... 18-23 22. 29x18 09-13 23. 18x09 03x05 24. 30-24 !

Diagram 386A De stand is gelijk maar wit mag met vertrouwen het vervolg van de partij tegemoet zien. Hij won ook.

387. Prak,H. (Henk) - Martens,M. (Marten)

32. ... 23-29 ? Een van de types ruilen die aanleiding geeft tot een 26x10 - combinatie.
33. 34x23 18x29 34. 38-33 29x49 35. 28-23 19x37 36. 40-34 49x21 37. **26x10 +**

388. Adema,J.G. (Jan) - Boxum,A. (Alex)

Een stand met een grappig tintje

48. ... 35-40 !? 49. 30x28 ! 40x49 50. 28-22 49x21 51. 22x11 16x07 52. **26x10 2-0**

389. Kooter,de,R.S. (Ruud) - Veerman,J.E.M. (Johan)

34. ... 23-29 ? 35. 28-23 19x37 36. 38-33 29x49 37. 40-34 49x21 38. **26x10**

Het resterende eindspel is analytisch remise maar moeilijk. Wit won.

390. Kamycheeva,O. (Olga) - Huijs,T. (Thijs)

34. ... 07-12 ? 35. 40-35 29x49 36. 25-20 ! 49x21 37. **26x10** 15x24 38. 10-05 **2-0**

391. Hoogendoorn,W.H. (Erik) - Martin,P. (Patrick)

38. ... 19-23 ? 39. 38-33 29x38 40. 48-43 38x49 41. 21-16 49x21 42. **26x10** 18x27 43. 16x07 +

392. Romijn,J.C. (Kees) - Zwart,A.P. (Bert)

23. ... 17-21 ? 24. 28-23 ! 19x39 25. 31-26 24x33 26. **26x10** 15x04 27. 38x29 **2-0**

393. Jong,de,I.W. (Ivo) - Leimena,L.F. (Laurens)

Een erg leuke stand en dan vooral de manier waarop wit aan de achterloop toekomt.

22. ... 08-12 ? 23. 27-22 18x27 24. 28-23 19x28 25. 33x31 24x42 26. 31-26 42x31
27. **26x10** 31-36 **Diagram 393A**

Diagram 393A Waz

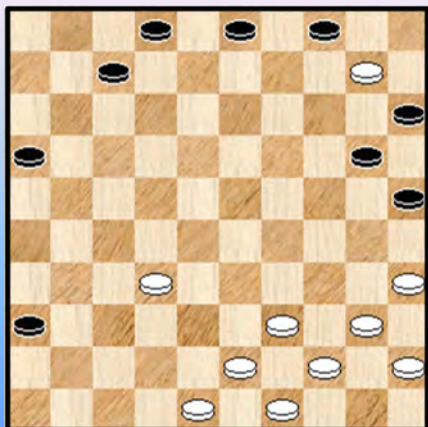

We hebben nog een eindspel te goed.

28. 10-05

=> iets meer direkt (alhoewel, de varianten komen terug)

28. 48-42 36-41 29. 10-05

++ 29. ... 41-47 30. 40-34 47x40 31. 45x34 +

++ 29. ... 02-08 30. 32-28

>> 30. ... 04-10 31. 05x11 16x07 32. 42-37 41x23

33. 35-30 25x34 34. 40x18 +

>> 30. ... 41-47 31. 28-23 47x12 32. 40-34 12x40

33. 45x34 +

28. ... 02-08 29. 48-42 36-41 30. 40-34

=> 30. 32-28 04-10 31. 05x11 16x07 32. 42-37 41x23 33. 35-30 25x34 34. 40x18 +

30. ... 04-10 31. 05x11 16x07 32. 42-37 25-30 33. 34x14 41-47 34. 39-34 47-33

=> Ja, eigenlijk zou zwart nu ook nog extra moeten offeren met 34. ... 15-20 maar het wordt hoe dan ook hopeloos.

35. 43-39 33-24 36. 34-30 24-08 37. 37-31 08-26 38. 31-27 26-42 39. 30-25 07-12

40. 35-30 42-47 41. 14-09 03x14 42. 39-33 47x35 43. 44-40 35x44 44. 49x40 2-0

Ja, een damvangst kan leuk zijn. Zeker voor de meerderheidskleur 😊

394. Jhagroe,S. (Soeres) - Dhondai,R. (Rham)

39. ... 12-17 ? 40. 42-37 23-29

=> Gedwongen. Op 40. ... 23-28 41. 26-21 ! 17x26 42. 38-32 +

41. 34x21 25x41 42. 27x09 16x27 43. 36x47 27x36 +

Kon zwart zich nog redden in de diagramstand ? : 39. ... 11-17 40. 42-37 06-11 41. 45-40 16-21 !
42. 27x07 12x01 en wit kan misschien best terg - offeren met 43. 24-19 23x14 44. 37-32 =

395. Walraven,M.J. (Aart) - Hamers,E. (Erwin)

37. ... 19-23 ? 38. 34-29 23x34 39. 39x30 25x34 40. 43-39 34x32 41. 31-27 32x21

42. 26x10 Diagram 395A

Diagram 395A Zaz

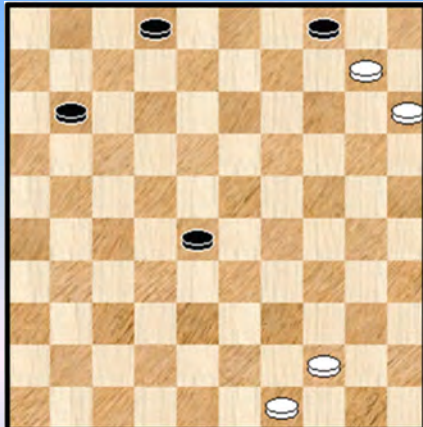

(Analyse) Diagram 395B Zaz ...

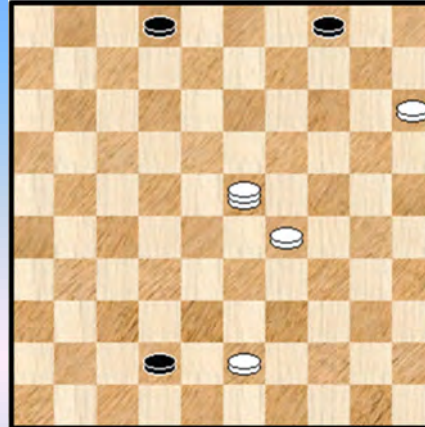

Er komt nog een eindspelletje aan, de stand is analytisch gewonnen maar zal problemen stellen voor wit.

42. ... 28-32 43. 10-05 32-38 44. 05-37 11-17 45. 44-39 17-21 tot hertoe loopt het allemaal erg rechtlijnig.

46. 39-33

=> Niks mis met deze zet al was er een hier een krachtige "out of the box" - winstvoering voorhanden : 46. 37-14 ! 38-42 * 47. 14-20 ! +

=> Een ander erg leuk idee : 46. 39-34 21-27 47. 34-29 27-32 of ? 48. 37x23 ! 38-42 49. 49-43 ! en we afficheren het ontstane plaatje in **Diagram 395B**. Dam nemen kan niet echt en bijkomend dreigt wint met 43-28 +

46. ... 38x29 Diagram 395c

Diagram 395C Waz

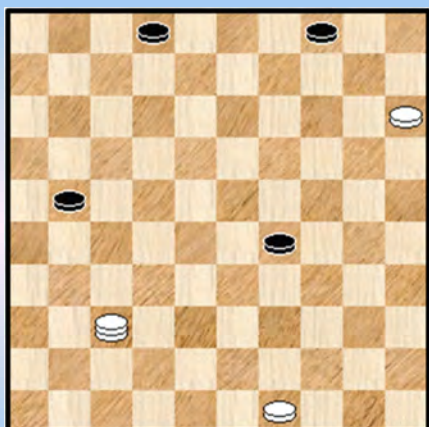

47. 37-32 ?

Wit heeft een beetje het ongeluk dat hij zichzelf in een erg moeilijke stand heeft gebracht. Met slechts één zet die winst brengt. De tekstzet lijkt vrij logisch (er zit een plan achter) en hetzelfde kan men eigenlijk zeggen van startzetten als 49-43 of 49-44. Maar het is allemaal remise.

Om te winnen moet wit de juiste prioriteiten leggen : schijf 21 moet worden afgestopt.

=> 47. 37-31 !

++ 47. ... 21-26 48. 31-42 29-34 49. 49-44 02-08 50. 42-37 +
++ 47. ... 29-33 48. 31-42 33-39 49. 42-48 21-27 50. 48x34 27-31 51. 34-48 31-36 52. 48-37 +
++ 47. ... 29-34 48. 49-44 +
++ 47. ... 02-08 de moeilijkste nog 48. 49-43 ! de enige zet die wint 08-13 (op 48. ... 29-34 49. 31-18 +) 49. 31x09 04x13 50. 15-10 ! 13-19 (op 50. ... 29-34 51. 10-04 +)

51. 10-04 ! (niet naar veld 5) 29-34

>> 52. 04-10 19-24 53. 10-23 +

>> 52. 04-18 ? 21-26 53. 18x45 26-31 54. 45-29 31-36 55. 29-47 19-23 56. 43-39 23-28 =

Terug naar de partij nu :

47. ... 29-34 48. 49-44 21-27 ! 49. 42-37 02-07 50. 37-41 27-31 51. 41-32 31-36 52. 32-37 07-12 53. 37-32 12-18 54. 32-37 04-09 1-1

Een kleine troost voor de witspeler : makkelijk was anders.

396. Wollaert,B. (Bryan) - Bokhoven,van,A. (Ton)

24. ... 10-14 ? 25. 38-32 ! 27x38 26. 47-42 38x47 27. 31-26 47x20 28. 26x10 20-14 !

=> Een wat rare situatie. Indien bijvoorbeeld 28. ... 20-33 dan 29. 48-42 ! 33x48 en 30. 10-05 +

29. 10x19 13x35 met gelijke stand.

397. Terpstra,J. -Lommers,J. (Jan)

52. 27-22 17x28 53. 44-39 34x32 54. 31-27 32x21 55. 26x10 28-33 56. 25x14 en na enkele zetten remise.

398. Dekker,J.T. (Johan Teake) - Vries,de,J. (Jappie) [DAM]

Een erg leuk fragment, zo komt het me toch voor. En ook kort ! De puntjes in de opgave - titel laten vermoeden dat er wat speciaals zit aan te komen :

60. 08-03 ! Plaatst een dubbele aanval 17-21 !! de enige 61. 26x10 15x04 1-1

399. Luimes,H. (Herman) - Koning,de,F. (Fred)

25. ... 17-21 ? 26. 28-23 19x39 27. 48-43 39x48 28. 31-26 48x31 29. **26x10** 04x15 30. 36x27 =

400. Geurts,J. (Jan) - Velsen,van,B. (Bas)

40. 22-17 ? 11x22 41. 28x17 23-28 42. 32x14 08-12 43. 17x30 **25x41** +

401. Zegers,P. (Piet) - Eijkelkamp,H. (Henk)

43. 31-26 ? 22x31 44. 26x37 23-28 45. 33x02 19-23 46. 02x30 **25x41** 0-2

402. Georgieva,G. (Guzel) - Golubeva,Z. (Zoja)

46. ... 20-25 ! 47. 32-28 !

Er waren twee andere mogelijkheden :

=> 47. 30-24 14-19 48. 47-42 19x30 49. 35x24 22-28 50. 33x22 18x27 +

=> 47. 39-34 14-20 !

++ 48. 33-29 13-19 49. 30-24 19x39 50. 36-31 23x34 51. 38-33 39x28 52. 32x12 +

++ 48. 47-42 22-28 49. 33x22 18x27 +

47. ... **25x41** 48. 28x08 de beste **Diagram 402A**

Diagram 402A 41-46 ?

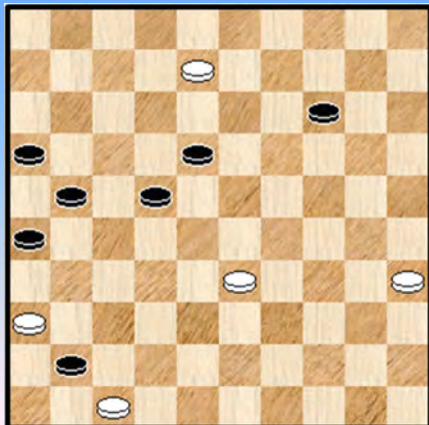

48. ... 41-46 ?

De zet ligt uiteraard voor de hand maar laat een mooie remise toe. Wat had wel ontmoeten ? 48. ... 21-27 en bijvoorbeeld 49. 08-03 14-19 en pas nadien 41-46 moet voldoende zijn voor de zege.

49. 08-02

=> En nu de (gemiste) remise : 49. 36-31 ! 26x37

50. 33-28 ! 22x33 51. 08-03 ! =

Twee keer offeren en dan een dubbele aanval.

Het slot van de partij kwam er dan nog onverwacht : 49. ... 22-27 50. 02-08 ? 26-31 ! 0-2

403. Kosior,A.W. (Anton) - Meijer,H.G. (Hein)

44. 31-26 ? 23-29 45. 34x23 19x28 46. 33x22 13-18 47. 22x13 03-08 48. 13x02 12-17

49. 02x30 **25x41** +

404. Eggink,A.J.W. (Albert) - Kromhout,R.M. (Richard)

34. ... 19-24 ? 35. 33-29 24x22 36. 31-26 22x31 37. **26x10** 15x04 38. 36x27 +1

405. Beek, van de, C.R. (Ronald) - Stegeman, B. (Bart)

38. ... 08-12 ? 39. 36-31 27x36 40. 35-30 ! 24x35 41. 28-23 19x28 42. 33x22 17x28
43. 26x10 15x04 44. 25x03 2-0

406. Postma, J.D. (Johannes) - Pennekamp, R.A. (Rob)

51. ... 18-23 ! de enige waarmee zwart kan remisezen

=> 51. ... 12-17 52. 38-32

++ 52. ... 18-22 53. 37-31 22x33 54. 29x38 +

++ 52. ... 17-22 53. 28x17 21x12 54. 32-27 12-17 55. 27-21 17-22 56. 21-16 +

52. 26x10 23x43

=> De beste, op 52. ... 23x41 53. 10-05 +

53. 10-04 09-14 * 54. 04-36 43-49 55. 36-41 **diagram 406A** 49-21 ? Geeft de remise uit handen.
We komen zo dadelijk hier op terug maar maken eerst de partij af :

56. 37-31 21-08 (achterlopen met 21-12 komt op hetzelfde neer) 57. 41x05 08x35 58. 31-26 35-40

59. 29-24 40-35 60. 05-19 2-0

Diagram 406A Zwart remiseert

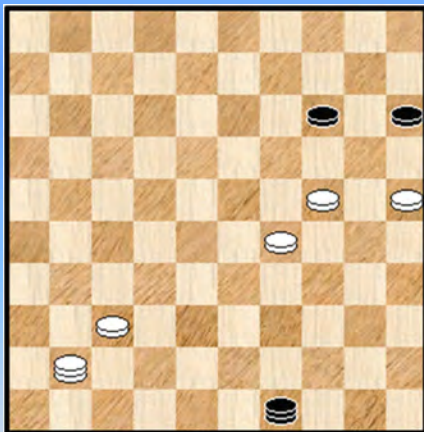

(An.) Dia 406B Zwart remiseert

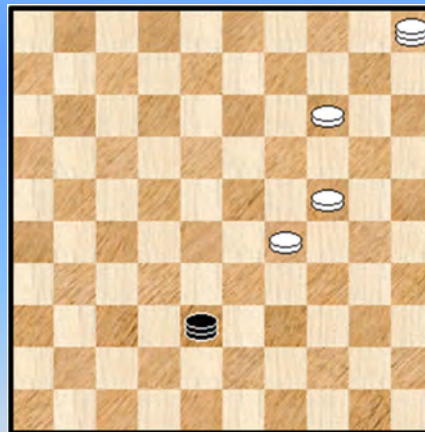

(An.) Dia 406C Zaz =

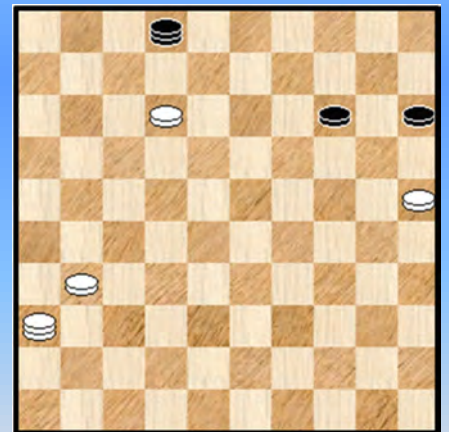

Terug naar **diagram 406A** om te kijken hoe zwart remiseert : 55. ... 49-27 !

=> 56. 37-32 27x38 57. 41x05 15-20 ! 58. 25x14 * **diagram 406B** 38-27

++ 59. 24-19 27-18 60. 29-24 18-04 =

++ 59. 29-23 27-04 60. 24-19 04-31 61. 05-10 31-26

>> 62. 14-09 26-12 =

>> 62. 19-13 26-12 63. 23-19 12-03 64. 13-09 03-08 =

=> 56. 41-36 27-21 57. 29-23 21-08 ! 58. 23-18 08x35 59. 18-12 35-02 60. 37-31 **diagram 406C**

60. ... 02-11 (ook naar 16)

++ 61. 12-08 11-28 en nadien 14-20 =

++ 61. 36-41 11-39 ! 62. 41x05 15-20 ! 63. 25x14 39-25 ! 64. 14-10 25-09 65. 31-26 09-04 =

Bij toeval kwamen we in een andere variant - die we niet hernemen - nog een erg leuke stand tegen.
Kijk even naar **diagram 406D**.

(Analyse) Diagram 406D Wit wint

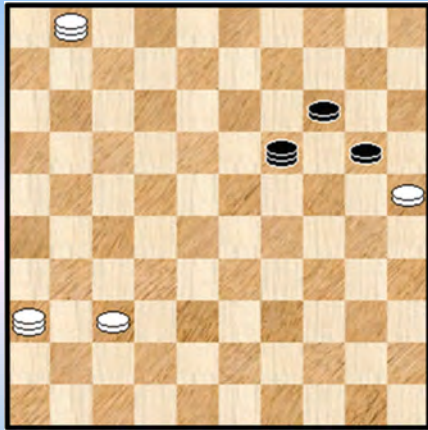

Zwart heeft zopas schijf 37 aangevallen. Wit lijkt met 36-41 een sterke zet in huis te hebben maar analytisch geeft dit wel remise.

Wit wint echter door een aangenaam manoeuvre :

01. 36-04 ! 19x41 02. 01-23 41x19 03. 04-10 14x05
04. 25x23 +

Het doet altijd plezier zoiets te zien / ontdekken.

407. Kruijff,de,C.P. (Cor) - Sier,P. (Paul)

Er was een beetje te weinig plaats voor de opgave tekst. Die moest namelijk zijn : wit zoekt een uitweg maar vindt die niet 😊

=> Niet goed is : 35. 39-34 ? 24-30 36. 35x24 20x40 37. 45x34 19-23 38. 28x19 17x30
39. 19-14 30-34 +

=> Zeker niet : 35. 48-43 ? 19-23 36. 28x30 25x34 37. 39x30 **17x48** +

=> In de partij koos wit voor **35. 27-21 ? 11-16 36. 22x11 16x27 37. 32x21 26x17 38. 11x22 19-23 39. 28x30 25x41 0-2**

408. Groeneveld,J. (Jelle) - Pruysen,M. (Maurits)

51. ... 16-21 ?

Beslist geen goede zet. Al blijft het analytisch net binnen de perken.

In de partij kwam er : **52. 36-31 27x36 53. 28-22 17x28 54. 26x10 15x04 55. 33x22 36-41 56. 22-17 41-47 57. 38-33 47x29 58. 17-11 1-1**

Meer kans op succes voor wit geeft in de diagramstand echter : **52. 33-29 !**

Nu zouden zowel 12-18 als 13-19 snel verliezen. De nauwe weg (en niet zo vanzelfsprekend) naar remise gaat via : 52. ... 14-19 53. 38-33 19-24 54. 29x20 15x24 55. 39-34 24-30
56. 25-20 30x39 57. 33x44 12-18 58. 44-39 13-19 59. 20-15 19-24 ! alleen deze. We laten de volledige en ook verdere uitwerking in de kundige (dam) handen van onze PC Blues - lezers.

409. Knipper,J.J. (Jaap) - Knikker,de,J.S. (Hans)

Zwart voert een achterloop - 26x10 uit. Het tempo komt er op een verfrissende manier. De combinatie wint wel niet.

27. ... 16-21 ! 28. 27x07 18x27 29. 07x29 20-25 30. 32x21 25x41 31. 36-31 26x17 32. 47x36 =

Een zijdelingse voetnoot : de programma's noteren nog dat zwart sterk kan starten met 27. ... 14-19 !

410. Surkov,A. (Aleksandr) - Maljugin,M.

De Partie Bonnard is gekend voor zijn ingewikkeld spel, ingewikkelde schema's. Bijkomend is het ook de thuishaven van nogal wat combinaties. In het bijzonder ook van de 26x10 - slag. Ziedaar ook de

twee ingrediënten van dit fragment.

31. ... 20-25 ? 32. 33-28 22x44

=> 32. ... 22x24 33. 31x22 18x27 34. 34-30 25x34 35. **39x10 +**

33. 31x22 17x28

=> 33. ... 18x27 34. 29x20 25x14 35. 49x40 **+1**

34. **26x10** 44-50 35. 10-05

=> Dit zal voldoende blijken voor de partijwinst, iets sterker is nog (met trouwens deels dezelfde mogelijkheden) 35. 29-24

++ 35. ... 50-45 36. 10-04 45x15 37. 04x33 15x38 38. 42x33 **+**

++ 35. ... 03-09 36. 10-04

>> 36. ... 09-14 37. 04x39 ! 50x15 38. 42-38 15x42 39. 47x38 **+**

>> Beter voor zwart is nog 36. ... 25-30 ! Hier moeten we wel een plaatje afficheren : **diagram 410A**

(Analyse) Diagram 410A Waz

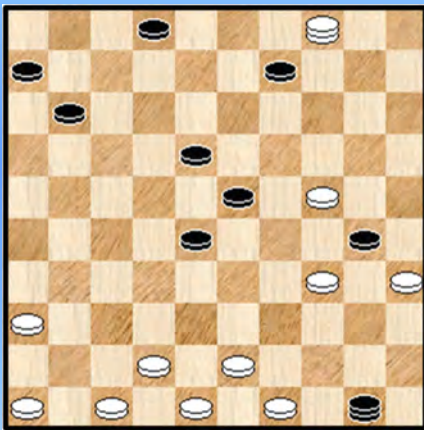

Wit slaat verrassend 37. 04x33 ! 30x28 38. 43-39 50x15
39. 42-38 15x42 40. 47x38 **+**

We volgen nog het partijslot waar wit uiteindelijk toch wint :

35. ... 03-09 36. 29-24 09-14 37. 05x19 23x14

38. 24-20 50-45 39. 20x09 45x23 40. 09-03 23-19

41. 43-39 19-13 42. 03-26 18-23 43. 42-37 13-09

44. 39-33 28x39 45. 48-43 39x48 46. 46-41 48x31

47. 26x03 **2-0**

411. Vrijland, W.J. (Wim) - Luteijn, F.C. (Frits)

38. ... 23-29 ! een sterke, ja erg krachtige zet. Wit heeft twee mogelijkheden :

=> 39. 50-45 (er dreigde immers 30-34) 11-17 40. 42-37 30-34 41. 39x30 25x34 en dit naar de witte ondergang : 42. 27-21 14-19 43. 37-31 18-22 44. 31-27 22x31 45. 36x27 13-18

46. 43-38 17-22 47. 38-32 22x31 48. 26x37 19-24 49. 32-28 34-39 50. 44x33 29x38 **+**

Een rechtlijnige variant en er moet niet aan getwijfeld worden dat die op het dambord zou komen.

Diagram 411A Zaz

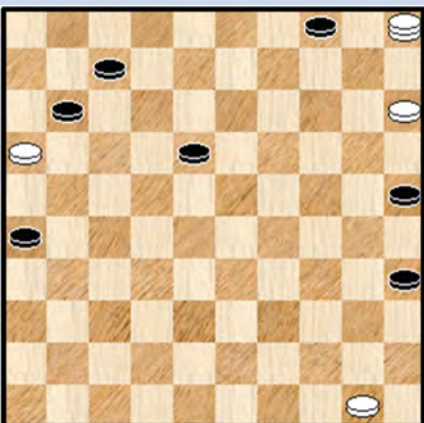

=> Wit heeft echter nog een combinatieve ontsnappingswijze en in de partij kiest hij hiervoor :

39. 39-34 30x37 40. 40-34 29x49 41. 36-31 49x21

42. 26x10 37x26 43. 10-05 **Diagram 411A**

43. ... 07-12 ! de enige die wint

Zeer terecht kiest Flits hiervoor. In het bijzonder zou onvoldoende zijn voor winst : 43. ... 26-31 ? 44. 05-28 31-36

45. 28x06 36-41 46. 06-01 07-12 47. 01-06 41-46

48. 50-45 46-23 49. 06-44 en schijf 16 gaat naar dam. Remise.

44. 16x07 12x01 **0-2**

Eerlijk gezegd verrast het een beetje dat wit de strijd staakt. Ten gronde heeft hij echter wel gelijk. Het materiaal - overwicht van zwart zal de doorslag geven en de links en rechts oprukkende schijven zijn uiteindelijk niet te stoppen.

412. Wijk,van,C.J.J. (Cock) - Elenbaas,H.C. (Hanco)

21. ... 17-21 ? 22. 28-23 ! 19x28 23. 33x22 24x42 24. 31-26 42x31 25. **26x10** We nemen nog de eerstkomende (interessante) zetten mee : 25. ... 09-14 26. 10x19 11-17 27. 22x11 06x17 28. 35-30 31x22 29. 32-28 22x33 30. 39x28 02-08 31. 30-24 20x29 32. 34x23 en wit won verder de partij.

Een mooie manier om aldus de achterloop 31-26 te kunnen uitvoeren.

413. Swizinski,V. (Valerij) - Tolstik,I. (Igor)

37. 32-28 ? 08-13 ! 38. 28x08 16-21 39.26x17 18-22 40.17x28 19-24 41. 08x30 **25x41**
Diagram 413A

Diagram 413A Waz

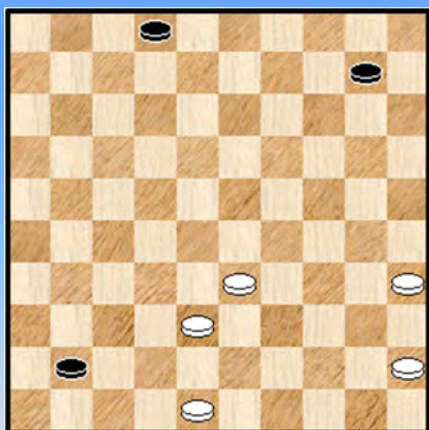

Dit ziet er op het eerste gezicht niet goed uit voor wit maar het valt nog mee. We geven geen uitgebreide analyse maar noteren als voetnoot toch dat niet goed zou zijn :

=> 42. 48-42 ? 41-46 43. 33-29 46-28 44. 29-24 28-39 45. 42-37 10-14 en wit zal verliezen.

Het partijslot nu : 42. 48-43 41-46 43. 43-39 10-15 44. 39-34 46-14 45.38-32 14x37 46. 33-28 37x40 47. 45x34 02-08 48. 34-29 08-12 1-1

414. Koppejan,W. (Wim) - Berkholst,A.F. (Ferry)

Wit staat eigenlijk verloren maar dat wil niet zeggen dat we de combinatie links laten liggen : 33. 32-28 ? 22-27 34. 31x11 16x07 35. 26x17 19-23 36. 28x30 **25x41 +**

415. Meulenaere,de,M. (Marc) - Hermans,V. (Valere)

30. 43-39 ?

Marc weet natuurlijk dat dit een levensbedreigende zet is maar rekent er op dat hij het gaatje wel zal kunnen dichten bij de volgende zet. Niet dus.

30. ... 17-22 ! 31. 41-36 *
=> 31. 48-43 22x31 32. 37x26 23-29 33. 34x12 25x34 34. 40x29 13-18 35. 12x23 19x46 +

31. ... 22x31 32. 36x27 *
=> 32. 37x26 23-29 33. 34x12 25x43 34. 38x49 24-30 35. 35x24 20x47 +

32. ... 23-28 33. 32x12 24-29 34. 34x23 **25x41** 35. 12-07 19x39 36. 07-02 41-47 37. 02x05 47x21 +

416. Fiol,C. (Christian) - Rosa,F. (Francesco)

43. ... 19-24 ? 44. 43-39 34x32 45. 31-27 32x21 46. **26x10** 28-33 47. 10-04 **2-0**

417. Brookman,M. - Werff,van der,G.J. (Gerrit)

Wit kan gewoon 56. 37-31 17-22 57. 31-26 = maar besluit de partij in schoonheid af te ronden :
56. 24-20 ! 25x14 57. 37-31 17-22 58. 47-41 36x47 59. 31-26 47x40 60. **26x10** 27x38
61. 10-05 **1-1**

418. Germain,P. (Paul) - Jong,de,B. (Bert)

29. ... 17-22 ? 30. 38-32 ! 22x31 31. 32-27 31x22 32. 21-17 12x21 33. **26x10** 15x04
34. 40-35 20-24 35. 29x20 25x14 36. 35x24 +1

419. Makarenkova,J. (Julia) - Eskov,S.

38. ... 02-07 ? Het moest naar veld 8
39. 29-23 ! 18x29 40. 38-33 29x49 41. 28-23 19x37 42. 31x42 49x21 43. **26x10 2-0**

420. Let,van der,H.J. (Henk Jan) - Schotanus,A.F. (Anton)

Wit staat verloren, maar wie weet ziet zwart de combinatie niet ...

31. 31-27 05-10 ! 32. 27x16 15-20 33. 24x15 23-28 34. 32x23 18x29 35. 34x23 **25x41**
36. 36x47 19x28 **0-2**

- - - - - o - O - o - - - - -

26x10 - kombinaties Reeks 36

421

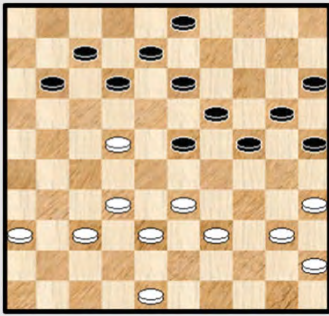

36-31 ?

422

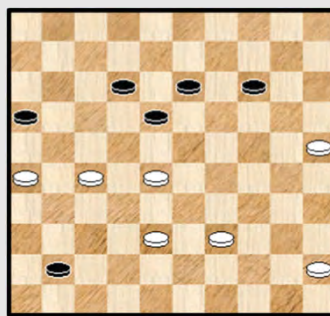

41-47 ?

423

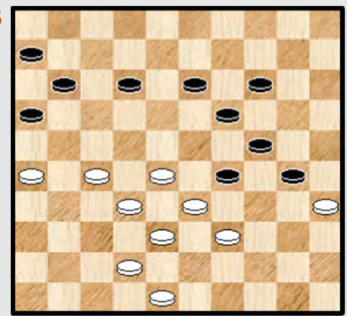

29-34 ?

424

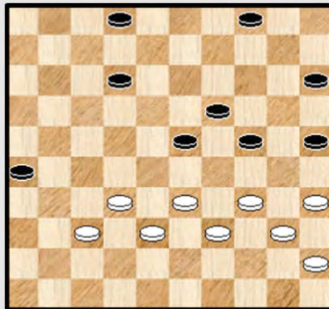

32-27 ?

425

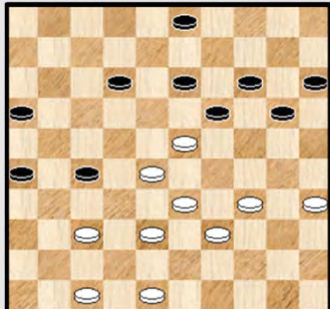

34-30 ?

426

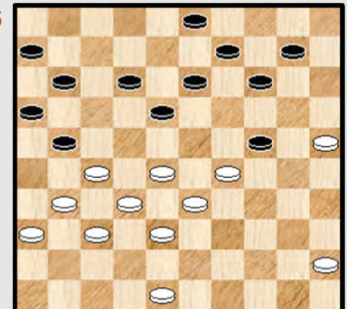

10-15 ?

427

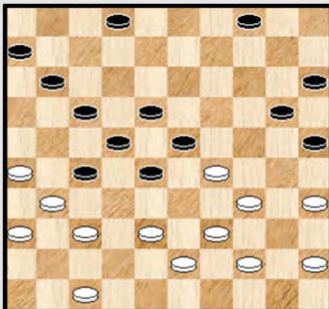

35-30 ?

428

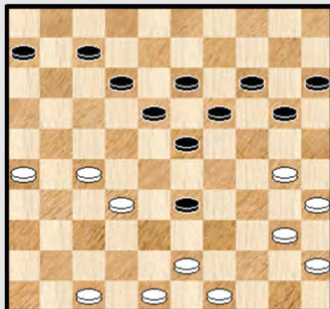

33-39 ?

429

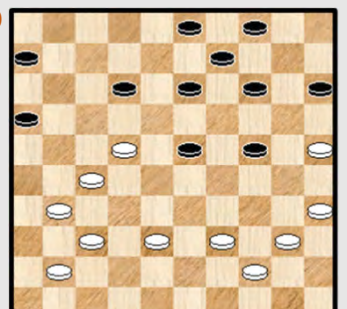

Kan 23-29 ?

430

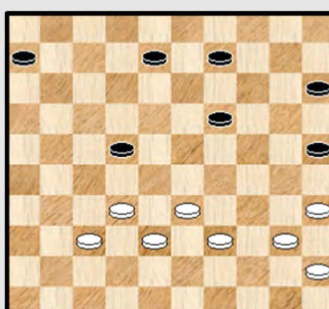

32-28 ?

431

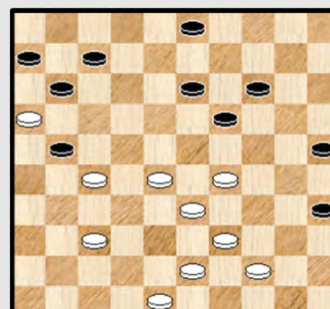

27-22 ?

432

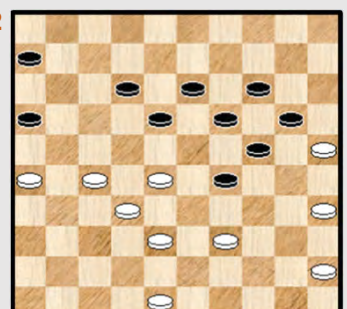

Waz

26x10 - combinaties Reeks 37

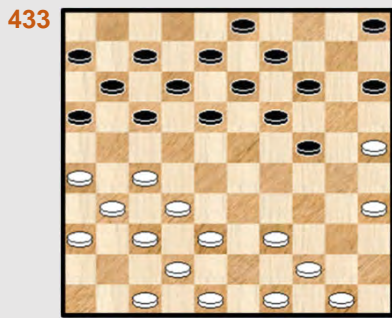

Zwart speelt een lokzet

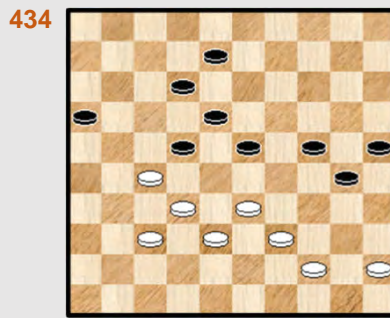

27-21 ?

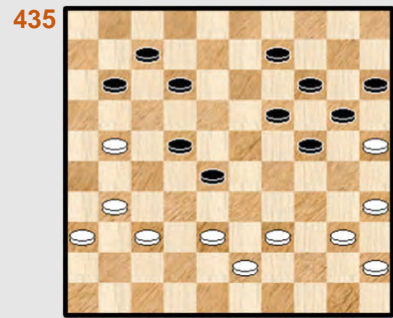

Mag 23-29 ?

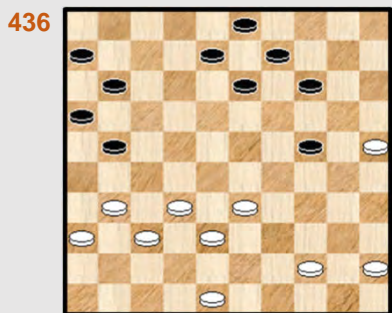

08-12 ?

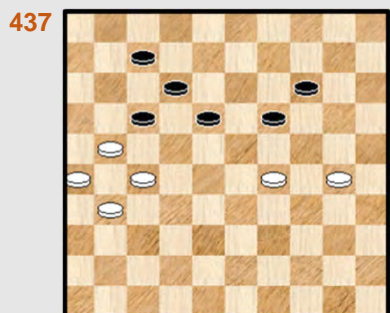

17-22 ?

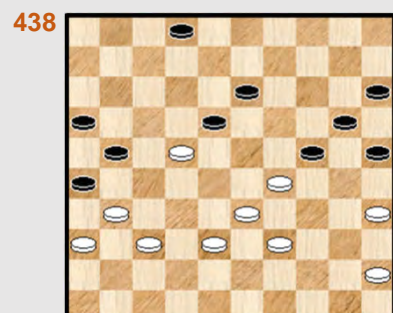

Zwart combineert

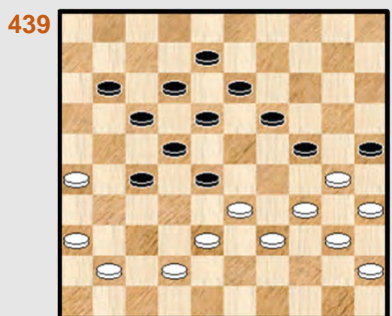

41-37 ?

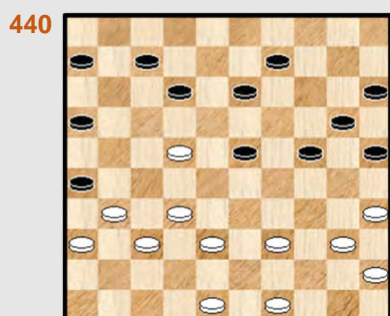

32-27 ?

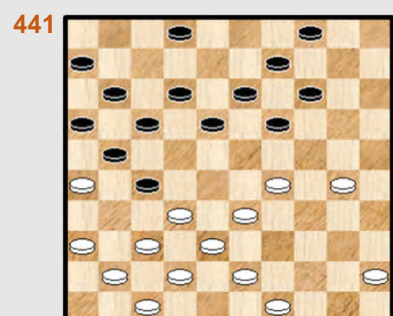

23-29 ?



Mag wit wel combineren ?

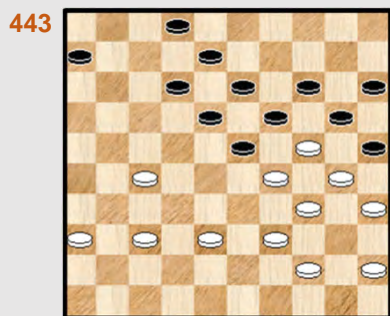

Zwart besluit de partij

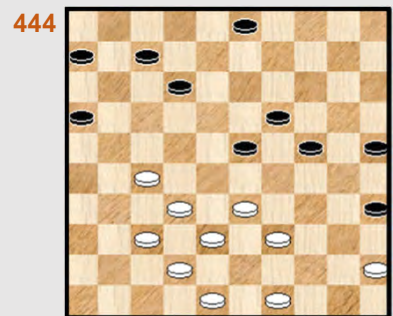

Zwart combineert

26x10 - combinaties Reeks 38

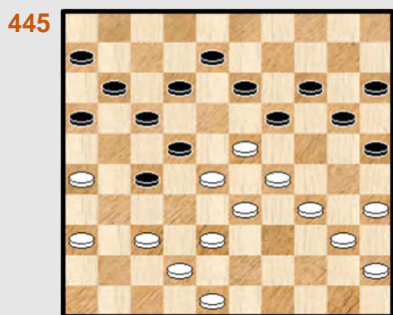

Waz

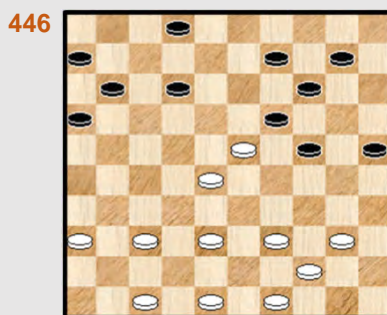

36-31 ?

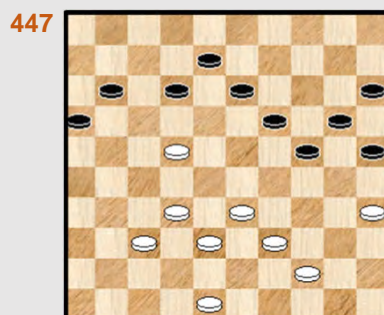

32-27 ?

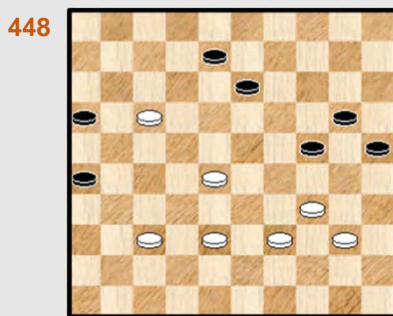

40-35 ?

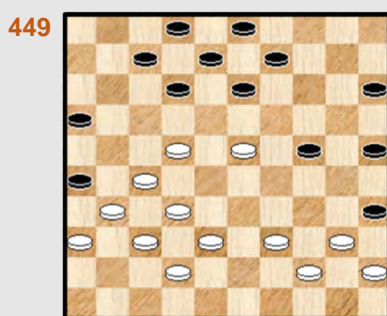

32-28 ?



Zwart combineert

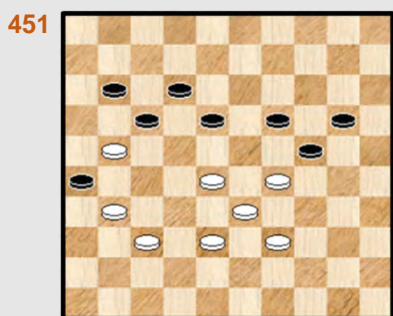

Wit wint

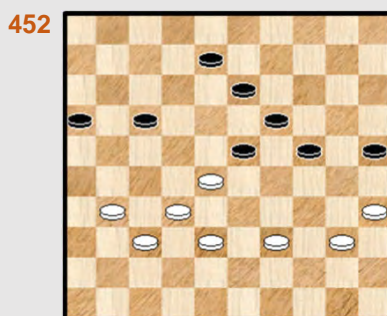

Zwart combineert

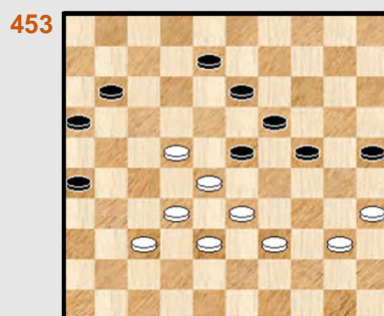

Waz

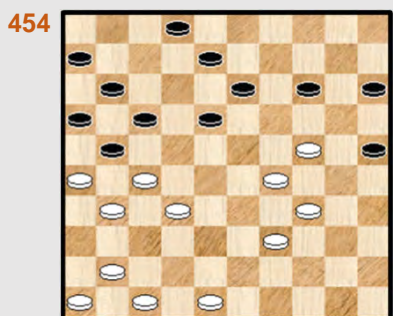

Waz

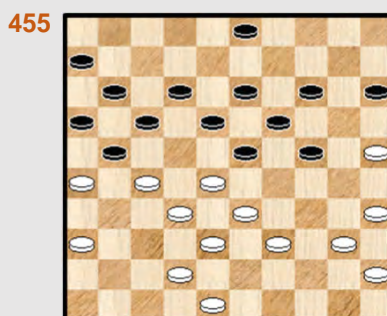

23-29 ?



31-26 ?

26x10 - combinaties Reeks 39

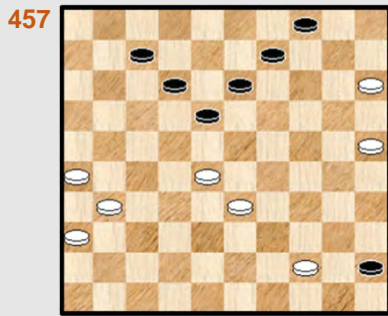

10-14 ?

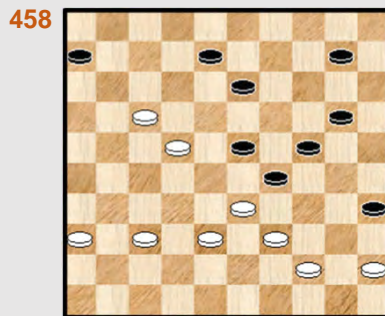

Zwart combineert

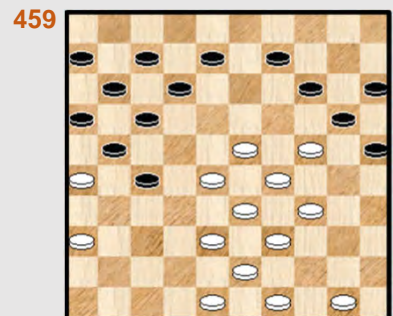

Kan zwart zich nog redden ?



16-21 ?

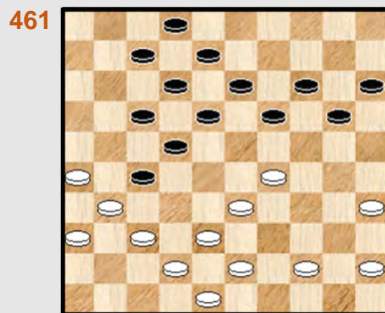

35-30 ?

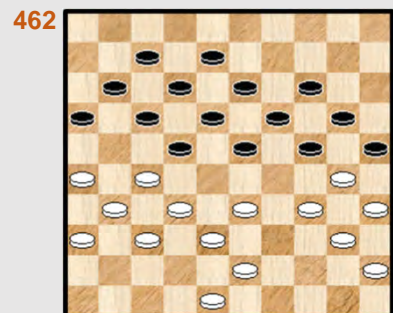

43-39 ?

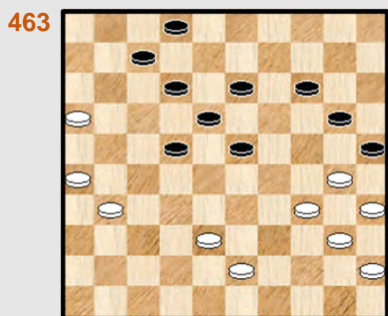

22-28 ?

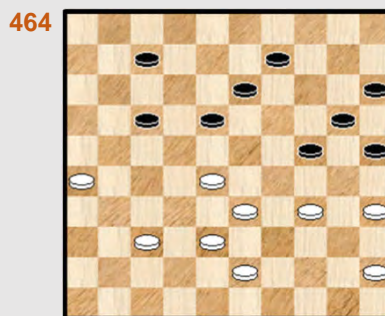

34-29 ?

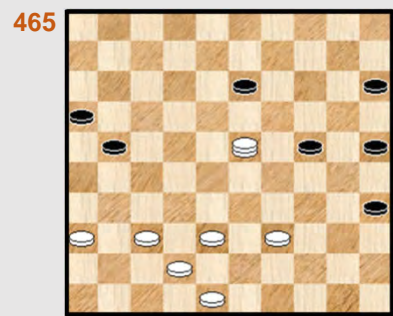

23-45 ?

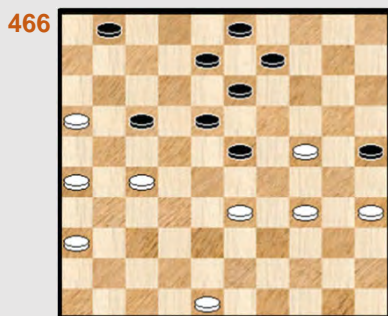

08-12 ?

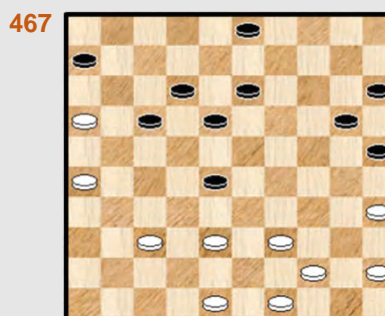

44-40 ?

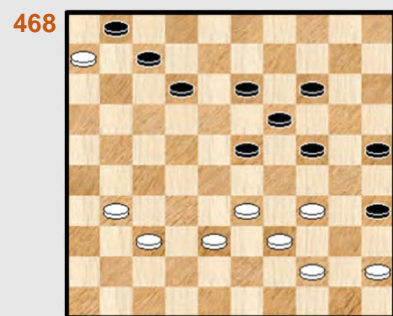

31-27 ?

26x10 - combinaties Reeks 40

469

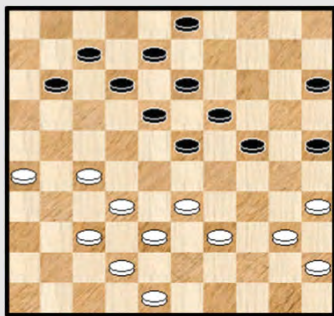

27-22 ?

470

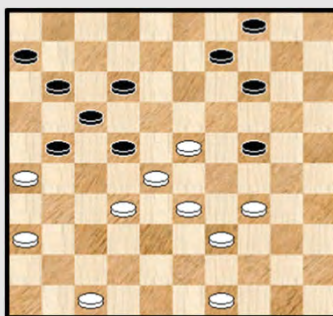

Mag wit combineren ?

471

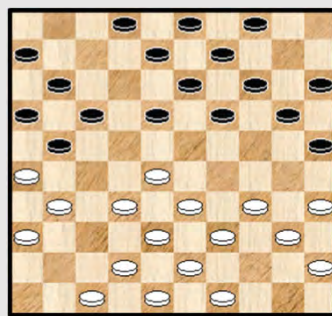

08-12 ?

472

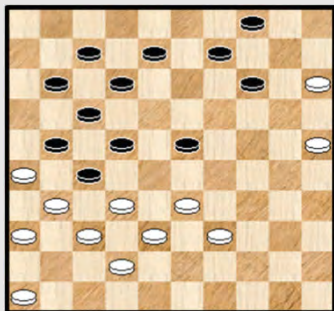

08-13 ?

473

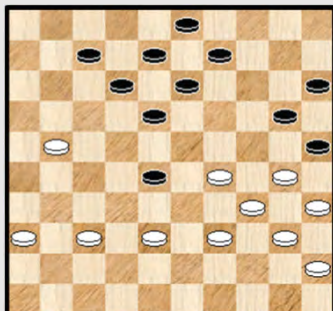

Waz

474

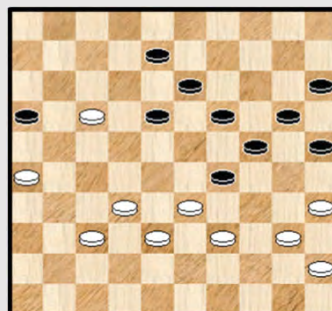

26-21 ?

475

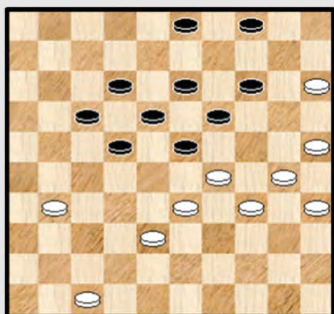

17-21 ?

476

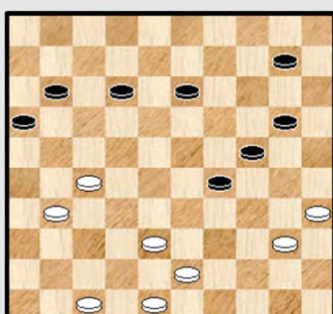

10-14 ?

477

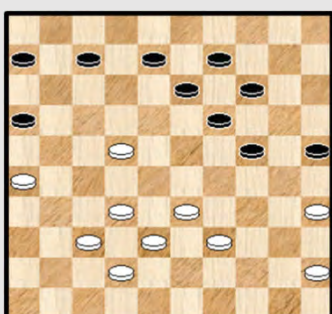

32-28 ?

478

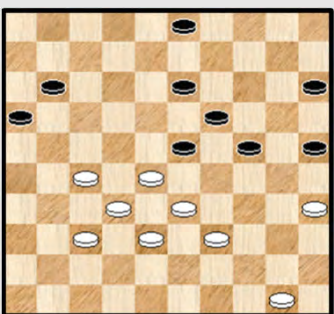

Mag 28-22 ?

479

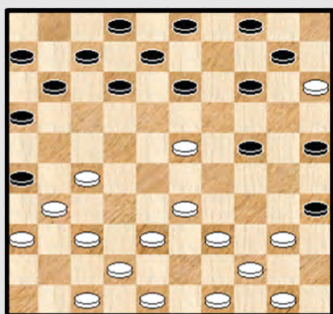

33-28 ?

480

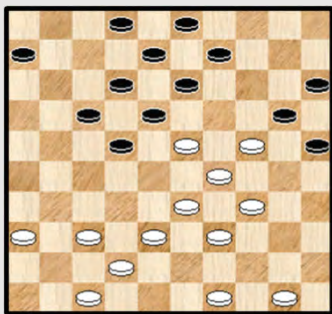

50-44 ?

26x10 - combinaties uit de Partijen Database - Oplossingen

421. Schaafsma,K.R. (René) - Panhuis,van,M. (Maarten)

Wit staat al een schijf achter en na de tekstzet is het helemaal gedaan.

33. 36-31 ? 13-18 34. 22x02 23-28 35. 32x14 20x09 36. 02x30 **25x41 0-2**

422. Geurts,R. (Raymond) - Wielakker,F.J. (Fred)

47. ... 41-47 ? 48. 38-33 47x29 49. 39-33 29x21 50. **26x10 2-0**

In plaats van een zege wordt het dus een nederlaag. Het zou natuurlijk wel kunnen dat wit gezien heeft dat 41-46 niet kan en dan maar op automatische piloot is uitgeweken naar 47.

423. Groen,H. - Onnink,H.

42. ... 29-34 43. 28-23 19x37 44. 42x31 34x21 45. **26x10 diagram 423A** 30-34 46. 10-04 24-30
47. 35x24 34-40 48. 24-19 40-44 **diagram 423B**

Diagram 423A Zaz

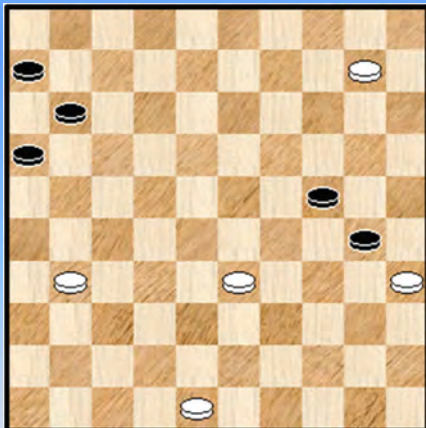

Diagram 423B Zaz

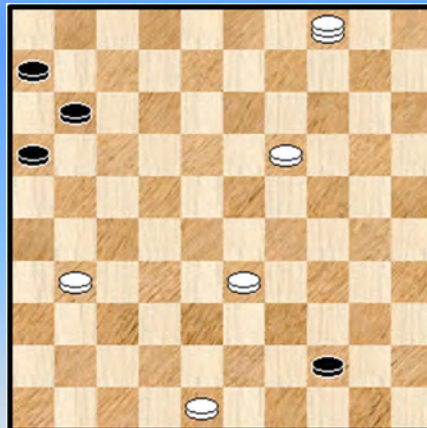
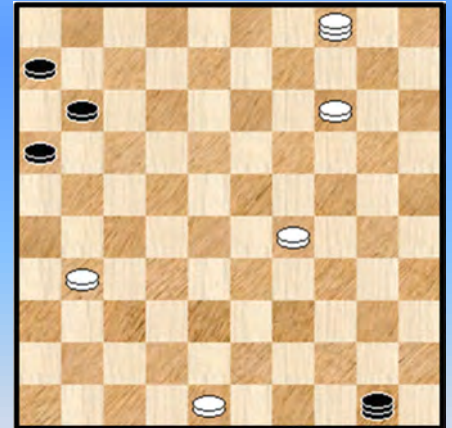

Diagram 423C Zaz =



De zettenreeks van **diagram 423A** naar **diagram 423B** toe was relatief eenduidig en het mag geen verwondering wekken dat die op het bord komt. Maar nu wordt het moeilijker:

49. 19-14 ?

Zet een remisegaatje open. Minuskuul zeker ... Wit had hier trouwens een mooie winst met een prima winstschema dat we eerst geven : 49. 31-27 !

=> 49. ... 44-50 50. 19-13 50x36 51. 48-42 36x09 52. 04x13 +

=> 49. ... 44-49 50. 27-21 ! 16x27 51. 04x36 49-44 52. 33-29 44-40 53. 29-24 40-35 ! pent de twee witte schijven 54. 36-31 zwart kan nu wel opkomen met de 2 schijven maar wit blijft gewoon spelen op de lijn 36-04 tot wanneer zwart wel moet toegeven : de dam weg van 35 en wit kan dan naar dam en winst.

49.... 44-50 50. 33-29 **Diagram 423C** 16-21 ?

We komen straks terug met de moeilijke remise die voorhanden is, maar vervolgen toch eerst nog de partij : 51. 14-09 50-28 52. 09-03 28-41 53. 03x26 41-36 54. 04-27 36-47 55. 29-23 **2-0**

En nu de remise in **diagram 423C** :

=> 50. ... 50-28

++ 51. 14-09 28-41 !

>> 52. 09-03 41-36 =

>> 52. 29-24 11-17 ! 53. 24-20 16-21 ! 54. 20-15 41-46 !

>1 55. 09-03 21-26 56. 03x21 26x17 =

>1 55. 48-43 46-41 !

>2 56. 31-26 17-22 57. 26x28 41x03 =

>2 56. 43-39 21-27 57. 31x11 06x17 58. 39-34 17-22 59. 34-30 22-27 60. 30-24 27-31 =

Eigenlijk fraai allemaal. Ik heb het een beetje kort gehouden maar het komt daarop neer dat zwart er voor zorgt dat wit geen dam kan nemen omwille van een of andere remise - dreiging. Eens de zwarte schijf ver genoeg kan oprukken is het dan remise wegens niet meer te winnen overmachtseindspel.

++ 51. 04-10 28-22 52. 31-26 22-18 53. 29-24 18-04

>> 54. 10-05 04-15 55. 24-19 15-04 =

>> 54. 10-15 04-13 55. 24-20 16-21 ! 56. 26x17 11x22 57. 15-04 13-18 58. 14-09 18-23 ! (niet 58. ... 18-29 ? 59. 20-15 dat zou verliezen)

>1 59. 09-03 23-29 =

>1 59. 04-15 22-27 60. 09-04 (op 60. 09-03 27-31 =) 23-34 61. 04x36 34-25 =

>1 59. 20-15 er is een best grappige situatie ontstaan waarbij zwart er voor zorgt dat wit opnieuw geen dam kan nemen 23-41 ! 60. 48-43 22-27 61. 43-39 41-28 62. 39-34 28-23 63. 34-30 23-41 64. 30-25 06-11 65. 25-20 11-16 66. 09-03 of ? 41-36 67. 04x31 36x25 =

Alles samen een fraai geheel waarbij het echter duidelijk is dat het voor zwart erg moeilijk is dit in zijn voordeel te doen uitdraaien (remise). Met een beetje hulp van wit zou het misschien nog kunnen ☺

424. Jiawan,J. (John) - Gerritsen,H.A. (Henk)

42. 32-27 ? 23-28 43. 33x22 12-17 44. 22x11 02-07 45. 11x02 19-23 46. 02x30 23-29

47. 34x23 25x41

De reststand zal duidelijk remise lopen.

425. Verheggen,A.J.T. (Dré) - Heijnen,J.

40. 34-30 ? 12-18 41. 23x12 03-08 42. 12x03 20-25 43. 03x20 25x41 44. 47x36 15x24 +

426. Hoogendoorn,W.H. (Erik) - Wouden,van der,G.P.

31. ... 10-15 ?

=> 31. ... 03-08 32. 29x20 18-23 33. 28x19 13x15 =

32. 29x20 15x24 33. 33-29 24x22

=> Anders slaan komt uit op dezelfde stand 33. ... 24x42 34. 31-26 42x33 35. 26x10

34. 31-26 22x33 35. 26x10 33-39 36. 45-40 18-23 37. 40-34 39x30 38. 25x34 en wit won verder

427. Palmer,R. (Ruud) - Samb,N. (NDiaga)

31. 35-30 ? 28-33 32. 39x19 17-21 33. 26x28 27-32 34. 38x27 20-24 35. 29x20 25x41

Een achterwaartse 26x10. Een moeilijke stand is ontstaan. Zwart won.

428. Smit,H. (Henk) [MAR] - Dijk,van,J.W. (Hans)

De laatste zet van wit was gedwongen : **36.** 30-24

Zwart zag een buitenkansje : **36.** ... 33-39 ? **37.** 43x34 23-29 **38.** 34x23 19x37

39. 47-42 ! 37-41 (laten slaan is beter) **40.** 42-37 41x21 **41.** **26x10** 15x04 +1

Het is niet zomaar eenduidig te zeggen dat dit wint voor wit. In de partij gebeurden er ietwat rare dingen.

429. Leijen,van,F. (Fokke) - Algra,J. (Jan (Fri))

38. ... 23-29 **39.** 40-34 29x49 **40.** 31-26 49x21 **41.** **26x10** 15-20 ! ja, hiermee moet men altijd rekening houden. **42.** 25x14 04x15 **43.** 22-17 09x20

Zwart staat nu een schijf voor maar wit heeft voldoende compensatie om te remiseren. Het liep echter toch mis in de partij.

430. Vries,de,W. (Wiebren) [LEL] - Callender,H.E. (Hedwig)

Wit staat een schijf voor en zou dus zonder al te veel problemen de partij moeten winnen. Maar dan gebeurt dit : **41.** 32-28 ? 19-24 ! **42.** 28x17 08-12 **43.** 17x08 09-13 **44.** 08x30 **25x41**

Gelukkig voor wit laat de stand toe om te remiseren **1-1**

431. Groot,de,J. - Scheeres,P. (Piet)

36. 27-22 ? 14-20 ! **37.** 16x27 11-17 **38.** 22x02 19-24 **39.** 02x30 **25x41** en zwart won. Altijd oppassen met een vrij tempo.

432. Visscher,P. (Peter) - Toonen-Geurts,L. (Lenie)

We geven eerst het partijverloop : **40.** 28-23 ! 19x37 **41.** 38-33 29x38 **42.** 48-43 38x49 **43.** 39-34 49x21 **44.** **26x10** 37-42 **45.** 25x14 42-48 **1-1**

Diagram 432A Zaz ...

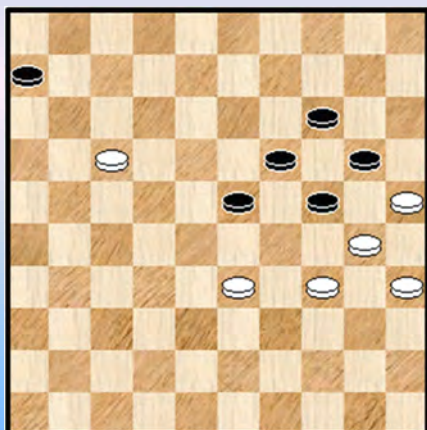

=> Betere kansen op winst gaf : **40.** 39-33 ! 29-34 *
41. 27-21 ! 16x27 * **42.** 32x21

++ **42.** ... 18-23 **43.** 21-17 23x43 **44.** 48x30 12x21
45. 26x17 13-18 **46.** 45-40 18-23 **47.** 40-34 + met de mooie
eindstand van **diagram 432A.**

++ **42.** ... 06-11 **43.** 21-17 11x22 **44.** 28x08 13x02
45. 26-21 !

Zwart kan nu alleen remiseren met de volgende 4 zetten te spelen :

45. ... 18-22 ! **46.** 48-42 22-28 ! **47.** 33x22 24-29 ! **48.** 21-17 34-39 ! **49.** 45-40 29-34 (of ook 39-33)
50. 40x29 39-44 =

433. Said Koudache, Dream - Vincent Diepeveen, Napoleon

17. ... 05-10 ?! 18. 25-20 ? 14x25 19. 27-22 18x27 20. 31x22 17x28 21. 32x05 09-14 !
22. 05x30 **25x41** + De 26-10 - slag als tegenkombinatie.

434. Szelest, B. (Boguslaw) - Przymusinski, T. (Tadeusz)

We gaan naar Polen. 40. 27-21 ? 16x27 41. 32x21 22-28 ! 42. 33x02 30-35 43. 02x30 **25x41** 0-2
Zwart stond al een schijf voor. Dus ook zonder de witte foutzet zou het wel slecht afgelopen zijn.

435. Buzinskij, E. (Edvard) - Georgiev, A. (Alexander)

We blijven nog even in Polen, bij de Poolse Open. En we halen er de grote kanonnen bij in een kombinatief fragment.

34. 19-23 Heeft Georgiev alles doorgrond ? 35. 39-33 ! 28x48 36. 21-17 12x21 37. 31-26 48x31
38. **26x10** 15x04 39. 25x03 31-26 !! en wit kan niet anders dan 40. 36-31 * 26x33 waarna er uiteindelijk remise uit de (dam) bus kwam.

436. Ptak, K. (Katarzyna) - Falkowska, B. (Beata)

Deze is iets minder moeilijk dan de voorgaande. 36. ... 08-12 ? 37. 33-29 24x42 38. 31-26 42x31
39. **26x10** 2-0

437. Mostovoy, G. (Georges) - Jeanneret, P. (Philippe)

49. ... 17-22 ? 50. 29-24 !

=> En plots heeft zwart een groot probleem : hij mankeert een goed tempo. Het beste is nog :

50. ... 14-20 51. 24x15 22-28

++ En nu niet 52. 15-10 19-24 53. 30x19 18-22 54. 27x18 12x05 =

++ Maar 52. 30-25 28-33 53. 15-10 19-24 54. 10-04 33-38 55. 04x22 en dit wint wel

Terug naar de partij : 50. ... 19-23 51. 21-17 12x32 52. 31-27 32x21 53. **26x10** 2-0

Een leuk standje dat toont dat het ook in een flinterdunne positie soms eens kan mislopen. Op die manier een partij (kunnen) besluiten doet trouwens deugd aan het (dam) hart.

438. Passchier, F. (Fred) - Pippel, P. (Peter)

45. ... 18x27 46. 31x22 13-18 47. 22x13 02-08 48. 13x02 21-27 49. 02x30 **25x41**
50. 36x47 20-24 51. 29x20 15x24 en weldra 1-1

439. Rozenboom, P. (Piet) - Kousemaker, A.

40. 41-37 ?

Wit staat in feite verloren. Iets beter was toch nog : 40. 34-29 ! 25x32 41. 29x20 28x39 42. 20-15 al mag er niet getwijfeld worden aan de zwarte overwinning.

40. ... 24-29 41. 34x21 25x41 42. 36x47 22-28 ! X 43. 33x22 18x16 +1 en zwart won verder.

X Vooral niet : 42. ... 11-16 ? 43. 33-29 ! 16x27 44. 29-24 19x30 45. 35x24 =

440. Lüüs,V. (Villem) - Mardosa,S. (Sharunas)

31. 32-27 ? De bedoeling van wit moet allicht geweest zijn : 31. ... 12-18 32. 22-17 07-11 *
33. 27-22 18x27 34. 31x22 en zwart kan niet overgaan tot 34. ... 16-21 ? 35. 39-34 21x12
36. 34-30 25x34 37. **40x16** +

31. ... 12-17 ! 32. 22x02 13-18 33. 02x30 **25x41** 34. 36x47 26x37 **0-2**

441. Kirzner,I. (Igor) - Gretsicha,D.

26. ... 19-23 ? 27. 33-28 23x25 28. 28-22 17x28 29. **26x10** 04x15 30. 32x12 **2-0**
Met schijf 2 op veld 7 zou het een mooie tweetraps geweest zijn.

442. Drouzhinina,N. (Nadejda) - Leshuk,A. (Alexandr)

27. 34-30 !? 25x34 28. 39x30 (bij 28. 40x29 blijft het gelijk) 28. ... 28x48 29. 31-26 48x25
30. 40-34 25x21 31. **26x10**

de schijf op 10 teruggooien zou niet helpen maar zwart heeft (veel) beter : 31. ... 18-23 en wit moet
lijdzaam toezien op wat volgt : 32. 10-05 22-28 33. 49-43 09-14 34. 05x19 23x14 **0-2**

Ja, niet elke combinatie leidt naar de (dam) hemel.

443. Groot,de,S. (Serge) - Lemmens,B. (Bernard)

35. ... 18-22 36. 29x07 **20x49** 37. 27x20 **25x41** 38. 36x47 02x11 **0-2**
Veel witte schijven blijven er niet over.

444. Crucius,C. (Clemens) - Vroom,H.H.J. (Herman)

33. ... 23-28 ! 34. 32x14 03-09 35. 14x03 12-17 36. 03x26 07-12 37. 26x30 **25x41**
Wit aarzelt niet (al was het niet echt nodig) 38. 42-37 41x21 **1-1**

445. Demasure,T. (Tijs) - Bubbi,R. (Raoul)

31. 35-30 ! 17-21 * anders loopt zwart vast 32. 28x17 19x39 33. 34x43 25x23 de eerste maal dat
we dit slagschema zien in deze reeks 34. 37-31 11x22 35. 26x10 15x04 36. 31x22 **diagram 445A**

Diagram 445A Zaz

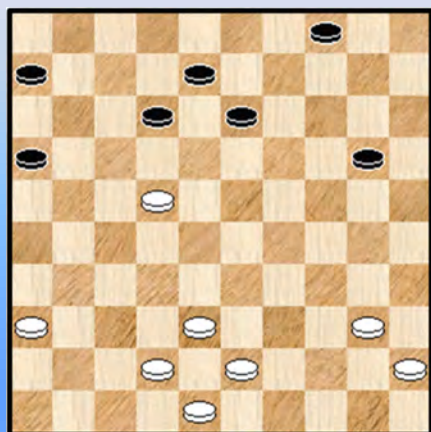

Wit is een schijf voorop geraakt. Maar zwart kan die
rekerereren. Althans indien hij het juiste spelschema volgt :

36. ... 06-11 37. 38-32 16-21 38. 42-37 12-18 en het
evenwicht wordt hersteld.

Partij : 36. ... 16-21 ? 37. 42-37 06-11 38. 48-42 en wit kon
aldus zijn schijf voorsprong behouden. Dat het later alsnog
remise werd is weer een heel ander verhaal.

Dat we niet uit de (dam) doeken doen 😊

446. Zielinski,L. (Lukasz) - Heunen,E. (Erwin)

34. 36-31 ? 12-18 35. 23x12 19-23 36. 28x30 **25x41** 37. 47x36 **Diagram 446A**

Diagram 446A Zaz

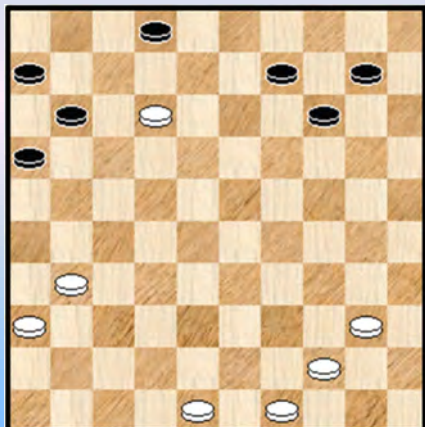

We hebben in de opgave een vraagteken gezet na de zet 36-31. Hier moet dat vraagteken vooral begrepen worden dat de speler niet zou gezien hebben dat er een combinatie aankomt.

Maar zelfs dat is helemaal niet zeker. Als we kijken naar de 7x7 - reststand (na de combinatie) dan staat schijf 12 op het eerste zich erg sterk. Dus misschien was er zelfs sprake van een lokzet.

Daarmee is nog niet alles gezegd : want staat schijf 12 wel zo sterk ?

37. ... 16-21 ! 38. 31-27 ?

=> Natuurlijk kon niet 38. 12-07 21-26 39. 07x16 26x37 met groot voordeel voor zwart

=> Maar 38. 48-42 ! = kon wel

38. ... 21x32 39. 48-42 11-16 40. 42-38 32x43 41. 49x38

We stoppen het fragment hier. Zwart heeft een schijf meer maar wit heeft natuurlijk wel serieuze compensatie. Kingsrow is onbeslist. In de partij werd het uiteindelijk remise.

De stand die ontstaat na de combinatie beoordelen vooraleer de combinatie uit te voeren is niet altijd evident.

447. Huininga,J.E. - Leijenaar,K.H. (Klaas Hendrik)

40. 32-27 ? 13-18 41. 22x02 19-23 42. 02x30 **25x41** 0-2

448. Bosch,H. (Henk) - Meer,van der,H.

52. 40-35 ? X 24-29 53. 34x23 08-12 54. 17x19 20-24 55. 19x30 **25x41** en enkele zetten later remise gegeven.

X Betere (praktische) partijkansen geeft : 52. 28-23 !

=> 52. ... 24-29 53. 23-19 13x24 54. 34x23 en dit wint

=> 52. ... 24-30 53. 38-32 ! +

=> 52. ... 13-19 53. 23x14 20x09 =

449. Huitink,D. (Dick) - Nieling,B. (Bert)

33. 32-28 ? 13-18 34. 22x04 03-09 35. 04x30 **25x41** 36. 36x47 26x48 0-2

Het moment om de strijd te staken ☺

450. Rutjes,H.J. (Henk) - Steyntjes,L.J.M. (Leo)

Een noodzaak om te combineren is er hier niet echt. Maar is dat nodig ? 41. ... 23-28

42. 33x02 18-23 43. 02x30 23-29 44. 34x23 **25x41** =

451. Sytsma,W. (Wytze) - Thoen,W.A. (Walter)

De opgavetitel luidt : wit wint. Het staat er een beetje droog en ook enigszins misleidend. U zal onmiddellijk begrijpen waarom. We geven eerst het partijverloop :

49. 21-16

Het lijkt er even op dat zwart geen goed tempo / passende zet heeft (49. ... 20-25 zou verliezen) maar dat / die is er wel : **49.** ... 19-23 ! **50.** 28x30 20-25 **51.** 16x07 **25x41** waarna het snel remise werd.

Er is bij dit alles dus duidelijk geen sprake van winst voor wit. Om die winst in de diagramstand te realiseren met wit anders te werk gaan : 49. 39-34 !

++ 49. ... 20-25 50. 29x20 25x14 51. 34-29 11-16 52. 31-27 +

++ 49. ... 11-16 50. 31-27 20-25 51. 29x20 25x14 52. 34-29 +

Soms moet de combinatie wijken voor de meer prozaïsche aanpak.

452. Capelle,J. (Johan) - Drent,J.M. (Jan Mente)

In een betere stand neemt zwart toch maar de beslissing te combineren : **44.** ... 17-22 !

45. 28x17 23-28 **46.** 32x14 08-12 **47.** 17x30 **25x41** **48.** 14-10

Het remiseren stelt geen grote problemen : **48.** ... 41-47 **49.** 40-34 16-21 **50.** 10-04 47-33

51. 04-15 33-22 1-1

453. Kasnadi,S.E. (Shammie) - Berge,van den,A.J. (Andres)

Partijverloop : **45.** 22-17 (ook 45. 40-34 kan) 11x22 **46.** 28x17 23-28 ! **47.** 32x14 08-12

48. 17x30 **25x41** 1-1

454. Hamers,E. (Erwin) - Greveraars,I. (Ingo)

De derde maal al dat we te maken hebben met deze stand ...

Hier speelt wit zeer terecht : **30.** 41-37 !

=> Op 30. 47-42 ? volgt de schitterende combinatie 20. ... 13-19 31. 24x22 17x37 enz.

30. ... 08-12

=> 30. ... 14-19 ? 31. 46-41 19x30 32. 39-33 30x28 33. 32x03 21x32 +

31. 29-23 18x40 **32.** 24-20 15x24 **33.** 27-22 17x28 **34.** **26x10** diagram 454A

Diagram 454A Zaz

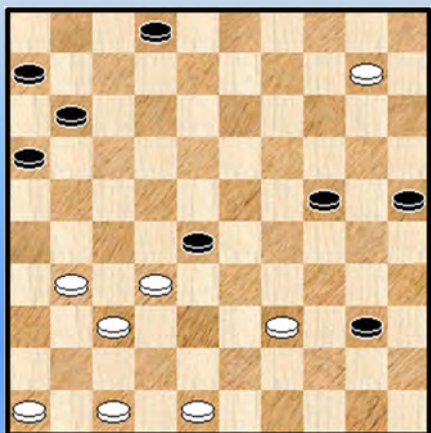

Wanneer deze stand blijft opduiken zullen we wel verplicht worden er eens grondiger op in te gaan. Voorlopig houden we de (dam) boot wat af want het is moeilijke materie die ons ook een beetje ver buiten ons oorspronkelijk plan brengt.

We geven nog de partijnotatie van het resterend gedeelte zonder commentaar. Er zijn overigens wel degelijk (meerdere) voetnoten te plaatsen !

34. ... 40-45 **35.** 32x23 11-17 **36.** 10-04 25-30
37. 31-26 30-35 **38.** 04-18 24-30 **39.** 18-13 17-21
40. 26x17 45-50 **41.** 13-22 50x19 **42.** 22-18 **2-0**

455. Loenen Jr.,van,J. (Jan) - Koopman,S. (Sjoerd)

29. ... 23-29 ?

Natuurlijk is de zwarte stelling onspeelbaar. De twee andere mogelijkheden verliezen eveneens :

=> 29. ... 03-08 ? 30. 28-22 ! 17x37 31. 42x31 21x34 32. **40x09** 13x04 33. 26-21 16x27
34. **31x02** + Een tweetrapskombinatie met een Coup Royal - tintje gevolgd door een damzet.

=> Na 29. ... 15-20 kan bijvoorbeeld 30. 40-34 23-29 31. 34x23 18x29 32. 27-22 03-08
33. 42-37 12-18 34. 37-31 18x27 35. 31x22 08-12 36. 35-30 24x35 37. 33x15 +

30. 27-22 ! 18x27 31. 28-23 19x37 32. 42x22 17x28 33. **26x10** 15x04 34. 33x22 2-0

456. Lansbergen,P.L.F. (Peter) - Pul,van,M. (Mark)

32. 31-26 ? 21-27 33. 32x21 18-23 34. 28x30 **25x41** 0-2

457. Besuijen,J.W. (Ko) - Zwiers,E.G.A. (Evert)

De laatste zet van wit (46. 39-33) vestigt de aandacht op het feit dat zwart geen dam kan nemen op 50. Mogelijk daardoor overziet zwart dat er ook iets anders achter schuilt :

46. ... 09-14 ? 47. 44-40 ! 45x34 48. 33-29 34x32 49. 31-27 32x21 50. **26x10** 18-23 51. 10-05 2-0

In de diagramstand heeft zwart na 46. ... 12-17 47. 31-27 of ? 18-22 48. 27x18 13x22 zelfs de betere positie.

458. Koning,de,F. (Fred) - Witt,de,H. (Henk)

41. ... 13-18 42. 22x02 20-25 43. 02x30 **25x41** 44. 36x47 29x38 en het werd remise.

459. Kroesbergen,M. (Michiel) - Terpstra,J.

Er is geen uitweg meer :

=> 33. ... 09-13 34. 50-44

++ 34. ... 13-18 35. 44-40 08-13 36. 28-22 17x30 37. **26x10** 15x04 +

++ 34. ... 14-19 35. 23x14 20x09 36. 29-23 13-18 37. 34-29 +

=> (Partij :) 33. ... 08-13 34. 34-30 25x34 35. 29x40 20x18 36. 28-22 17x28
37. **26x10** 15x04 38. 33x31 2-0

460. Adamaszek,M. (Mariusz) - Lisiecki,T. (Tomasz)

11. ... 16-21 ? 12. 34-30 25x23 13. 31-26 20x29 14. **26x10** 05x14 15. 33x24

De schijf op 24 kan niet meer bedreigd worden. Wit won de partij.

461. Sludkoviskih,B. (Boris) - Borghetti,M. (Michele)

30. 35-30 ? 17-21 31. 26x28 20-25 32. 31x22 **25x41** 33. 36x47 18x27 z+1

462. Pastrovicchio,S. (Sergio) - Bubbi,R. (Raoul)

30. 43-39 ?

=> Na 30. 48-42 moet zwart wel 23-29 31. 34x23 19x48 32. 30x10 =

30. ... 16-21 ! 31. 27x16 23-28 32. 32x23 18x29 33. 34x23 **25x41** 34. 36x47 19x39 **0-2**

463. Waard,de,H.C. (Harry) - Sall,R. (Robert)

43. ... 22-28 ? Wit kan nu een remise - combinatie nemen : 44. 30-24 ! 20x29 45. 34-30 25x34

46. 43-39 34x32 47. 31-27 32x21 48. **26x10** 29-34 49. 40x29 23x34 en zwart kon zonder al te veel moeite remiseren.

464. Hoogteijling,P.J. (Peter) - Samb,N. (NDiaga)

46. 34-29 17-21 47. 26x17 07-12 48. 17x30 **25x41** **0-2**

Niet al te moeilijk.

465. Kozun,A. (Aleksei) - Pesce,U. (Ubaldo)

Een beginstand met een dam erin. Wit staat gewonnen en dan gebeurt dit :

44. 23-45 ? 13-18 45. 45x26 16-21 46. 26x30 **25x41** 47. 36x47 35-40 48. 48-43 40-45

49. 43-39 15-20 **0-2**

=> We zijn nog de winst schuldig : 44. 48-43 ! 13-19 de beste 45.23x05

++ 45. ... 35-40 46.05-23 40-45 47. 23-40 ! 45x34 48. 39x19 +

++ 45. ... 24-29 46. 39-33 35-40 47. 33x24 40-45 48. 38-33 +

466. Baaijens,J. (Jan) - Appel,M. (Mark)

38. ... 08-12 ? 39. 24-20 ! 25x14 40. 16-11 ! 17x06 41. 33-28 23x21 42. **26x10** **2-0**

De combinatie was een tikkeltje verdoken omdat van de 4 schijven die moesten geslagen worden er nog maar 1 op de juiste plaats stond in het diagram.

467. Velde,van de,G. (Gerben) - Maranus,J.

29. 44-40 ? 17-21 30. 26x19 20-24 31. 19x30 **25x41** 32. 40-34 18-23 33. 35-30 41-46 **0-2**

468. Mbengue,O. (Ousseynou) - Diallo,A.M. (As Malick Elh)

37. 31-27 ? 23-29 ! 38. 34x23 19x28 39. 33x22 12-17 40. 22x02 13-18 41. 02x30 **25x41** **0-2**

469. Sall,B. (Baba) - Ndonzi,F. (Flaubert)

32. 27-22 ? 18x27 33. 32x21 23-28 ! 34. 33x22 13-18 35. 22x02 19-23 36. 02x30 **25x41**

37. 42-37 41x32 **0-2**

470. Libbrecht,A. (Alex) - Devroe,R. (Rik)

39. 23-18 ? (wit kan wel 39. 36-31) 22x13 * 40. 28-22 17x37 41. **26x10** 04x15

42. 36-31 * 37x26 Daarmee staat wit een schijf achter. Desalniettemin kon hij remiseren.

471. Vankan,D. (Dirk) - Vries,de,J. (Janes) [HEU]

16. ... 08-12 ? 17. 28-23 ! 19x37 18. 38-32 37x28 19. 33x22 17x28 20. **26x10 2-0**

472. Värík,R. (Raido) - Karp,K. (Kenneth)

Beide kleuren hebben dodelijke zwakten in de stand.

36. ... 08-13 ?

Zwart kon een relatief rechtlijnige overwinning op het bord brengen door : 36. ... 09-13 !

37. 39-34 13-19 38. 33-29 12-18 39. 34-30 23x34 40. 30x39 18-23 41. 39-34 23-28
42. 32x23 19x28 43. 37-32 28x48 44. 38-33 48x30 45. 25x34 27-32 46. 31-27 22x31
47. 36x38 +1

37. 33-28 22x44 38. 31x22 17x28 39. 26x10 **diagram 472A**

Diagram 472A Zaz

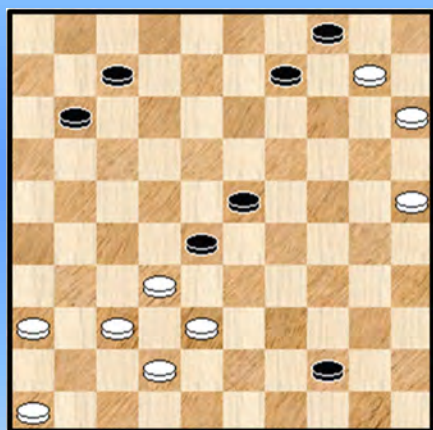

39. ... 09-14

=> 39. ... 44-49 40. 10-05 09-14 41. 05x19 23x14

42. 32x23 49x19 43. 36-31 19x41 44. 46x37 +

=> 39. ... 44-50 40. 25-20 11-16 41. 10-05 16-21

42. 05-14 +

40. 10x19 23x14 41. 32x23 en hier gaf zwart op.

Nogal vroeg.

We kijken even naar drie vervolgen :

=> 41. ... 44-50 42. 38-33 50x19 43. 36-31 19x41 44. 46x37 +

=> 41. ... 44-49 42. 23-19 ! 49x41 43. 19x10 41x05 44. 42-37 05x41 45. 46x37 +

=> De twee vorige varianten kunnen enige rugdekking geven voor de (opgave) beslissing van zwart maar een derde variant (met velerlei mogelijkheden binnenin) toont hoe uitermate lastig het is dit te winnen. Kingsrow moet alle zeilen bijzetten. Er komt dan iets uit als (zonder commentaar) :

41. ... 07-12 42. 38-33 11-17 43. 42-38 17-22 44. 33-29 12-17 45. 29-24 17-21

46. 25-20 14x25 47. 23-19 44-50 48. 19-13 50-45 49. 13-08 45-18 50. 08-02 21-27

51. 38-32 27x38 52. 02-11 22-27 53. 11-16 27-31 54. 37x26

++ 54. ... 38-42 55. 16-27 18x31 56. 26x48 +

++ 54. ... 18-13 55. 16x49 13x30 +

473. Gantvarg,A. (Anatoli) - Amrillaew,M. (Mourodoulo)

Wit aarzelt niet :

36. 21-17 12x21 37. 29-24 20x29 38. **34x01 25x41** 39. 36x47 **Diagram 473A**

Wit heeft een dam maar zwart heeft 3 schijven meer. Altijd oppassen want wit heeft nog een schijf achteraan. Toch moeten we de mogelijkheden van enkele plus - schijven niet onderschatten.

Analytisch heeft zwart geen problemen om naar remise te gaan. We volgen nog even mee en er komt

zelfs een verrassende ontknoping.

Diagram 473A Zaz

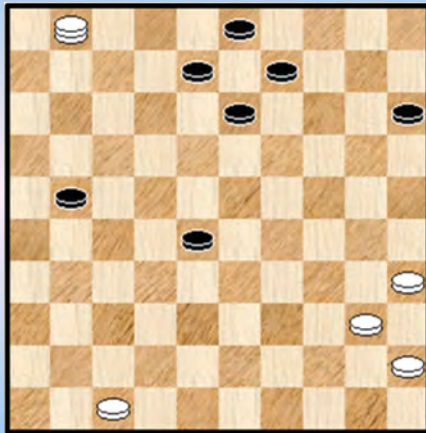
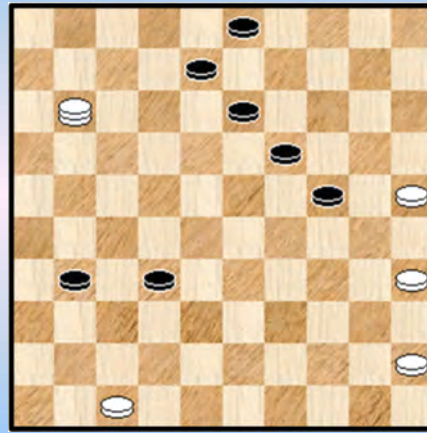

Diagram 473B 11-33 ?



39. ... 28-32 ! ook 21-26 of 21-27 kunnen perfekt.

40. 01-07 !

=> 40. 01-23 ? 13-18 ! 41. 23x26 08-12 42. 26x08 03x12 + We geven deze kleine variant niet zonder reden ...

40. ... 13-19 **41.** 07-02 09-13 **42.** 35-30 21-26 **43.** 40-35 15-20 (iets beter is 43. ... 26-31)

44. 30-25 20-24 **45.** 02-11 26-31 **diagram 473B**

Beide spelers hebben het eigenlijk uitstekend gespeeld tot nu toe. En dan gebeurt dit :

46. 11-33 ? (met 46. 11-22 zal het naar remise gaan) **46.** ... 32-38 ! **47.** 33x26 08-12

48. 26x08 13x02 + We besparen de rest van de notatie.

474. Korten,G. (Gerard) - Hierden Jr.,van,J. (Jaap)

45. 26-21 ?

=> Met 45. 37-31 heeft wit winstkansen al is er analytisch niks sluitend te bewijzen. Niet naar de winst leidt het aantrekkelijk ogende 45. 39-34 ? 18-22 ! 46. 34x14 22x11 =

45. ... 16x27 **46.** 32x21 18-22 ! **47.** 17x28 19-23 **48.** 28x30 **25x41** **49.** 33x24 20x29

Diagram 474A Waz

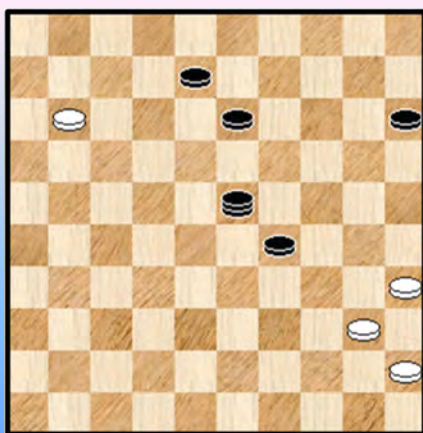

De reststand is natuurlijk gewonnen voor zwart maar er gebeurt nog een grappig incidentje dat we meenemen :

50. 21-17 41-46 **51.** 17-11 46-23 **diagram 474A**

Wit besluit toch maar even een kleine valstrik die in een blitz - partijje wel eens lukt :

52. 35-30 ! 23-01 ? (nodig is eerst 13-19) **53.** 30-24 ! 29x20

54. 40-34 01x40 **55.** 45x34 08-12 **1-1**

475. Schaafsma,K.R. (René) - Berends,G.J.D. (Geert)

Zwart staat beter maar met zijn volgende zet hij de deur open van een combinatie :

39. ... 17-21 ? 40. 30-24 19x28 41. 31-26 23x34 42. **26x10** 28-32 43. 38x27 22x31 1-1

476. Kamps,G. (Gerrit) - Elings,J. (Joop)

47. ... 10-14 ? 48. 38-33 29x49 49. 31-26 49x21 50. **26x10** +

477. Mol,G.A. (Gerard) - Ark,van,G. (Gerald)

33. 32-28 ? 19-23 34. 28x10 09-14 35. 10x30 **25x41** +

Kan deze oorverdovend - gewonnen stand toch nog remise lopen ? Ja, het kan. En wat meer is :
psychologisch volledig verklaarbaar ! We maken u nu wel erg nieuwsgierig maar we verklappen toch
niks. ☺

478. Hogewoning,J.H. (Eric) - Camara,F. (Fode)

44. 28-22 ? 23-28 45. 32x14 13-18 46. 22x13 03-08 47. 13x02 15-20 48. 02x30 **25x41**
49. 14x25 we volgen nog enkele zetten mee : 49. ... 41-47 50. 33-28 47-41 51. 28-22 41-47
52. 22-18 47-36 53. 27-22 16-21 54. 50-45 11-16 55. 18-12 36x07 56. 25-20 en weldra remise.

479. Bosch,van den,T. (Tjalling) - Presman,A. (Alexander)

In de partijen - database staken we intussen de millennium - rivier over. U begrijpt het wel.

19. 33-28 ? 04-09 ! 20. 15x04 14-19 21. 23x14 09x20 22. 04x22 de beste nog 12-18
23. 22x30 **25x41** 24. 42-38 26x37 25. 36-31 37x26 26. 47x36 Wit heeft de meeste gevaren
bezworen maar staat ondertussen natuurlijk wel een schijf achter. Zwart won de partij.

480. Kamycheeva,O. (Olga) - Koullen,B. (Brion)

De laatste stand voor dit boek uit de partijendatabase. En het is een mooie om te besluiten.

26. 50-44 ? 13-19 ! 27. 24x04 20-24 ! 28. 29x20 18x40 29. 44x35 15x24 30. 04x31 12-18
31. 31x30 **25x41** 0-2

- - - - - o - O - o - - - - -

Interludium - 4 Bos en bomen







-----o-O-o-----

Intro Partijen Database

We hebben 480 standen uit de partijen - database behandeld. We wendden nu de **stevenen** naar de Compositions.

Het spreekt vanzelf dat de twee databases andere oogmerken hebben. In de partijen - database gaat het uiteindelijk om het **resultaat** al kan de manier waarop dat behaald wordt uitermate **begeesterend** werken en ons (heel eventjes dan) in de (dam) hemel doen terechtkomen.

Bij de Compositions staat gaat het niet zozeer om het resultaat (ja, natuurlijk maakt het integraal deel uit van de opgave en is het een must) maar het komt er natuurlijk vooral op aan **hoe** iets gerealiseerd wordt. De manier waarop. Of nog : met welke middelen kan de auteur ons verrassen ? Naar moeilijkheidsgraad of naar schoonheidsnormen al zullen die laatste uiteraard verschillend worden ingevuld door eenieder van ons.

We staan terug even stil bij de gegevens die ter onze beschikking staan. In de Compositions vonden we liefst 1318 voorkomens met de 26x10 - slag. Heel wat dus. Om aan de 60 standen te geraken die we in dit PDFje op u loslieten hadden we 112 standen nodig.

U ziet het : hier is helemaal geen sprake van de 90% score die we in de partijen - database haalden. Er zijn hier twee grote boosdoeners aan het werk :

=> Enerzijds staan er toch nogal wat opgaven bij die bij - oplosbaar zijn. Gezien de oogmerken van de Compositions houden we daar wel degelijk rekening mee en eerder per uitzondering willen / zullen we een stand laten passeren die bij - oplosbaar is.

Gezien we de Compositions toch vooral kronologisch doorlopen zou het best kunnen dat we een enigszins vertekend beeld krijgen omdat er in de begindagen natuurlijk geen programma's ter beschikking waren.

=> De tweede voorname reden dat we bepaalde standen niet hebben weerhouden is het uitzicht van sommige standen. De auteur / komponist mag zich uiteraard niet laten leiden door zich te beperken tot partij - achtige standen maar ergens stellen we die beperkingen bij de keuze wel degelijk. Die zijn niet zo maar in heldere regels neer te pennen en bij het al of niet selekteren komt allicht een zekere willekeur kijken. Maar het is nu eenmaal wat het is. Ergens willen we een beheersbaar karakter behouden.

Tot daar de cijfers. U krijgt dus in totaal 60 standen voorgeschoteld. 5 keer 12 standen in EXCEL - formaat en daarna komen de oplossingen. Net zoals bij de intro van de partijen database **wakkeren** we de appetijt wat aan met twee zelf - samengestelde standen. Twee miniaturen ook (7x7).

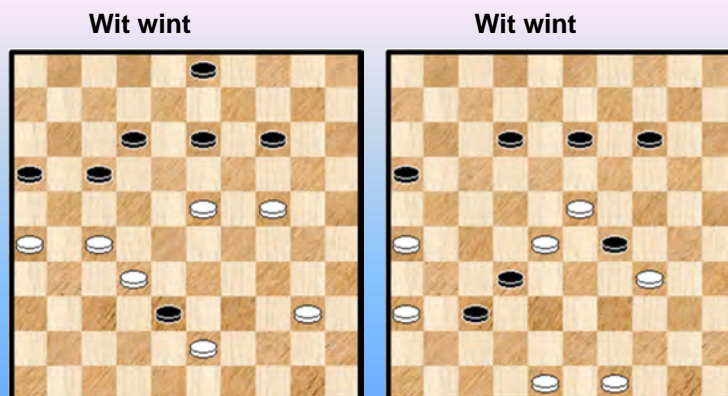

- - - - o - O - o - - - -

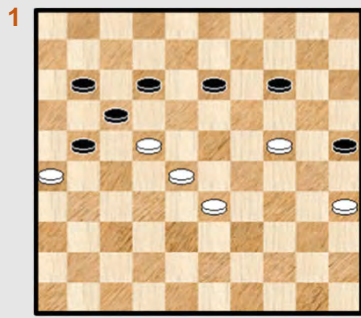

Wit wint

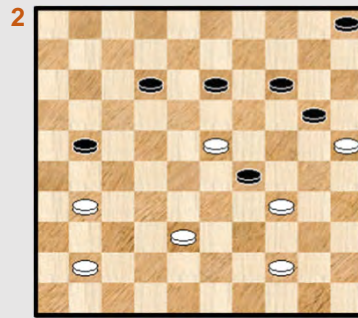

Wit wint

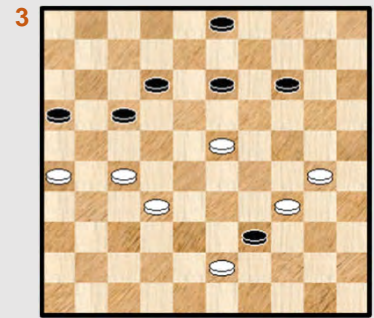

Wit wint

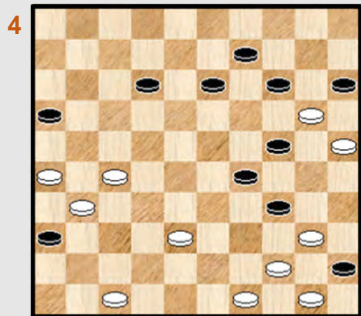

Wit wint

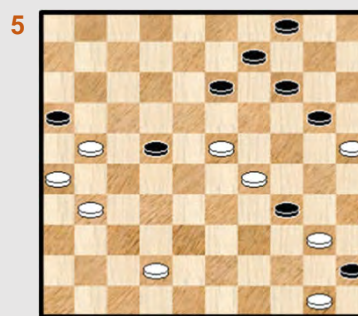

Wit wint

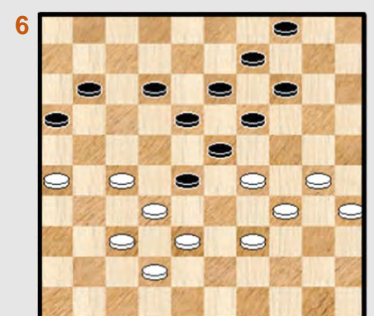

Wit wint

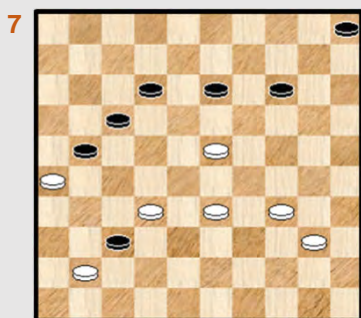

Wit wint

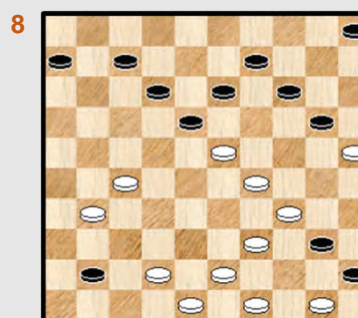

Wit wint

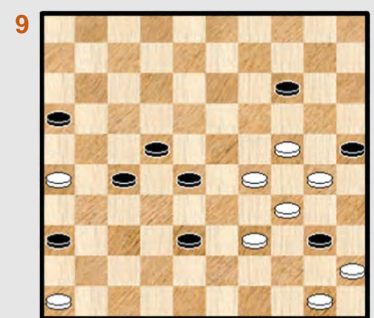

Wit wint

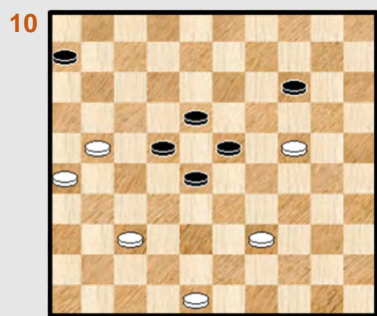

Wit wint

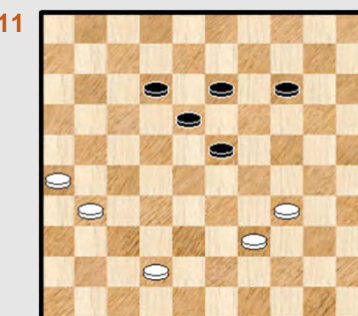

Wit wint

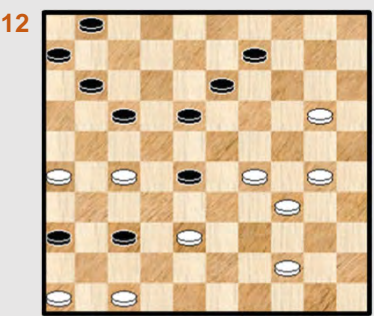

Wit wint

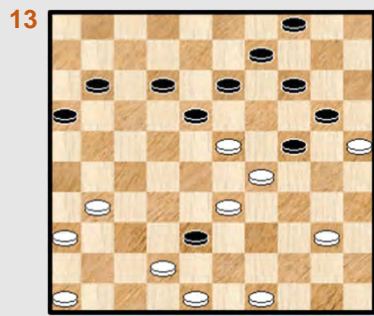

Wit wint

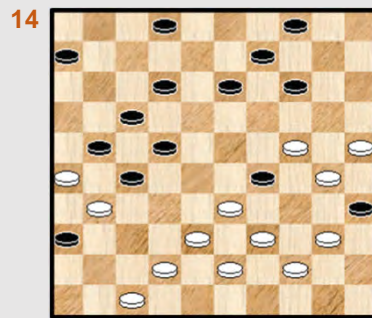

Wit wint

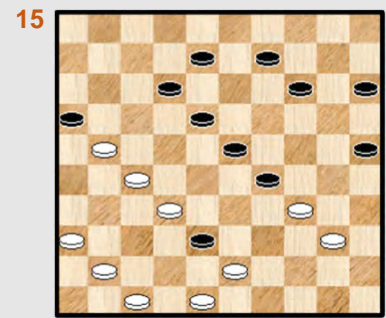

Wit wint

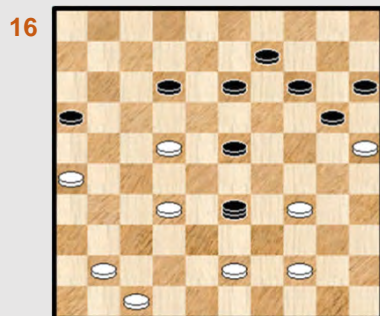

Wit wint

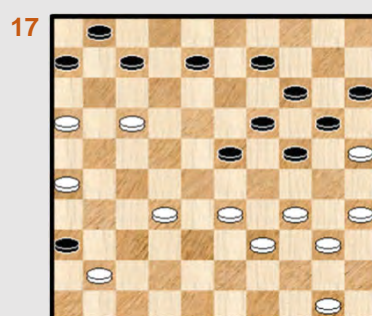

Wit wint

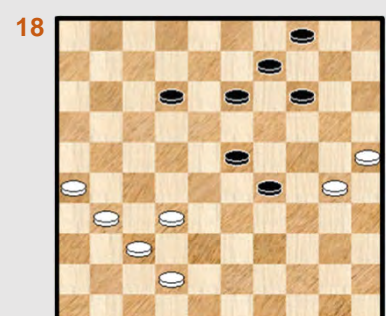

Wit wint

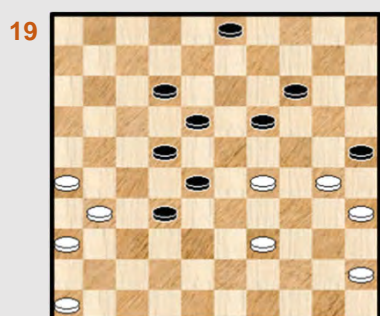

Wint wit ?

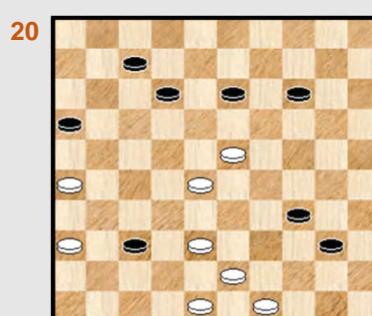

Wit wint

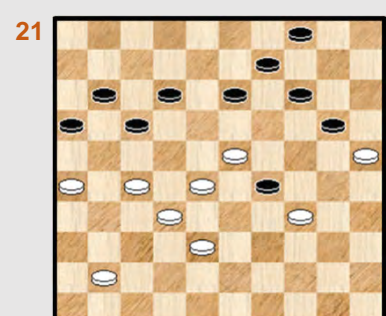

Wit wint

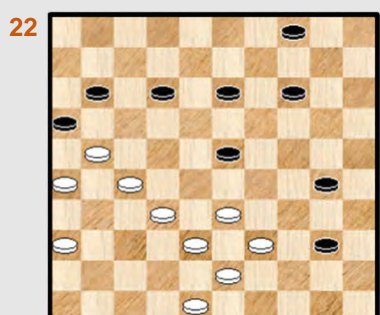

Wit wint



Wit wint

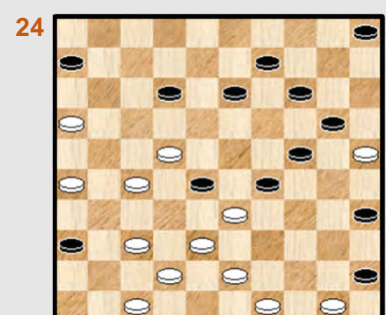

Wit wint

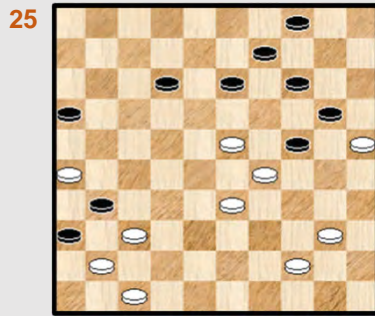

Wit wint

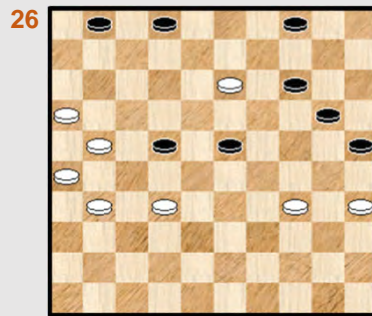

Wit wint

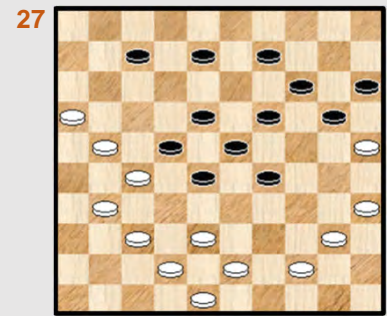

Wit wint

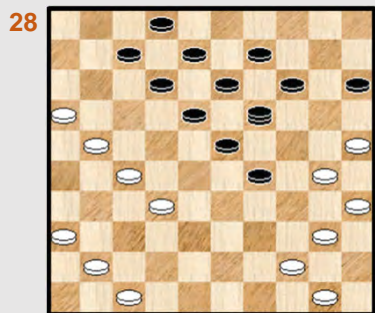

Wit wint

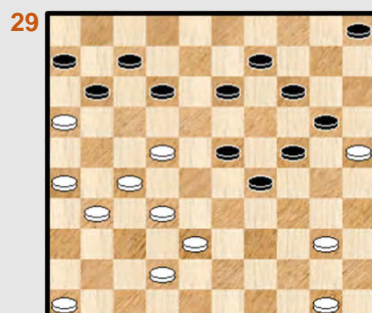

Wit wint

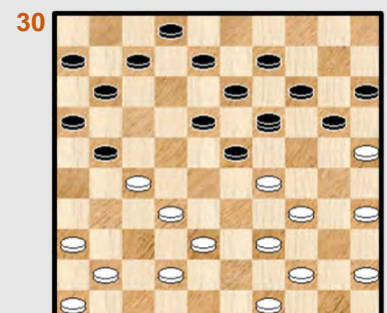

Wit wint

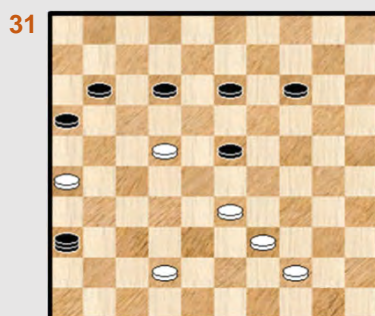

Wit wint

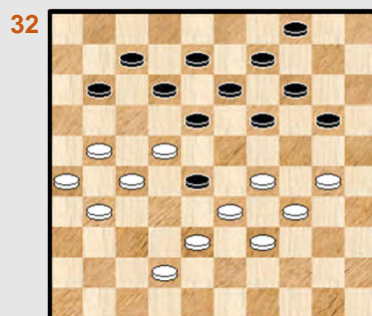

Wit wint

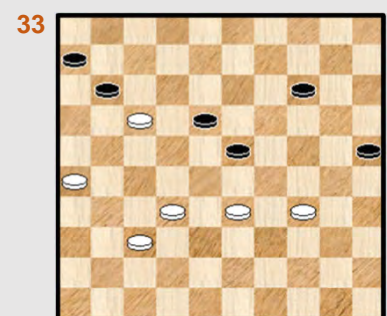

Wit wint

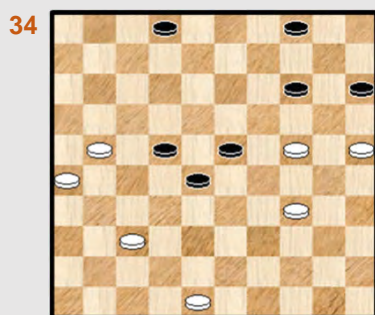

Wit wint



Wit wint

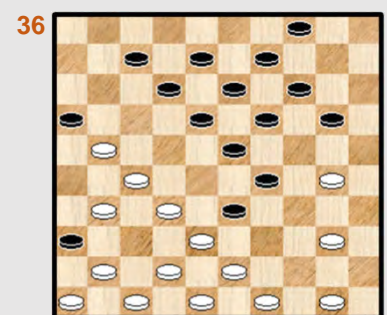

Wit wint

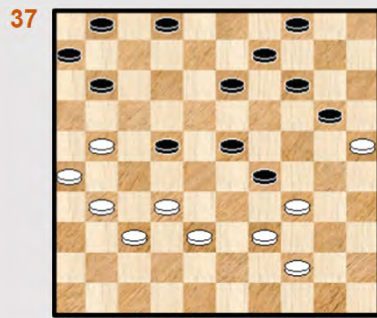

Wit wint

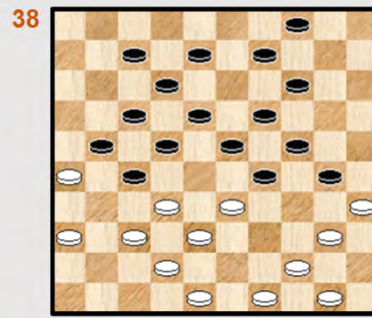

Wit wint

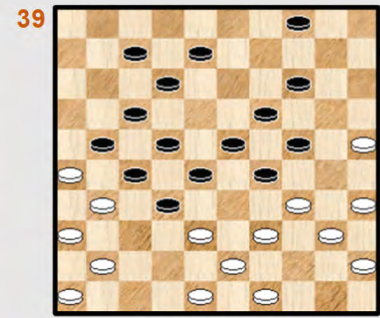

Wit wint

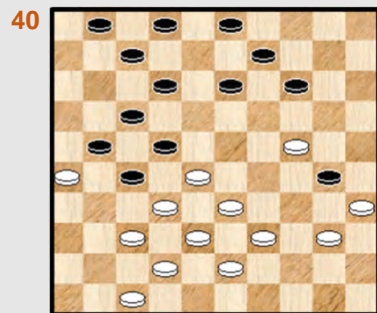

Wit wint

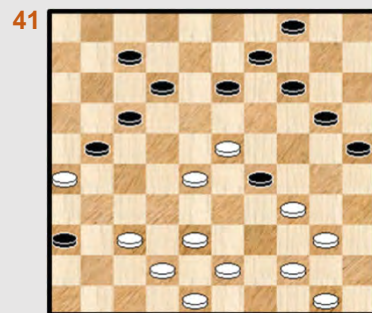

Wit wint

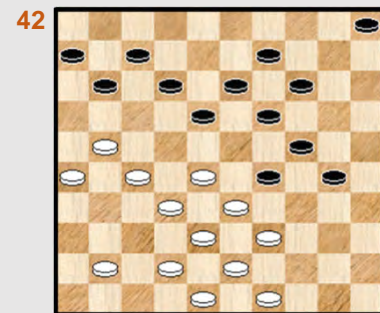

Wit wint

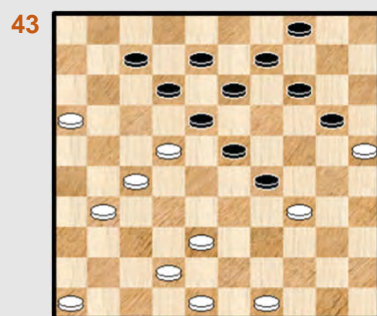

Wit wint

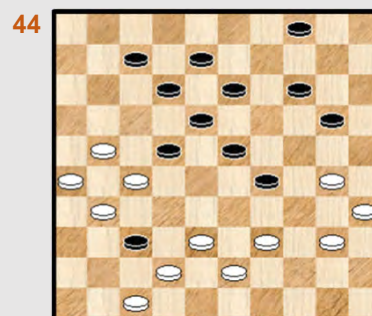

Wit wint

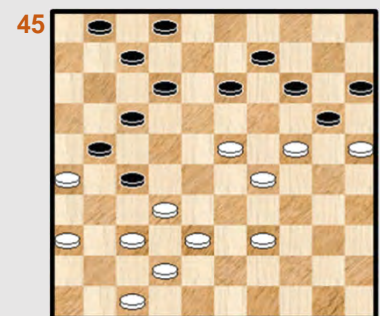

Wit wint

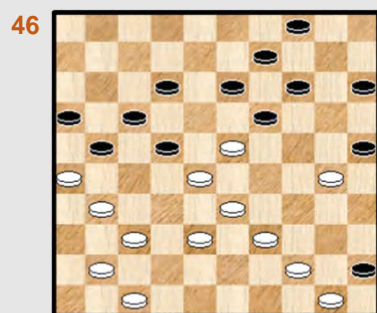

Wit wint

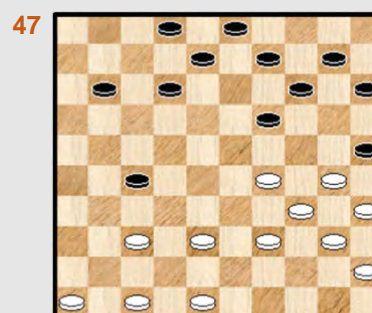

Wit wint

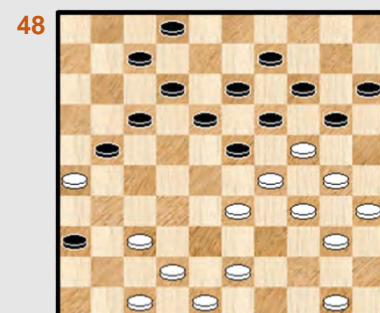

Wit wint

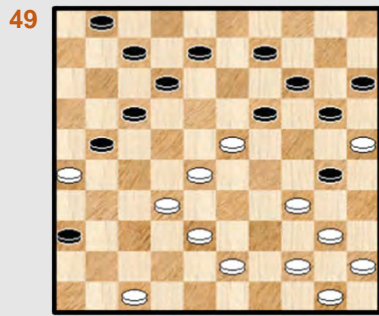

Wit wint

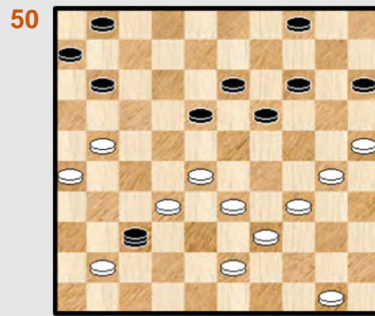

Wit wint

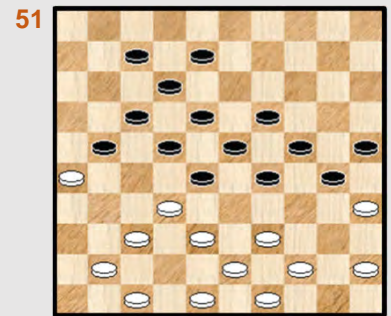

Wit wint

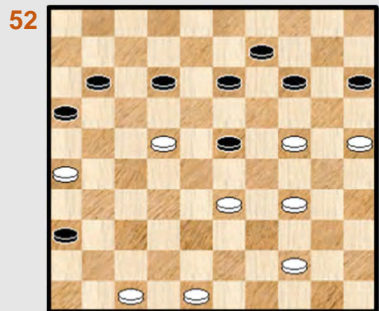

Wit wint

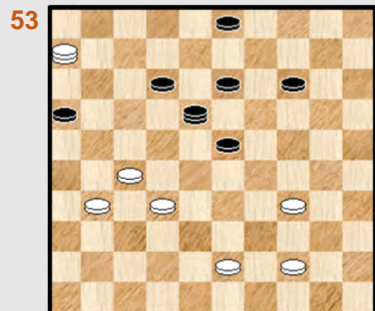

Wit wint

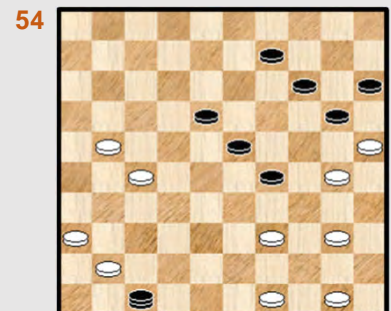

Wit wint

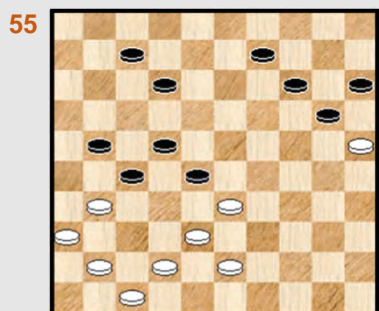

Wit wint

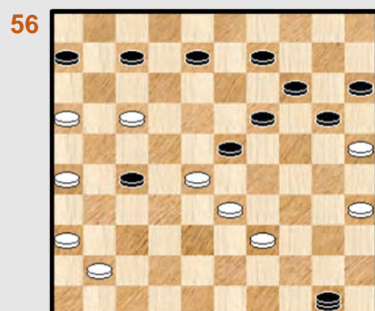

Wit wint

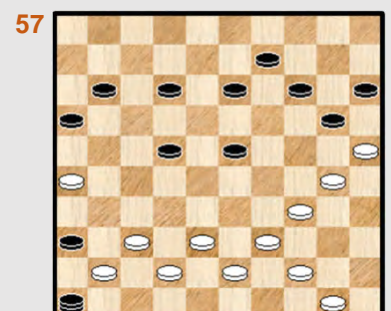

Wit wint

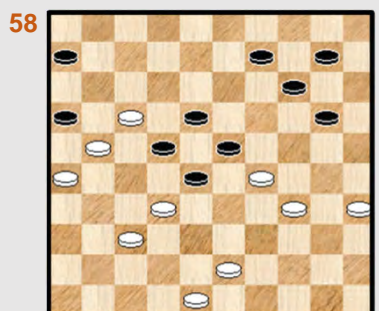

Wit wint

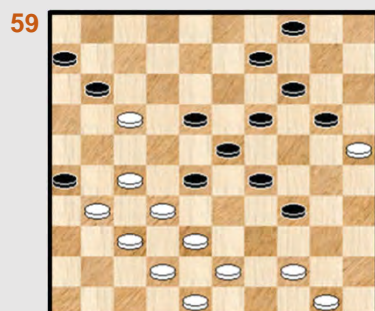

Wit wint

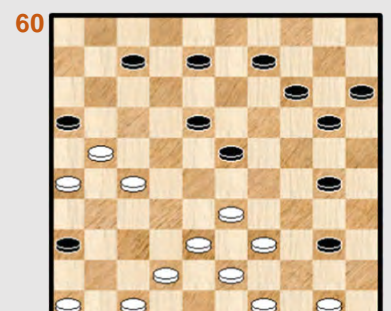

Wit wint

26x10 - combinaties uit de Compositions Database - Oplossingen

1. D. Van den Berg

01. 28-23 17x30 02. **26x10** 30-34 03. 35-30 34-40 04. 10-05 25x34 05. 33-29 34x23
06. 05x06 40-45 07. 06-50 +

We starten met het positieve nieuws . Een knal in de ontleding en dan een scherp slot.
Helaas is er ook minder goed nieuws : in feite is de stand van het diagram en deel van een
oorspronkelijke 7x7 die echter zeer bij - oplosbaar is. Daarom heb ik maar deze pure setting verkozen.

2. Prooijen,van,Th.

01. 31-26 29x49 02. **26x10** 49x46 03. 25x14 46x19 04. 14x23 05x14 05. 23-18 14-19
06. 18-12 +

De uitwerking op de lange lijn lijkt niet ideaal. Bijkomend kan schijf 41 ook op 37 kan.

3. NN (onbekende auteur)

01. 32-28 39x48 02. 30-24 48x19 03. 28-22 19x21 04. 22x11 16x07 05. **26x10** +

Perfekt miniatuur. De zet 03. 28-22 doet het natuurlijk goed. In de 480 standen die we uit de partijen -
database hebben doorgenomen kwam dit slagschema nog nooit voor. Maar eens moet dit natuurlijk
wel gebeuren !

PC Blues 26x10 - 01 Wit wint

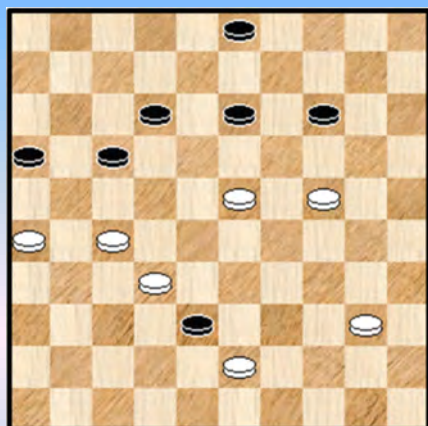
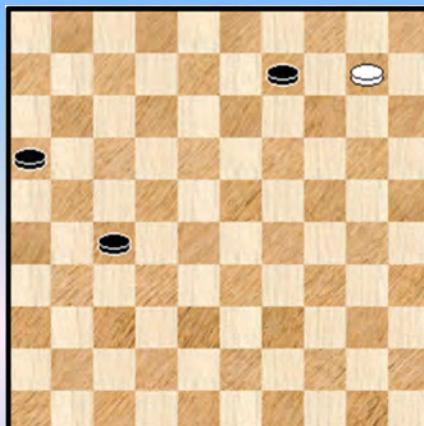

Diagram 4A Waz



We stelden verder een stand samen, een variatie op de oorspronkelijke stand. Ook een miniatuur.

Oplossing : 01. 32-28 38x49 02. 28-22 ! 49x21 03. 22x11 16x07 04. **26x10** +

4. Boogaard,van den,J.

01. 38-33 29x38 02. 40x29 24x33 03. 44-40 ! 15x24 04. 50-44 ! 45x34 05. 47-42 38x47
06. 44-39 33x44 07. 49x20 47x15 08. 25-20 15x21 09. **26x10** 36x27 **diagram 4A**
10. 10-04 09-14 11. 04x31 14-19 12. 31-27 19-24 13. 27-38 24-30 14. 38-43 30-35
15. 43-49 16-21 16. 49x16 35-40 17. 16-11 40-45 18. 11-50 +

Een mooie kompositie van deze auteur die al zoveel heerlijk heeft samengesteld. Het geheel, de

dubbele rol van schijf 25, het DUD (duiveltje uit een doosje) met schijf 25, de naslag met schijf 36 en het puntgave slot.

5. Karpovic,O.

01. 21-17 22x11 02. 23-18 ! 34x12 03. 50-44 45x34 04. 44-39 34x43 05. 42-38 43x32
06. 31-27 32x21 07. **26x10** 04x15 08. 25x03 en nog het eindspelletje 08. ... 11-17
09. 03x26 15-20 10. 26-42 20-25 11. 42-48 16-21 12. 48-43 21-26 13. 43-48 +

Naadloos, perfekt.

6. Groeneveld

01. 30-24 19x30 02. 34x25 23x43 03. 32x23 43x41 04. 35-30 18x29 05. 42-37 41x21
06. **26x10** 04x15 07. 30-24 29x20 08. 25x03 + Met een gekend eindspelletje waarvan we de ontleding niet toevoegen.

Een pure 26x10 - partijstand zoals we er niet al te veel zullen tegenkomen (denk ik althans) in de Compositions.

En er moet een grappige noot worden aan toegevoegd ! : In de Compositions - database staat de stand met schijf 4 op 15. De ontleding blijft volledig hetzelfde, alleen wint het aldus ontstane 3x1 - eindspelletje niet... Er wordt bij genoteerd : oplossing faalt ...

We zullen maar aannemen dat er sprake is van een foute plaatsing, dat lijkt het best voor iedereen.

7. NN

Diagram 7A Zaz

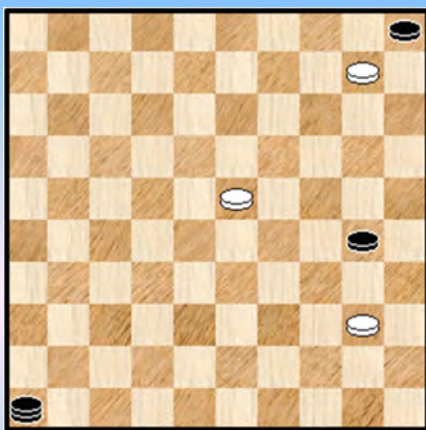
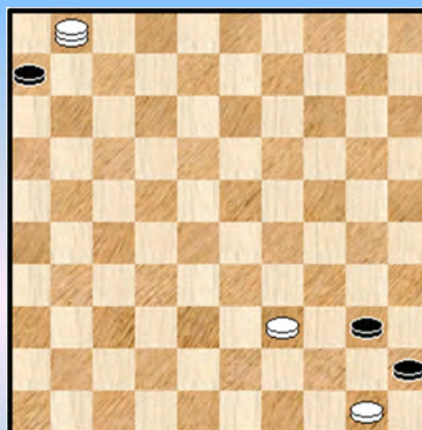

Diagram 8A Zaz



01. 32-28 ! 37x46 02. 28-22 17x30 03. **26x10** Diagram 7A
++ 03. ... 05x14 04. 40-35 46x19 05. 35x13 +
++ 03. ... 46x19 04. 40-35 05x14 05. 35x13 +
++ 03. ... 46x14 04. 10x19 05-10 05. 19-13 +

Miniatuur waarbij de slagkeuze op het eind (zie **diagram 7A**) het goed doet.

8. Deguée,P.

01. 42-37 41x21 02. 49-44 40x38 03. 48-42 38x47 04. 31-26 47x24 05. **26x10** 18x40
06. 25x03 05x14 07. 03x01 **diagram 8A** 40-44 * 08. 01-40 ! 45x43 09. 50x48 +

Paul Deguée was een van weinige Belgische komponisten. Er verscheen een boekje met problemen van hem met de welluidende titel "A l'ombre de mon clocher". Ik heb hem nooit persoonlijk kunnen ontmoeten.

9. Eijk,van,S.M.

01. 50-44 40x49 02. 45-40 49x35 03. 39-33 28x39 04. 34x21 25x23 05. 21-17 ! 35x21
06. **26x10** 16-21 07. 10-05 21-27 08. 05-37 ! 36-41 09. 37-31 27x36 10. 46x37 +

De slag 26x10 komt er mooi uitgerold.

10. NN

01. 37-32 ! 28x37 02. 48-42 37x48 03. 21-17 ! 48x21 04. **26x10** 18-23 05. 10-05 23-29
06. 05-28 29-34 07. 28-44 +

Men hoort wel eens de vraag : bestaat er zoiets als een perfekt standje ? Natuurlijk, heel wat. Hier hebben we er zo eentje. 6x6, eenvoudig, verrassend en een mooie aanblik. En ook een Napoleon. Spijtig genoeg kennen we de auteur niet ☺

11. NN

01. 34-29 23x43 02. 42-38 43x32 03. 31-27 32x21 04. **26x10** +
Te eenvoudig, te rechtlijnig, niet spannend.

12. Camus,R.

Diagram 12A Waz

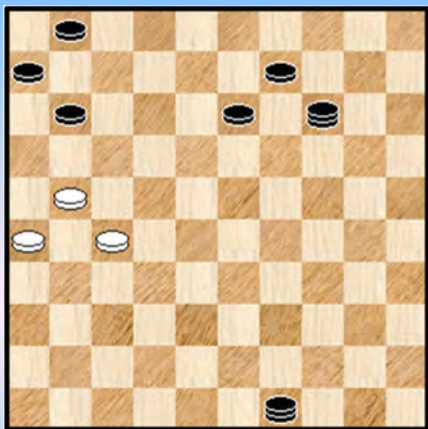
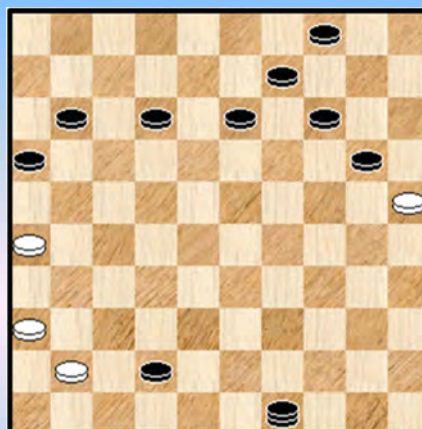

Diagram 13A Waz



Wie zou durven vermoeden dat er hier een 26x10 aankomt ? Van de vier stukken die te slaan zijn staat er nog maar 1 op zijn plaats.

01. 47-42 ! 37x48 02. 46-41 ! 36x47 03. 38-32 ! 47x49 04. 32x21 48x14 **diagram 12A**
05. 21-16 49x21 06. 16x07 ! 01x12 07. **26x10** +

Het geven van 2 dammen, Turkse geplogenheden en een Manoury. En ja, natuurlijk ook nog een 26x10 - slag.

13. Chareyre,E.

01. 46-41 38x47 02. 48-42 47x38 03. 33x42 24x33 04. 31-26 18x29 05. 42-38 33x42

06. 40-34 29x40 07. 49-44 40x49 **Diagram 13A** Alles staat nu klaar voor de **Coup de l'Escalier**. Een **mini - waterval** dus (deeltje 11 uit de serie : Waterfalls !).

08. 41-37 42x31 09. 36x27 49x21 10. **26x10** 04x15 11. 25x03 11-17 12. 03x26 15-20
13. 26-42 +

14. Colier,L.

01. 42-37 29x20 02. 40-34 35x24 03. 47-41 36x47 04. 33-28 **47x49** 05. 37-32 22x44
06. 31x11 49x27 07. **26x10** 04x15 08. 25x03 06x17 09. **03x19** +

Door de Turkse effecten (een Turks Tempo) en de vrije tempo - zetten in het begin is het niet makkelijk dit op te lossen.

15. Dalman,L.

01. 47-42 38x49 02. 48-43 49x47 03. 36-31 47x36 04. 21-17 12x21 05. 31-26 36x22
06. **26x10** 15x04 07. **34x14** 25-30 08. 32-27 30-35 09. 40-34 +

Een tweetrapscombinatie met op het eind drievoudige oppositie

16. Jean,V.

Diagram 16A Waz

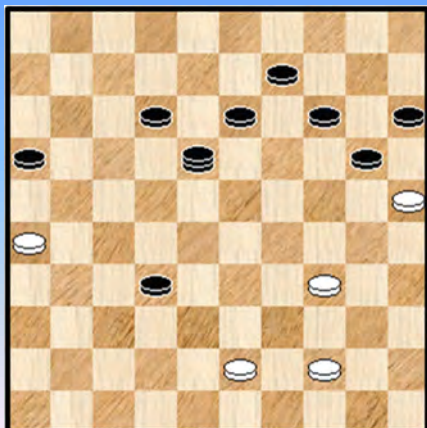

01. 47-42 33x18 02. 32-28 23x32 **diagram 16A**

03. 43-38 ! 18x49 04. 38x27 49x21 05. **26x10** 15x04
06. 25x03 +

Een dam in de beginstand wijst er wel eens op dat het niet anders kon, of althans dat de auteur het niet anders zag zitten.

We vonden de beginstand evenwel pittoresk.

17. Kovrizkin,A.

Diagram 17A Waz

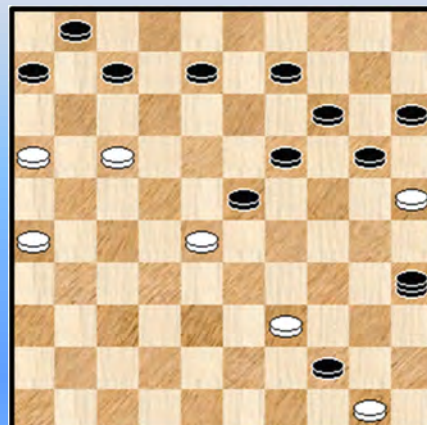

01. 35-30 ! 24x44 02. 34-30 ! 36x47 03. 32-28 47x35
Diagram 17A

04. 16-11 44x22 05. **11x24** 35x21 06. **26x10** 15x04 +

Een gekend Russisch auteur die altijd knap werk aflevert. En steeds in aangename standen.

De eerste twee zetten doen het goed en schijf 34 krijgt zelfs een beetje een DUD - kledje aangetrokken.

18. Lebreux,N.

01. 32-28 23x41 02. 42-37 41x32 03. 31-27 32x21 04. **26x10** 04x15 05. 30-24 29x20
06. 25x03 +

Een schema dat we talloze malen zagen in de partijen - database. Hier echter in miniatuurvorm (7x7) en in een komponisten - tweetraps - jasje gestoken.

19. Lecomte,M.

01. 39-33 8 25x23 02. 45-40 28x39 03. 40-34 39x30 04. 35x13 18x09 05. 31-27 22x31
06. **26x10** Diagram 19A

Diagram 19A Zaz

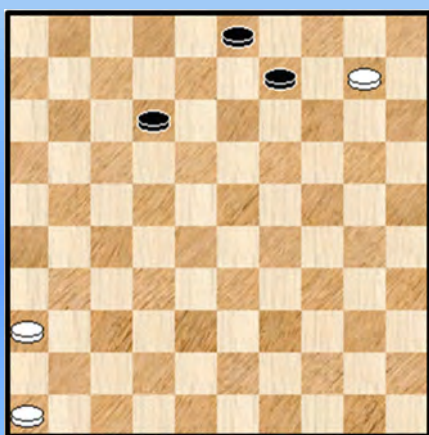

De stand lijkt overduidelijk gewonnen en misschien heeft de auteur zelfs niet eens serieus overwogen dit te checken. Al kon dit makkelijk ook als er nog geen programma's waren.

Hier is de rechtlijnige remisegang : 06. ... 09-14
07. 10x19 12-17 08. 19-14 17-22 09. 14-10 22-28
10. 10-05 28-33 11. 05-32 33-39 12. 32-49 03-09 en schijf 9
gaat naar 35 met remise.

De stand kan makkelijk geremedieerd worden : het volstaat in de beginstand schijf 3 op veld 2 te plaatsen.

Vanuit de reststand (na het slaan naar veld 10) gaat het dan als volgt : 06. ... 09-14 07. 10x19 12-18
08. 36-31 18-22 * 09. 31-27 22x31 10. 46-41 +

20. Lignier,L.

01. 43-39 ! (de eerste twee zetten zijn inwisselbaar) 01. ... 34x32 02. 49-44 ! 40x49
03. 48-42 37x48 04. 28x37 48x31 05. 36x27 49x21 06. **26x10** +

Een Coup de L'escalier, ook wel eens een mini - waterval te noemen. Een echte "full" waterval telt immers drie verdiepingen.

PC Blues 26x10 - 03 Wit wint

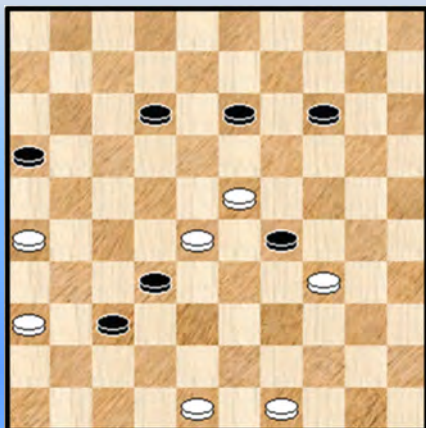

Omdat de eerste twee zetten kunnen verwisseld worden gingen we even op zoek naar een andere plaatsing waar dit niet het geval zou zijn en we kwamen uit bij een echte miniatuur in strikte zin (7x7) :

Oplossing :

01. 49-44 ! 29x49 02. 48-42 37x48 03. 28x37 48x31
04. 36x27 49x21 05. **26x10** +

21. Meggelen,van,H.

De witte opdracht is duidelijk : schijf 14 moet verwijderd worden om te komen tot de dam door 25x03.
Wit lost dit handig op door :

01. 28-22 17x46 02. 38-32 46x19 03. 34x23 19x21 04. **26x10** 04x15 05. 25x03 11-17
06. 03x26 15-20 07. 26-42 +

PC Blues 26x10 - 04 Wit wint

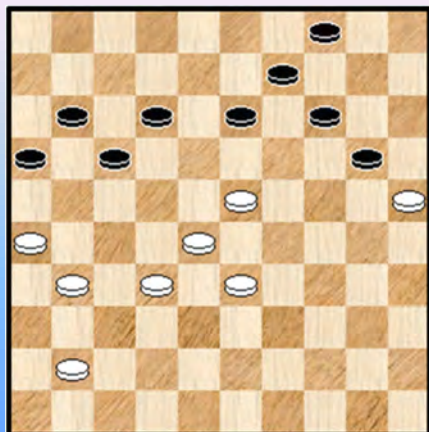

Omdat het in de aanvangstand om een 8x9 ging probeerde ik het aantal schijven gelijk te trekken, lukte daar niet in maar kwam aldus toch uit op een andere bewerking.

Oplossing :

01. 28-22 ! 17x46 02. 31-27 46x19 03. 33-28 19x21
04. **26x10** 04x15 05. 25x03 +

Indien men schijf 11 weglaat is de gelijkheid in aantal schijven uiteraard onmiddellijk hersteld. Ook voor het oorspronkelijke probleem.

22. Niksarlian,J.

01. 32-28 23x32 02. 39-34 30x28 03. 21-17 11x31 04. 36x27 32x21 05. **26x10** 04x15
06. 38-33 28x39 07. 43x45 15-20 08. 45-40 20-24 09. 40-34 16-21 10. 48-42 21-26
11. 42-37 + Dubbele oppositie.

PC Blues 26x10 - 05 Wit wint

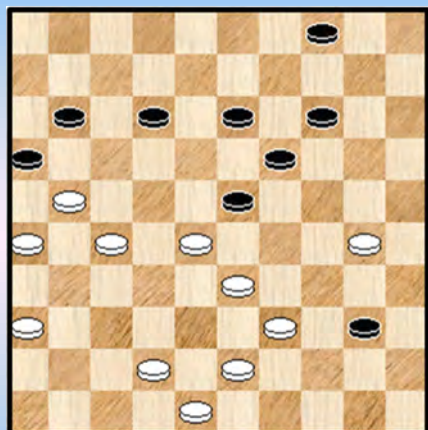

We maakten nog een kleine variatie op deze stand waardoor de zwarte stand een iets meer aaneengesloten uiterlijk verkrijgt.

Oplossing :

01. 42-38 ! 23x32 02. 30-24 19x30 03. 39-34 30x28
04. 21-17 11x31 05. 36x27 32x21 06. **26x10** 04x15
07. 38-33 28x39 08. 43x45 15-20 09. 45-40 20-24
10. 40-34 16-21 11. 48-42 21-26 12. 42-37 +
Dubbele oppositie.

23. NN

01. 47-42 ! 37x19 02. 33-28 36x47 03. 28-23 19x28 04. 38-33 47x38 05. 33x11 16x07

Slaan met de dam naar 24 komt op hetzelfde neer (zoals we zullen zien) en slaan naar 20 komt niet in aanmerking gelet op de komende slag 26x10.

06. **26x10** 38x24 * **diagram 23A**

Diagram 23A Waz

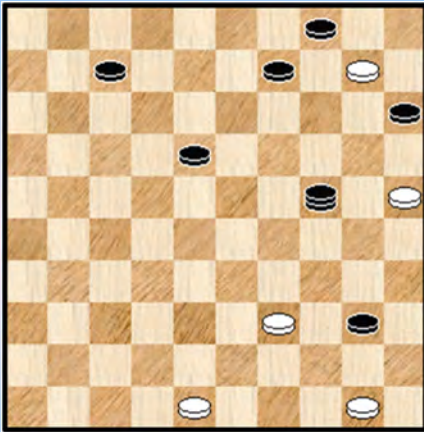

Het lijkt nu wel even of wit de juiste (dam) weg kwijt is , maar wacht eens :

07. 48-42 24x47 **08.** 25-20 15x24 **09.** 39-33 04x15
10. 50-45 47x29 **11.** **45x01** +

Een heerlijk werkstuk van een onbekende auteur. En behoorlijk mooie aanvangstand, een prima oplossing (nog niet zo onmiddellijk te vinden), de klassieke 26x10 en tot slot een heerlijke vier op één rij combinatie die mooi is ingeleid.

Nee, meer moet dat niet zijn 😊

24. NN

Ook al van een onbekend auteur. Vrij mooie aanvangstand voor de komende krachtpatserijen.

01. 47-41 ! 28x48 **02.** 50-44 ! 36x47 **03.** 38-33 47x21 **04.** **26x10**

=> **04.** ... 48x13 **05.** 25x03 05x14 **06.** 03x25 29x38 **07.** 16-11 06x17 **08.** 44-40 45x34
09. 25x30 35x24 **10.** 49-44 24-29 **11.** 44-39 + Oppositie

=> **04.** ... 48x18 **05.** 25x03 05x14 **06.** 03x25 29x38 **07.** 44-40 45x34 **08.** 25x30 35x24
09. 49-44 +

Soms vraagt men zich wel eens af : hoe kunnen dergelijke aanvangstanden toch eindigen in zo eenvoudige reststandjes.

25. NN

01. 33-28 ! 24x22 **02.** 40-34 31x42 **03.** 47x38 36x47 **04.** 23-18 47x49 **05.** 18x27 49x21
06. **26x10** 04x15 **07.** 25x03 +

PC Blues 26x10 - 06 Wit wint

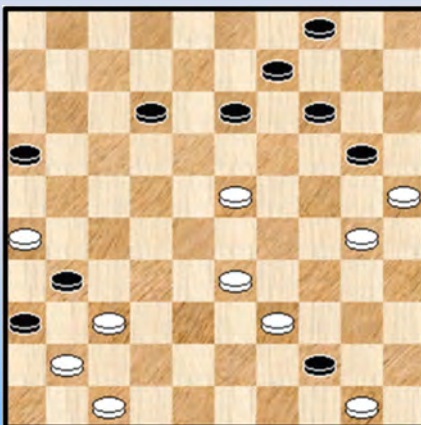

Een gelijkend standje samenstellen op hetzelfde idee is altijd leuk. Soms gaat het heel snel, soms duurt het ietsje langer.

Oplossing :

01. 33-28 ! 44x22 **02.** 50-44 31x42 **03.** 47x38 36x47
04. 23-18 47x49 **05.** 18x27 49x21 **06.** **26x10** 04x15
07. 25x03 +

26. NN

01. 13-08 02x13 **02.** 21-17 22x11 **03.** 16x07 01x12 **04.** 32-28 23x32 **05.** 31-27 32x21
06. **26x10** 04x15 **07.** 35-30 ! **Diagram 26A**

Diagram 26A Zaz

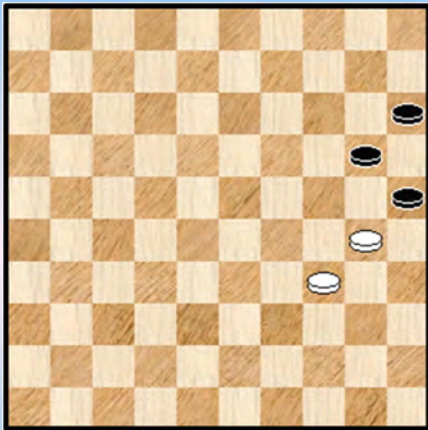

PC Blues 26x10 - 07 Wit wint

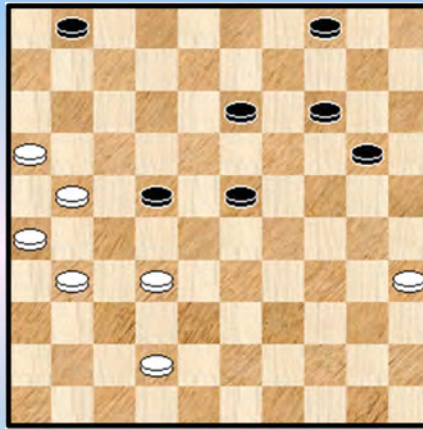

Een wat ongewoon slot, de eerste maal zelfs dat we dit zien optreden als slot van een compositie. Maar daarom niet minder goed. We werken het toch nog even verder uit : 07. ... 20-24
 08. 30x19 15-20 09. 19-13 20-24 10. 13-08 24-30 11. 34-29 30-35 12. 08-02 35-40
 13. 02-11 40-45 14. 11-50 25-30 15. 29-23 30-34 16. 23-18 34-40 17. 18-12 40-44
 18. 50x06 45-50 19. 12-07 50-45 20. 07-01 45-50 21. 01-45 +

Een erg rechthoekig werkstukje dat toch een zekere charme bezit. We probeerden er ook eens een 7x7 van te maken (een echte miniatuur dus) en dat lukte.

Oplossing : 01. 21-17 22x11 02. 16x07 01x12 03. 32-28 23x32 04. 31-27 32x21
 05. **26x10** 04x15 06. 35-30 20-25 07. 30-24 15-20 08. 24x15 25-30 09. 15-10 30-34
 10. 10-04 ! (niet naar 5 gaan) 34-39 11. 04-22 39-43 12. 42-38 43x32 13. 22-33 32-37 14. 33-47 +

27. Peters,J.

01. 16-11 07x16 02. 31-26 22x31 03. 43-39 16x27 04. 37-32 28x37 05. 40-34 29x49
 06. 39-34 49x32 07. 48-43 37x30 08. **35x22** 27x18 09. **26x10** 15x04 10. 25x23 +

De eerste achterwaartse 26x10 in deze Compositions. Een drietrapscombinatie ook.

28. Poirier,A.

01. 30-24 29x20 * 02. 35-30 19x35 03. 40-34 35x49 04. 50-44 49x29 05. 47-42 29x47
 06. 36-31 47x36 07. 21-17 12x21 08. 31-26 36x22 09. **26x10** 15x04 10. 25x01 +

PC Blues 26x10 - 09 Wit wint

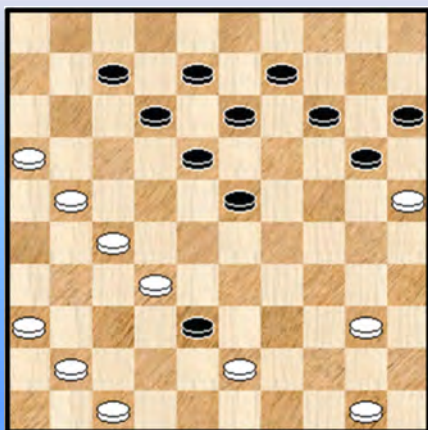

PC Blues 26x10 - 10 Wit wint

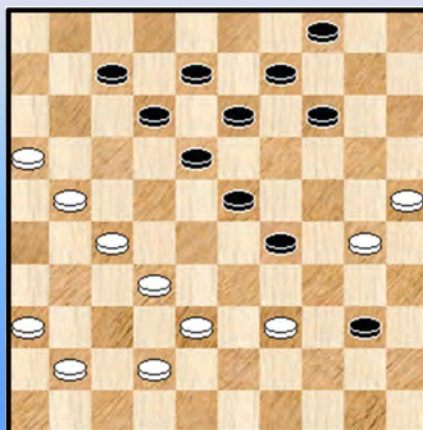

Het massieve karakter van de zwarte stand is een plus. De aanwezigheid van de dam een nadeel en verder zijn er natuurlijk nog de zettenverwisselingen en de onscherpe eindstand. Aan die laatste twee konden we niet remediëren maar we stelden toch 2 standen samen zonder dam in de aanvangstand. We noteren de oplossingen niet, die vindt u wel.

29. Teuns,J.

Na 01. 27-21 ! staat het wellicht positioneel verloren voor zwart, zeker wanneer de tegenstander Kingsrow is 😊

Zonder discussie wint wit echter na : 01. 38-33 29x47 02. 46-41 47x36 03. 32-28 23x21 04. **26x10** 36x45 05. 25x03 05x14 06. 03x01 **diagram 29A** 06. ... 11-17 07. 16-11 17-22 08. 50-44 06x17 09. 44-40 45x29 **diagram 29B** 10. 01x40 ! alleen deze wint 22-28 11. 40-49 28-33 12. 49-43 17-22 13. 43-16 33-39 14. 16-11 +

Diagram 29A Zaz

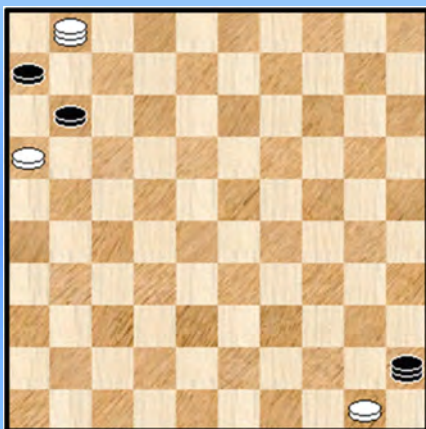
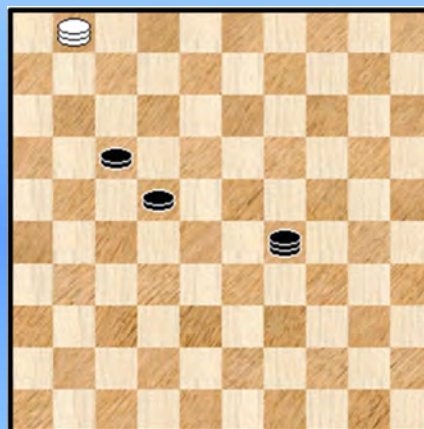

Diagram 29B Waz



30. Vardon,J.

Een stand uit de oude doos, 1874 om meer precies te zijn. We hebben al een dubbelboek geschreven onder de titel "De lange mars van Ton Sijbrands". Welnu we nemen deze stand ook op onder de titel : "De lange mars / lijdensweg van een zwarte dam".

01. 35-30 19x35 02. 49-43 35x49 03. 38-33 49x47 04. 36-31 47x36 05. 31-26 36x22 06. **26x10** 15x04 07. 25x01 +

31. Dettmeyer,E.G.

PC Blues 26x10 - 10 Wit wint

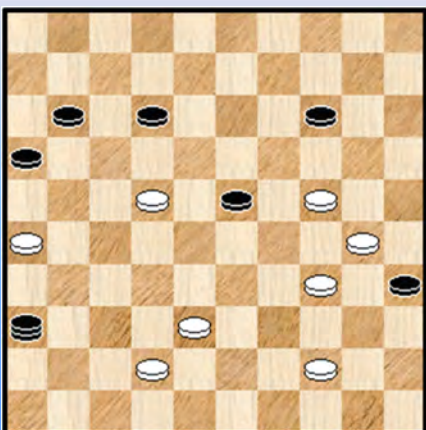

Een eenvoudig maar heerlijk standje uit 1875. Levend bewijs dat ook standjes met een dam heel bijzonder kunnen zijn. Het vermoeden rijst dat dit bewerken zonder dam eigenlijk niet zal gaan.

01. 39-34 36x18 02. 33-28 ! 23x32 03. 42-38 ! 18x49 04. 38x27 49x21 05. **26x10** +

We maakten een kleine variatie die slechts een schaduw van het origineel is. Oplossing : 01. 24-19 ! 35x13 02. 38-32 enz.

32. Bourquin,J.

01. 22-17 X 11x22 02. 38-32 28x48 03. 30-24 19x30 04. 34x25 48x23 05. 21-17 12x32
06. 31-27 22x31 07. 26x10 04x15 08. 25x01 +

X Wit kan ook starten met 38-32 maar dat is dan te zien als een zettenverwisseling gespreid over een aantal zetten : 01. 38-32 28x48 02. 30-24 19x30 03. 34x25 48x23 04. 22-17 11x22
05. 21-17 12x32 06. 31-27 32x21 07. 26x10 04x15 08. 25x01 +

33. Bourquin,J.

01. 37-31 ! 11x22 02. 34-30 25x34 03. 32-28 23x32 04. 33-29 34x23 05. 31-27 22x31
06. 26x10 18-23 07. 10-05 23-29 08. 05-28 29-34 09. 28-44 +

Bourquin is vooral bekend van zwaardere standen. Hier echter komt hij met lichter werk : een klassiek standje waarvan het principe op meerdere plaatsen van het bord kan optreden (uiteraard dan niet met een 26x10 maar met een andere slag). Zo uit het geheugen denk ik dat Hans Jansen dat ook al eens in de praktijk heeft gebracht.

Niet gezegd dat dit standje in de partij door de meerderheid van de dammers zal worden herkend.

34. Pelé

Een miniatuur (7x7). Eigenlijk is het een kleine variatie op de stand van Pelé. In de oorspronkelijke stand stond schijf 2 op veld 6. Deze stand heeft te lijden aan massa's bij - oplossingen. Maar het idee (meerslag met dam Napoleon) is natuurlijk prima. In het arrangement verdwijnen alle bij - oplossingen en krijgen we er ook nog eens een scherp eindspel bovenop.

01. 37-32 28x37 02. 48-42 37x48 03. 21-17 48x21 04. 26x10 15-20 05. 25x14 04x15
06. 14-09 02-07 07. 09-03 ! alleen deze) 07-11 08. 03-25 11-17 09. 25-39 17-21
10. 39-43 21-26 11. 43-48 15-20 12. 48-42 20-25 13. 42-48 +

35. Bourquin,J.

Zo, in deze zwaardere stand herkennen we Bourquin weer. Al blijft het een mooi diagram.

01. 38-33 29x38 02. 31-26 18x29 03. 47-42 38x36 04. 46-41 36x47 05. 45-40 34x45
06. 44-40 45x34 07. 43-39 34x43 08. 49x38 47x33 09. 28x39 17x28 10. 26x10 04x15
11. 32x03 +

Een volle stand met 26x10 gevolgd door een **verwoestende** Napoleon.

36. Bourquin,J.

We blijven nog even bij Bourquin. Die is namelijk veel sterker dan de programma's ! 😊 Vaak ziet Kingsrow de eerste helemaal zet niet. Bourquin moet dan Kingsrow op weg helpen ...

01. 30-24 19x30 02. 42-37 33x42 03. 47x38 36x47 04. 38-33 29x38 05. 49-44 38x49
06. 46-41 47x36 07. 21-17 12x21 08. 31-26 36x22 09. 26x10 04x15 10. 50-45 49x27
11. 48-43 27x49 12. 40-35 49x40 13. 45x01 +

Een 26x10 gevolgd door een zesklapper.

37. Bourquin,J.

01. 31-27 22x33 02. 39x08 29x49 03. 32-27 02x13 04. 21-16 49x21 05. 16x07 01x12
06. **26x10** 04x15 07. 25x03 +

Prima konstruktie, meerslag - effecten, Coup Manoury / 26x10. Men is geneigd te denken dat er wel een of andere bij - oplossing moet te vinden zijn maar dat is niet het geval. Zwart telt in de beginstand wel 2 schijven meer.

38. Bourquin,J.

01. 40-34 30x28 02. 37-31 28x37 03. 35-30 24x35 04. 48-43 37x39 05. **44x11** 17x06
06. **26x10** 04x15 07. **31x04** +

Een furieuze drietrapsraket vernietigt de zwarte stand. Uiteindelijk komt het tot een dam op bezet veld. Nota bene het enige basisveld van zwart waarop een schijf staat. Tikkeltje ironisch !

39. Vardon,J.

Misschien heeft de auteur wel Bourquin als voorbeeld genomen. Ook hier wordt schijf 17 verwijderd door een slag naar 11.

01. 38-33 29x38 02. 34-29 24x44 03. 41-37 32x41 04. 36x47 27x36 05. 43x32 28x37
06. 48-42 37x48 07. 40-34 48x30 08. **35x11** 17x06 09. **26x10** 04x15 10. 49x40 +

40. Vardon,J.

01. 39-34 30x48 02. 33-29 22x33 03. 40-34 48x19 04. 29-23 19x28 05. 38x29 27x38
06. **42x11** 07x16 07. **26x10** +

Een mooie stand. Een valluikslag verwijderd schijf 17 en dan kan 26 naar 10.

41. Bourquin,J.

Diagram 41A Waz

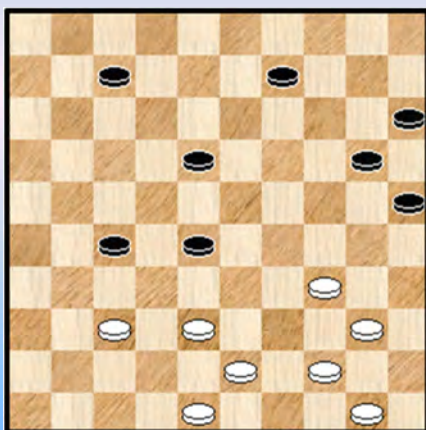

01. 37-31 ! 29x18 02. 42-37 ! 36x27 03. 28-22 17x28
04. **26x10** 04x15

Diagram 41A

05. 37-32 ! 28x37 06. 38-32 27x49 07. 48-42 37x48
08. 50-45 48x30 09. 40-35 49x40 10. 35x24 20x29
11. **45x01** +

Schitterend werk van Bourquin. De opdracht moet natuurlijk zijn om schijf 17 onderuit te halen.

Dat is nog wel te vinden maar het uitkomen met 42 (een DUD 42 dus !) is veel lastiger. Men moet inderdaad op zoek naar een tweede combinatie na de slag 26x10. Niet zo evident ... Het blijkt uiteindelijk een Manoury / vier op één rij combinatie te worden !

42. Homan,S.

01. 28-23 ! 19x46 02. 39-34 30x28 03. 42-37 46x32 04. 21-16 32x21 05. **26x10** 05x14
06. 38-33 29x38 07. **43x01** +

Een mooie stand waarvan de oplossing start met een **paukenslag**. Een tweetrapskombinatie ook : na de 26x10 komt er nog een damzet aan naar veld 1.

43. Bree,de,Joh.

01. 38-32 29x40 02. 22-17 12x21 03. 49-44 40x49 04. 48-43 49x47 05. 46-41 47x36
06. 31-26 36x22 07. **26x10** 04x15 08. **25x01** +

Wit kan ook starten met 01. 48-43 29x40 02. 49-44 40x49 03. 38-32 49x47 04. 22-17 enz.

44. Meewe,C.

Diagram 44A Waz

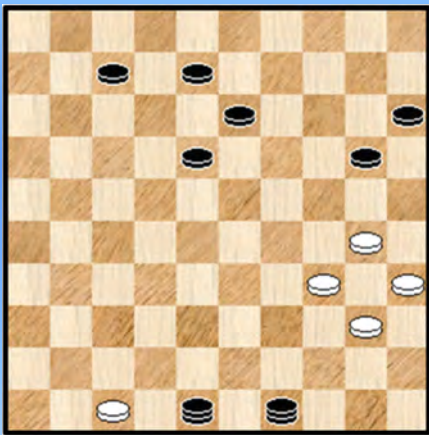
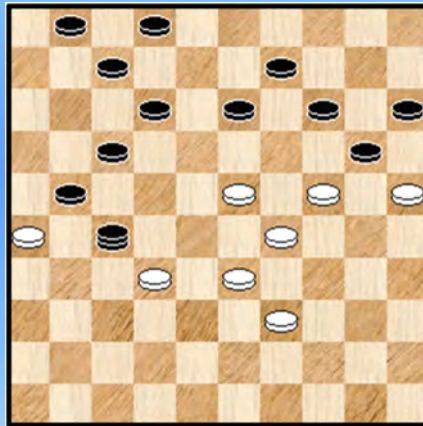

Diagram 45A Zaz



01. 38-33 ! 29x49 02. 39-34 37x48 03. 21-17 12x32 04. 31-27 22x31 05. **26x10** 04x15
Diagram 44A 06. 30-25 48x30 07. 35x24 ! 49x19 08. **25x01** +

45. Goudsmit,L.

01. 36-31 27x36 02. 47-41 36x47 03. 38-33 47x27 04. 37-32 ! **Diagram 45A 27x28**
05. 33x11 07x16 06. **26x10** 15x04 07. 25x03 +

We hadden al een aantal keren Turkse effecten (vooral Turkse Tempis) maar hier vinden we een echte zuivere Turkse Slag. Die maakt de weg vrij voor de 26x10 - combinatie door schijf 17 weg te filteren en tenslotte - als laatste stukje van de drietrapsraket - raket nog een dam op veld 3.

Meer moet dat niet zijn...

46. Goudsmit,L.

01. 44-40 45x32 02. 50-44 25x34 03. 44-39 34x43 04. 31-27 22x42 05. 28x39 ! 19x28
06. 33x11 16x07 07. **26x10** +

De nadruk ligt op de slag 28x39 die zal toelaten schijf 17 te verwijderen.

47. Gortmans,G.L.

Mogelijk is deze stand uit de partij afkomstig of daaraan ontleend. Geen reden om hem niet op te nemen. Het is wel even zoeken waar de 26x10 verscholen zit.

01. 29-24 !

=> 01. ... 08-13 02. 24-20 15x24 03. 38-32 27x38 04. 39-33 38x29 05. 34x23

++ 05. ... 25x34 06. 40x20 19x28 * 07. 20-15 13-19 of ? 08. 15x24 +

++ 05. ... 19x28 06. **30x06** +

=> 01. ... 27-32 02. 24x04 32x43 03. 34-29 43x23 04. 48-43 25x34 05. 40x16 +

=> 01. ... 09-13 02. 24-20 15x24 03. 34-29 **25x41** 04. 29x16 02-07 05. 46x37 +

48. Goudsmit,L.

01. 30-25 19x28 02. 43-38 23x45 03. 37-31 36x27 04. 38-32 27x38 05. **42x11** 07x16

06. **26x10** 15x04 07. 25x03 +

Een drietrapskombinatie.

49. Bleu,le,J.C.

01. 23-18 30x48 02. 40-35 12x23 03. 47-41 36x47 04. 44-40 47x22 05. 40-34 48x30

06. **35x11** 17x06 07. **26x10** 15x04 08. 25x03 +

Een "Zwitserse" drietrapskombinatie.

50. Abram,S.

Diagram 50A Waz

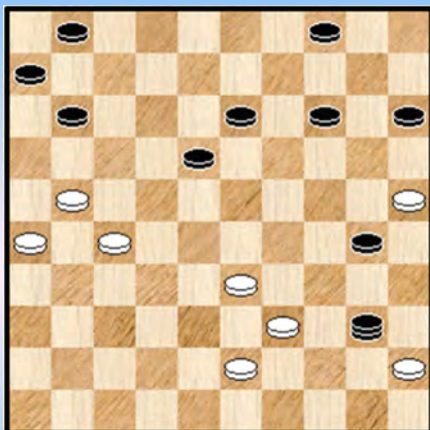

01. 50-45 37x46 02. 30-24 19x30 03. 32-27 46x40

Diagram 50A

04. 25x34 ! uiteraard een grappig moment dat wit juist niet de dam slaat

04. ... 40x49 05. 21-16 49x21 06. 16x07 01x12

07. **26x10** 18-22 08. 10-05 22-27 09. 05-37 +

51. Geest,van der,A.H.

01. 38-33 29x27 02. 37-31 27x36 03. 47-42 36x38 04. 43x32 28x37 05. 48-42 37x48

06. 44-40 48x34 07. 40x20 25x14 08. **35x11** 17x06 09. **26x10** +

Toch wel een mooie. Het zwakke punt in de zwarte stelling is veld 24. Dit moet wit kunnen onderuit halen. In de diagramstand heeft zwart trouwens een schijf meer. Man kan eventueel schijf 12 laten vallen.

52. Fabre,M.

01. 22-17 ! 11x22 02. 24-20 15x24 03. 47-41 36x47 04. 25-20 47x49 05. 20x27 49x21
06. **26x10** +

De eerste twee zetten zijn inwisselbaar.

53. Vonk,R.

01. 31-26 ! 18x36 * 02. 06-22 !! 36x18 03. 32-28 23x32 04. 43-38 18x49 05. 38x27 49x21
06. **26x10** +

Een stand met een dam erin voor de beide kleuren. Met een eenduidige en uitermate knappe oplossing. Het valt ook al niet mee die zomaar te vinden !

54. Bleu,le,J.C.

01. 39-33 29x38 02. 36-31 47x36 03. 31-26 36x22 04. 49-43 38x49 05. 21-17 49x21
06. **26x10** 15x04 07. 25x03 +

De auteur kon het idee (Napoleon - 26x10 waarbij het stuk op 21 een dam is) alleen verwezenlijken met toegevingen : een zwarte dam in de aanvangstand op de basislijn van wit en een verschil in aantal stukken.

55. Bleu,le,J.C.

Diagram 55A Waz

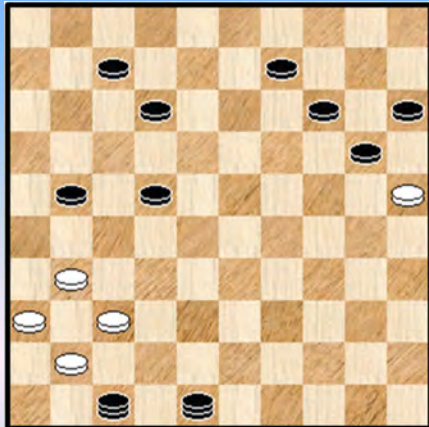
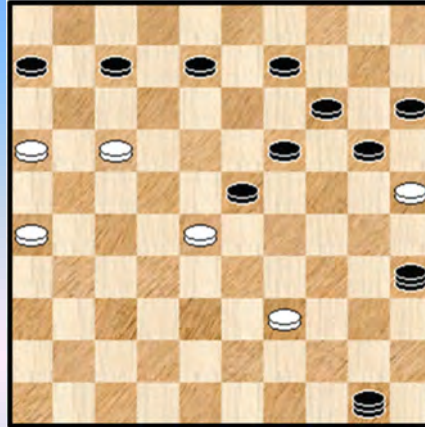

Diagram 56A Waz



01. 42-37 28x48 02. 38-32 27x38 03. 47-42 38x47 **Diagram 55A** 04. 31-26 48x31 05. 36x18 47x13
06. **26x10** 15x04 07. 25x03 +

Een stand die we erg graag bijnemen.

56. Polman,A.A.

01. 36-31 ! 27x47 02. 35-30 47x35 **diagram 56A** 03. 16-11 ! 50x22 04. 11x24 35x21
05. **26x10** 15x04 06. 25x03 +

Hetzelfde thema als voorgaande stand. Het thema is klaarblijkelijk niet makkelijk te bewerken. Ook hier een dam in de beginstand. De manier waarop geslagen wordt doet het goed.

57. Pors,G.

01. 44-40 36x47 02. 34-29 ! 46x33 03. 38x27 47x49 04. 50-45 49x21 05. **26x10** 15x04
06. 25x03 11-17 07. 03x26 +

Er spelen geen Turkse effecten.

58. Renooij,A. (Albert)

Diagram 58A Zaz

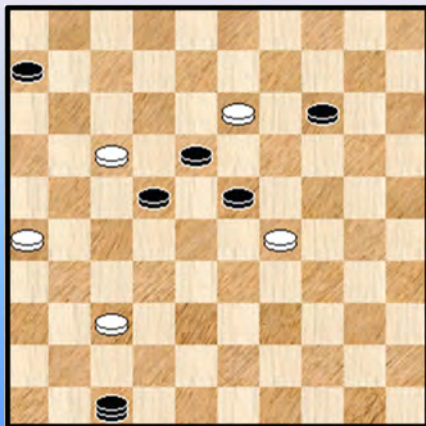
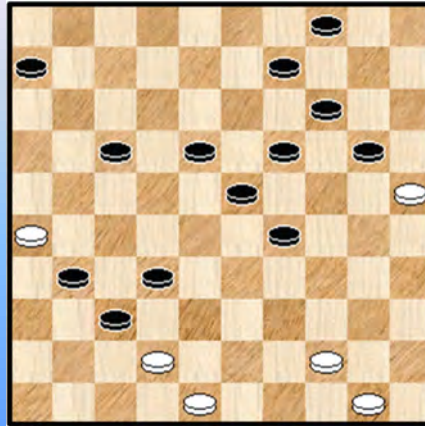

Diagram 59A Waz



01. 43-39 ! 16x38 02. 48-42 ! 38x47 * 03. 39-33 28x30 04. 35x13 **diagram 58A** 47x21 05. **26x10** +
Nog eens het Napoleon - 26x10 - thema dat blijkbaar op veel interesse kan rekenen.

59. Aart,van,A.C.

01. 27-21 11x22 02. 32-27 26x17 03. 31-26 22x31 04. 37-32 28x37 05. 43-39 34x32
diagram 59A 06. 48-43 37x39 07. 44x11 06x17 08. **26x10** 04x15 09. 25x03 +

60. Polman,A.A.

01. 47-41 36x47 02. 46-41 47x22 03. 42-37 16x27 04. 49-44 40x49 05. 39-34 22x31
06. 34x25 49x32 07. **26x10** 15x04 08. 25x01 18-22 09. 01-06 27-31 10. 06x28 +

Een mooie van Polman om deze reeks te besluiten : een achterwaartse 26x10 waarbij de witte schijf in de aanvangstand nog niet op 25 staat. Volledigheidshalve moeten we er aan toevoegen dat wit eigenlijk ook wel zal winnen na 01. 21-17 en dan kan er bijvoorbeeld komen 07-12 02. 27-21 16x27 03. 50-45 12x21 04. 45x25 +

- - - - - o - O - o - - - - -

Interludium - 5 Bos en bomen







© Nelleke Pieters

-----o-O-o-----

Zelf samengestelde standen - Intro

Bij het doorlopen van Compositions - database hebben we zelf ook enkele standen samengesteld. Niet dat dit een doel op zich was of echt gepland maar het ligt wel in de normale loop van de dingen.

Men neemt immers de (betreffende) stand eens van dichtbij, men kijkt eens (met de programma's) of er geen bij - oplossingen zijn en ziet ook al eens naar de evenwichtigheid van de stand (aantallen schijven, aanwezigheid van een dam...) en stelt zich automatisch de vraag of er (zo nodig) iets te remediëren valt of er een of andere setting mogelijk is in plaats van de (betreffende) stand.

Op die manier ben ik aan een twaalftal standen gekomen die dus eigenlijk allemaal zijn afgeleid van bestaande problemen. En aangezien twaalf nu net het aantal is om een EXCEL - blad te vullen - althans het formaat dat we in dit PDFje gebruiken - was het maar een kleine stap om die eigen standen te verzamelen en eens samen voor het voetlicht te brengen.

Oplossingen geven we niet. Voor de meeste ervan (een tiental) kan men terecht bij de oplossingen van de Compositions - standen waar de eigen samengestelde stand immers is opgenomen met de bijbehorende oplossing. De resterende standen zullen wel geen probleem stellen ...

Bij de 12 standen zijn er niet minder dan 5 (pure) miniatures : 7x7 - standen dus. Ik ben behoorlijk tevreden met de setting ervan.

Bij de 12 standen is er ook eentje met een dam (stand nummer 2). Die stand is wat te zien als een spelerei en in de eindslag worden drie dammen geslagen.

Die stand bracht ook de volgende vraag mee : zou het mogelijk zijn om een stand samen te stellen waarbij in de slag 26x10 4 dammen geslagen worden ? Alle geslagen stukken zijn dus dammen.

We geven het antwoord aan de hand van 2 diagrammen. We vertrokken van twee standen uit de Compositions en met enkele kleine wijzigingen kwamen we er vrij snel uit.

Diagram Intro - 1

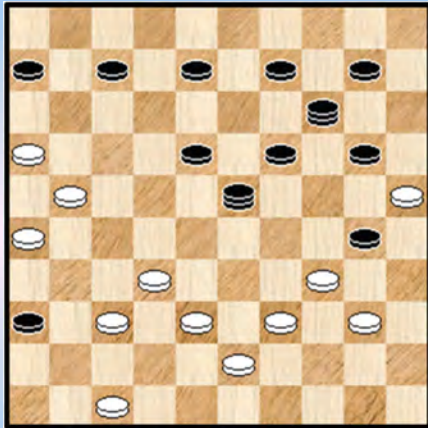

Diagram Intro - 2

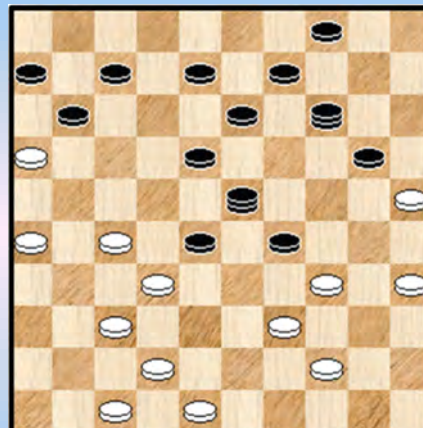

Diagram Intro - 1 : 01. 47-41 36x47 02. 21-17 47x35 03. 32-27 30x48 04. 16-11 48x22
05. 11x13 35x21 06. **26x10** + Een dam - Napoleon - 26x10 over 4 dammen !

Diagram Intro - 1 : 01. 42-38 29x49 02. 39-33 28x39 03. 48-43 39x48 04. 35-30 48x22
05. 32-27 49x21 06. **26x10** 04x15 07. **25x01** +

Voor de liefhebbers ligt nu een nieuwe vraag voor ☺ : realiseer een 26x10 over 4 geslagen dammen waarbij er in de aanvangstand slechts 1 zwarte dam aanwezig is. Moet kunnen ...

- - - - o - O - o - - - -

Zelf samengestelde standen 26x10 - PC Blues

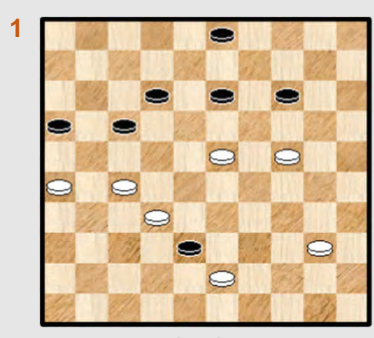

Wit wint

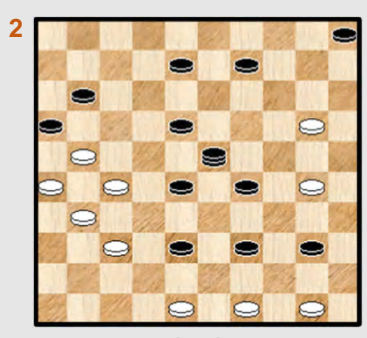

Wit wint

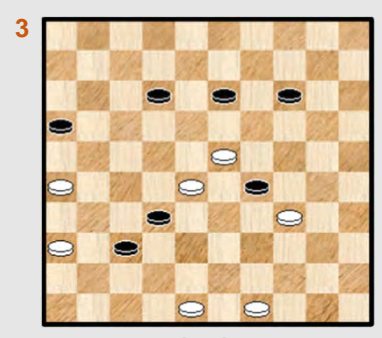

Wit wint

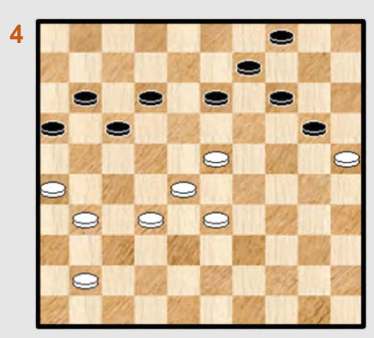

Wit wint

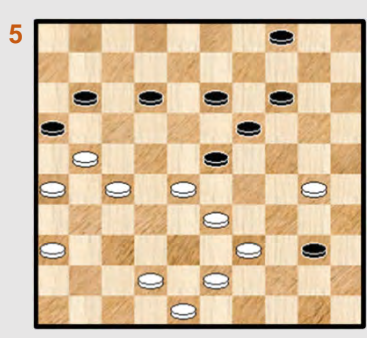

Wit wint

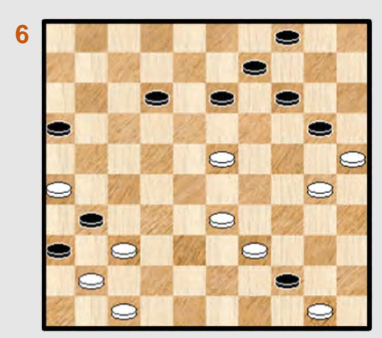

Wit wint

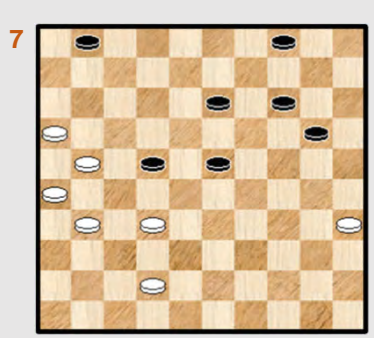

Wit wint

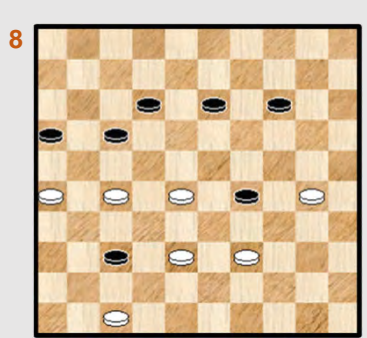

Wit wint

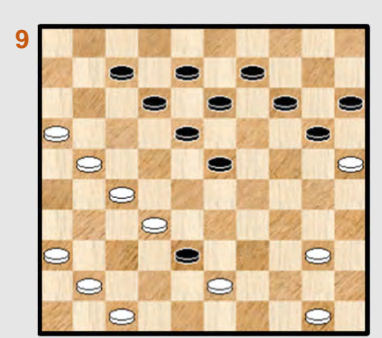

Wit wint

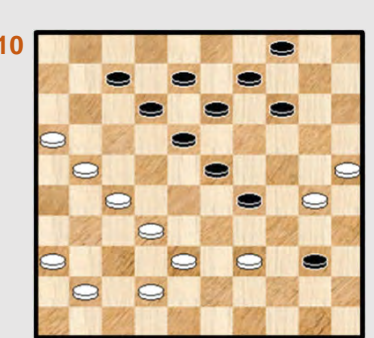

Wit wint

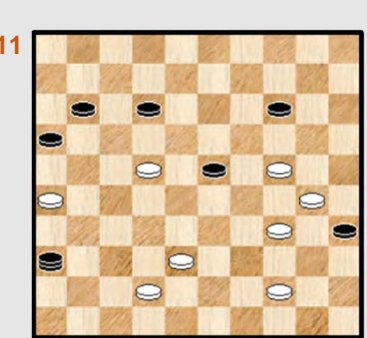

Wit wint

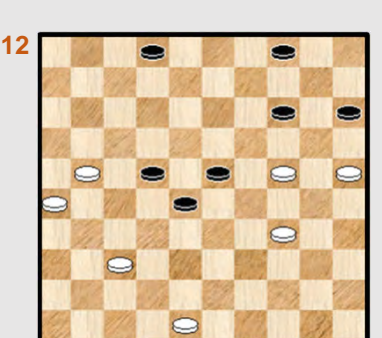

Wit wint

Nawoord

Alle goeie dingen komen nu eenmaal aan hun eind. En dat is natuurlijk ook zo voor elk van de PC Blues - PDFjes en in het bijzonder voor deze 26x10 - files.

Moeten we nog iets kwijt ? Eigenlijk niet zoveel al ben ik een beetje **karig** geweest met de introductie van de interludia met als thema "Bossen en bomen". We hebben genoeg fotomateriaal verzameld voor enkele PDFjes en dat verdient dit onderwerp zeker.

Het kiezen van de **coverpagina** was makkelijk en moeilijk. Erg makkelijk want veel mooier kan het niet. En toch ook moeilijk want ik had er wel een vijftal die in aanmerking kwamen. Maar goed, later zijn die ook nog wel te gebruiken.

We hopen maar dat de menselijke tussenkomst ook hier niet alles om zeep zal helpen, al vrezen we er voor. Vandaar ook dat we vermijden dat op het fotomateriaal mensen staan afgebeeld ☺. We mogen het mensdom al eens op de korrel nemen.

En er schiet me nog iets te binnen. Bij de intro's van de partijen - database en de Compositions database stonden 3 opgaven zonder oplossing. Voor de twee zelf samengestelde standen kwamen de oplossingen verderop in het boek wel voor maar dat is niet het geval voor de opgave bij het begin van de partijen database. Omdat we toch wat plaats over hebben geven we hier de oplossing. Samen met de stand.

Diagram Intro Part. DB 48-42 ?

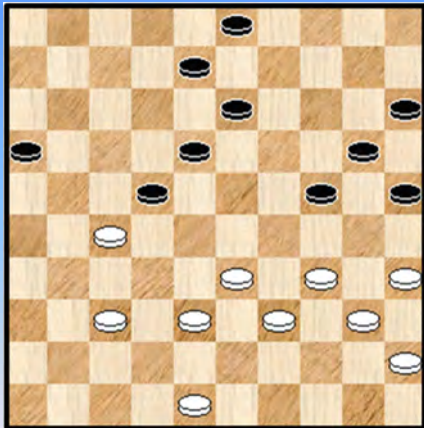

Shybakou,Zakhar - Vatutin,Evgeni WRUS-ch 11-04-2019

36. 48-42 ? 22x31 **37.** 37x26 18-23 ! **38.** 42-37 ja, wat moet wit anders ? 23-28 **39.** 33x22 13-18 **40.** 22x02 24-29
41. 34x23 20-24 **42.** 02x30 **25x41** **43.** 23-18 03-08
44. 35-30 41-47 **45.** 30-25 47-29 **0-2**

We kijken eens of wit in de diagramstand zich uit de nesten kan werken want dat wit niet goed staat is duidelijk.

=> 36. 37-31 22-28 37. 33x22 16-21 38. 27x16 18x36

++ Nu niet 39. 16-11 ? 24-29 ! 40. 34x23 13-18 41. 23x12 08x06 +

++ Maar 39. 48-42 36-41 40.42-37 41x43 41.39x48 08-12

>> Opnieuw niet 42. 16-11 ? 12-17 ! 43. 11x22 24-29 44. 34x23 25-30 45. 35x24 20x27 +

>> Maar 42. 34-29 24x33

>1 En terug niet 43. 16-11 ? 12-17 44. 11x22 13-18 45. 22x13 33-39 +

>1 Maar 43. 35-30 25x34 44. 40x38 12-17 45. 38-32 en wit zal kunnen doorbreken op links naar remise toe al is er daarbij geen overschot.

Een mooi fragment.

- - - - - o - O - o - - - - -

