

Ter Bespreking.

DERDE DEEL



DAMMIEN

DAMSTUDIES EN ANALYSES

DOOR

B. SPRINGER JR.
HERMAN DE JONGH

AEB
381

113	-	C	-	13
-----	---	---	---	----

HEB 381

DAMMEN

DAMSTUDIES EN ANALYSES

DOOR

B. SPRINGER JR. EN HERMAN DE JONGH

DERDE DEELTJE



G. B. VAN GOOR ZONEN — GOUDA

EERSTE HOOFDSTUK.

34—29 O p e n i n g.

Evenals de andere, heeft ook de 34—29 opening haar tijden van meerdere en mindere mate van populariteit gehad.

Tot voor een tien jaar terug, werd ze bijna nooit gespeeld, of het moest zijn met de bedoeling op combinaties te spelen, dus om een ingewikkelde partij te krijgen.

Eerst de match in dien tijd tusschen De Haas en Dr. Molimard deed de groote waarde uitkomen die deze opening, ook voor het positie-spel, had. Men begon toen dikwijls vanuit veld 29 voor Wit en vanuit 22 voor Zwart, den strijd om het centrum.

Het innemen der hekstelling, (20—25, 14—20, 19—24 voor Zwart, 31—26, 37—31, 32—27 voor Wit) welke stelling tot vóór deze match als definitief voordeelig voor den opsluiter werd beschouwd, had afgedaan. Vooral in Holland had deze opening toen een tijd van ongekenen bloei: bijna alle partijen werden begonnen met

I. 34—29 17—22.

De noodzakelijkheid, echter, van afruilen na deze beginzetten, (want de eenige zet om nu het centrum te bezetten is wel 32—28 voor Wit en voor Zwart 19—23) zoodat het openingsspel dan eigenlijk is uitgeschakeld en men reeds onmiddellijk een vergevorderd middenspel heeft, is een der voornaamste oorzaken dat deze opening de laatste drie jaren weer eenigszins op den achtergrond is geraakt.

Ook het zeer eigen karakter der 34—29 partijen is daar debet aan. Tot ver in het eindspel toch, zijn hare standen te herkennen.

Hieronder deze opening met eenige speelwijzen:

(34—29 o p e n i n g.)

Wit. Zwart.

I. 34—29. Zwart heeft nu verschillende goede antwoorden: het theoretische is:

Stand na 41. 24 : 29.

No. 4.

Zwart.

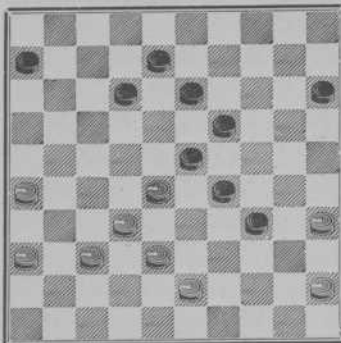

Wit.

Ruult Wit die schijf af, dan volgt onmiddellijk Z. 29—34.

Hieronder het o. i. sterkste tegen-spel van Wit.

Zie diagram No. 4.

42. 28—22 12—17.

43. 22 : 11 6 : 17.

44. 32—27 13—18.

45. 27—21 8—12.

46. 21—16 23—28!

47. 26—21 17 : 26.

48. 16—11 28—33.

49. 11—6 33 : 31.

50. 36 : 27 26—31.

51. 27 : 36. Eigenaardig dat Wit in dezen stand verloren is.

51. — 18—23.

52. 36—31 23—28.

Stand na 51. 27 : 36.

No. 5.

Zwart.

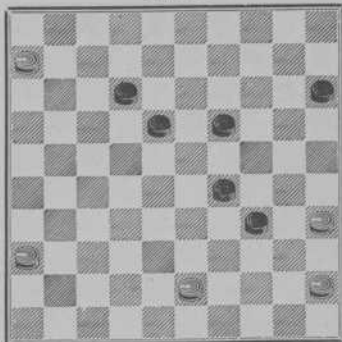

Wit.

53. 31—27 28—33.

54. 27—21, gedw. 19—23.

55. 21—16 33—39.

56. 43—38 39—44, wint.

A.

38. 37—31 21—26. Wit is nu gedwongen tot 45—40 of 31—27.

Beiden voeren tot verlies.

B.

40. 38—33 25 : 34.

41. 22—18, gedw.

41. — 13 : 22.

42. 28 : 26 8—13; daarna

43. 15—20, 20—25 en 24—30 met groote winstkans.

Een andere variant.

1. 34—29 17—22.

2. 40—34 11—17.

Stand na 6. 10—14.

No. 6.

Zwart.

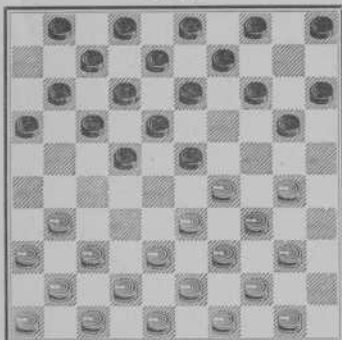

Wit.

Stand na 7. 13—19.

No. 7.

Zwart.

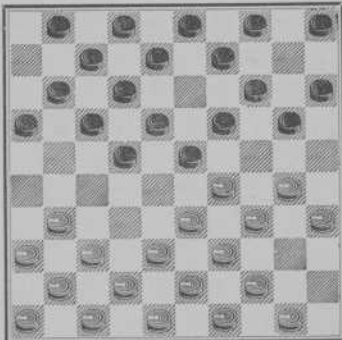

Wit.

3. 45—40 6—11.
4. 32—28 19—23.
5. 28 : 19 14 : 23.
6. 35—30 10—14.
7. 40—35(A) 13—19; de sterkste. Op 20—25 speelt Wit natuurlijk 33—28.

8. 30—24(B) 19 : 30.

9. 34 : 25(C) 23 : 34.

10. 39 : 30 18—23, met iets beter spel voor Zwart.

A. Zie diagram No. 6.

7. 30—24 5—10.

8. 50—45 1—6. Wit is nu gedwongen tot 31—26 of 27, beide met belangrijk nadeel. 40—35 als negenden zet kan n.l. niet door Z. 22—27 met schijfwinst, terwijl op

9. 38—32, Zwart eveneens door 22—27 enz. een schijf wint en op W. 9. 33—28 eindelijk, speelt Z. 23 : 32; 10. 37 : 28 (38 : 27 is zeer slecht) 22 : 33; 11. 39 : 28, 18—23; 12. 28 : 19. (Op 29 : 18 krijgt Wit een stuk op 23, dat verloren gaat), 14 : 23; 13. 29 : 18 12 : 23; 14. 34—29 gedw. (44 of 43—39—33 is niet goed door Z. 16—21, 23—29 en 21—27); 14. — 23 : 34; 15. 40 : 29, 10—14 en wint schijf 24.

B. Zie diagram No. 7.

8. 31—27 22 : 31.

9. 36 : 27 8—13.

10. 30—24 19 : 30.

11. 35 : 24 23—28.

12. 33 : 22 17 : 28.

Stand na 12. 17 : 28.

No. 8.

Zwart.

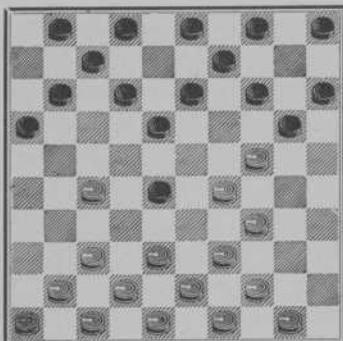

Wit.

17. 37—31 gedw. 13 : 22.

18. 27 : 18 en het Witte stuk op 18 staat heel wat gevaarlijker dan het Zwarte op 28.

Zie diagram No. 8.

13. 38—32 18—23.

14. 29 : 18 13 : 31.

15. 37 : 26 20 : 40; heeft een schijf gewonnen.

Zie diagram No. 8.

13. 44—40 12—17, dreigt 28—32, 18—22, enz. Wit is dus vrijwel gedwongen tot 27—21, 37—31, enz., met zeer slechten stand; schijfverlies is zoo goed als zeker.

C.

9. 35 : 24 8—13.

Zwart heeft belangrijk voordeel; de Witte stelling is uiterst gevaarlijk. Bijv.:

13. 38—33 18—23.

14. 29 : 18 (a) 13 : 31.

15. 37 : 26 de beste, anders brengt Zwart z'n schijfwinst op 36 of 45 in veiligheid.

15. — 20 : 40.

16. 44 : 35 12—17.

17. 33 : 22 17 : 28 en de Zwarte schijf op 28 is o. i. te handhaven.

a.

14. 33 : 22 12—17.

15. 29 : 18 20 : 40.

16. 44 : 35 17 : 28.

10. 44—40 (31—27 doet in de laatste speelwijze van variant B vervallen.)

10. — 20—25.

11. 50—45 14—20, met belangrijk voordeel voor Zwart.

Dit zijn wel de belangrijkste varianten in deze opening. Voor de „Hekstelling” zullen we volstaan met het plaatsn van eenige partijen en verwijzen we verder naar het uitmuntende werkje „Voor het Dambord” met J. de Haas en Ph. L. Battefeld, uitg. G. B. van Goor Zonen, Gouda, welk werkje van 189 bladzijden, bijna geheel aan de Hekstelling gewijd is.

Partijen in de 34—29 opening.

PARTIJ No. I, gespeeld te Amsterdam in den Onderlingen Wedstrijd van „D. O. S.” 1917.

L. Onderwijzer. B. Springer Jr.

Wit. Zwart.

1. 34—29 17—22.

2. 32—28 19—23.

3. 28 : 19. Beter is 28 : 17, daar het in deze variant zaak is den korten vleugel van de tegenpartij zooveel mogelijk te verzwakken.

3. — 14 : 34.

4. 40 : 29 10—14.

5. 37—32 14—19.

6. 44—40. Op 32—28 speelt Z. 19—23 met voordeel.

10. 37 : 17 11 : 22.

11. 41—37 7—11.

12. 37—32 14—19.

13. 47—42 1—7.

14. 46—41 4—9.

De stand is thans symmetrisch.

De Witte voorpost op 29 en de Zwarte op 22 beletten de wederzijdsche ontwikkeling op het centrum. Dat deze voorposten gehandhaafd moeten blijven, toonden we in speelwijze No. I duidelijk aan. (Zie het spel na diagram No. I.) Het handhaven dezer voorposten gaat echter noodzakelijk met veel afruilen gepaard. Dergelijke partijen werden eenige jaren geleden zeer vaak gespeeld en zijn de ondergang der 34—29 opening geworden.

6. — 5—10.

7. 50—44 9—14. Om op 32—28 met 19—23 te kunnen vervolgen.

8. 42—37. Zie voorgaande opmerking.

8. — 19—23.

9. 32—28 23 : 32. Sterker is 23 : 34.

Zie ook opmerking bij Wit's 3en zet.

Stand na 14. 4—9.

No. 9.

Zwart.

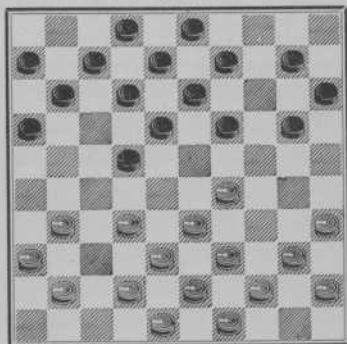

Wit.

15. 42—37. Sterker is 32—28.
Ruit 42 moet zoo lang mogelijk bezet blijven.

15. — 19—23.

16. 32—28 23 : 32. Wederom is 23 : 34 sterker.

17. 37 : 17 11 : 22.

18. 41—37 10—14.

19. 37—32 7—11. Beter is 14—19.

20. 32—27. Deze zet is niet sterk. Wel krijgt Wit geen positief nadeel, doch hij wordt in de verdediging teruggedrongen.

20. — 14—19.

21. 29—24. Vrijwel gedwongen, daar de Witte rechtervleugel anders te zeer aan aanvallen blootstaat.

21. — 19 : 30.

Stand na 20. 32—27.

No. 10.

Zwart.

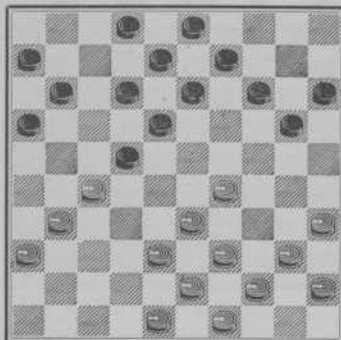

Wit.

22. 35 : 24 20 : 29.

23. 33 : 24 9—14. Zwart kan zich uit deze stelling altijd bevrijden door 12—17, 8—12, 2—7 en 13—19.

24. 39—33 12—17.

25. 44—39 17—21. Alvorens bovengenoemde manoeuvre uit te voeren, tracht Zwart eerst den Witten linkervleugel te verzwakken.

26. 48—42 21 : 32.

27. 38 : 27 11—17.

28. 43—38 17—21.

29. 49—43 21 : 32.

30. 38 : 27 6—11.

31. 42—38 11—17.

32. 40—35. (Op Wit 33—29 speelt Z. 13—19, 18 : 9 en 9—13; wint.)

Stand na 32. 40—35.

No. 11.

Zwart.

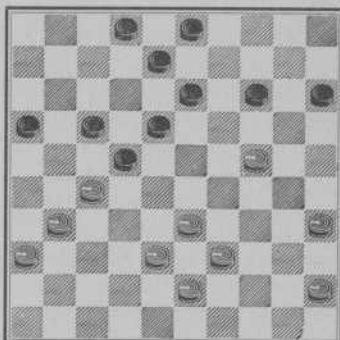

Wit.

Stand na 36. 17—21.

No. 12.

Zwart.

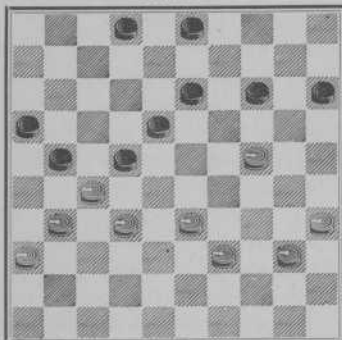

Wit.

32. — 17—21.

33. 45—40 21 : 32.

34. 38 : 27 8—12.

35. 43—38 12—17. Aange-

zien Wit straks gedwongen is zelf de stelling te verbreken, speelt Zwart niet 2—7 en 13—19, doch blijft rechts aanvallen.

36. 38—32 17—21? Sterker is hier 14—20. Zie de varianten.

36. — 14—20.

37. 33—29, gedw. 20—25.

38. 40—34 (A) 17—21; dreigt 21—26.

39. 31—26, gedw. 22 : 31.

40. 26 : 37, gedw.; anders speelt Z. 40. — 3—9 en 18—23 met winst.

40. — 21—27.

41. 32 : 21 16 : 27.

Stand na 43. 33—28 (in de variant).

No. 13.

Zwart.

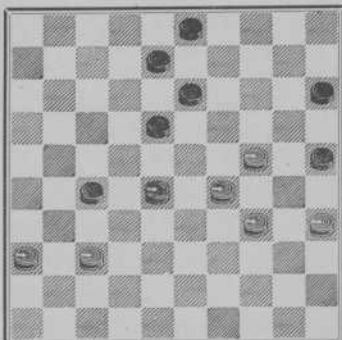

Wit.

42. 39—33, de beste;

42. — 2—8.

43. 33—28 (B) 3—9.

44. 28—23 (C) 8—12.

45. 37—31, de beste. Op 35—30 speelt Zwart 45. — 9—14 met winst en op 45. 29—19 volgt 45. — 27—31 met winstkans.

45. — 27—32.

46. 23—19, gedw. 25—30, met iets beter spel voor Zwart. Wel is Wit een stuk voor, doch Zwart heeft veel kans twee dammen te halen.

A.

38. 39—33 25—30.

39. 24—20, gedw. 15 : 24.

40. 29 : 20 17—21.

41. 35 : 24 21—26 met beter spel voor Zwart.

B.

43. 37—32 27 : 38.
 44. 33 : 42 3—9.
 45. 42—38 9—14.
 46. 38—32, de beste.
 46. — 14—19.
 47. 35—30, gedw. 19—23.
 48. 32—27 oft 23—28.
 49. 36—31 8—12.
 50. 31—26 12—17.
 51. 27—21 17—22.
 52. 21—16 28—32
 53. 16—11 oft 32—37.
 54. 11—7 37—41 met be-
 ter spel voor Zwart.

C.

Op 44. 37—31 speelt Zwart, 44. — 9—14, 45. — 18 : 27; Wit, 46. 29 — 33. (Op 46. 28—23 volgt Z. 46. — 14—20 en 47. — 27—32, wint). Zwart 46. — 8—12 met groote winstkansen.

Op 44. 28—22 27—32.

45. 37 : 28 18 : 27 met onge-
 veer hetzelfde spel als boven.

Uit deze analyse blijkt, dat als
 36en zet voor Zwart, 14—20 heel

PARTIJ No. II, gespeeld in een match in de „A. D. S.”, den 7—2—
 1920.

M. Wijnberg. H. de Jongh.

Wit. Zwart.

(34—29 opening, onregelmatig tegengespeeld.)

1. 34—29 17—21.
 2. 40—34 12—17.
 3. 31—26. In dit soort spel is
 opsluiten niet aan te bevelen; beter

wat meer kansen gaf dan de tekstzet.

37. 31—26 22 : 31.
 38. 26 : 17 14—20.
 39. 36 : 27 20 : 38.
 40. 32 : 43 13—19. Zwart
 heeft nu wel een voordeelig eind-
 spel; winst is evenwel niet meer te
 behalen.
 41. 39—33 2—8.
 42. 43—38 8—12.
 43. 17 : 8 3 : 12.
 44. 33—28 12—17.
 45. 40—34 18—23.
 46. 38—32 15—20.
 47. 27—22 17—21. (Ook 19
 —24 gaf slechts remise.)

48. 32—27 21 : 32.

49. 28 : 37 16—21.

50. 35—30. Remise gegeven.

Wel kan Zwart een stuk winnen
 door 20—24 en 24—30, winst is
 evenwel uitgesloten.

Over het geheel een kalm partijtje,
 waarin Wit iets in het nadeel kwam
 door in het middenspel even af te
 wijken.

- is het de schijven naar het midden
 te ontwikkelen.
 3. — 7—12 (ook 20
 —25 was hier zeer sterk, bijv.: 3. —

20—25, 4. 32—28. (Op 4. 44—40 zou Zwart eerst 7—12 spelen en op W. 5. 32—28 dan 19—23 en 14 : 23 met voordeel. 4. — 14—20. (Deze zet zou op 4. 44—40 niet goed zijn geweest door W. 29—24, enz.)

Wit staat in dezen stand zeer moeilijk. 29—24 zou een zwak stuk op 24 geven, terwijl op 6. 33—28 Zwart zeer sterk 21—27 kan spelen. Na 6. 32—28 zou Zwart door 19—23 en 14 : 23 in het voordeel komen.

Verder dreigt Wit in een uiterst gevaarlijke hekstelling te geraken door 14—20 en 19—24. Toch is de tekstzet echter zwak; gespeeld had hier moeten worden als volgt:

5. 32—28 19—23!

6. 28 : 19 14 : 23 en nu

7. 35—30; wel heeft Zwart ook dan voordeel, vooral als hij op het juiste moment 21—27 laat volgen; de stand is echter onberekenbaar en het Witte spel nog zeer goed houdbaar.

6. — 18—22; Wit 30—24 en 29—23 dreigde.

7. 40—35 13—18.

8. 44—40 9—13. De stand is bijna symmetrisch, alleen heeft Zwart een schijf meer als Wit op z'n rechtvleugel.

In dit soort partijen echter, waarin hoofdzakelijk met den zooge-

5. 45—40 19—23.
6. 28 : 19 13 : 24 en Zwart heeft een zeer goede hekstelling.

4. 45—40 1—7.

5. 50—45 20—25.

6. 35—30

Stand na 5. 20—25.

No. 14.

Zwart.

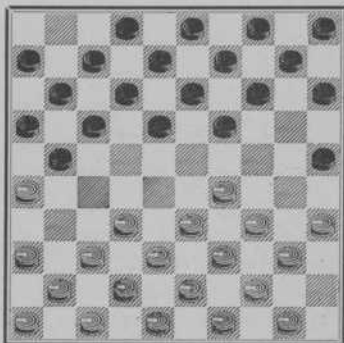

Wit.

naamden zwakken vleugel gespeeld wordt, is het natuurlijk zaak dezen zoo sterk mogelijk te maken en kan juist een dergelijk klein verschilletje in het middenspel soms zeer belangrijk worden.

9. 30—24. Wit moet zich toch het eerst verklaren. 9. 32—28 zou zwak zijn geweest door 9. — 19—23 en 10. — 14 : 23. Nu Wit 11. 49—44 en Zwart 21—27, met belangrijk voordeel. Wit 33—28 en 30 : 28 mag

Stand na 12. 16 : 27.

No. 15.

Zwart.

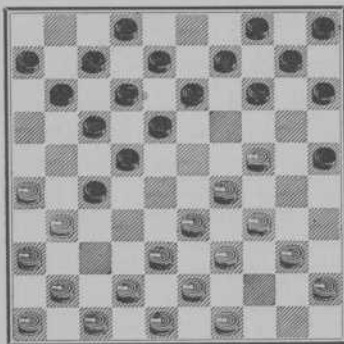

Wit.

17. 46—41 (voor 40—35 zie a; voor 49—44 zie partij).

17. — 14—19.

18. 40—35 19 : 30.

19. 35 : 24 9—14.

20. 45—40 gedw.; 14—19.

21. 40—35 „ ; 19 : 30.

22. 35 : 24 5—10 enz. wint een schijf.

a.

17. 40—35 14—19.

18. 45—40 19 : 30.

19. 35 : 24 9—14.

20. 49—44 14—19.

21. 40—35 19 : 30.

22. 35 : 24 5—10.

23. 44—40 10—14.

24. 40—35 14—19.

bijvoorbeeld niet door Zwart 27—32 en 17—21.

9. — 19 : 30.

10. 35 : 24 3—9! maakt den langen vleugel onaantastbaar.

11. 37—31 21—27 envoert den korten ten aanval.

12. 32 : 21 16 : 27.

13. 41—37 14—20.

14. 49—44! een zwakke zet, waardoor de stand vrijwel verloren wordt. De Witte stand is o. i. echter toch zeer nadeelig.

Een variant hieronder:

14. 37—32 10—14.

15. 32 : 21 22—28.

16. 33 : 22 18 : 16.

25. 35—30; verliest anders een schijf als in de variant.

25. — 4—9, gewonnen.

14. — 10—14.

15. 37—32 5—10!

16. 32 : 21 22—28!

17. 33 : 22 18 : 16.

18. 38—33; hierdoor wordt het verlies bespoedigd, de dreigingen worden straks te talrijk.

18. — 14—19.

19. 40—35 19 : 30.

20. 35 : 24 9—14! Zie diagram No. 16. Wit is nu verloren; Zwart 14—19 met schijfwinst dreigt.

21. 45—40 is dus gedwongen, (44—40 is nog slechter.)

4. 29 : 20 25 : 14! Zwart heeft thans een klein voordeeltje behaald.

5. 32—28 18—22! In dezen stand heel goed. Zie de theorie der Fransche opening in Deel II.

6. 37—32 12—18.

7. 41—37 7—12.

8. 47—41 18—23.

9. 31—27! De beste, daar Wit anders door 12—18 van Zwart veel moeilijkheden krijgt.

9. — 22 : 31.

10. 36 : 27 2—7.

11. 41—36 12—18.

12. 45—40 15—20.

13. 30—25 7—12.

14. 40—34 1—7.

15. 46—41 10—15.

Stand na 10. 2—7.

No. 17.

Zwart.

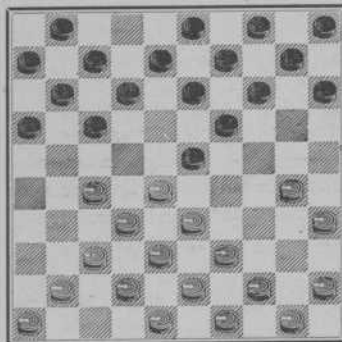

Wit.

16. 36—31! Sterker is 34—30, enz. Door den tekstzet kan Zwart voordeelig uitruilen met 17—22.

16. — 17—22! Natuurlijk.

17. 28 : 17 11 : 22. Dreigt 22—28 en 16—21, met winst.

18. 34—29. Sterker is o. i. 33—28 en 39 : 28. Nu krijgt Zwart gelegenheid zeer sterk 22—28 te spelen.

18. — 23 : 34.

19. 39 : 30 4—10. Sterker is 22—28, zooals hierboven door ons is aangegeven. Door den tekstzet kan Wit 32—28 spelen; wel behoudt Zwart dan het betere spel, doch er gaan dan heel wat stukken van het bord. Dit nu had Zwart moeten voorkomen.

Stand na 20. 41—36.

No. 18.

Zwart.

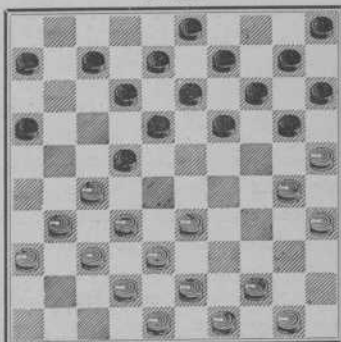

Wit.

20. 41—36r Beter was 32—28.
Thans krijgt Wit positief nadeel.

20. — 19—24!

21. 30 : 19 14 : 23.

22. 25 : 14 10 : 19.

23. 33—29. Nog het beste om eenigszins uit de beklemming te geraken.

23. — 23 : 34.

24. 32—28 22 : 33.

25. 38 : 40 12—17.

26. 31—26. Vrijwel gedwongen, daar Zwart door 17—21 enz. belangrijk voordeel dreigt te behalen.

26. — 5—10.

27. 37—31 7—11.

28. 42—38 10—14.

29. 38—32 19—23.

Stand na 30. 8—12.

No. 19.

Zwart.

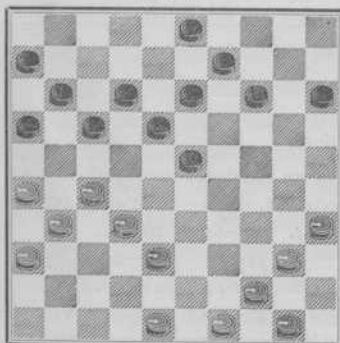

Wit.

30. 43—38 8—12.

31. 44—39 3—8.

32. 48—43 17—22!

33. 39—33. Dreigt 32—28.

33. — 11—17.

34. 50—45. 13—19! Dreigt 23—28. Belet tevens 33—29 en 40 : 29 door 19—23. Wel kan Wit dan damnemen door 37. 35—30. (Wit is gedwongen ook schijf 30 te offeren, bijv. 37. 49—44, 38. 32—28, 27—21, 31 : 4 (a), nu Zwart 42—47, dreigt 7—12, Wit 4—31 of 27 gedw., Z. 8—13 en 6 : 17 wint.

a.

31 : 2, dan Z. 9—13 en 6 : 17 eveneens met winst.) 38. 32—28, 39. 27—21 en 40. 31 : 2, gedw.

Stand na 36. 35—30.

No. 20.

Zwart.

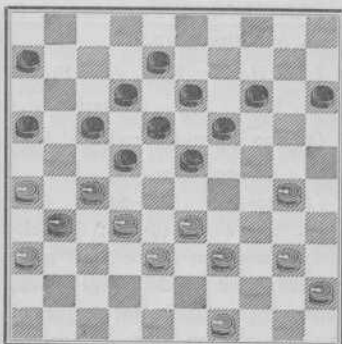

Wit.

Deze dam is echter te duur, daar Zwart dan 2 stukken voorkomt en ook dam krijgt.

35. 43—49 is dus gedwongen.

36. 35—30 23—28??

Zwart heeft uitmuntend geprofi- teerd van Wit's zwakke zetten.

Het resultaat is dan ook, dat Wit een slechten stand heeft. De tekstzet echter is fout. Zwart meende de partij uit te maken. De combinatie is evenwel foutief.

37. 32 : 23 18 : 29.

38. 27 : 20 15 : 44. Bij het nemen van de combinatie was het Zwart ontgaan, dat hij hier moest slaan. Zwart meende n.l. 38. — 8—13 te kunnen spelen, gevolgd door 39. — 13—18 en 40. — 15 : 42 met winst

39. 33 : 2 44 : 42.

40. 2—24, de beste. 42—47 (Gedw.; op 42—48 speelt Wit 24—42).

41. 24—15, de beste. 12—18! Forceert de remise.

42. 49—43 18—23! (Dreigt 23—29 en op Wit 43. 43—38 slaat Zwart tot 29 met zekere remise).

43. 26—21, de eenige kans.

43. — 17 : 37.

44. 43—38 47 : 33.

45. 15 : 31 23—28.

46. 31—27. (Op 31—42 maakt Zwarteveeens remise door 28—32 om daarna schijf 16 op 26 te brengen.)

46. — 28—33.

47. 27—43, gedw. 16—21.

48. 43 : 16 6—11.

49. 16 : 7 33—38, remise.

Een niet feillooze, doch zeer levendige en leerzame partij.

PARTIJ No. IV, gespeeld te Rotterdam, in het Internationaal Tour- nooi, Augustus 1912.

J. de Haas. H. J. v. d. Broek.

Wit. Zwart.

(34—29 opening, met de hekstelling.)

1. 34—29 20—25.

2. 40—34 14—20.

3. 44—40 19—24; de hek- stelling innemen is goed, dit moet echter niet onmiddellijk gebeuren, eerst 3. — 17—21 en dan, na vroeg of laat 32—28 van Wit, 19—23 en 13 : 24, is sterker. Boven het accep-

18

teeren van dezen stand verkiezen wij echter 3. — 20—24 en 4. — 25 : 14.

4. 50—44 10—14.

5. 32—28 17—22.

6. 28 : 17 11 : 22.

7. 37—32 14—19. Vroeger achtte men dezen zet zwak, en werven de kostbare tempi 14—19,

5—10, 10—14 en 4—10 ongebruikt gelaten. Eerst in 1914 werd door Hoogland de kracht van dezen zet aangetoond. V. d. Broek speelt hem hier slechts „om wat te spelen”; dit blijkt uit het vervolg.

8. 41—37 7—11.

9. 46—41 2—7.

10. 32—28 4—10. Hier moest 5—10 gespeeld worden.

11. 28 : 17 11 : 22; sterker is 12 : 21.

12. 37—32 7—11.

13. 41—37 11—17^c Thans komt uit wat wij bij Zwart's 7en zet opmerkten. Was Zwart met Hoogland's systeem op de hoogte geweest, dan had hij hier 10—14 en daarna 5—10 gespeeld.

Stand na 11. 11 : 22.

No. 21.
Zwart.

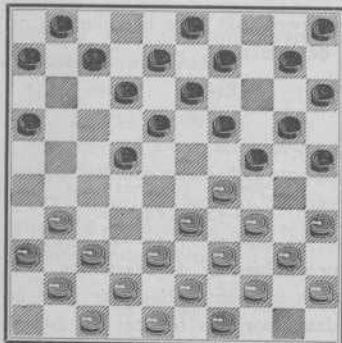

Wit.

14. 32—28 10—14.

15. 37—12 6—11^c Zeer zwak; de Zwarte stand is nadeelig, nu echter wordt hij onhoudbaar. Als volgt kreeg Zwart tenminste nog houdbaar spel:

15. — 1—7.

16. 47—41, de beste; op 16. 42—37 zou Z. 16—21 met 21—27 enz. volgen.

16. — 5—10.

17. 41—37, de beste (interessant is het volgende:

17. 32—27 16—21, (de dam door 18—23, 23 : 32, 12 : 23, 13 : 22, 9—13, 8—13, 24—30 en 14—19 wordt door Wit door 39—33 en 34—29 met schijfwinst afgenomen).

Stand na 15. 6—11.

No. 22.
Zwart.

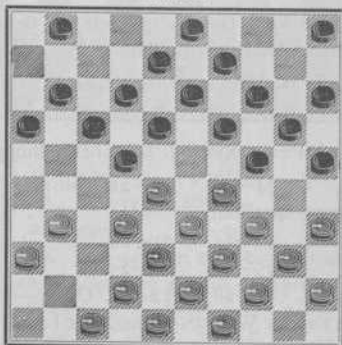

Wit.

18. 27 : 16 18—23.
 19. 29 : 27 17—22.
 20. 28 : 17 12 : 32.
 21. 38 : 27 24—30.
 22. 35 : 24 20 : 47.
 23. 48—43 47 : 21.
 24. 16 : 27.
 17. 41—37 was dus wel aange-
 wezen).
 17. — 6—11.
 18. 31—26 16—21.
 19. 37—31 (a) 11—16.
 20. 31—27 22 : 31.
 21. 36 : 27 18—22.
 22. 27 : 18 13 : 22.

Wit heeft nu wel belangrijk voor-
 deel, doch moet nog zeer veel pre-
 steren om te winnen.

a.

19. 36—31 21—27! (19. —
 11—16 mag natuurlijk niet door de

dam 31—27 en 28—23).

20. 32 : 21 11—16!
 21. 31—27, de eenige.
 21. — 22 : 31, en Wit
 heeft geen tempo om den damslag
 te nemen.
 16. 32—27! natuurlijk.
 16. — 5—10.
 17. 42—37 1—7, nog het
 beste; Zwart is echter verloren.
 18. 38—32! gaat de schijfwinst
 forceeren.

18. — 24—30.
 19. 35 : 24 19 : 30.
 20. 43—38 20—24.
 21. 29 : 20 15 : 24.
 22. 27—21! 17 : 26.
 23. 28 : 6 7—11.
 24. 6 : 17 12 : 21.
 25. 49—43 en won na enkele zet-
 ten.

PARTIJ No. V, gespeeld in den voorwedstrijd voor het tournooi op
 de „Sporttentoonstelling”, 1920, door de heeren:

J. H. Vos. B. Springer Jr.

Wit. Zwart.

(34—29 opening, later hekstellingpartij).

1. 34—29 17—21; ook zeer
 goed speelbaar.
 2. 40—34 21—26.
 3. 45—40 20—25.
 4. 32—28 12—17. Op 19—
 23 speelt Wit 33—28 enz. met beter
 spel.

5. 50—45 7—12.
 6. 38—32 14—20.
 7. 42—38 19—23. Zwart
 neemt hiermee de hekstelling, het-
 geen in deze stelling zéér goed is,
 daar door den tekstzet de Zwarte
 rechtervleugel onaangetaast blijft, ter-

wijl de Witte linkervleugel verzwakt wordt.

8. 28 : 19 13 : 24.

9. 32—28 18—22! Heel mooi gespeeld; beperkt Wit's zetten, terwijl tevens een combinatie in den stand wordt gevlochten.

10. 38—32 17—21!

11. 28 : 17 11 : 22; de val is nu gereed.

15. 17 : 6 21—27!

16. 32 : 21 16 : 27.

17. 31 : 22 24—30.

18. 35 : 24 12—18.

19. 22 : 13 8 : 50 en wint.

Een zeer mooie valstrik.

12. — 25 : 23.

13. 33—28 22 : 33.

14. 39 : 30. De stand is thans vrijwel gelijk. Dit getuigt voor de hekstelling. Immers, Wit moest uit deze stelling gaan om geen nadeel te krijgen, terwijl Zwart de kansen heeft gehad.

14. — 12—18.

15. 44—39 10—14.

16. 32—27. Deze zet moest vroeg of laat toch geschieden, om den langen vleugel te kunnen ontwikkelen. Zwart komt hiermee echter van zijn randschijven af.

16. — 21 : 32.

17. 37 : 28 26 : 37.

18. 41 : 32 14—19.

12. 34—30. Uit positieoogpunt was hier 33—28 de sterkste zet, daar deze minder stukken van het bord doet verdwijnen, terwijl Wit een zéér goeden stand verkrijgt.

Op 12. 33—28 zou Zwart evenwel als volgt antwoorden.

12. 33—28 24 : 33.

13. 28 : 17 20—24!!

14. 39 : 28 6—11.

Stand na 12. 34—30.

No. 23.

Zwart.

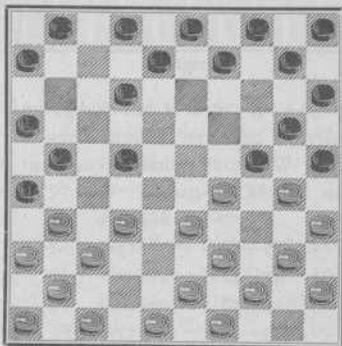

Wit.

19. 46—41 6—11.

20. 41—37 20—24.

21. 43—38 5—10.

22. 39—34! Een zwakke zet; van een positie-speler als Vos onbegrijpelijk. Immers, de dreiging 23. 28—22, 24. 32 : 21, 25. 36—31, 26. 47—41,

Stand na 22. 39—34.

No. 24.

Zwart.

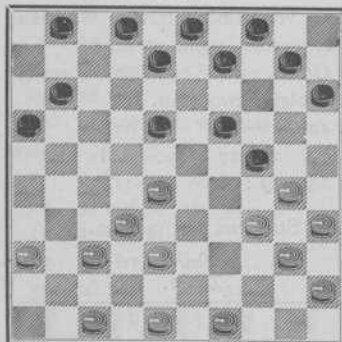

Wit.

Stand na 30. 34—29.

No. 25.

Zwart.

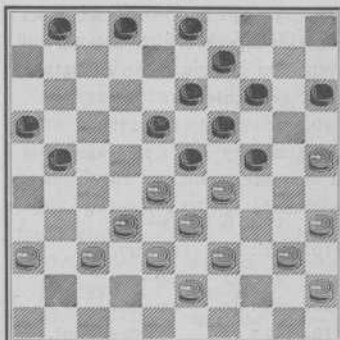

Wit.

27. 33—29, enz. is te eenvoudig, om daarvoor zulk een zwakken zet te doen. Wit komt vanaf dit moment dan ook in het nadeel.

22. — 18—23.

23. 38—33 9—13.

24. 47—42 4—9.

25. 42—38 10—14.

26. 49—43 11—17.

27. 43—39 8—12.

28. 48—43. Dit is de eenige manier om nog iets van het Witte spel te maken.

28. — 12—18.

29. 30—25 17—21.

30. 34—29! 23 : 34.

31. 40 : 20 15 : 24.

32. 36—31 18—23.

33. 45—40 14—20! Sterker is 2—8, enz. Door den tekstzet herstelt Wit zich grootendeels.

34. 25 : 14 9 : 20.

35. 40—34 20—25.

36. 31—27 2—8.

37. 37—31 1—7.

38. 28—22! Sterk gespeeld. Hierdoor is de winst voor Zwart vrijwel verkeken.

38. — 3—9. Op 21—26 speelt Wit 22—18 met goed spel.

39. 31—26! Prachtig gespeeld. Op elken anderen zet krijgt Wit zéér slecht spel. Bovendien speelt Wit met den tekstzet op een mooie valstrik. Juist doordat Zwart deze valstrik niet gezien heeft, komt Wit

Stand na 39. 31—26.

No. 26.

Zwart.

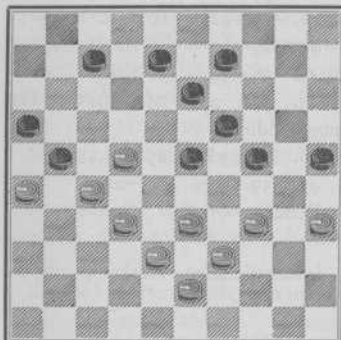

Wit.

Stand na 41. 34—30 (in de variant).

No. 27.

Zwart.

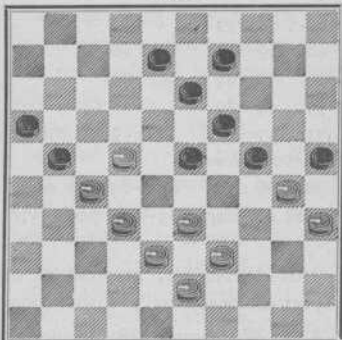

Wit.

altijd met goed spel uit den nadeeligen stand.

39. — 9—14^r Loopt in de val. Zwart moest hier 7—12 spelen, waarmee hij nog kansen behoudt. Zie onderstaande variant.

39. — 7—12.

40. 26 : 17 12 : 21.

41. 34—30 (A). Op 41. 35—30 en 42. 33—29 speelt Zwart 35—40 met schijfwinst.

41. — 25 : 34.

42. 39 : 30 9—14; dreigt 23—28.

43. 33—28, gedw. 14—20.

44. 30—25, „ 24—29.

45. 25 : 14 19 : 10.

46. 28 : 19 13 : 24.

47. 22—18 (B) 29—34.

48. 43—39, de beste 34 : 43.

49. 38 : 49 24—29.

50. 27—22 29—33.

51. 49—43 10—14.

52. 32—28, de beste. 21—26.

53. 28 : 39 16—21.

54. 39—33 21—27 met iets beter spel voor Zwart.

A.

41. 33—28 21—26.

42. 22—17, de beste. 8—12.

43. 17 : 8 13 : 2.

44. 38—33 2—7 met beter spel voor Zwart. Deze dreigt n.l. voor één stuk naar dam door te breken. Natuurlijk heeft Wit nog wel andere

zetten. Evenwel behoudt Zwart altijd het betere spel.

B.

47. 43—39 8—13!
 48. 39—34 29 : 40.
 49. 35 : 44 24—29.
 50. 44—39 off 10—14.
 51. 39—33 14—19 met winstkans voor Zwart.
 40. 26 : 17 23—29. Op eerst 16—21 en daarna 23—29 speelt Wit

41. 27 : 16; 42. 34 : 23, 43. 38—32, 44. 17—12 en 45. 33 : 31 met winst.

41. 34 : 23 19 : 37.
 42. 27—21! 16 : 18.
 43. 17—12 8 : 17.
 44. 38—32 37 : 28.
 45. 33 : 2 14—20; toevallig nog redding.
 46. 2 : 30 25 : 34.
 47. 39 : 30 18—22.
 Remise.

PARTIJ No. VI, gespeeld in den Internationalen Vierkamp op de „Sporttentoonstelling”, 1920, door

A. K. W. Damme. B. Springer Jr.

Wit. Zwart.

(Springer variant, door Wit later met 34—29 beantwoord).

Stand na 15. 28—23.

No. 28.

Zwart.

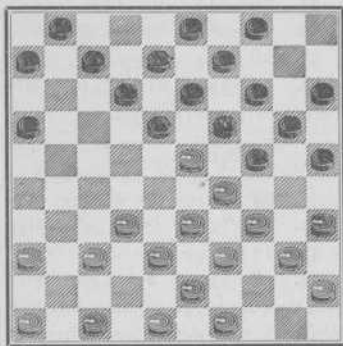

Wit.

1. 33—28 20—25.
 2. 39—33 15—20.
 3. 44—39 10—15.
 4. 34—29 5—10.
 5. 40—34 17—22.
 6. 28 : 17 11 : 22.
 7. 32—28 19—24.
 8. 28 : 17 12 : 21. De partij is thans in een variant der hekstelling beland.
 9. 37—32 21—26.
 10. 32—28 26 : 37.
 11. 41 : 32 14—19. Om Wit te beletten door 34—30 uit de hekstelling te gaan.
 12. 45—40 10—14.
 13. 50—45 8—12.

14. 42—37 2—8.
 15. 28—23. Bezet zoo sterk mogelijk het centrum. De stand lijkt thans bij oppervlakkige beschouwing zeer slecht voor Zwart. Zooals echter uit het vervolg zal blijken, is er geen sprake van nadeel.

15. — 19 : 28.
 16. 32 : 23; dreigt 34—30.
 16. — 4—10.
 17. 48—42. Het was Wit niet mogelijk, zich op ruit 28 te handhaven.

Zie ook onderstaande varianten.

17. 37—32 (a) 16—21. (Dreigt 12—17).

18. 32—27 21 : 32.
 19. 38 : 27 18—22.
 20. 27 : 18 13 : 22 (Dreigt 12—18).

21. 34—30 25 : 34.
 22. 39 : 19 12—18.
 23. 23 : 12 14 : 34.
 24. 40 : 29 7 : 18 met ongeveer gelijk spel.

a.

17. 37—31 16—21.
 18. 46—41 off 21—27.
 19. 31 : 22 18 : 27.
 20. 41—37 off 12—18.
 21. 23 : 12 8 : 17, met goed spel voor Zwart.

17. — 16—21.
 18. 38—32 12—17.

19. 23 : 12 7 : 18. (Dreigt 24—30 en 18—23).

20. 43—38 21—26.

21. 49—43 18—22! De zet. In dit systeem gaat het er n.l. om, den rechtervleugel zoo sterk mogelijk te houden.

22. 32—28 17—21.

23. 28 : 17 21 : 12. Zwart staat thans heel goed en het wordt zaak voor Wit, te trachten uit de hekstelling los te komen.

24. 37—32 13—18.

25. 42—37 9—13.

26. 32—28 18—22.

27. 28 : 17 12 : 21.

28. 36—31! Gaat zich bevrijden.

28. — 6—11.

29. 47—41 11—17.

30. 38—32. Wit mocht niet als volgt spelen:

30. 31—27 21 : 32.

31. 37—28 26—31.

32. 41—37. Zwart 31—36 dreigt terwijl na W. 41—36 Zwart door 31—37 een schijf plaatst op 37, wat hem, in dezen stand, de overwinning bezorgt.

32. — 31 : 42.

33. 38 : 47 17—22.

34. 28 : 17 24—30.

35. 35 : 24 8—12.

36. 17 : 19 14 : 23.

37. 29 : 18 20 : 49 en wint.

Op 30. 34—30 25 : 23.

31. 31—27 21 : 32.

Stand na 30. 38—32.

No. 29.

Zwart.

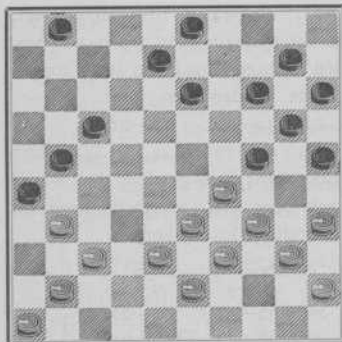

gevolg van den te vroeg begonnen aanval. Zwart wordt nu teruggedrongen en komt daardoor in de verdediging.

40. 32 : 21 26 : 17.

41. 33—28 13—18.

46. — 10—14.

47. 34—29 23 : 34.

48. 30 : 39 13—18f

Nu krijgt Zwart belangrijk naadeel. Hier moest 17—21 gespeeld worden met gelijk spel.

49. 32—27! 1—6. (Op 1—7 speelt Wit 27—22 en 28—23 met winst).

Op

49. — 18—23.

50. 28—22 17 : 28.

51. 33 : 22 24—29.

52. 37—32 15—20 of!

53. 22—17 1—7, gedw.

54. 27—21 20—24.

55. 21—16 14—20, gedw.

56. 25 : 14 19 : 10.

57. 17—11 7—12, gedw.

58. 11—6 10—14.

59. 16—11 14—20, de eenige.

60. 6—1 20—25, „ „

61. 1 : 18 23 : 12.

62. 11—6 en wint.

50. 37—31 6—11, vrijwel gedwongen. Op 18—23 volgt 25—20.

51. 31—26 11—16.

52. 28—22. De beste; op 27—21, 28—22 en 33 : 31 maakt Zwart re-

42. 39—33 3—9.

43. 38—32 9—13.

44. 45—40 14—19.

45. 34—30 18—23.

46. 40—34. Wit speelt nu zeer sterk.

Stand na 48. 13—18.

No. 31.

Zwart.

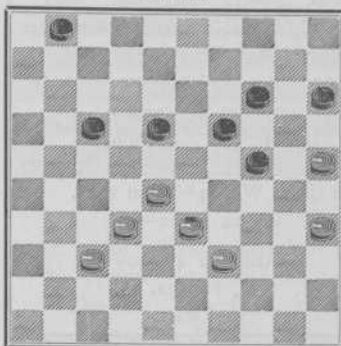

Wit.

mise door 18—23, 24—29 enz.

52. — 17 : 28.

53. 33 : 13 19 : 8.

54. 39—33 8—12.

55. 26—21 12—18.

56. 21—17 14—19.

57. 33—28 24—29.

58. 28—22 16—21. Zwart is toch verloren.

59. 22 : 33 21 : 32.

60. 33—29! 32—37.

61. 29—24! Heel mooi gespeeld.
Op elke andere voortzetting had
Zwart groote remisekansen gekregen.

61. — 37—41.

62. 17—11 41—16.

63. 11—6 46—32.

64. 6—1 32—14; Zwart
had hier kunnen opgeven.

65. 1—45 14—10.

66. 45—12 10—14.

67. 12—34. Sneller won hier
12—3.

67. — 14—10.

68. 25—20 10—28.

69. 34—12 28—39.

70. 12—3 39—22. Op 39—
30 speelt Wit 24—19 en wint.

71. 20—14 22—44.

Stand na 4. 10—14.

No. 32.

Zwart.

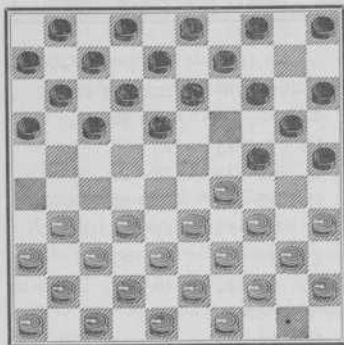

Wit.

72. 14—9 44—39.

73. 9—4. Zwart geeft op. Op
39—30 speelt Wit n.l. 74. 24—20,
75. 3—20 en 35 : 24. Over het ge-
heel een interessante partij, vooral
wat de opening betreft. In het eind-
spel heeft Zwart eenige zwakke
zetten gemaakt, waarvan Wit uit-
muntend profiteerde en daardoor de
partij won.

Onze opvatting tenslotte, over de
hekstelling is: Vooral in het midden-
spel is ze meestal met goed gevolg
te accepteren (d. w. z. voor den
opsluiter).

Ook in de opening geeft ze den
opsluiter goed spel, echter niet op
de oude manier; bijv:

1. 34—29 20—25.

2. 40—34 14—20.

3. 45—40 19—24.

4. 50—45 10—14; zie dia-
gram No. 32.

Uit deze stelling komt Wit met
eenig voordeel los; in het vol-
gende spel echter, geven wij
Zwart de voorkeur.

1. 34—29 20—25.

2. 40—34 14—20.

3. 45—40 17—21.

4. 50—45. (Op 31—26 speelt
Zwart 20—24 en slaat naar 22 en
14 met uitmuntend spel).

4. — 21—26.

5. 32—28 19—23.

Stand na 6. 13 : 24.

No. 33.

Zwart.

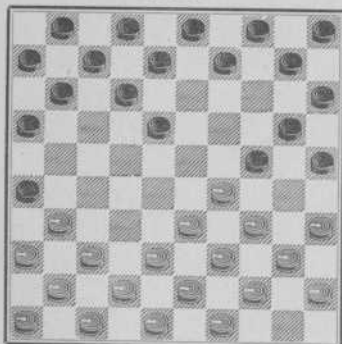

Wit.

Stand na 6. 37—32.

No. 34.

Zwart.

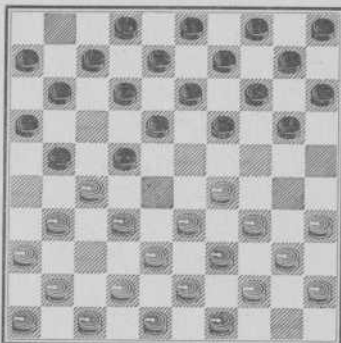

Wit.

6. 28 : 19 13 : 24, (zie diagram No. 33) en Wit moet alles in het werk stellen om de stelling te verbreken, hoewel hij aan eenig na-deel toch niet zal ontkomen.

De vele slagzetten die in dit soort spel kunnen voorkomen, zijn in meergenoemd boekje van „De Haas en Battefeld” en vooral in het groote werk van Balédent uitvoerig aangegeven. Deze combinaties zijn dan ook alle zoo bekend dat men er zelfs tegen zeer middelmatige spelers geen succes meer mee heeft. Alleen onderstaande combinatie, welke naar wij meenen, nog niet in een boek voor

komt, willen wij memoreeren.

1. 34—29 17—22.
2. 40—34 11—17.
3. 45—40 6—11.
4. 50—45 1—6.
5. 32—27 17—21.

6. 37—32! een zeer sterke zet; 31—26 en 26 : 37 met positievoordeel is niet te voorkomen.

6. — 21—26! om deze manoeuvre toch te voorkomen.

Nu echter:

7. 27—21! 26 : 28.
8. 21—17 12 : 21.

9. 29—24. Deze variant is van Gortmans.

De Kettingstelling.

Een groot gevaar in de 34—29 opening is wel de zoogenaamde kettingstelling. Is men eenmaal in dezen stand, dan is de kans om aan het verlies te ontsnappen, al zeer gering.

Hieronder twee partijen ter illustratie.

PARTIJ No. VII, gespeeld te Parijs, in het Internationaal tournooi, 1909.

Balédent. Dr. Molinard.

Wit. Zwart.

(Poolsche opening, met 34—29 bij den tweeden zet).

1. 31—27 18—23.
2. 34—29 23 : 34.
3. 40 : 29; deze zet heeft geen doel. Gewoon 33—28 is o. i. het sterkste. (Zie ook onze verhandeling over de Poolsche Opening, blz. 51).
3. — 17—21.

Stand na 10. 14 : 23.

No. 35.

Zwart.

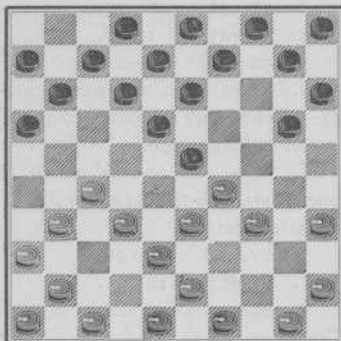

Wit.

4. 33—28. In dergelijke standen is 27—22 de meest gebruikelijke voortzetting.

4. — 21—26.

5. 39—33 12—18.

6. 44—40 7—12.

7. 37—31. Waarom deze uitruil? Gewoon 50—44—39 enz. was veel sterker.

7. — 26 : 37.

8. 42 : 31 1—7.

9. 40—34? Nog steeds was 50—44—39 aangewezen.

9. — 19—23!

10. 28 : 19 14 : 23.

De Witte stelling begint er al tamelijk wanhopig uit te zien.

11. 41—37 10—14! niet minder sterk dan onmiddellijk 11—17. De tekstzet is bovendien kansrijk.

Bijv.:

12. 27—22? 18 : 27.

13. 31 : 22 (a, b) 23—28.

14. 32 : 23 13—18, wint.

a.

13. 29 : 18 13 : 22, wint.

b.

13. 32 : 21 16 : 27.

14. 31 : 22 12—17, wint.

12. 47—42 11—17.

13. 45—40 14—19[!] Den

stand in aanmerking genomen, stelt Molinard zich al met een zeer klein voordeeltje tevreden. Door 17—22, 5—10, enz., steeds dreigend op het juiste moment 14—19—24 te spelen, was er meer uit deze stelling te halen geweest.

14. 50—45[!] een onverklaarbare voortzetting, waardoor Zwart's laatste zet vernietigend wordt. Wit had kettingstelling in, welke Wit hier weliswaar nog kan verbreken, doch dan toch slechts ten koste van belangrijk nadeel.

15. 49—44 17—21! o. i. de beste, wel kan Wit nu loskomen, dit is echter toch niet te beletten.

16. 31—26[!] Wit behandelt den stand zeer zwak; 43—39 en daarna 27—22 was gedwongen. Na den tekstzet is Wit verloren.

16. — 13—19! natuurlijk, geeft Wit nu geen kans meer de stelling te verbreken.

17. 26 : 17 12 : 21.

18. 44—39; verliezen is thans nog slechts een kwestie van tijd.

zich hier vrijwel geheel kunnen herstellen door:

14. 33—28 18—22 (a).

15. 29 : 18 22 : 28.

16. 38 : 29 13 : 22.

17. 27 : 18 12 : 23.

18. 29 : 18 8—12. Wel heeft

Wit eenig nadeel, doch lang zoo groot niet als na het gespeelde 50—45.

a.

14. — 17—22. (Op iederen anderen speelt Wit 27—22).

15. 28 : 17 12 : 21.

16. 27—22 18 : 27.

17. 29 : 18 13 : 22.

18. 31—26 en wint voor de geofferde schijf twee terug.

14. — 19—24! neemt de

Stand na 17. 12 : 21.

No. 36.

Zwart.

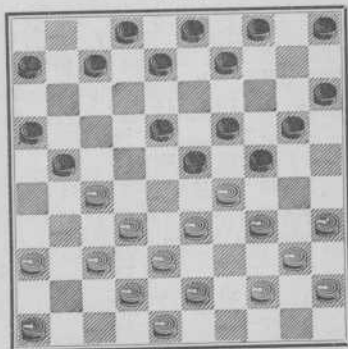

Wit.

18.	—	8—12.
19.	46—41	5—10.
20.	36—31	21—26.
21.	41—36	10—14.
22.	27—22;	dit offer is nog het beste.
22.	—	18 : 27.
23.	32 : 21	26 : 17.
24.	29 : 18	12 : 23.
25.	34—30	2—8.
26.	37—32	8—12.
27.	30—25	9—13.
28.	33—28	4—9.

29.	31—27	17—21.
30.	39—34	12—18.
31.	36—31	7—11.
32.	34—30	21—26.
33.	40—34	26 : 37.
34.	42 : 31	3—8.
35.	38—33;	Zwart 18—22 dreigt).
35.	—	8—12.
36.	43—38	12—17.
37.	48—42	17—21.
38.	42—37	21—26 en Wit verloor na nog vele onbelangrijke zetten.

PARTIJ No. VIII, gespeeld op de „Sporttentoonstelling”, 1920, te Amsterdam.

L. Prijs. I. Weiss.
Wit. Zwart.

(Holl. opening; bij den twaalfden zet gaat het spel echter over in een variant der 34—29 opening.)

1. 33—28 19—23; een geliefde voortzetting van den oudwereldkampioen.

2. 28 : 19 14 : 23.

3. 39—33 10—14.

4. 44—39 14—19.

5. 32—28 de sterkste; op 33—28 zou Zwart door 17—22 en 11 : 22 in het voordeel komen.

5. — 23 : 32.

6. 37 : 28 5—10.

7. 41—37 10—14.

8. 37—32. (o. i. is 46—41 en

op Zwart 8. — 18—23, 34—29, sterker. Thans komt Wit's lange vleugel door

8. — 18—23 in moeilijkheden, daar 46—41 niet op kan door 23—29 en 17—22.

9. 42—37. Ook op 34—30 zou Wit een gedrukten stand houden. De beste voortzetting was evenwel 34—29 en 40 : 29.

9. — 12—18.

10. 47—42 7—12.

11. 33—29, een gewaagde onder-

Stand na 10. 7—12.

No. 37.

Zwart.

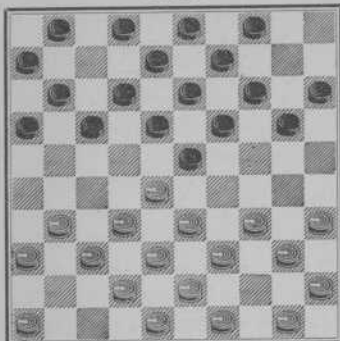

Wit.

neming, 34—29 gaf ongeveer gelijk spel. Wit kon dan op Zwart 4—10, zeer goed 28—22 enz. spelen.

11. — 2—7.

12. 39—33 17—22!

13. 28 : 17 11 : 22!

14. 31—27 krijgt nu al zéér slecht spel. Als volgt kon Wit zich nog eenigszins handhaven.

14. 43—39 19—24.

15. 50—44 14—19.

16. 46—41 7—11.

17. 49—43 1—7.

18. 32—28 23 : 32.

19. 37 : 17. 11 : 22.

20. 34—30 20—25, de beste.

21. 29 : 20 25 : 14.

22. 33—28 22 : 33.

Stand na 23. 3—8.

No. 38.

Zwart.

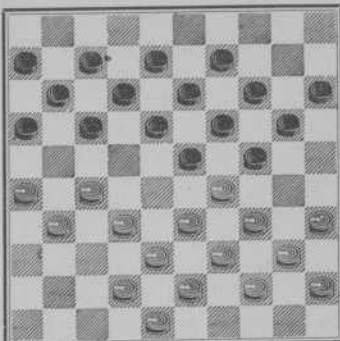

Wit.

23. 39 : 28 4—10, en Zwart heeft wel eenig voordeel; dit is echter nog lang niet overwegend.

14. — 22 : 31.

15. 36 : 27; nu is Wit verloren. Prijs dacht hier tempovoordeel te hebben en daarom de kettingstelling wel te kunnen accepteren. Zwart's 19e zet echter, verraste hem.

15. — 19—24!

16. 50—44 14—19.

17. 44—39 12—17.

18. 49—44 6—11 (17—21 mag niet door 27—22, 29 : 18 en 33—29).

19. 46—41 8—12! juist, hierdoor wordt een zet en daardoor, de partij, gewonnen.

Stand na 12. 9—13.

No. 39.

Zwart.

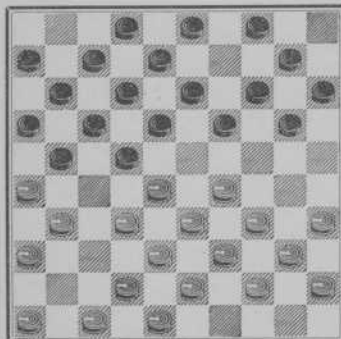

Wit.

Stand na 20. 16 : 27.

No. 40.

Zwart.

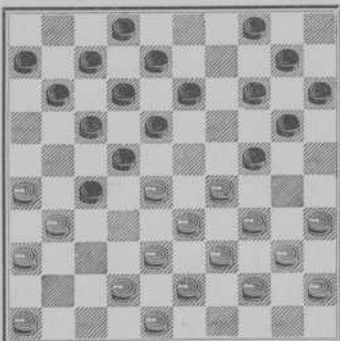

Wit.

8. 43—38 6—11.

9. 49—43 1—6.

10. 31—26 18—22. Evenals het „Systeem De Haas”, wordt ook de „Partie Bonnard” door dezen zet ingeleid.

11. 41—37 13—18.

12. 37—31 9—13.

13. 31—27 22 : 31.

14. 26 : 37. (o. i. is naar 27 slaan sterker; bijv.: 14. 36 : 27. 19—23 e sterkste.

15. 28 : 19 14 : 23.

16. 33—28 17—22.

17. 28 : 19 13 : 33.

18. 39 : 17 11 : 31.

19. 26 : 37, met eenig voordeel. Zoals Wit in de partij speelde, bleef

de Zwarte rechtervleugel te sterk.

14. — 3—9. Zwart bereidt zich voor tot de „Partie Bonnard”.

15. 37—31 18—22.

16. 31—26 13—18.

17. 47—41. (29—23 had slechts verzwakking van het eigen centrum ten gevolge; Zwart zou later toch sterk op 27 spelen. Het opkomen van schijf 47 is in dezen stand echter uiterst gevaarlijk, vooral daar veld 49 reeds onbezet is. Nu is het natuurlijk ook duidelijk waarom Zwart 14. — 3—9 en niet 4—9 speelde.

17. — 19—24. (Door 19—23 kon Zwart hier een zeer voordeeligen stand krijgen. Bonnard

wilde echter profiteeren van de open vakken 47 en 49 en gaat daarop zijn stand inrichten.)

18. 41—37 9—13.

19. 37—31 21—27.

20. 32 : 21 16 : 27.

21. 42—37.

Hier was 46—41 sterker. Bijv.:

21. 46—41 4—9 (a, b)

22. 41—37 20—25 (c)

23. 29 : 20 15 : 24.

24. 28—23 18 : 29.

25. 34 : 23 13—18, de eenige.

(Op 25. — 10—15, Wit 26. 40—34 en wint door 34—30; en op 25. — 13—19 of 11—16 speelt W. 33—28 e z.)

26. 33—28. (39—34 mag niet door 26. — 18 : 29 en 24—30, 4—20).

26. — 18 : 29 gedw.

27. 39—34 22 : 33.

28. 31 : 22 17 : 28.

29. 34 : 32 24—29, gedw.

30. 35—30! 25 : 34.

31. 43—39 34 : 43.

32. 48 : 28 met voordeel.

a.

21. — 11—16.

22. 35—30 24 : 35.

23. 29—24 20 : 29.

24. 34 : 23 18 : 29.

25. 33 : 29 22 : 33.

26. 31 : 11 6 : 17.

27. 38 : 29 en later 39—33, en eventueel 44—39 en 39 : 50, met belangrijk voordeel.

b.

21. — 13—19.

22. 28—23 19 : 28.

23. 35—30 24 : 35.

24. 29—24 20 : 29.

25. 34 : 21 met ongeveer gelijken stand.

c.

22. — 11—16.

23. 35—30 enz. met zelfde spel als in (a).

21. — 11—16.

22. 37—32 7—11! Om Wit's kracht links voor goed te breken en hem te beletten later door 28—23 enz. uit te ruilen.

23. 32 : 21 16 : 27.

24. 46—41 11—16.

25. 41—37 16—21.

26. 37—32 6—11.

27. 34—30. (Ongeveer de eenige; 28—23 loopt vast door Z. 13—19 en 11—16).

27. — 4—9.

28. 30 : 19 14 : 34.

29. 40 : 29! Nu is de Witte stelling niet meer te houden, sterker was 39 : 30 geweest; hoewel het Witte centrum op den duur toch te zwak zou zijn geweest de vele aanvallen te weerstaan.

Stand na 26. 6—11.

No. 41.

Zwart.

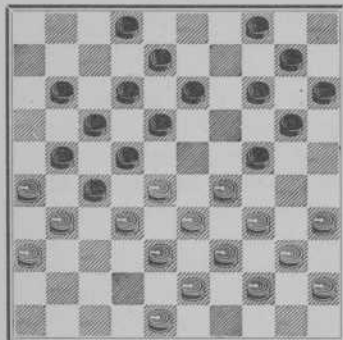

Wit.

Stand na 30. 15 : 24.

No. 42.

Zwart.

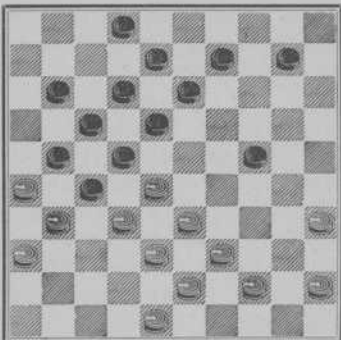

Wit.

29. — 20—24!

30. 29 : 20 15 : 24.

Een hoogst interessante stand. Zwart staat belangrijk beter; ziet onderstaande varianten.

31. 44—40 de beste. (Op 39—34 volgt onmiddellijk 24—29 met gewonnen eindspel, en op 31. 45—40 speelt Zwart eerst 10—15 en daarna 24—29.)

31. — 9—14 (31. —24 29 verliest door W. 33 : 24, Z. 22 : 42 (naar 44 slaan geeft Zwart al een zeer slechte positie). W. 48 : 37, Z. 27 : 49, W. 24—19 en 37—32).

32. 39—34! nu bovengenoemde combinatie door Zwart's laatsten zet niet meer gaat, moet het vernietigen-

de 24—29 verhinderd worden door 32. — 24—29; 33. 34 : 23, 18 : 29; 34. 33 : 24, 22 : 42; 35. 48 : 37, 27 : 49; 36. 37—32 enz.)

32. — 14—19.

33. 48—42, de beste.

33. — 10—15.

34. 34—29 2—7.

35. 29 : 20 15 : 24.

36. 40—34 18—23.

37. 33—29. (Wit staat toch verloren; op 34—30 volgt Z. 12—18 en 24—29.)

37. — 22 : 33.

38. 29 : 9 8—13.

39. 38 : 20 27 : 47.

40. 9 : 18 47 : 15 gewonnen.

31. 48—42' Zooals uit bovenstaande analyse blijkt, staat Wit zeer slecht. De tekstzet echter, is onmiddellijk uit. O. i. was hier nog het beste 31. 39—34, dan Zwart zooals we reeds opmerkten:

31. — 24—29.
 32. 34 : 23 18 : 29.
 33. 33 : 24 22 : 42.
 34. 31 : 22 17 : 37.
 35. 26 : 6 2—7 en hoewel

Zwart ook nu gewonnen staat, moet er toch nog om gespeeld worden.

31. — 24—29.
 32. 33 : 24 22 : 33.
 33. 39 : 28' (38 : 29 verloor wel

een schijf doch was toch te verkiezen.)

33. — 18—23.
 34. 31 : 22 2—7.
 35. 28 : 19 17 : 50.
 36. 26 : 6 7—11.
 37. 6 : 17 50 : 6. Wit geeft

op.

Als Wit in deze partij onmiddellijk de kroonschijf had opgespeeld en de schijven 47 en 49 zoo lang mogelijk had laten staan, dan was niet alleen de slotcombinatie onmogelijk geweest, doch in een dergelijke nadeelige stelling was Wit dan nooit gekomen.

PARTIJ No. X, gespeeld te Amsterdam, 1 April 1919.

H. de Jongh. J. de Haas.

Wit. Zwart.

(Partie Bonnard).

1. 34—30 18—23. Ook wij houden dit voor het beste antwoord. Zie verder de theorie der Fransche Opening. (Deel II).

2. 39—34. Zooals in deel I door ons wordt aangegeven in de theorie van de Hollandsche Opening, houden wij dezen zet voor niet goed, daar deze een nadeelige opsluiting voor Wit tengevolge heeft. Om tot de „variant Bonnard” te geraken is deze zet evenwel noodzakelijk. Dit is dan ook één van de redenen, waarom

wij de „partie Bonnard” voor minderwaardig houden.

2. — 12—18. Hier was 20—25 te vroeg, daar Wit dan loskomt door 34—29 enz.

3. 44—39. Consequent. Sterker echter is 30—25. Zie opmerking bij den 2en zet van Wit.

3. — 7—12. Nog is 20—25 te vroeg, daar Wit hierop heel goed met 30—24 kon vervolgen.

4. 31—26. Een zet van twijfelachtige waarde, die evenwel bewijst,

dat Wit het spel beslist onregelmatig wil hebben. Nog steeds verdiende 30—25 de voorkeur.

4. — 1—7. Deze zet is héél goed. Immers, Wit blijft in het onzekere hoe Zwart zal voortzetten, terwijl Wit zelf zich moet gaan verklaren, daar 30—25 Wit nu toch moeilijk spel zou geven na het bezetten van ruit 26.

5. 32—27. Noodzakelijk is het bezetten van dit vak, om het spel straks in de „partie Bonnard” te doen overgaan.

5. — 20—24. Zwart tracht langs eenvoudigen weg voordeel te krijgen, door alleen van de Witte schijf op 26 te profiteeren.

11. 38 : 29 14—20.

12. 30—24 19 : 30.

13. 35 : 24 10—14.

14. 40—35. (Beter is 24—19).

14. — 14—19.

15. 35—30. Door deze laatste zettenreeks is nu een zuivere „partie Bonnard” ontstaan. O. i. staat Wit in het nadeel, daar het Zwarte spel heel wat gemakkelijker en kansrijker te voeren is dan het Witte.

15. — 17—22.

16. 43—38 5—10.

17. 38—33 9—14. Hoewel de tekstzet veel gevaren uit den Zwartens stand houdt, hadden

6. 50—44 14—20.

7. 37—32 10—14.

8. 41—37 20—25. Thans is Zwart vrijwel gedwongen, de bekende paden te verlaten en Wit te volgen in het spel van de „onbegrensde mogelijkheden”.

9. 37—31 4—10.

10. 33—29. De inleiding van de „partie Bonnard”. Daar vanaf de opening alles erop wees, dat dit Wit's plan was, had Zwart als gen zet beter 5—10 kunnen spelen, daar de velden 2 en 4 in dit soort spel zoo lang mogelijk bezet moeten blijven, om eventueele damdreigingen te ontgaan.

10. — 24 : 33.

Stand na 10. 33—29.

No. 43.

Zwart.

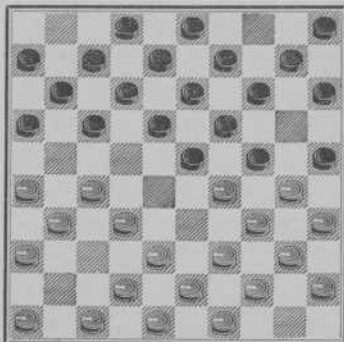

Wit.

wij hier toch liever 10—14 gespeeld, om te trachten later op 28 te komen met de dreiging 18—23. Dit laatste is na den tekstzet niet meer mogelijk.

18. 33—28! 22 : 33.

19. 39 : 28, zeer mooi.

19. — 12—17.

20. 44—40 17—22.

Vrijwel gedwongen. Zie ook onderstaande varianten.

20. — 8—12. (A, B, C.)

21. 27—22 18 : 38.

22. 29 : 9 20 : 29.

23. 42 : 13 3—8, de beste.

24. 9 : 20 15 : 44.

25. 49 : 40 8 : 19.

26. 28—22 17 : 28.

Stand na 20. 44—40.

No. 44.

Zwart.

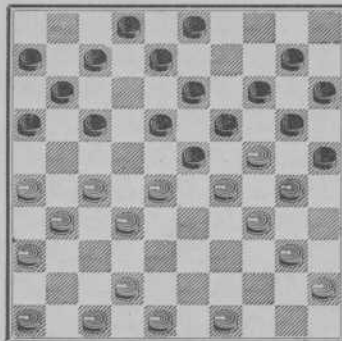

Wit.

27. 26—21 16 : 27.

28. 31 : 33 19—24.

29. 40—35, met gelijk spel.

A.

20. — 7—12.

21. 27—22 18 : 38.

22. 29 : 7 (a) 20 : 29.

23. 42 : 24 met winst.

a.

Wit mocht hier niet als volgt spelen:

22. 29 : 9 20 : 29.

23. 42 : 13 8 : 19.

24. 9 : 20 15 : 44.

25. 49 : 40 19—24 (dreigt 24—30, enz.)

26. 40—35, gedw.

Stand na 21. 18 : 38.

No. 45.

Zwart.

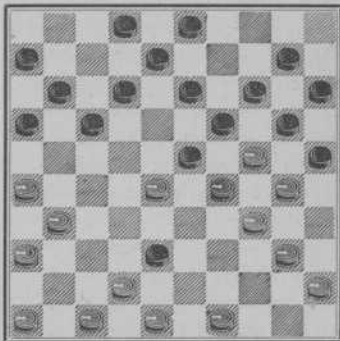

Wit.

26. — 12—18! en vervolgens 17—21 met schijfwinst.

B.

20. — 17—21.

21. 26 : 17 11 : 33.

22. 29 : 38 20 : 29.

23. 32—28 en wint.

C.

20. — 3—9.

21. 27—22 18 : 38.

22. 29 : 18 13 : 33.

23. 24 : 4 en wint. Uit een en ander blijkt duidelijk, dat de tekstzet de beste is.

21. 28 : 17 11 : 22.

22. 42—38 8—12.

23. 48—43 6—11.

35. 42—38 18—22. Thans komt duidelijk uit, dat Zwart's voorgaande zet doelloos was. Immers, Zwart mocht nu toch niet 18—23 en 12 : 23 spelen, daar Wit zich dan geheel hersteld zou hebben door 39—33 en 34—29.

36. 39—33 16—21.

37. 29—23. Sterker lijkt ons 29—24, 34 : 23 enz. Door den tekstzet houdt Wit te veel stukken op zijn rechtervleugel.

37. — 11—16.

38. 33—29 7—11.

39. 30—24 12—18.

40. 23 : 12 17 : 8.

41. 38—33 8—13.

24. 43—39 11—17.

25. 47—41 3—8.

26. 49—44 7—11.

27. 41—37 23—28.

28. 32 : 23 19 : 28.

29. 38—32! 13—19, gedw.

Zie onderstaande varianten.

29. — 28—23.

30. 29 : 38 20 : 29.

31. 34 : 23 25 : 43.

32. 38 : 49 18 : 29.

33. 27 : 20 met schijfwinst.

30. 24 : 13 8 : 19.

31. 32 : 23 19 : 28.

32. 37—32, de beste. 28 : 37.

33. 31 : 42 22 : 31.

34. 26 : 37 2—7. Sterker

is 2—8, enz.

Stand na 29. 38—32.

No. 46.

Zwart.

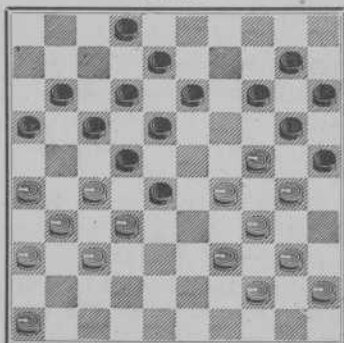

Wit.

Stand na 40. 17 : 8.

No. 47.

Zwart.

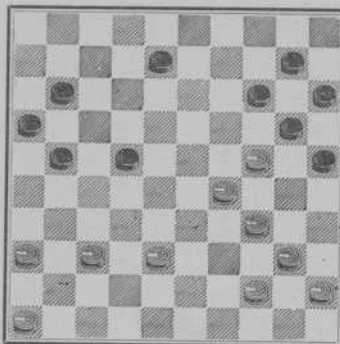

Wit.

42. 33—28, de beste.
42. — 22 : 33.
43. 29 : 38 20 : 29.
44. 34 : 23 21—27!
45. 40—34 11—17!
46. 44—39 17—22!
47. 37—31, gedw. (Op 23—18 speelt Wit 27—31 met winst.)
47. — 15—20.
48. 31—26 10—15. (Op 13—19 speelt Wit 26—21).
49. 34—29. (Op 23—18 volgt 16—21).
49. — 25—30!
50. 39—33. Zwart heeft, nadat de „Partie Bonnard” door Wit verbroken was, zéér mooi gespeeld, met het gevolg, dat Wit nadeel heeft

Stand na 50. 39—33.

No. 48.

Zwart.

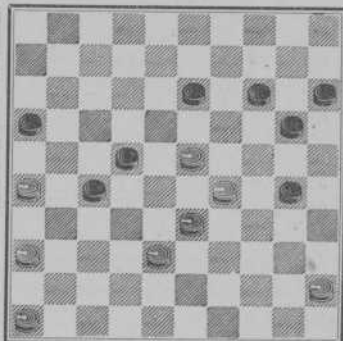

Wit.

gekregen. Het stuk op 23 is lastig te verdedigen. De tekstzet is gedwongen, daar Wit anders snel verliest. Zie onderstande varianten:

50. 46—41 (A, B) 20—25!
(Dreigt 27—31).
51. 39—33 (a) 13—19.
52. 23—18, gedw. 22 : 13.
53. 26—21 13—18.
54. 21 : 32 19—23 en wint.
a.
51. 38—33 27—32.
52. 36—31 (X) 13—19.
53. 29—24, gedw.
53. — 19 : 28.
54. 24 : 35 22—27.
55. 31 : 22, gedw.

55. — 28 : 17.
 56. 45—40, de beste.
 56. — 16—21.
 57. 40—34 21—27.
 58. 34—29, de beste.
 58. — 17—22.
 59. 29—23 15—20.
 60. 33—29. (Op 39—34 speelt
 Zwart 20—24 met vrijwel gewon-
 nen stand.)

60. — 32—38.
 61. 41—37, gedw. 14—19.
 62. 23 : 14 20 : 9.
 63. 29—23 (Om 22—28 te ver-
 hinderen).

63. — 9—14.
 64. 37—32 of 38—42.
 65. 32 : 21 42—47, met zeer
 groote winstkans.

X.

52. 41—37 32 : 41.
 53. 36 : 47 13—19.
 54. 29—24 19 : 28.
 55. 24 : 35 14—20! (Dreigt
 25—30).

56. 33—29, gedw. 16—21.
 57. 26 : 17 22 : 11.
 58. 45—40 11—17.
 59. 40—34. (Op 39—34 speelt
 Zwart 20—24 en 15 : 24, en op
 59. 39—33 en 60. 40—34 speelt
 Zwart 61. — 25—30 en 62. — 20—24,
 en wint op tempo.)

59. — 20—24.

Stand na 52. 36—31.

No. 49.

Zwart.

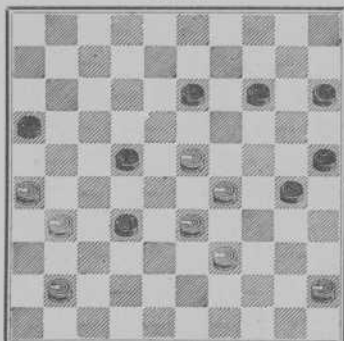

Wit.

60. 29 : 20 15 : 24.
 61. 47—42 17—22.
 62. 42—38, gedw. 22—27 met
 vrijwel gewonnen stand.

A.

50. 45—40 25—30.
 51. 38—33, gedw. 35 : 44.
 52. 39 : 50 13—19, wint.

B.

50. 26—21 13—19 en wint.
 Uit bovenstaande varianten blijkt
 dus wel, dat de tekstzet de beste is.
 O. i. Wit's nadeel het gevolg van
 zijn zwakken 37en zet.

50. — 30—35 (Op 13—
 19 volgt 23—18 en 29—24). Toch is

Stand na 50. 30—35.

No. 50.

Zwart.

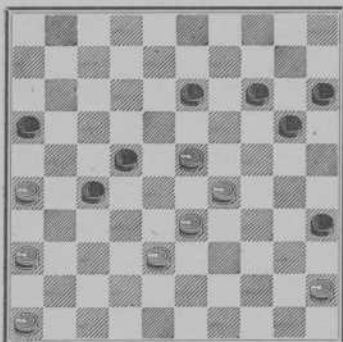

Wit.

51. 46—41? Onbegrijpelijk, dat Wit hier niet 23—18 speelt. Waarschijnlijk waren beide spelers in de meening, dat 23—18 niet mocht, wegens Zwart 22—28 en 20—25. Dit gaat evenwel niet op, daar Zwart na 22—28 slaan moet.

Door den tekstzet krijgt Zwart nogmaals de gelegenheid winst te forceeren.

51. — 13—19! Natuurlijk, maakt gebruik van de geboden kans.

52. 23—18, gedw. 22 : 13.

Een eigenaardige partij. Zwart heeft in het middenspel te weinig ondernomen, waarschijnlijk een weinig beangst voor de gevaren van de „partie Bonnard” met haar ontelbaar aantal damdreigingen.

de tekstzet zwak. Immers, als Wit hier speelt 23—18, heeft Zwart geen goeden zet meer. De winst kon Zwart hier als volgt behalen:

50. — 20—25!
51. 23—18 (A) 27—32!
52. 18 : 20 32 : 43.
53. 20—14, gedw. 15—20!
54. 14—10 of 9. 20—24 en wint.

A.

51. 46—41 of 13—19.
52. 23—18 22 : 13.
53. 26—21 30—35!
54. 21 : 32 25—30 met gewonnen stand door de dreiging 30—34.

53. 26—21 20—25. Ook door 13—18 en 19—23 kon Zwart de winst behalen.

54. 21 : 32 25—30! (Dreigt 30—34).

55. 29—24, gedw. 19—23, de beste.

56. 36—31 30 : 19.

57. 31—27. Wit is toch verloren.

57. — 35—40.

58. 45 : 34 23—29.

59. 33 : 24 19 : 39. Wit geeft op.

Het gevolg was dan ook, dat Wit zonder kleerscheuren uit den stand wist te komen, zelfs o. i. met voordeel. Totdat Wit bij den 37en zet een minder sterke voortzetting koos. Hiervan nu heeft De Haas schitterend geprofiteerd en, behalve het foutje in het eindspel, den Witten stand totaal dood gecombineerd.

Over het geheel een héél mooie en leerzame partij.

PARTIJ No. XI, gespeeld in het V. A. D. (Anno 1912).

Mr. I. de Jong. J. de Haas.

Wit. Zwart.

1. 34—30 17—21.
2. 30—25 11—17.
3. 31—26⁷ zwak; reeds onmiddellijk door 21—27 kon Zwart nu voordeel behalen.

3. — 7—11. Niet minder sterk dan 21—27. Wit houdt dit nu in reserve.

4. 32—28; belet wel is waar het bezetten van veld 27, doch geeft gelegenheid tot den sterken uitruil 19—23 enz.

4. — 18—22. Zwart wil echter een „Partie Bonnard.”

5. 40—34 13—18.

6. 45—40 9—13.

7. 50—45 4—9.

8. 34—29. (Het is natuurlijk een kwestie van opvatting, doch o. i. was opkomen door 37—32, 41—37 en 46—41 sterker, dan Wit's laatste vier zetten).

8. — 21—27.

9. 37—31. (9. 29—24 kan niet

door Z. 20 : 29, W. 33 : 24, Z. 19 : 30, W. 25 : 34 (a) Z. 22 : 33, W. 39 : 28 (b), Z. 27—32 en 17—21.

a.

35 : 24 22 : 33.

38 : 29 1—7, en Wit kan schijfverlies niet coupeeren.

b.

38 : 29 27—32.

37 : 28 17—21.)

9. — 1—7.

10. 42—37 16—21, leidt de „Partie Bonnard” in, hoewel 19—23, enz. definitief voordeel had gebracht, nu echter krijgt Zwart een vrijwel verloren stelling. (Zie analyse bij Wit's 13en zet.)

11. 40—34 11—16.

12. 37—32 7—11.

13. 47—42⁷ zwak, in dit soort partijen moeten de velden 47 en 49 bezet blijven.

Stand na 12. 37—32.

No. 51.

Zwart.

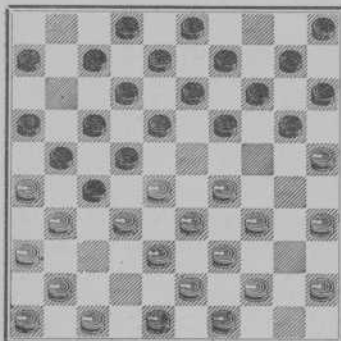

Wit.

- Bijv.:
- | | | |
|-----|---------|------------------|
| 13. | 41—37 | 2—7. |
| 14. | 46—41 | 20—24 (a). |
| 15. | 29 : 20 | 15 : 24. |
| 16. | 48—42! | 18—23, de beste. |
| 17. | 34—29! | 23 : 34. |
| 18. | 39 : 30 | 12—18. |
| 19. | 43—39 | 18—23. |
| 20. | 39—34 | 10—15 (voor 8— |
- 12 zie (b). Op 13—18 speelt Wit 33—29 en wint.
- | | | |
|-----|-------|------------------|
| 21. | 44—40 | 5—10, de eenige. |
|-----|-------|------------------|
- Zie boven.
- | | | |
|-----|---------|--------------------------|
| 22. | 49—44 | 8—12, vrijwel de eenige. |
| 23. | 34—29 | 23 : 34. |
| 24. | 40 : 20 | 15 : 24. |

Stand na 14. 46—41.

No. 52.

Zwart.

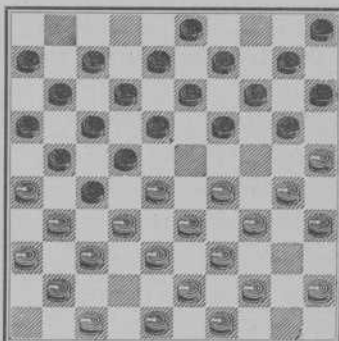

Wit.

- | | | |
|-----|---------|--|
| 25. | 44—40! | (dreigt 28—23). |
| 25. | — | 3—8 (c). |
| 26. | 40—34 | 12—18. (10—15 komt op hetzelfde neer.) |
| 27. | 34—29 | 10—15, gedw. (7—12 en 19—23 kan niet door W. 33—28). |
| 28. | 29 : 20 | 15 : 24. |
| 29. | 45—40 | (ook 28—23 wint, zie (d). |
| 29. | — | 18—23, de eenige. |
| 30. | 40—34 | 8—12, „ „ |
| 31. | 33—29 | 24 : 33, gedw. |
| 32. | 38 : 18 | 27 : 38 „ |
- (e, f).
- | | | |
|-----|---------|------------------|
| 33. | 42 : 33 | 12 : 37. |
| 34. | 37 : 28 | 21—27, de beste. |

Stand na 20. 39—34.

No. 53.

Zwart.

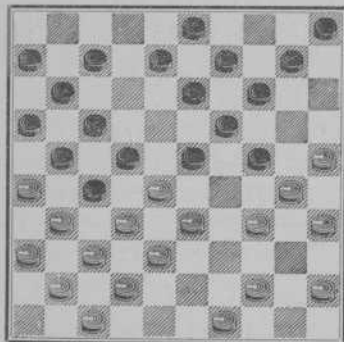

Wit.

35. 47—42 7—12, de beste.
 36. 42—38 12—18, „ „
 37. 34—29 16—21 de eenige.
 38. 41—37 11—16.
 39. 37—32 6—11.
 40. 30—24 19 : 30.
 41. 35 : 24, wint.

a. (Zie diagram No. 52).

14. — 19—23.
 15. 28 : 19 14 : 23.
 16. 25 : 14 10 : 19.
 17. 29—24! 19 : 30.
 18. 34 : 25 5—10.
 19. 48—42 9—14, gedw.
 20. 35—30 (dreigt 33—28 met dam).

Stand na 32. 38 : 18.

No. 54.

Zwart.

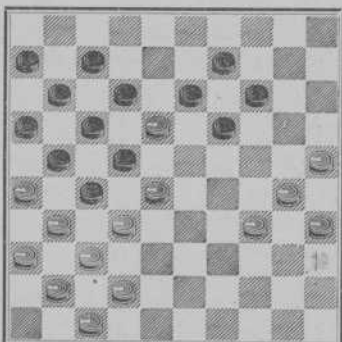

Wit.

20. — 14—19, dus gedw.
 21. 33—28 22 : 33.
 22. 31 : 22 18 : 27.
 23. 38 : 9, schijfwinst.
 b. (Zie diagram No. 53).
 20. — 8—12.
 21. 44—40 10—15, gedw.
 22. 34—29 23 : 34.
 23. 40 : 20 15 : 24.
 24. 28—23 19 : 39.
 25. 30 : 10 5 : 14.
 26. 32—28 22 : 33.
 27. 31 : 22 17 : 28.
 28. 26 : 10 39—43, de eenige.
 29. 38 : 29 43—48, gedw.
 30. 29—23! 28 : 19.
 31. 45—40! gewonnen.

c.

25. — 12—18.
 26. 28—23 19 : 39.
 27. 30 : 8 3 : 12.
 28. 32—28 22 : 33.
 29. 31 : 15 21—27, de beste.
 30. 38 : 29 37—32.
 31. 37 : 28 39—43.
 32. 42—38 43 : 34.
 33. 40 : 29, wint.

d.

29. 28—23 19 : 39.
 30. 30 : 10 39—44.
 31. 10—5 44—50, de eenige.
 32. 5—19 13 : 24.
 33. 32—28, met gewonnen eindstand.

Stand na 15. 15 : 24.

No. 55.

Zwart.

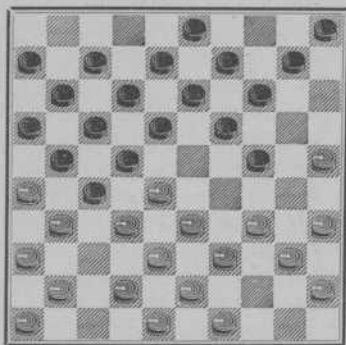

Wit.

e. (Zie diagram No. 54).

32. — 22 : 33.
 33. 31 : 22 12 : 23. (Op 17 : 28 dan W. 26 : 8, Z. 13 : 2 gedw. W. 32 : 23, Z. 19 : 28, W. 34—29, wint).
 34. 32—28 23 : 32.
 35. 37 : 39 17 : 28.
 36. 26 : 17 11 : 22.
 37. 30—24! 19 : 30.
 38. 35 : 24 13—18, gedw.
 Anders breekt Wit door 24—20 en later een schijffoffer, door.
 39. 24—20 9—13, gedw.
 40. 20 : 9 13 : 4.
 41. 34—29 gewonnen eindstand; de schijven 25 en 29 tegen het Zwarte stuk op 4.

f. (Zie diagram No. 54).

32. — 12 : 23.
 33. 30—24! 19 : 39.
 34. 28 : 10 27 : 38.
 35. 42 : 44, gewonnen.
 13. — 2—7.
 14. 44—40 20—24.
 15. 29 : 20 15 : 24.
 16. 49—44³ zeer zwak. Wit had nog steeds de winst in handen.
 Bijv. :
 16. 39—29! 10—15 (a).
 17. 29 : 20 15 : 24.
 18. 39—34 24—30 (b, c).
 19. 35 : 24 19 : 39.
 20. 43 : 34 14—19 (d).

21. 41—37 5—10; o. i. de beste. Op 18—23 speelt Wit 34—29 met overwegend voordeel.

22. 48—43 10—15. (Op 10—14 speelt Wit 34—30 en Zwart heeft geen zet meer).

23. 43—39 19—24, de beste.

24. 49—44 9—14.

25. 46—41 3—9, de eenige.

Op 14—19 volgt W. 28—23 met gewonnen spel.

26. 40—35 14—19, de eenige.

27. 25—20 24—30, „ „

28. 34 : 24 19 : 30.

29. 34 : 25 15 : 24.

30. 28—23 18 : 29.

31. 33—28 22 : 33.

32. 31 : 22 17 : 28.

33. 32 : 34, gewonnen.

Stand na 20. 43 : 34.

No. 56.

Zwart.

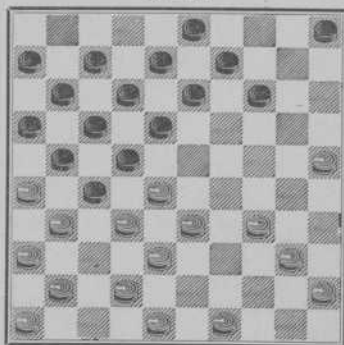

Wit.

a.

16. — 18—23.

17. 29 : 20 23—29.

18. 33 : 24 22 : 44.

19. 31 : 22 17 : 37.

20. 26 : 17 11 : 22.

21. 41 : 32 19 : 30.

22. 35 : 24 44 : 35.

23. 20—15 en wint.

b.

18. — 24—29 verliest een schijf door

19. 34 : 23! 18 : 29.

20. 33 : 24 22 : 33.

21. 31 : 22 17 : 37, enz.

c.

18. — 5—10.

19. 41—37 10—15.

20. 46—41 18—23; voor 24—29 of 30 zie voorgaande varianten.

21. 34—29 23 : 34.

22. 40 : 20 15 : 24.

23. 33—29, met vrijwel gewonnen stand.

d. (Zie diagram No. 56).

20. — 5—10.

21. 28—23 18 : 29.

22. 33 : 24 10—15.

23. 34—29 12—18.

24. 49—44 met gewonnen stand;

Zwart's sterkste positiezet 24. —
8—12 kan bijv. niet door

25. 29—23 18 : 20.
26. 32—28 22 : 33.
27. 31 : 22 17 : 28.
28. 26 : 10, schijfwinst.

(Zie diagram No. 55).

Gespeeld is dus:

16. 49—44 10—15.
17. 41—37 (34—30 kan niet door
Z. 18—23 met de niet te coupeeren
damdreiging 24—29).

17. — 5—10.
18. 34—29! Zwak. Aangewezen
was hier 46—41, waardoor Wit
nog belangrijk voordeel zou krijgen;
bijv.:

18. 46—41 18—23, de eenige.
19. 34—29 23 : 34.
20. 40 : 20 15 : 24.
21. 28—23. (Niet goed is de dam
door 21. 35—30, 22. 25—20, 23.
33—29, 24. 31 : 22, 25. 32 : 5, daar
Zwart hierop 25. — 9—14 zou spelen
met gelijk spel.

21. — 19 : 28.
22. 32 : 23 13—18 (13—19
kan niet door Wit 33—28 en voor
10—15, zie (a)).
23. 35—30 18 : 29, gedw.,
want anders speelt W. 23—19 en
33—28.
24. 30 : 19 14 : 23.

25. 33 : 24 met overwegenden
stand.

a.

22. — 10—15.
23. 23—18 12 : 23.
24. 33—29 enz. met belangrijk
voordeel.

18. — 18—23! natuurlijk
19. 29 : 18 12 : 23.
20. 35—30 (zooals „De Haas en
Battefeld” in „Voor het Dambord”
terecht opmerkten, was 46—41 beter;
onmiddellijk 24—29 was dan niet
goed geweest door 20. 46—41, 24—
29! 21. 33 : 24, 22 : 33; 22. 38 : 18,
27 : 47; 23. 31—27! 13 : 42; 24.
30 : 4. Na 20. 46—41 had Zwart door
8—12 Wit evenwel toch tot offeren
kunnen dwingen.)

20. — 24 : 35.
21. 40—34 15—20 en na nog
eenige zetten gaf Wit op.

Zooals uit deze partijen blijkt, is de
„Partie Bonnard” wel kansrijk: twee
dezer partijen werden er in gewon-
nen en in de derde werd de stelling
met goed spel verbroken. In onze
analyses echter, demonstreeren wij
daarentegen, dat men, om dit spel
te spelen, niet slechts overtuigend
moet zijn van eigen kracht, doch
ook van de zwakheid van den tegen-
speler.

DERDE HOOFDSTUK.

De Poolsche opening.

Een weinig gespeelde opening.

Theoretisch is ze als volgt:

- | | |
|-------------|----------|
| 1. 31—27 | 20—24. |
| 2. 36—31 | 15—20. |
| 3. 41—36 | 10—15. |
| 4. 33—28 | 18—23. |
| 5. 39—33 | 12—18. |
| 6. 31—26 | 7—12. |
| 7. 44—39 | 20—25. |
| 8. 34—30 | 25 : 34. |
| 9. 40 : 20 | 15 : 24. |
| 10. 45—40 | 17—21. |
| 11. 26 : 17 | 11 : 31. |
| 12. 36 : 27 | 6—11. |

Alle fouten in deze theorie aantoonen, gaat niet; dit is trouwens ook niet noodig daar ze in den laatsten tijd reeds belangrijke veranderingen heeft ondergaan. Slechts enkele opmerkingen:

Wit's 5e zet, 39—33: In dezen stand zou gewoon 28—22 en 27—21 eenig voordeel geven.

Wit's 6e zet, 31—26: Deze zet is al zeer zwak.

Aangezien echter, tegenwoordig zelfs geen derde klas dammer in een klassieken stand een randschijf zou nemen, is het te kinderachtig deze voortzetting te behandelen. Zwart's zevende zet 20—25: Zie bovenstaande opmerking. De zetten 8 tot

Stand na 12. 6—11.

No. 57.

Zwart.

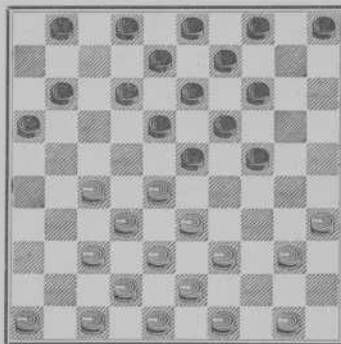

Wit.

en met 12 behoeven geen nader be-
toog, daar het natuurlijk onzin is
vijandelijke randschijven af te ruilen.

De Haas en Battefeld geven deze
opening al veel beter aan:

- | | |
|------------|----------|
| 1. 31—27 | 17—21. |
| 2. 37—31 | 21—26. |
| 3. 33—28 | 26 : 37. |
| 4. 42 : 31 | 19—23. |
| 5. 28 : 19 | 14 : 23. |
| 6. 47—42 | 11—17. |
| 7. 39—33 | 17—21. |

Stand na 10. 7—12.

No. 58.

Zwart.

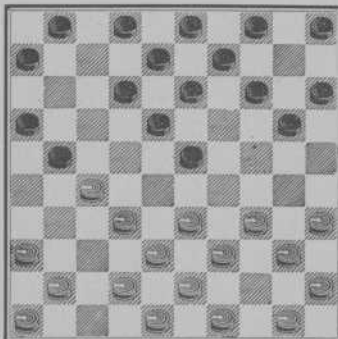

Wit.

8. 31—26 10—14.
9. 27 : 17 12 : 21.
10. 44—39 7—12.

In deze opening schuilen geen bepaalde fouten; evenwel lijkt ons onderstaande zettenreeks sterker voor Zwart:

1. 31—27 17—22.
2. 33—28 22 : 33.
3. 39 : 28 19—23.
4. 28 : 19 14 : 23! met eenig voordeel voor Zwart.

Tegenwoordig wordt 1. 31—27 meestal beantwoord met 18—23, waarna een gewone Hollandsche partij ontstaat met het voordeel aan de Zwarte zijde.

1. 31—27 18—23.

Stand na 4. 14 : 23.

No. 59.

Zwart.

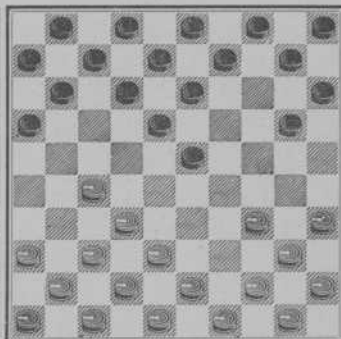

Wit.

2. 33—28 13—18.
3. 39—33 8—13.
4. 44—39 2—8, met iets

beter spel voor Zwart.

Het is eigenaardig dat bijna alle openingen terug zijn te brengen tot varianten der Hollandsche partij. Dit gaat evenwel altijd gepaard met eenig nadeel voor Wit.

Nog eenige varianten, alle echter minderwaardig voor Wit en alle ook eenigszins verouderd:

1. 31—27 18—23! dit antwoord lijkt ons het sterkste voor Zwart; deze komt hierdoor altijd min of meer in het voordeel.

2. 36—31 (op 37—31 volgt natuurlijk 23—29).

Stand na 4. 2—8.

No. 60.

Zwart.

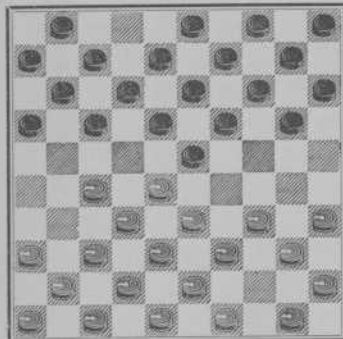

Wit.

Stand na 3. 7—12.

No. 61.

Zwart.

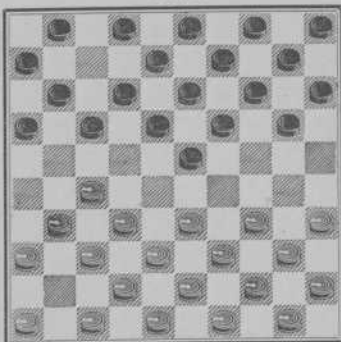

Wit.

Stand na 6. 17—21.

No. 62.

Zwart.

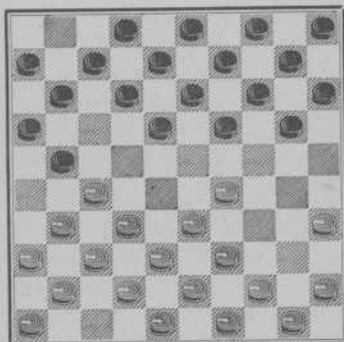

Wit.

2. — 12—18.

3. 41—36 7—12.

4. 47—41; behalve deze zet heeft Wit nog vier voortzettingen, welke in aanmerking komen. (A, B, C, D.) Op alle blijft hij echter iets in het nadeel.

4. — 1—7.

5. 34—29 (zoals we reeds in de Springer-variant (deel II) opmerkten, is het nemen van de randschijf, voor Wit in dergelijke standen, hoewel speelbaar, toch niet aan te bevelen.) Voor 5. 31—26 verwijzen we dus naar deze analyse. Voor de overige zetten zie de varianten (B, C en D).

Stand na ro. 7—12.

No. 63.

Zwart.

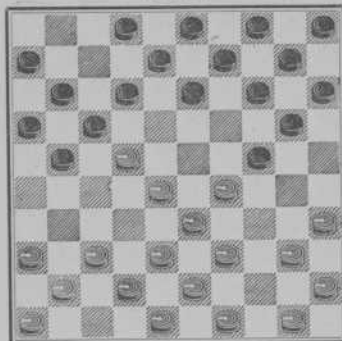

Wit.

5. — 23 : 34.
6. 40 : 29 17—21.
7. 27—22 (E) 18 : 27.
8. 31 : 22 19—24.
9. 32—28 12—17.
10. 44—40 7—12.

En het spel is overgegaan in een der varianten der Hollandsche partij, waarin — zooals we in deel I, bij de behandeling der Hollandsche opening, aantoonen — het voordeel aan de Zwarte zijde is.

A. (Zie diagram No. 61.)

4. 46—41; nu Zwart toch
4. — 1—7.
5. 34—29 23 : 34.
6. 40 : 29 17—21.

Stand na ro. 18—23.

No. 64.

Zwart.

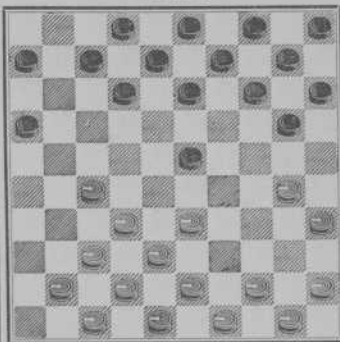

Wit.

7. 31—26. Dit lijkt ons nu beter dan 27—22, daar dit opkomen — in verband met het open vak 46 — thans wat gevaarlijk is.

7. — 19—23.
8. 26 : 17 11 : 31.
9. 36 : 27 23 : 34.
10. 39 : 30 18—23 en Zwart heeft veel vrijer spel dan Wit.

B. (Zie diagram No. 61.)

4. 33—28 17—22.
5. 28 : 17 11 : 22.

Zie verder partij XII.

In dezen stand, diagram No. 65, heeft Zwart belangrijk voordeel.

C. (Zie diagram No. 61.)

Stand na 5. 11 : 22.

No. 65.

Zwart.

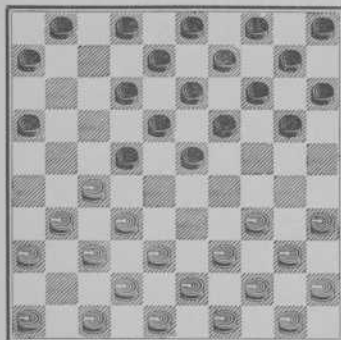

Wit.

4. 34—29 23 : 34.
5. 40 : 29 met zelfde spel als in Hoofdvariant.

D. (Zie diagram No. 61.)

4. 34—30 20—25.
5. 47—41, de beste. (Voor 40 of 39—34 zie „Variant Opsluiting Korte Vleugel” (theorie Holl. opening, Deel I).

5. — 25 : 34.
6. 39 : 30 15—20.
7. 30—25, de beste. 10—15.
8. 44—39 4—10.
9. 50—44 1—7.
10. 33—28. (Op 10. 40—34 of 35—30 speelt Zwart 20—24, eveneens met belangrijk voordeel).
10. — 17—22.

Stand na 11. 11 : 22

No. 66.

Zwart.

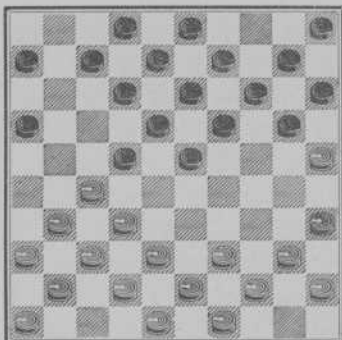

Wit.

11. 28 : 17 11 : 22 en Wit's stand is vrij ongunstig.

Ook het volgende wordt in deze opening wel eens gespeeld:

1. 31—27 17—22.
2. 37—31. (voor 33—28 zie variant bij diagram No. 59.)
2. — 11—17.
3. 41—37. (Hier kon Wit door 31—26 en 26 : 37 den stand gelijk maken. Dit is dan ook een der redenen, waarom wij als eersten zet voor Zwart 18—23 het beste vinden.)
3. — 19—23.
4. 47—41 14—19.
5. 34—29 23 : 34.
6. 40 : 29 10—14. (Zie diagram No. 67.)

Stand na 6. 10—14.

No. 67.

Zwart.

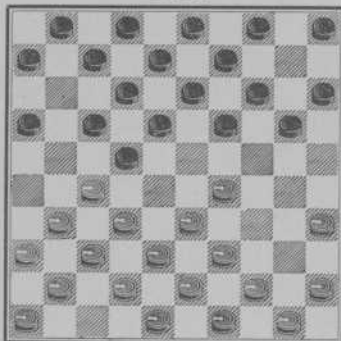

Wit.

Dit is een zeer interessante stelling. Zwart heeft tempovoordeel, waardoor hij steeds den uitruil 18—23 in den stand kan houden, voor het geval Wit op 28 speelt. Wit kan dit echter toelaten, want na dien afruil is de stand toch nog ongeveer gelijk.

7. 44—40 19—23.
8. 50—44 23 : 34.
9. 40 : 29 14—19.

Stand na 15. 37 : 28.

No. 68.

Zwart.

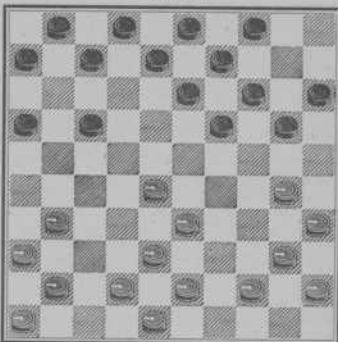

Wit.

10. 44—40 5—10.
11. 49—44 10—14.
12. 32—28, nu vrijwel gedwongen, doch zeer goed.
12. — 18—23. Eveneens min of meer gedwongen.
13. 27 : 18 23 : 34, de beste.
14. 39 : 30 12 : 32.
15. 37 : 28 met ongeveer gelijk spel.

Een partij in de „Poolsche Opening” volgt hieronder.

PARTIJ No. XII, gespeeld te Amsterdam, in de Hoofdklasse—Competitie voor clubs, anno 1919.

L. Prijs. B. Springer Jr.

Wit. Zwart.

1. 31—27 18—23.
2. 36—31 12—18.
3. 41—36 7—12.

Ook het volgende spel in deze opening verdient vermelding:

1. 31—27 18—23.

2. 36—31 17—21.
3. 41—36. (31—26 bezorgt Wit een nadeelige randschijf).

3. — 21—26.

4. 33—28 12—18.

5. 39—33 7—12.

6. 34—30! (Op 44—39 speelt Zwart 23—29 enz. met het voordeel als door ons aangegeven in Deel I (Holl. Opening, Variant Molimard).

6. — 20—24.

7. 44—39 14—20.

8. 30—25 10—14.

9. 40—34. (Anders komt Wit in het slechte spel van Partij No. III Deel I).

9. — 24—30.

10. 35 : 24 20 : 40.

11. 45 : 34, eveneens met nadeel voor Wit. Zoals Springer echter voortzette, is ook zeer sterk. Wit wordt nu belemmerd in de ontwikkeling van zijn langen vleugel.

4. 33—28. Op 4. 46—41 speelt Zwart 1—7, waarna Wit toch den opzet van zijn partij moet openbaren. Speelt hij daarna 5. 33—28, dan Z. 17—22, 11 : 22. Wit 6. 38—33, Z. 7—11, Wit 7. 33—28 en 39 : 28. Z. 23—29 of 20—24 met beter spel, daar Wit's linkervleugel ongunstig staat. Ook 4. 34—29 en 40 : 29 geeft Wit nadeel, daar Zwart dan vervolgt met 1—7. Wit kan nu niet 33 of 32—28 spelen. De beste zet lijkt ons

dan 6. 46—41, Zwart vervolgt dan met 19—23, waarna Wit een zwakken zet moet doen, waardoor hij altijd nadeel krijgt. Speelt Wit 4. 34—29 en 39 : 30, dan Zwart 19—23 of 20—25 met beter spel. Op Wit 4. 34—30 dan Z. 20—25 met beter spel. Alle andere zetten van Wit geven belangrijk nadeel.

4. — 17—22! Zeer goed.

5. 28 : 17 11 : 22. Door dezen zet heeft Zwart een positief voordeel behaald op den Witten linkervleugel.

6. 38—33, vrijwel de beste.

6. — 22—28. Ook 1—7 was hier zeer goed. Speelt Wit dan 7. 33—28 en 39 : 28, dan Zwart 8. 23—29 of 20—24 met de betere stelling.

7. 33 : 22 23—29.

8. 34 : 23 19 : 17. Zwart heeft thans den beteren stand.

9. 42—38 1—7.

10. 47—42 7—11.

11. 39—33 14—19.

12. 44—39 10—14.

13. 50—44 5—10.

14. 46—41 19—23! Precies op tijd, daar Wit zich anders herstelt door 32—28 of op Zwart:

14. — 17—21, door 31—26.

15. 33—28 2—7! Op 14—

Stand na 10. 7—11.

↗ No. 69.
Zwart.

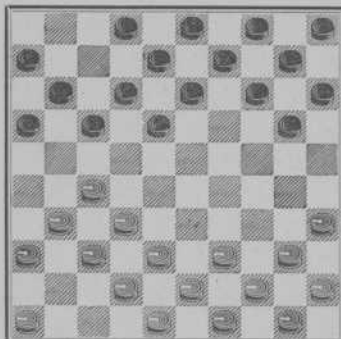

Wit.

Stand na 20. 25 : 34.

No. 70.
Zwart.

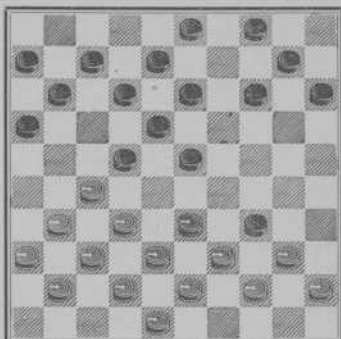

Wit.

19 speelt Wit 16. 28—22 en 17. 27—21, waarna de stand weer volkomen gelijk is.

16. 28 : 19 14 : 23.

17. 39—33 17—22!

18. 43—39 9—14.

19. 35—30 20—25! Wit krijgt geen kans zich te herstellen.

20. 49—43 25 : 34.

21. 40 : 29 23 : 34.

22. 39 : 30 14—19! Uitstekend gespeeld. Wit dreigde zich te herstellen door 32—28. Door Zwart's tekstzet is Wit verhinderd 32—28 te spelen, wegens Zwart 23. 19—23 met schijfwinst, terwijl op iederen anderen zet Zwart weer precies op tijd veld 23 bezet.

23. 30—25 4—9. Op 19—23 speelt Wit 24. 33—29 en 32—28, waarna hij zich weer grootendeels herstelt.

24. 33—29! Beter was hier 32—28. Zwart speelt dan 10—14 en 18—23, waarna hij zijn eenmaal behaald voordeel behoudt. Door den tekstzet echter wordt Wit's nadeel weer iets grooter.

24. — 10—14! Belet 25. 29—24 wegens Z. 22—18 met winst en tevens 25. 38—33 door Z. 22—28, Wit 26. 33 : 22 gedw., Z. 16—21 met schijfwinst.

25. 43—39. Andere voortzettingen zijn niet sterker. Zie onderstaande varianten:

25. 44—40 (A, B en C) 19—23.
 26. 38—33 (a, b). 23 : 34.
 27. 40 : 29 14—19 (dreigt
 15—20, 22—28 en 16—21).
 28. 42—38 (c, d). 19—23.
 29. 48—42, gedw. 23 : 34.
 30. 33—28 22 : 33.
 31. 38 : 40 11—17, gevolgd
 door 18—23, met groot voordeel.

a.

26. 40—35 23 : 34.
 27. 32—28 22 : 33.
 28. 38 : 40 15—20.
 29. 35—30, de beste. 18—23.
 30. 40—34 14—19.
 31. 25 : 14 9 : 20, met
 groot voordeel.

b.

Speelt W. 26. 40—34, dan Z.
 14—20 en 9 : 20, met vrijwel ge-
 wonnen stand, terwijl op 31—26
 schijfverlies komt door 18—22.

c.

Op W. 28. 45—40, dan Zwart naar
 verkiezing 15—20, 22—28 en 16—21
 of 22—28, 9 : 20 en 18—22 en 8—13.
 Op 32—28 wint Zwart een schijf
 18—23.

d.

Op 28. 43—38. 19—23, met het-
 zelfde spel als in hoofdvariant.

A.

25. 27—21 16 : 27.

Stand na 24. 10—14.

No. 71.

Zwart.

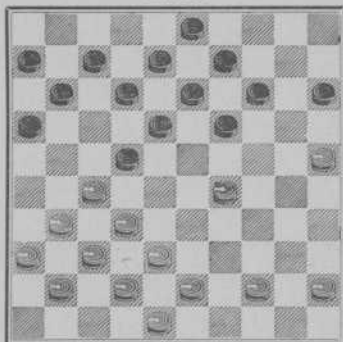

Wit.

26. 32 : 21; Wit's nadeel is nu
 zoo groot, dat wij dezen stand voor
 Zwart gewonnen achten. Geheel uit
 te werken is dit niet.

B.

25. 31—26 22 : 31.
 26. 36 : 27 18—22.
 27. 27 : 18 12 : 34.
 28. 44—40 (a) 13—18.
 29. 40 : 29 19—23.
 30. 29—24 14—20.
 31. 25 : 14 9 : 29, met
 schijfwinst.

a.

28. 44—39 15—20.
 29. 39 : 30 20—24, wint een
 schijf.

C.

25. 45—40 19—23.

26. 40—35 (a) 23 : 34.

Hoe Wit het stuk nu ook gaat terugwinnen, altijd krijgt hij nadeel.

a.

26. 40—34 14—20.

27. 25 : 14 9 : 20, met vrijwel gewonnen stand.

25. — 19—23.

26. 39—33, de beste, daar op 39—34, Zwart door 26. — 14—20, vrijwel gewonnen stand krijgt.

26. — 23 : 34.

27. 33—28 22 : 33.

28. 38 : 40. Het eerste gedeelte der partij is hiermee geëindigd. Zwart heeft in de opening door uitstekend spel voordeel behaald. Gewonnen echter is het nog lang niet. Voor Wit, die in slechten stand het middenspel tegemoet gaat, is het echter dubbel moeilijk, van deze partij nog iets te redden.

28. — 18—23! Uitstekend; bezet onmiddellijk weer het in dezen stand zoo sterk, strategische punt.

29. 42—38 14—19. Op 11 of 12—17 zou Wit zich door 27—22 en 32—27 nog eenigszins hersteld hebben.

30. 31—26. Vroeg of laat moet Wit zijn te vollen linkervleugel toch

over dit slechte veld ontwikkelen.

30. — 9—14, zwak. Wit krijgt nu gelegenheid zich te herstellen. Zie 36en zet van Wit.

31. 37—31 15—20.

32. 44—39 12—18. Op 20—24 speelt Wit 32—28.

33. 41—37 7—12.

34. 39—33 20—24. (Dreigt 24—30 en 23—29). Sterker is echter nog steeds 12—17.

35. 33—28! Belet 11 of 12—17 wegens 28—22 en 27—21, waarmee Wit zich grootendeels zou herstellen.

35. — 24—29.

36. 48—43^f 40—35 is veel sterker. Bijv.:

36. 40—35 29—34, de eenige.

37. 48—43 23—29, " "

38. 28—23 19 : 28.

39. 32 : 23 34—39, " " met gelijk spel.

Had Zwart echter als 30en zet 11—17 gespeeld, dan was deze mogelijkheid nu uitgesloten.

36. — 29—34!

37. 40 : 29 23 : 34.

38. 27—22^f Sterker was 43—39. Door den tekstzet is Wit absoluut verloren.

38. — 18 : 27.

39. 31 : 22. Op 32 : 21, Z. 16 : 27, W. 31 : 22. Speelt Z. 12—18; W. 37—31, gedw. Z. 18 : 27; W. 31 : 22, Z. 8—12 met winststand.

39. — 12—18! Een prachtzet, die Zwart den winstand bezorgt.

40. 37—31, de beste. Op 32—27 speelt Z. 18—23, W. 37—32, Z. 23—29, waarna de partij voor Wit reddeloos verloren is.

40. — 18 : 27.

41. 31 : 22. (Op 32 : 21, Z. 8—12 met winstand.)

41. — 8—12! Hier maakte Zwart de volgende mooie berekening.

41. — 13—18.

42. 22 : 2. 3—9!

43. 2 : 39 16—21.

44. 26 : 17 11 : 44.

45. 32—27 9—13!

46. 38—32 6—11!

47. 43—39 (a) 44 : 33.

48. 32—28 33 : 31.

49. 36 : 27 11—17.

50. 45—40 13—19.

51. 40—34 of 35. 19—24 en wint.

Deze variant koos Zwart echter niet, omdat hij tevens bij (a) als volgt een remise-variant zag:

a.

47. 45—40 44 : 35.

48. 27—21 35—40.

49. 32—27 40—45 gedw.

50. 27—22 45—50, met remise, daar Wit 21—16 speelt en op

Stand na 39. 12—18.

No. 72.

Zwart.

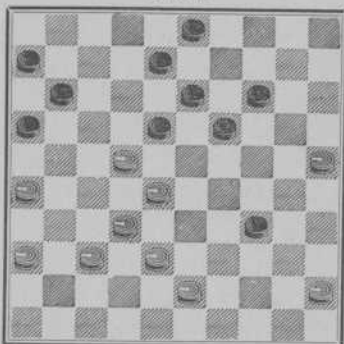

Wit.

Z. 11—16, W. 22—17 en 17—11.

42. 43—39. Alle andere zetten zijn verloren door Z. 42. — 12—17

42. — 34 : 43.

43. 38 : 49 12—18!

44. 32—27, gedw.

44. — 3—9! Niet 18—23 wegens W. 25—20.

45. 45—40. (Op 27—21 speelt Z. 18 : 27 en 16—21 met schijfwinst.)

45. — 11—17, de sterkste.

46. 22 : 11 6 : 17.

47. 27—22. Hier had Wit gevoegelijk kunnen opgeven.

47. — 18 : 27.

48. 40—34 19—24. Beslis-send.

49. 49—44 14—19.
 50. 44—39. (Op 44—40 speelt Z.
 9—14 en wint.)

50. — 13—18.
 51. 39—33 18—23.
 Wit geeft op.

VIERDE HOOFDSTUK.

De 32—28 opening.

De Fransche Grootmeester Raphaël uit Marseille, die bijna al zijn partijen met 32—28 opende, gaf deze opening als volgt aan:

1. 32—28 18—23.
 2. 38—32 12—18.
 3. 43—38 7—12.
 4. 49—43 1—7.
 5. 31—27 17—21.
 6. 34—30 20—24.
 7. 37—31 14—20.
 8. 41—37 21—26.

9. 30—25 10—14.
 10. 47—41 4—10.
 11. 39—34 24—30.
 12. 35 : 24 19 : 39.
 13. 43 : 34 11—17.
 14. 28 : 19 14 : 23.
 15. 25 : 14 10 : 19.
 16. 27—21 16 : 27.

Stand na 17. 6 : 17.

No. 73.

Zwart.

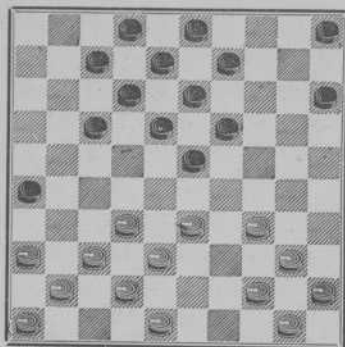

Wit.

17. 31 : 11 6 : 17, met voordeel voor Zwart. Hierom echter, is de 32—28 opening niet af te keuren. Speelt Wit n.l. na Zwart 5.—17—21 niet 34—30, doch 6. 37—31, nu Z. 21—26 de beste.

7. 34—30 26 : 37.

8. 42 : 31 20—25.

9. 47—42 25 : 34.

10. 39 : 30! dan is de stand minstens gelijk.

Wel is Wit's korte vleugel wat verzwakt, doch Zwart zal ten-slotte toch gedwongen worden tot 11—17, waarna Wit door 27—22 alle oogenblikkelijke nadeel kan opheffen.

Stand na 10. 39 : 30.

No. 74.

Zwart.

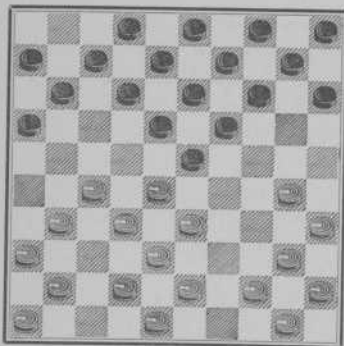

Wit.

Stand na 11. 11 : 22.

No. 75.

Zwart.

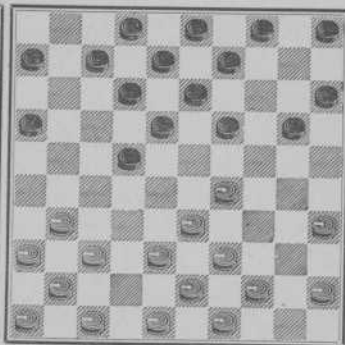

Wit.

Stand na 3. 10—14.

No. 76.

Zwart.

Tegenwoordig wordt deze opening
meestal gespeeld als volgt:

- | | | |
|-----|---------|----------|
| 1. | 32—28 | 18—23! |
| 2. | 34—29 | 23 : 34! |
| 3. | 40 : 29 | 12—18. |
| 4. | 44—40 | 7—12. |
| 5. | 50—44 | 1—7. |
| 6. | 37—32 | 19—23. |
| 7. | 28 : 19 | 14 : 34. |
| 8. | 40 : 29 | 10—14. |
| 9. | 32—28 | 14—19. |
| 10. | 42—37 | 17—22. |
| 11. | 28 : 17 | 11 : 22, |
- spel.

gelijk

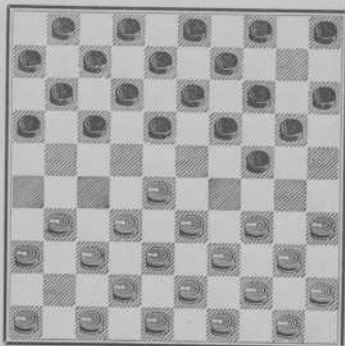

Wit.

Nog een variant:

1. 32—28 20—24.
2. 37—32 (a, b) 14—20.
3. 41—37 10—14.
4. 34—29 (c) 18—23.
5. 29 : 18 12 : 23 en Zwart staat uitmuntend.

a.

2. 34—29 14—20.
3. 37—32 of? 20—25.
4. 29 : 20 25 : 14 met gelijken stand.

b.

2. 34—30 14—20.
3. 30—25 10—14.
4. 37—32 18—23.
5. 41—37 4—10 (12—18 is

Stand na 6. 12—18.

No. 77.

Zwart.

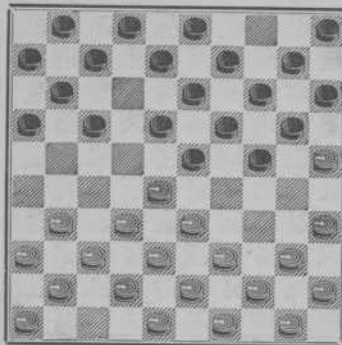

Wit.

zeer zwak, door Wit 39—34 met belangrijk voordeel. Het zetje 24—30 kan nu n.l. niet).

6. 47—41. (Op 28—22 speelt Zwart 16—21 met voordeel, zie verder onze theorie „Hollandsche opening”, variant Molimard, deel I).

6. — 12—18, gelijk spel.

c.

4. 31—27 4—10.

Ook 20—25, zooals Springer speelde tegen Weiss, (zie deel II) is zeer sterk.

5. 47—41 17—22.

6. 28 : 17 11 : 31.

7. 36 : 27 19—23.

8. 33—28, de beste.

Stand na 10. 11—17.

No. 78.

Zwart.

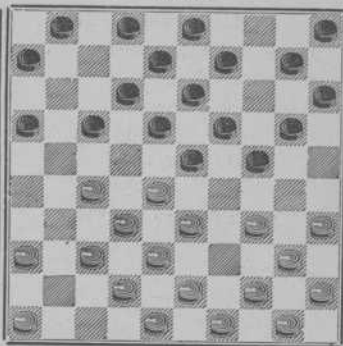

Wit.

8. — 14—19. (Voor
24—29 zie theorie der Hoogland-
variant in deel I.)

9. 41—36 7—11.
10. 39—33 11—17, gelijk spel

Eenige partijen in deze opening.

PARTIJ No. XIII, gespeeld in de competitie van den Nederl. Dam-
bond, 10 Maart, 1918.

B. Springer Jr. H. Koperberg.
Wit. Zwart.

1. 32—28 18—23.
2. 34—29. Het spel komt thans
in dezelfde variant als wanneer Wit
34—29 opent, Z. 19—23, W. 32—28.

6. 46—41 18—23. Dr. Mo-
linard speelt hier 19—23 en daarna
10—14. De tekstzet is evenwel ook
goed.

7. 29 : 18 13 : 22. Veel
sterker is hier 12 : 23. De tekstzet
brengt Zwart slechts in moeilijk-
heden. Wel dreigt Zwart thans 8. —

22—27 en 19—23, dam. Deze dam
is echter te eenvoudig om hiervoor
den zwakken tekstzet te doen.

Stand na 9. 2—8.

No. 79.

Zwart.

8. 41—37 8—13.
9. 39—34 2—8. Zwart
mocht niet als volgt spelen:

9. — 22—27.
10. 31 : 22 19—23.
11. 28 : 8 17 : 30.
12. 8 : 17 11 : 22.
13. 35 : 24 20 : 29.
14. 44—39 met belangrijk voor-
deel voor Wit. Schijf 29 staat
n.l. zeer zwak.

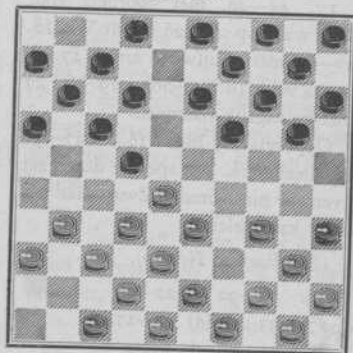

Wit.

10. 44—39 12—18.
11. 50—44 7—12.
12. 32—27 19—23, gedw.

Stand na 16. 47—41.

No. 80.

Zwart.

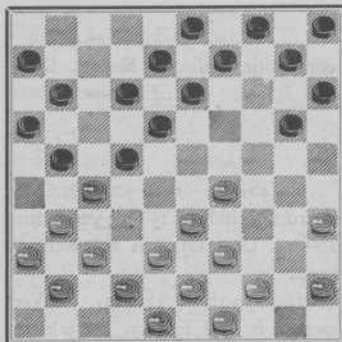

Wit.

B.

16. — 12—17 om de dreiging van 29—23 te verhinderen.

17. 44—40, met voordeel voor Wit, want op 21—26 speelt Wit 18. 27—21 met schijfwinst en op 17. — 8—12 volgt 18. 31—26 en 19. 36 : 27 met belangrijk voordeel.

Oppervlakkig blijkt 16. — 37—32 dus heel sterk. Wit speelde dezen zet evenwel niet, omdat Zwart dan als volgt kan spelen:

(Zie diagram No. 80).

16. 37—32 22—28.

17. 33 : 22 (a) 12—17.

18. 31—26, de beste.

18. — 17 : 37.

13. 28 : 19 14 : 23.

14. 34—29! 23 : 34.

15. 40 : 29 17—21.

16. 47—41. Niet sterker is 37—32.

Zie ook onderstaande varianten:

16. 37—32 21—26 (A, B.)

17. 29—24 26 : 28.

18. 24—19 22 : 31 of?

19. 36 : 27 13 : 24.

20. 33 : 2 20—25.

21. 2 : 30, wint een schijf.

A.

16. — 13—19.

17. 31—26 22 : 31.

18. 26 : 37 met voordeel voor

Wit.

19. 42 : 31 21 : 32.

20. 38 : 27 met beter spel voor Zwart.

a.

17. 32 : 23 21 : 32.

18. 38 : 27 20—24.

19. 29 : 20 18 : 38.

20. 42 : 33 15 : 24, met beter spel voor Zwart.

16. — 21 : 32.

17. 37 : 17 11 : 22.

Wit heeft thans voordeel, daar de Zwarte korte vleugel danig verzwakt is.

18. 41—37 10—14.

Niet sterker is hier 16—21. Het spel krijgt dan het volgende verloop:

Stand na 18. 10-14.

No. 81.

Zwart.

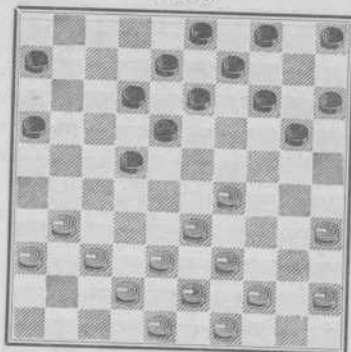

Wit.

25. 33-29 8-13 off

26. 43-38 10-14.

27. 45-40, met belangrijk voordeel voor Wit.

(Zie diagram No. 81.)

19. 37-32 14-19.

20. 32-27! Dit is de manier. De Zwarte korte vleugel is nu zwak genoeg om dezen te kunnen vasthouden.

20. — 12-17.

21. 29-24!! Thans is de Zwarte stand bij goed spel van Wit vrijwel verloren.

21. — 20-29.

22. 33-24 19-30.

23. 35-24 9-14.

18. — 16-21.

19. 35-30 21-27 (A, B).

20. 30-24 (Dreigt 24-19 en 33-28).

20. — 10-14, vrijwel gedw.

21. 45-40 14-19, de beste.

22. 40-35 19-30.

23. 35-24 (Dreigt 24-19 en 33-28).

23. — 9-14, gedw.

24. 44-40 12-17, de beste.

25. 49-44. (Dreigt 33-28).

25. — 6-11, gedw.

26. 33-28 22-33.

27. 39-28 14-19, off

28. 31-22 19-30.

29. 40-35 18-27.

30. 35-24, met belangrijk voordeel voor Wit.

A.

18. — 21-26.

19. 30-25! met beter spel voor Wit, van wiens korten vleugel meer kracht uitgaat.

B.

18. — 20-25.

19. 30-24 21-26, de beste.

(Voor 21-27 zie hoofdvariant).

20. 33-28 22-33.

21. 39-28 12-17, de beste.

22. 38-33 17-22, „ „

23. 28-17 18-23.

24. 29-18 13-11.

Stand na 35. 3—8.

No. 82.

Zwart.

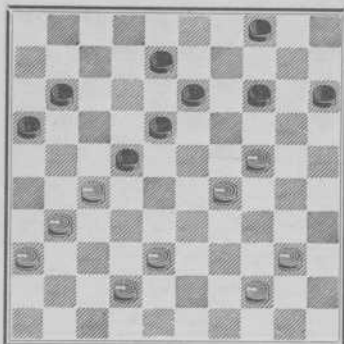

Wit.

35. — 3—8. Op 11—17 speelt Wit als volgt:

35. — 11—17.
36. 38—32 17—21, de beste.
37. 31—26 22 : 31.
38. 26 : 17 3—9, de sterkste.
39. 36 : 27 18—23.
40. 29 : 18 13 : 11, gedw.
41. 44—39 14—19, de beste.
42. 24 : 13 9 : 18.
43. 40—34 15—20, of
44. 34—29 11—17, de beste.
45. 32—28 4—10 of
46. 39—34 10—15.
47. 28—23 met veel winstkans voor Wit.

(Zie diagram No. 82.)

24. 45—40. Natuurlijk. Wit moet zich nu handhaven op ruit 24.

24. — 14—19.

25. 40—35 19 : 30.

26. 35 : 24 5—10.

27. 44—40 10—14.

28. 49—44 8—12.

29. 39—33 17—21. Zwart

tracht los te komen, door den aanval op schijf 27.

30. 33—29 21 : 32.

31. 38 : 27 12—17.

32. 43—38 17—21.

33. 48—43 21 : 32.

34. 38 : 27 6—11.

35. 43—38. Op 42—38 speelt

Zwart 13—19, 18 : 9, 9—13, wint.

Hetzelfde volgt op 44—39.

36. 38—33. Wit, Zwart niet langer kunnende vasthouden, speelt hier geen 38—32, daar Zwart op 36. — 11—17 toch loskomt met ongeveer gelijk spel. Bijv.:

36. 38—32 11—17.

37. 42—38 17—21.

38. 31—26 22 : 31.

39. 26 : 37, gedw. anders Zwart 4—10^f, 8—12.

Na den tekstzet kan Zwart ook loskomen met 11—17. Evenwel behoudt Wit dan door 37. 31—26 en 26 : 37 belangrijk voordeel door den onmiddellijken aanval op het centrum.

36. — 8—12^f Sterker

was hier 11—17. Zie bovenstaande opmerking.

37. 42—38. Natuurlijk. Zwart is nu totaal verloren.

37. — 12—17.

38. 24—20f. Een foutieve berekening. Wit meende met den tekst-zet de partij op tempo te winnen. Dit gaat evenwel niet op; als volgt kon Wit hier winst behalen.

38. 38—32! Verhindert 17—21 wegens 31—26, enz. met winst.

38. — 4—9 (A, B.)

39. 32—28 14—19 (C.)

40. 40—35 19 : 30.

41. 35 : 24 9—14, de eenige.

42. 44—40 14—20, gedw.

43. 40—34 20—25, de eenige.

43. 24—20 15 : 24.

44. 29 : 9 13 : 4.

45. 28—22 17 : 28.

46. 33 : 13, met winst.

C.

39. — 14—20.

40. 44—40, met hetzelfde spel als in B.

(Zie diagram No. 83).

38. — 14 : 25, gedw.

39. 29—23 18 : 29.

40. 27 : 9 4 : 13.

41. 33 : 24 16—21! De sterkste.

44. 31—26 22 : 31.

45. 36 : 27, gewonnen.

A.

38. — 14—19.

39. 40—35 19 : 30.

40. 35 : 24 4—10 off.

41. 32—28 10—14.

42. 44—40, met hetzelfde spel als in de vorige variant.

B.

38. — 14—20.

39. 32—28 4—9.

40. 44—39 9—14 off.

41. 31—26 22 : 31.

42. 36 : 27 20—25. (Op 14—19 volgt 43. 40—34).

Stand na 38. 24—20.

No. 83.

Zwart.

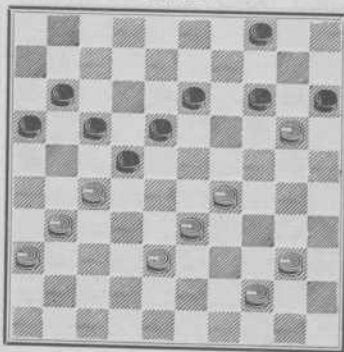

Wit.

Dit is de zet waardoor Wit's berekening faalt. Op 17—21 had Wit snel gewonnen, door

42. 31—26 11—17.

43. 38—32, gewonnen.

Op 41. — 17—22, dan

42. 38—32 11—17.

43. 44—39 13—18 of

44. 39—33 18—23.

45. 40—34 17—21, gedw.

46. 31—27 22 : 31.

47. 36 : 27, met gewonnen stand.

(Zie diagram No. 84).

42. 31—26! Verspeelt hiermee de laatste kans om te winnen.

Aangewezen was hier 38—32. Zw. is dan gedwongen tot 42. — 21—26.

Stand na 41. 16—21.

No. 84.

Zwart.

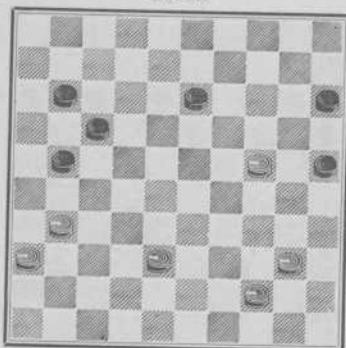

Wit.

Daarna Wit 43. 24—19 met eenige winstkansen.

De tekstzet speelt Wit, omdat hij nog niet heeft bemerkt dat zijn berekening faalt.

42. — 21—27! Natuurlijk.

43. 44—39 17—22.

44. 39—33 13—18.

45. 40—34! Thans bemerkt Wit, dat zijn combinatie, ingeleid bij den 38en zet, faalt. Op 45. 24—19 speelt Zwart 45. — 15—20. Wit 46. 40—34 en thans Zwart 11—17. Deze tempo had Wit bij den 38en zet over het hoofd gezien. Thans moet Wit nog remise maken.

45. — 18—23, gedw.

Stand na 49. 11—17.

No. 85.

Zwart.

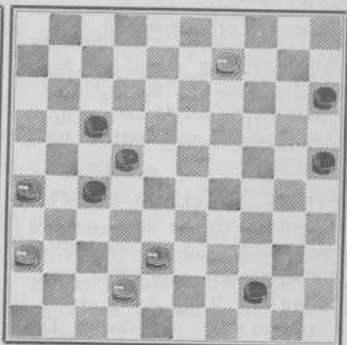

Wit.

46. 34—29, de beste. 23 : 34.

47. 24—19 34—40.

48. 19—13 40—44.

49. 13—9 11—17.

De tekstzet is vrijwel gedwongen.

Hij belet Wit dam te halen op ruit

3. Op 49. — 44—49 had Wit door

50. 9—4 en 51. 26—21 winst be-

haald, terwijl op 49. — 44—50 Wit

als volgt had gespeeld:

49. — 44—50.

50. 33—29 50—33 of?

51. 9—3 33 : 47, de beste.

52. 3—17 47 : 20.

53. 17 : 6 20—24, gedw.,
daar Wit anders direct remise maakt.

54. 6 : 20 15 : 24 of?

55. 36—31 27 : 36.

56. 26—21 36—41.

57. 21—17 41—46.

58. 17—12 met remise.

50. 9—4 17—21; Zwart
ziet dat winst niet meer is te behalen
en maakt remise.

51. 26 : 28 44—49.

52. 4 : 31 49 : 5.

Remise.

PARTIJ No. XIV, gespeeld den 2en September, 1920, in den wed-
strijd, gehouden op de I. T. H. R. E. K. A. (29 Augustus—2 September.)

J. H. Vos. H. de Jongh.

Wit. Zwart.

1. 32—28 18—23; o. i. het
beste antwoord.

2. 38—32; moderner is 34—29.

2. — 12—18.

3. 43—38 17—21. Het theo-
retische 7—12 is sterker.

4. 31—27 7—12.

5. 34—30! Die zet maakt deze,
reeds afgekeurde variant, weer zeer
goed speelbaar. Na iederen anderen
zou Zwart voordeel behalen.

Bijv.: 5. 49—43 21—26.

Op 6. 36—31 23—29 enz.
met het reeds in deel I aangetoonde
voordeel. En op 6. 37—31 en 42 : 31

speelt Z. 12—17, 8—12, 2—8, enz.
eveneens met eenig voordeel. Indien
Wit 5. 37—31, dan Z. 21—26 met
op W. 6. 41 of 42—37, Z. 23—29,
enz. Op Wit 6. 49—43 en 42 : 31
weer 12—17 enz.

5. — 20—25. Oogenschijn-
lijk zwak, doch in werkelijkheid
niets minder sterk dan 20—24 of
21—26; alle drie leiden tot gelijk
spel.

6. 39—34! zeer sterk; Wit maakt
zich altijd los met gelijk spel.

6. — 2—7.

7. 34—29 23 : 34, gedw.,

anders wint Wit 8. 27—22, enz. door den kaatsingzet, een schijf.

8. 30 : 39 19—24.
 9. 40—34 21—26.
 10. 44—40 14—19.
 11. 49—43 10—14.
 12. 50—44 5—10.
 13. 37—31. Op 13. 36—31
 krijgt Wit nadeel als volgt:
 13. 36—31 14—20.
 14. 41—36 10—14.
 15. 34—29 4—10.
 16. 27—22 (16. 40—34, dan Z.
 16—21, 18—22, 12 : 21, 19—23,
 13 : 22, 24—30).
 16. — 18 : 27.
 17. 31 : 22 12—18.
 18. 37—31 18 : 27.

Stand na 10. 14—19.

No. 86.

Zwart.

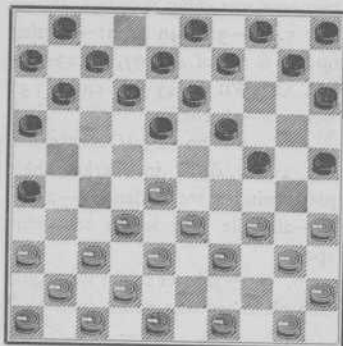

Wit.

19. 31 : 22 19—23.
 20. 28 : 30 25 : 23.
 21. 33—29 23 : 34.
 22. 40 : 29 16—21, met eenig
 voordeel voor Zwart.
 13. — 26 : 37.
 14. 42 : 31 15—20.
 15. 47—42 10—15.
 16. 41—37. (16. 34—29, dan Zw.
 4—10 en 19—23. Wit kan n.l. niet
 17. 40—34 spelen door bovenge-
 noemden slagzet: 16—21, 18—22,
 enz.)
 16. — 18—23.
 17. 34—29. (Op Wit 17. 33—29
 en 27 : 29, dan Z. 13—18 en later
 19—24, met zeer lastig spel voor Wit.)
 17. — 23 : 34.

Stand na 21. 15 : 24.

No. 87.

Zwart.

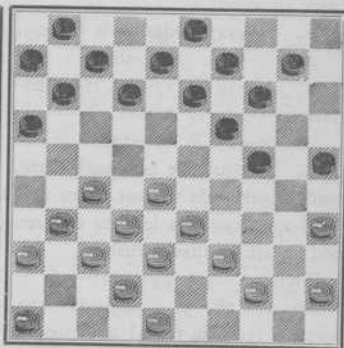

Wit.

18. 39 : 30. (Onmiddellijk 40 : 29 is niet goed door 18. — 4—10 en 19—23).

18. — 25 : 34.

19. 40 : 29 4—10; belet het opkomen van 45 door 20. — 19—23 en 20—24.

20. 43—39 20—25.

21. 29 : 20 15 : 24.

22. 46—41 10—15.

23. 27—21; (23. 45—40 kan nog steeds niet door 23. — 14—20 en 19—23). De tekstzet is zeer sterk.

23. — 16 : 27.

24. 31 : 22 14—20.

25. 37—31 11—16. Zwart vermijdt ieder treffen in het centrum, doch houdt zijn tegenstander aan de vleugels vast.

Stand na 30. 12—18.

No. 88.

Zwart.

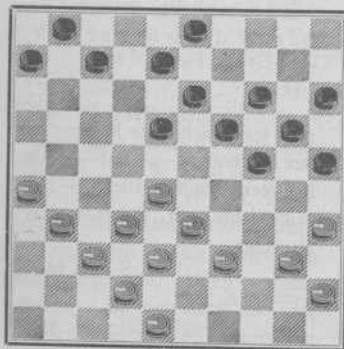

Wit.

26. 41—37 7—11.
27. 44—40 9—14. (Veel sterker is 27. — 12—17; o. i. krijgt Zwart dan eenig voordeel.)

28. 31—26 11—17; zeer zwak; 12—17 was nog steeds de zet.

29. 22 : 11 16 : 7.

30. 36—31 12—18.

31. 31—27 18—23.

32. 27—21 7—11.

33. 21—16; misschien is hier 21—17 sterker.

33. — 24—29, de beste.

34. 16 : 7 1 : 12.

35. 33 : 24 20 : 29.

36. 37—31 13—18!

37. 39—34. (Op 39—33, Zwart 29—34 en 23 : 34, dan W. 35—30 en nu Z. 34—40 en wint het stuk na

Stand na 39. 43—39.

No. 89.

Zwart.

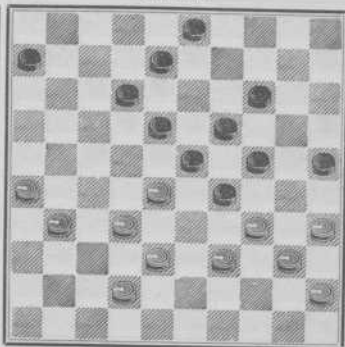

Wit.

4. 22—18! 26 : 28.
 5. 18 : 20 24 : 15.
 6. 33 : 2! gewonnen.

A.

2. — 21—26.
 3. 39—34! (a) 26 : 30.
 4. 25 : 3 gewonnen.

a.

3. 40—34! is niet goed door
 3. — 26 : 17.
 4. 34 : 3 16—21!
 5. 3 : 29 21 : 23 en wint.

B.

2. — 19—23.
 3. 33—28; (onmiddellijk 31—26
 mag natuurlijk niet door Z. 23—28,
 met winst: de Witte dam wordt n.l.

No. II.

Twee aardige combinaties van den bekenden problemist G. L. Gortmans.

1. 27—21! Een verrassende zet; eigenlijk jammer dat hij juist daardoor voor de hand ligt.

1. — 16 : 29. Zwart kon op drie manieren drie schijven slaan; dit maakte echter geen verschil, daar hij in den overblijvenden stand toch altijd één keer drie en tweemaal één schijf moet slaan.

Stand na 3. 21—26.

No. 91.

Zwart.

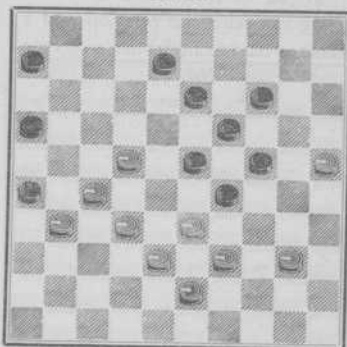

Wit.

op 20 afgenomen).

3. — 14—19 of
 4. 31—26, wint een schijf.

No. 92.

Zwart.

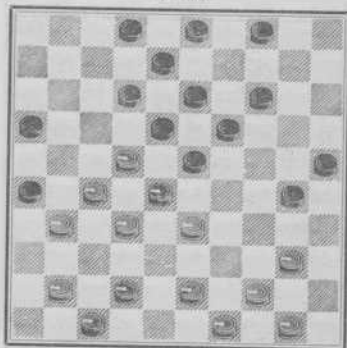

Wit.

2. 40—35! 26 : 39.
 3. 44 : 24 18 : 27 of
 4. 24—20; interessant die wandeling van schijf 44; eerst op veld 7 staakt ze haar tocht, na den weg voor

No. 93.
 Zwart.

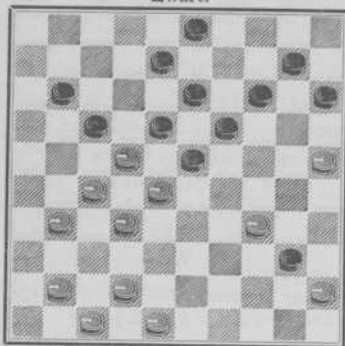

Wit.

No. 94.
 Zwart.

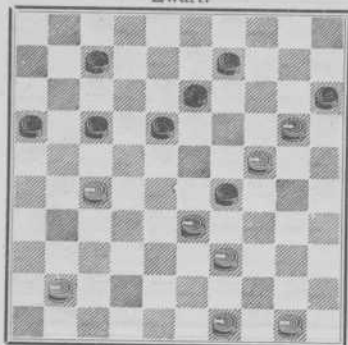

Wit.

schijf 35 gebaad te hebben.

4. — 23 : 32.
 5. 20 : 7 2 : 11.
 6. 35 : 2!

Hoewel de standen van diagram 92 en 93 niet veel verschillen en de afwikkelingen ook wel eenige overeenkomst vertoonen, is de finesse in dezen slag toch weer geheel anders dan in den vorige:

1. 27—21 17 : 46.
 2. 25—20 18 : 38.
 3. 20 : 29; deze schijf vervult in deze combinaties steeds een belangrijke rol.
 3. — 46 : 23.
 4. 29 : 18 40 : 29.
 5. 42 : 2! heel mooi!

No. 3.

Twee geestige slagzetjes; eigenlijk niet meer dan systemen.

1. 20—14 9 : 20, gedw.
 2. 39—34! heel aardig, om straks door meerslag te winnen.
 2. — 29 : 40 (a).
 3. 27—22 17 : 39 gedw., de dam op twee zou anders, behalve schijf 13 ook de schijf op 38 slaan.
 4. 50—45 20 : 29.
 5. 45 : 1.

a.

2. — 29 : 38.
 3. 27—22 20 : 40.

1. — 35—40.
 2. 34—29! 23 : 43.
 3. 45 : 34 30 : 28.
 4. 32 : 5 21 : 32.
 5. 49 : 27. gewonnen.

Hoewel deze probleempjes, —
 vooral het laatste — wat onaf aan-
 doen, zit er toch iets aardigs in.

No. IV.

Twee kleine positie-
 studies.

1. 23—18! 12 : 23.
 2. 28 : 8 3 : 12.
 3. 22—17! 12—18, gedw.
 4. 32—28! 21 : 12.
 5. 28—22 18 : 27.
 6. 37—32 27 : 38.
 7. 48—43 38 : 40.
 8. 45 : 5, gewonnen.

4. 22 : 2; slaat twee schijven en
 wint.

No. 95.

Zwart.

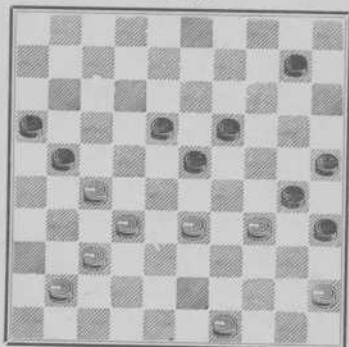

Wit.

No. 96.

Zwart.

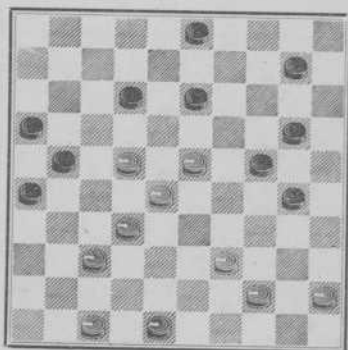

Wit.

1. 28—23 dwingt tot
 1. — 13—19.
 2. 34—30 19 : 28.
 3. 33 : 11 24 : 33 gedw.
- (Op 16 : 7, haalt Wit dam op 5, terwijl Zwart's dam 48 op 31 wordt afgenomen).
4. 39 : 28 16 : 7.
 5. 37—31 26 : 46.
 6. 30—24 46 : 30.
 7. 35 : 4 gewonnen.

No. V.

Twee eindspelletjes.

Dit eindspel is met den eersten prijs bekroond in den probleemwedstrijd (afdeeling eindspelen) 1918, van „Het Damspel“.

Hoofdvariant.

1. 44—39 43 : 34.
2. 8—2 6—11 (A, B, C, D, E.)
3. 17 : 6 7—12, gedw.
4. 18 : 7 34—39 (a).
5. 2—30 39—44.
6. 7—2 44—49.
7. 2—16 49—44 (b, c.)
8. 30—35 44—28 of?

No. 97.

Zwart.

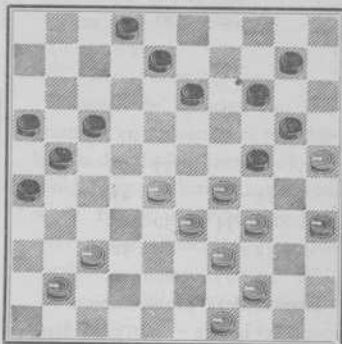

Wit.

No. 98.

Zwart.

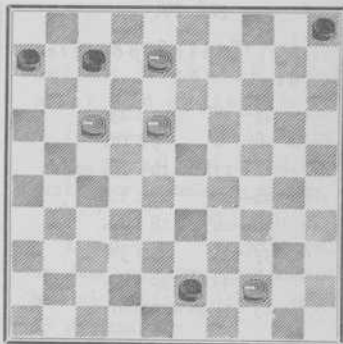

Wit.

9. 35-44 28 : 50.
 10. 16-11 50-45, gedw.
 11. 6-1 45-50.
 12. 11-6 5-10.
 13. 1-12, wint.

a.

4. — 34-40.
 5. 7-1 40-45 gedw.
 6. 1-40 45 : 34.
 7. 6-1 of 2-35.

b.

7. — 49-40.
 8. 6-1 40-44 (X).
 9. 1-6 44-40.
 10. 6-44 40-49.
 11. 30-43.

X.

Op 8. — 40-35, Wit 1-7.

c.

7. — 49-35.
 8. 16-2, wint.

A.

2. — 5-10.
 3. 2 : 16 34-40, gedw.
 4. 18-12 10-14 (a, b.)
 5. 12-7 6-11 (c, d).
 6. 17 : 6 40-44.
 7. 7-1 44-49.
 8. 1-12 49-35 (e).
 9. 6-1 14-19 (f).
 10. 12-17 35-49 (g).

11. 17-21 49-35 (h).
 12. 31-27 35-44 (i).
 13. 1-6 en wint.

a.

4. — 40-44.
 5. 16-49 44-50.
 6. 49-16, wint.

b.

4. — 40-45.
 5. 12-8 6-11.
 6. 17 : 6 45-50.
 7. 16-11 50-45.
 8. 1-6 10-14.
 9. 11-17, wint.

c.

5. — 14-19.
 6. 7-1 40-45.
 7. 16-11 19-24.
 8. 1-34.

d.

5. — 40-44. (40-45
 zie variant C).
 6. 16-44 44-50.
 7. 1-2.

e.

Op Zwart 14-19 zie variant A.

f.

9. — 35-44.
 10. 16-49 44-28 of
 11. 49-44 28 : 50.
 12. 1-6, wint.

g.

10. — 19—24.
 11. 1—45 24—30 (X).
 12. 45—1 30—34.
 13. 1 : 45 35—49.
 14. 17—8 19 : 2.
 15. 45 : 7, wint.

X.

11. — 35—30.
 12. 45—29 24 : 33.
 13. 17 : 25, wint.

h.

12. — 49—44.
 13. 1—6 44—40.
 14. 6—44 40 : 49.
 15. 21—27.

i.

13. — 35—30, of 35—
 24, of 14—19 of 20.
 14. 1—40 35 : 21.
 15. 16 :

Variant B.

2. — 34—40.
 3. 2 : 16 40—45 (a, b.)
 4. 16—11 5—10.
 5. 18—13 10—14.
 6. 13—8 14—19.
 7. 8—3 19—23.
 8. 3—20 23—28.
 9. 20—29 28—32 (c).
 10. 29—42, wint.

a.

3. — 6—11. (Op 5—
 10, zie variant A.)
 4. 17 : 6 40—44.
 5. 16—49 44—50.
 6. 49—21 50—45.
 7. 21—12, wint.

b.

3. — 40—44.
 4. 16—49 44—50.
 5. 49—16, wint.

c.

9. — 44—50.
 10. 29—23 28 : 19.
 11. 11—16, wint.

Variant C.

2. — 34—39.
 3. 2 : 16 6—11.
 4. 17 : 6 39—44.
 5. 16—49 44—50.
 6. 49—21 50—45.
 7. 21—12 en wint.

Variant D.

2. — 7—12.
 3. 18—7 34—39 (a) Op
 6—11 zie hoofdvariant.
 4. 7—1 6—11 (b).
 5. 2 : 16 39—44.
 6. 16—49 44—50.
 7. 1—6 en wint.

a.

3. — 34—40.
 4. 7—1 40—45.
 5. 2—11, wint.

b.

4. — 39—43 of 44.
 5. 17—11 6 : 17.
 6. 1—12, enz.

Variant E.

2. — 7—11.
 3. 2 : 16 34—40, gedw.
 4. 16—27 6—11 (a, b, c).
 5. 17 : 6 40—44, gedw.
 6. 27—49 44—50.
 7. 49—21, wint.

Hier denkt Zwart door

1. — 12—17, remise
 te maken.

Als volgt wint Wit echter:

2. 6 : 15 45—50.
 3. 39—34! toch nog verras-
 send.
 3. — 40 : 29.
 4. 15 : 33 50 : 31.
 5. 36 : 27.

No. VI doet zien, dat men van eenpartij in het systeem „De Haas” zeer moeilijk een gewone opsluitpartij kan maken.

Openingsstudie.

Alle schijven op het bord.

1. 34—30 18—23.
 2. 40—34 12—18.
 3. 44—40 7—12.

a.

4. — 40—45.
 5. 27—16 6—11 gedw.
 6. 17 : 6 45—50 „
 7. 16—21, wint.

b.

4. — 5—10.
 5. 27—22, wint.

c.

4. — 40—44.
 5. 27—49 44—50.
 6. 49—16, wint.

No. 99.

Zwart.

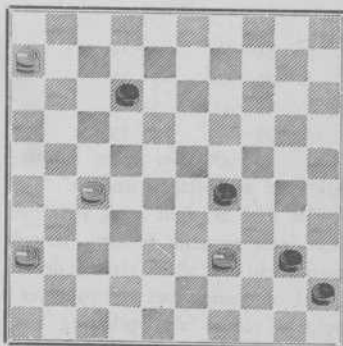

Wit.

4. 50—44 20—25.
 5. 33—29 14—20.
 6. 39—33 10—14.

Stand na 11. 39 : 28.

No. 100.

Zwart.

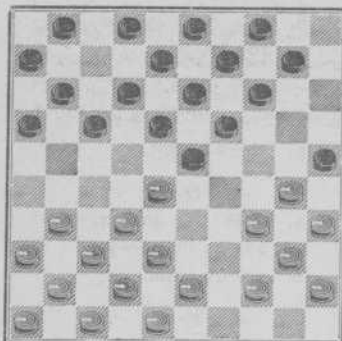

Wit.

7. 44—39 20—24.

8. 29 : 20 15 : 24.

9. 49—44 5—10.

10. 33—29 24 : 33.

11. 39 : 28! Hier moest natuurlijk naar 29 geslagen worden.

Dat deze zet fout is, is voor het bord zéér moeilijk te zien, terwijl men allicht naar 28 zou slaan in dezen stand, om daarna met 41—39 te vervolgen, zoodat de opsluiting zoo economisch mogelijk wordt. Men neme daarom goede nota van de manier, waarop Zwart profiteert van Wit's foutieven taktzet.

11. — 23—29!

12. 34 : 23 25 : 34!

13. 40 : 29 18—22! Heel

Stand na 18. 10—15.

No. 101.

Zwart.

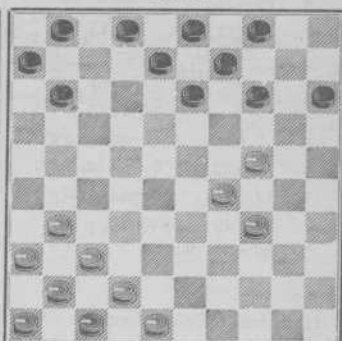

Wit.

mooi. Wit mag nu niet sluiten met 38—33, daar Zwart hierop 17—21 zou volgen.

14. 29—24 (is dus gedwongen).

14. — 22 : 33.

15. 38 : 29 19 : 30.

16. 35 : 24 12—18!

17. 23 : 21 16 : 40.

18. 45 : 34 10—15!

Wit moet thans altijd een stuk verliezen.

19. 34—30(a) 14—20.

20. 30—25 (gedw.) 1—7.

21. 25 : 14 9 : 20.

22. 37—32, de beste. 3—9.

23. 32—28, „ „ 9—14 (dreigt 14—19).

24. 28—23, „ „ 13—19, wint een schijf.

- | | |
|---------------------------|--------------------------|
| a. (Zie diagram No. 101). | 14—19 en 20—25). |
| 19. 37—32 (of) 14—20. | 21. 28—23 13—19 wint een |
| 20. 32—28 9—14 (dreigt | schijf. |

Wat de Openingen en het Middenspel betreft, zijn we vrij volledig geweest. Het zou dit laatste deel echter te omvangrijk maken, er ook nog een verhandeling over het eindspel aan vast te knopen. Misschien dat er later nog een deeltje bijkomt Voorloopig evenwel, zullen we het hierbij laten.

INHOUD.

EERSTE HOOFDSTUK.

34—29 Opening. blz. 3

TWEEDE HOOFDSTUK.

Partie Bonnard. blz. 34

DERDE HOOFDSTUK.

De Poolsche Opening. blz. 51

VIERDE HOOFDSTUK.

De 32—28 Opening. blz. 62

VIJFDE HOOFDSTUK.

Eenige combinaties en slagzetten. blz. 74
