

Xdm  
072

# 132 PARTIJEN

GESPEELD VAN 20 OCTOBER t.m. 1 NOVEMBER 1928

VOOR HET WERELDKAMPIOENSCHAP  
TE AMSTERDAM IN DE MILITIEZAAL  
UITGEGEVEN DOOR DEN  
NEDERLANDSCHE DAMBOND

---

---

MET PORTRET VAN DEN WERELDKAMPIOEN  
— **BENEDICTUS SPRINGER** —  
EN EEN GROEP DER DEELNEMERS EN  
OFFICIALS. VELE GEANALYSEERDE PAR-  
TIJEN EN DIAGRAMMEN, MET ANALYSES  
EN ANNOTATIES VAN DE MEESTERS J. DE  
HAAS, HERMAN DE JONGH, W. G. J. POLMAN  
A. K. W. DAMME, STANISLAS BIZOT EN  
R. C. KELLER

---

---

SAMENGESTELD DOOR DEN HOOFDADMINISTRATEUR  
„HET DAMSPEL" J. W. VAN DARTELEN

## VOORWOORD.

L. S.

*Wij hebben 't genoeg hiermede de 132 partijen, gespeeld in den wedstrijd om het Wereldkampioenschap 1928, in druk te doen verschijnen.*

*De geanalyseerde partijen hebben wij overgenomen uit „De Telegraaf”, „Nieuwe Haarlemsche Courant” en „Het Damspel”; de annotaties zijn van den heer R. C. Keller.*

*Dat dit werkje eerst thans het licht ziet moet worden toegeschreven aan 't feit dat wij het absoluut „foutloos” willen doen verschijnen. Dit heeft natuurlijk zeer veel tijd gevorderd, want aan de samenstelling en correctie waren bijzonder veel werkzaamheden verbonden.*

*Wij hopen dat wij in onzen opzet zijn geslaagd en bevelen dit werkje gaarne aan alle damspelers aan.*

*Er is veel, zeer veel uit te leeren!*

*Heemstede, 31 Maart 1930.*

*Namens het bestuur van den Nederlandschen Dambond,*

*J. W. VAN DARTELEN.*

*Hoofadministrateur „Het Damspel”.*



*Hiernevens het portret van den  
WERELDKAMPIOEN  
BENEDICTUS SPRINGER.*

DE OPENING VAN DEN WEDSTRIJD OM HET WERELDKAMPIOENSCHAP 1928,  
OP 20 OCTOBER 1928 IN DE MILITIEZAAL TE AMSTERDAM.



Achter de bestuurtafel van links naar rechts: J. Fabricius (Hoofdredacteur „Het Damspel”) lid der jury; J. W. van Dartelen (Hoofdadministrateur „Het Damspel”) lid der jury; Th. C. Schouten (2de secretaris van den Nederl. Dambond); W. H. Lieve (1ste secretaris van den Nederl. Dambond) Th. M. Ketelaar (Wethouder van Onderwijs als vertegenwoordiger van het Gemeentebestuur van Amsterdam); Mr. Simon de Jong (1ste voorzitter van den Nederlandschen Dambond); Guermontprez (namens den Consul van Frankrijk te Amsterdam); J. Voorburgh (penningmeester van den Nederl. Dambond); S. S. van Baalen (2de voorz. van den Nederl. Dambond) en W. J. A. Matla (Comm. van den Nederl. Dambond).  
Zittend voor de bestuurtafel van links naar rechts: de Nederlandsche deelnemers: W. C. J. Polman, W. Rustenburg, J. H. Vos, J. F. Kuyser, Herman de Jongh, Benedictus Springer en de Fransche spelers: Marcel Bonnard, Dr. Alfred Molimard, Marius Fabre, Stanislas Bizot, André Bélard en Isidore Weiss.

Copyright  
N.V. Vereenigde Fotobureaux.

# EINDSTAND

	Springer	Molimard	De Jongh	Rustenburg	Bonnard	Fabre	Bizot	Kuyer	Bélard	Vos	Weiss	Polman	Totaal			Plaats
													1e Ronde	2e Ronde	Totaal	
Springer . . . . .	—	2.2	1.1	2.2	1.1	1.1	1.2	1.1	2.1	2.1	2.1	1.2	16	15	31	I
Molimard . . . . .	0.0	—	2.1	0.2	2.1	1.1	1.0	1.1	2.2	1.2	1.1	2.2	13	13	26	II-III
De Jongh . . . . .	1.1	0.1	—	1.1	1.2	1.1	1.1	2.2	1.1	1.2	1.1	1.2	11	15	26	II-III
Rustenburg . . . . .	0.0	2.0	1.1	—	2.1	1.0	1.1	0.1	2.1	2.2	2.2	2.1	15	10	25	IV-VI
Bonnard . . . . .	1.1	0.1	1.0	0.1	—	2.1	2.0	0.2	1.2	2.1	2.2	2.1	13	12	25	IV-VI
Fabre . . . . .	1.1	1.1	1.1	1.2	0.1	—	1.1	2.1	2.1	0.1	2.2	1.1	12	13	25	IV-VI
Bizot . . . . .	1.0	1.2	1.1	1.1	0.2	1.1	—	1.1	1.2	0.0	1.2	1.2	9	14	23	VII
Kuyer . . . . .	1.1	1.1	0.0	2.1	2.0	0.1	1.1	—	2.1	1.1	1.1	0.1	11	9	20	VIII
Bélard . . . . .	0.1	0.0	1.1	0.1	1.0	0.1	1.0	0.1	—	2.2	0.2	2.1	7	10	17	IX-X
Vos . . . . .	0.1	1.0	1.0	0.0	0.1	2.1	2.2	1.1	0.0	—	1.1	1.1	9	8	17	IX-X
Weiss . . . . .	0.1	1.1	1.1	0.0	0.0	0.0	1.0	1.1	2.0	1.1	—	1.2	8	7	15	XI
Polman . . . . .	1.0	0.0	1.0	0.1	0.1	1.1	1.0	2.1	0.1	1.1	1.0	—	8	6	14	XII

## AANTAL PUNTEN NA.

NAMEN	AANTAL PUNTEN NA.																					
	1 partij	2 partijen	3 partijen	4 partijen	5 partijen	6 partijen	7 partijen	8 partijen	9 partijen	10 partijen	11 partijen	12 partijen	13 partijen	14 partijen	15 partijen	16 partijen	17 partijen	18 partijen	19 partijen	20 partijen	21 partijen	22 partijen
B. Springer	1	3	4	6	7	9	11	13	14	15	16	17	19	20	21	23	24	26	27	28	29	31
Herm. de Jongh	1	2	3	5	6	6	7	8	9	10	11	12	14	15	17	19	20	21	22	23	24	26
Dr. A. Molimard	2	3	5	6	7	9	9	9	11	12	13	14	15	17	18	18	19	19	21	23	24	26
M. Bonnard	0	2	4	6	7	7	7	9	11	12	13	14	15	17	17	19	21	22	23	24	25	25
M. Fabre	2	2	3	4	6	6	7	9	10	11	12	13	14	15	16	18	19	20	21	22	23	25
W. Rustenburg	2	2	3	5	5	7	9	11	13	14	15	17	17	18	19	20	21	22	22	24	25	25
S. Bizot	1	2	3	3	4	5	5	6	7	8	9	11	13	14	16	18	20	20	21	22	23	23
J. F. Kuyer	0	1	2	2	4	6	7	7	8	9	11	12	13	14	14	15	15	16	17	18	19	20
J. Bélard	0	1	1	1	2	2	4	4	5	7	7	8	8	8	10	10	11	12	13	14	16	17
J. H. Vos	0	1	2	2	3	5	7	8	8	8	9	9	10	11	12	12	13	15	16	17	17	17
I. Weiss	1	2	2	4	4	4	5	6	6	7	8	8	9	9	9	9	10	11	12	12	13	15
W. C. J. Polman	2	3	4	4	5	6	6	6	6	7	8	9	9	10	11	11	11	12	13	13	14	14

Tot slot een staatje, dat een overzicht geeft van de zetten, waarmede de verschillende partijen zijn geopend.

Openings-zet.	Totaal.	Bélard.	Bizot.	Bonnard.	Fabre.	Molimard.	Weiss.	De Jongh.	Kuyer.	Vos.	Rustenburg.	Springer.	Polman.
	32—28	78	3	6	11	—	7	8	3	11	7	3	8
33—28	24	1	3	—	1	2	—	7	—	2	5	3	—
34—29	16	—	1	—	10	1	—	1	—	2	1	—	—
34—30	12	7	—	—	—	1	2	—	—	—	2	—	—
31—27	1	—	—	—	—	—	1	—	—	—	—	—	—
31—26	1	—	1	—	—	—	—	—	—	—	—	—	—

Onderstaande teekeningen van den bekenden teekenaar Jo Spier werden t. z. t. door het Dagblad „De Telegraaf” belangeloos aan „Het Damspel” ter reproductie afgestaan.



Molimard.



Weiss na een zet.



Fabre na een zet.

Philosofeerende Fransche dammers: Fabre (links)  
en Weiss bespreken een partij.

# 1<sup>E</sup> RONDE.

No. 1. Wit: Dr. A. Molimard.  
Zwart: M. Bonnard.

1. 32—28	18—23	30. 33 : 24	14—20
2. 33—29	23 : 32	31. 25 : 14	9 : 29
3. 37 : 28	19—24	22. 30—25	6—11
4. 39—33	14—19	23. 50—44	11—17
5. 41—37	20—25	34. 44—39	16—21
6. 29 : 20	25 : 14	35. 39—33	4—9
7. 37—32	12—18	26. 33 : 24	23—28
8. 46—41	7—12	37. 45—40	8—13
9. 41—37	1—7	38. 31—26	9—14
10. 44—39	19—23	39. 42—37	7—12
11. 28 : 19	14 : 23	40. 47—42	18—23
12. 33—28	13—19	41. 37—32	28 : 37
13. 39—33	15—20	42. 42 : 31	23—28
14. 31—27	8—13	43. 48—43	12—18
15. 37—31	2—8	44. 31—27	21 : 32
16. 49—44	10—15	45. 38 : 27	18—23
17. 44—39	5—10	46. 40—34	28—33
18. 24—30	20—24	47. 34—30	14—19
19. 40—34	10—14	48. 27—21	17—22
20. 30—25	17—22	49. 36—31	22—28
21. 28 : 17	11 : 22	50. 21—16	28—32
22. 34—30	24—29	51. 31—27	32 : 21
23. 33 : 24	23—28	52. 26 : 17	23—28
24. 32 : 23	18 : 20	53. 17—11	28—32
25. 27 : 18	12 : 23	54. 11—7	33—38
26. 39—33	23—29	55. 43—39	32—37
27. 33 : 24	20 : 29	56. 39—33	38 : 20
28. 43—39	19—23	57. 25 : 23	15—20
29. 39—33	13—18	58. 7—1	

Zwart geeft op.

No. 2. Wit: M. Fabre.  
Zwart: A. Bèlard.

1. 34—29	19—23	19. 45—40	17—22
2. 39—34	14—19	20. 32—28	23 : 32
3. 44—39	19—24	21. 37 : 17	12 : 21
4. 32—28	23 : 32	22. 41—37	21—26
5. 37 : 28	20—25	23. 38—32	7—12
6. 29 : 20	25 : 14	24. 30—24	19 : 30
7. 41—37	18—23	25. 34 : 25	13—19
8. 28 : 19	14 : 23	26. 40—35	8—13
9. 46—41	12—18	27. 43—38	2—8
10. 37—32	10—14	28. 29—24	19 : 30
11. 41—37	5—10	29. 35 : 24	9—14
12. 34—29	22 : 34	30. 33—29	11—17
13. 40 : 29	14—19	31. 38—33	14—19
14. 50—44	10—14	32. 42—38	19 : 30
15. 35—30	19—23	33. 25 : 34	17—21
16. 39—34	7—12	34. 32—28	— —
17. 44—39	1—7		
18. 47—41	14—19		

Bèlard.

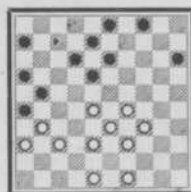

Fabre.

34. ———	21-27 ?
35. 31 : 22	18 · 27
36. 29—24	———

(Zwart moet nu  
altijd een schijf  
verliezen, want er  
dreigt 24—19,

28—22, 37—31,  
38—32 enz.)

36. ———	12—18
37. 28—22	16—21
38. 22 : 31	18—22
39. 38—32	8—12
40. 48—42	21—27
41. 32 : 21	26 : 17
42. 37—32	6—11
43. 32—28	11—16
44. 34—29	16—21
45. 31—26	21—27
46. 28—23	13—18
47. 42—38	4—9
48. 39—34	3—8
49. 34—30	Zwart geeft op.

No. 3. Wit: S. Bizot.  
Zwart: I. Weiss.

1. 33—28	20—24	34. 31—27	17—22
2. 39—33	14—20	35. 39—33	22 : 31
3. 44—39	10—14	36. 33 : 24	19 : 30
4. 31—27	18—23	37. 26 : 37	14—20
5. 36—31	12—18	38. 35 : 24	20 : 29
6. 41—36	7—12	39. 43—39	13—19
7. 34—29	23 : 34	40. 48—43	11—17
8. 40 : 29	20—25	41. 39—33	19—23
9. 29 : 20	15 : 24	42. 33 : 24	23—28
10. 45—40	18—23	43. 32 : 23	18 : 20
11. 50—45	2—7	44. 40—34	12—18
12. 31—26	5—10	45. 38—33	20—24
13. 46—41	10—15	46. 43—38	8—12
14. 27—21	16 : 27	47. 45—40	17—21
15. 32 : 21	23 : 32	48. 16 : 27	24—30
16. 37 : 28	14—20	49. 33—29	30 : 39
17. 41—37	9—14	50. 29—24	12—17
18. 47—41	4—9	51. 37—32	18—23
19. 37—31	24—29	52. 42—37	7—12
20. 33 : 24	20 : 29	53. 37—31	12—18
21. 41—37	14—20	54. 31—26	17—22
22. 39—33	9—14	55. 24—19	23 : 14
23. 33 : 24	20 : 29	56. 27—21	25—30
24. 43—39	3—9	57. 21—16	30—35
25. 49—43	17—22	58. 40—34	39 : 30
26. 28 : 17	11 : 22	59. 16—11	35—40
27. 37—32	12—18	60. 11—7	30—34
28. 31—27	22 : 31	61. 7—2	14—20
29. 26 : 37	6—11	62. 2—11	22—27
30. 37—31	9—13	63. 32 : 21	40—45
31. 31—26	11—17	64. 11—50	20—24
32. 36—31	7—11	65. 21—16	24—29
33. 21—16	1—7	Remise.	

No. 4. Wit: J. H. Vos.

Zwart: W. Rustenburg.

- |           |       |            |               |
|-----------|-------|------------|---------------|
| 1. 32-28  | 18-23 | 34. 31-27  | 8-13          |
| 2. 33-29  | 23:32 | 35. 38-33  | 3-9           |
| 3. 37:28  | 20-25 | 36. 33-28  | 21-26         |
| 4. 39-33  | 12-18 | 37. 47-42  | 4-10          |
| 5. 44-39  | 19-23 | 38. 43-38  | 10-14         |
| 6. 28:19  | 14:23 | 39. 40-34  | 2-8           |
| 7. 31-27  | 10-14 | 40. 38-33  | 14-19         |
| 8. 41-37  | 14-19 | 41. 37-31? | 26:37         |
| 9. 46-41  | 19-24 | 42. 42:31  | 8-12          |
| 10. 29:20 | 25:14 | 43. 34-29? | 12-17         |
| 11. 50-44 | 7-12  | 44. 48-42? | 17-21         |
| 12. 35-30 | 5-10  | 45. 42-37? | 9-14          |
| 13. 30-25 | 14-19 | 46. 44-40  | 35:44         |
| 14. 37-32 | 10-14 | 47. 39:50  | 21-26         |
| 15. 41-37 | 17-22 | 48. 50-44  | 11-17         |
| 16. 34-30 | 22:31 | 49. 44-39  | 17-21         |
| 17. 36:27 | 11-17 | 50. 39-34  | 14-20         |
| 18. 30-24 | 19:30 | 51. 34-30  | 20-25         |
| 19. 25:34 | 1-7   | 52. 29-24  | 25:34         |
| 20. 33-28 | 18-19 | 53. 24-20  | 34-40         |
| 21. 38-33 | 17-22 | 54. 20-15  | 40-44         |
| 22. 28:17 | 12:21 | 55. 15-10  | 44-49         |
| 23. 33-28 | 9-13  | 56. 10-5   | 19-24         |
| 24. 39-33 | 14-20 | 57. 28-22  | 49-35         |
| 25. 44-39 | 20-24 | 58. 33-28  | 24-30         |
| 26. 42-38 | 7-11  | 59. 5-10   | 30-34         |
| 27. 34-29 | 23:34 | 60. 10-4   | 35-40         |
| 28. 40:20 | 15:24 | 61. 4-15   | 40-44         |
| 29. 49-44 | 24-30 | 62. 15-4   | 44-50         |
| 30. 45-40 | 30-35 | 63. 4-15   | 18-23         |
| 31. 27-22 | 18:27 | 64. 28:8   | 50:3          |
| 32. 28-23 | 19:28 | 65. 15-47  | 34-40         |
| 33. 33:31 | 13-18 |            | Wit geeft op. |

No. 5. Wit: J. F. Kuyser.

Zwart: W. C. J. Polman.

- |           |       |           |       |
|-----------|-------|-----------|-------|
| 1. 32-28  | 18-23 | 16. 50-45 | 2-7   |
| 2. 33-29  | 23:32 | 17. 34-29 | 23:34 |
| 3. 37:28  | 19-24 | 18. 40:29 | 20-25 |
| 4. 39-33  | 14-19 | 19. 29:20 | 25:14 |
| 5. 44-39  | 20-25 | 20. 35-30 | 7-12  |
| 6. 29:20  | 25:14 | 21. 30-24 | 19:30 |
| 7. 41-37  | 12-18 | 22. 28-23 | 18:29 |
| 8. 46-41  | 7-12  | 23. 33:35 | 12-18 |
| 9. 37-32  | 19-24 | 24. 32-28 | 16-21 |
| 10. 41-37 | 14-19 | 25. 37-32 | 21-26 |
| 11. 34-30 | 10-14 | 26. 31-27 | 17-22 |
| 12. 40-34 | 18-23 | 27. 28:17 | 11:31 |
| 13. 30-25 | 14-20 | 28. 36:27 | 6-11  |
| 14. 25:14 | 9:20  | 29. 39-33 | 5-10  |
| 15. 45-40 | 12-18 | 30. 43-39 | 4-9   |

- |           |       |
|-----------|-------|
| 31. 42-37 | 14-19 |
| 32. 49-44 | 1-6   |
| 33. 47-42 | 10-14 |
| 34. 33-28 | 18-22 |
| 35. 27:18 | 18:33 |
| 36. 39:28 | 8-12  |
| 37. 32-27 | 9-13  |
| 38. 37-31 | 23:37 |
| 39. 42:31 | 3-8   |
| 40. 44-39 | 15-18 |
| 41. 38-32 | 14-20 |
| 42. 48-42 | 20-25 |
| 43. 42-38 | 15-20 |
| 44. 31-26 | 11-17 |
| 45. 39-33 | 20-24 |
| 46. 27-22 | 18:27 |
| 47. 32:21 | 8-13  |

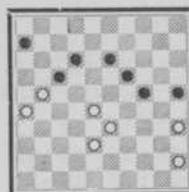

- |            |        |
|------------|--------|
| 48. 21-16? | 13-18! |
| 49. 38-32  | 18-23  |
| 50. 45-40  | 23-29  |
| 51. 40-34  | 29:27  |
| 52. 16-11  | 25-30  |
| 53. 11:31  | 30:39  |
| 54. 31-27  | 39-44  |
| 55. 27-22  | 44-50  |
- Wit geeft op.

No. 6. Wit: B. Springer.

Zwart: H. de Jongh.

- |           |       |           |       |
|-----------|-------|-----------|-------|
| 1. 32-28  | 20-25 | 19. 49-43 | 2-7   |
| 2. 37-32  | 14-20 | 20. 37-31 | 26:37 |
| 3. 41-37  | 10-14 | 21. 42:31 | 18-23 |
| 4. 34-29  | 5-10  | 22. 47-42 | 24-30 |
| 5. 29-23  | 18:29 | 23. 35:24 | 19:30 |
| 6. 33:24  | 20:29 | 24. 28:19 | 14:23 |
| 7. 28-22  | 17:28 | 25. 34-29 | 23:34 |
| 8. 32:34  | 12-18 | 26. 40:29 | 10-14 |
| 9. 39-33  | 7-12  | 27. 33-28 | 14-20 |
| 10. 44-39 | 1-7   | 28. 39-33 | 20-24 |
| 11. 50-44 | 11-17 | 29. 29:20 | 15:24 |
| 12. 46-41 | 7-11  | 30. 43-39 | 12-18 |
| 13. 37-32 | 15-20 | 31. 42-37 | 7-12  |
| 14. 41-37 | 10-15 | 32. 27-22 | 18:27 |
| 15. 33-23 | 20-24 | 33. 31:22 | 9-14  |
| 16. 38-33 | 17-21 | 34. 44-40 | 14-19 |
|           |       | 35. 40-34 | 30-35 |
|           |       | 36. 45-40 | 35:44 |
|           |       | 37. 39:50 | 12-17 |
|           |       | 38. 48-42 | 19-23 |
|           |       | 39. 28:30 | 17:39 |
|           |       | 40. 34:43 | 25:34 |
|           |       | 41. 50-45 | 13-19 |
|           |       | 42. 43-39 | 34:43 |
|           |       | 43. 38:49 | 19-23 |
|           |       | 44. 45-40 | 8-13  |
|           |       | 45. 42-38 | 11-17 |
|           |       | 46. 38-33 | 17-21 |
|           |       | 47. 36-31 | 6-11  |
|           |       | 48. 40-34 | 3-9   |
|           |       | 49. 31-27 | 13-19 |
|           |       | 50. 33-29 | 23-28 |
|           |       | 51. 32:3  | 21:41 |
|           |       | 52. 29-23 | 41-46 |

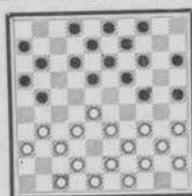

- Wit mag nu niet  
31-26 antwoorden,  
want dan volgt  
(24-29!): 33-24  
gedw.) 19:30);  
26:17 (11:23);  
35:24 (14-19);  
39:28 (19:50).  
17. 43-38 21-26  
18. 31-27 4-10

53. 23—18 46—19 55. 29—23 2—35 57. 12—26 24—30 59. 49—43 11—17  
 54. 34—29 19—2 56. 3—12 35—24 58. 26—48 30—24 Remise.

## 2<sup>E</sup> RONDE.

No. 7. Wit: M. Bonnard.

Zwart: M. Fabre.

1. 32—28 18—23 35. 33 : 31 15—20  
 2. 33—29 23 : 32 36. 41—37 4—10  
 3. 37 : 28 19—24 37. 37—32 10—15  
 4. 39—33 14—19 38. 47—42 17—21  
 5. 41—37 20—25 39. 32—28 24—29  
 6. 29 : 20 25 : 14 40. 34 : 23 21—27  
 7. 37—32 12—18 41. 31 : 22 25—30  
 8. 46—41 7—12 42. 35 : 24 20 : 27  
 9. 41—37 15—20 43. 40—34 16—21  
 10. 44—39 10—15 44. 42—37 6—11  
 11. 34—30 20—25 45. 34—29 21—26  
 12. 30—24 19 : 30 46. 28—23 3—9  
 13. 35 : 24 17—21 47. 45—40 9—14  
 14. 31—27 5—10 48. 38—33 11—17  
 15. 39—34 14—19 49. 40—34 14—20  
 16. 34—29 19 : 30 50. 48—43 8—12  
 17. 29—23 18 : 29 51. 43—38 13—18  
 18. 33 : 35 10—14 52. 34—30 20—25  
 19. 38—33 14—19 53. 30—24 2—8  
 20. 37—31 21—26 54. 23—19 17—22  
 21. 50—44 26 : 37 55. 38—32 27 : 38  
 22. 32 : 41 11—17 56. 33 : 42 22—27  
 23. 41—37 1—7 57. 39—33 18—22  
 24. 37—32 12—18 58. 29—23 15—20  
 25. 43—38 7—12 59. 24 : 15 25—30  
 26. 44—39 17—21 60. 15—10 30—35  
 27. 42—37 21—26 61. 10—5 12—17  
 28. 49—43 19—24 62. 42—38 17—21  
 29. 37—31 26 : 37 63. 33—29 8—12  
 30. 32 : 41 12—17 64. 29—24 22—28  
 31. 39—34 13—19 65. 23 : 32 35—40  
 32. 43—39 9—13 66. 19—14 40—44  
 33. 27—22 18 : 27 67. 14—9  
 34. 28—23 19 : 28 Zwart geeft op.

No. 8. Wit: I. Weiss.

Zwart: Dr. A. Molimard.

1. 32—28 18—23 13. 41—37 24—30  
 2. 38—32 12—18 14. 35 : 24 19 : 30  
 3. 43—38 7—12 15. 28 : 19 14 : 23  
 4. 31—27 17—21 16. 27—22 18 : 27  
 5. 37—31 21—26 17. 31 : 22 15—20  
 6. 49—43 26 : 37 18. 37—31 10—15  
 7. 42 : 31 20—24 19. 42—37 4—10  
 8. 41—37 14—20 20. 33—29 12—17  
 9. 46—41 10—14 21. 29 : 18 17 : 28  
 10. 47—42 5—10 22. 32 : 23 13 : 22  
 11. 31—26 1—7 23. 38—33 7—12  
 12. 37—31 20—25 24. 37—32 10—14

25. 33—29 12—18 42. 36 : 27 3—8  
 26. 23 : 12 8 : 17 43. 39—34 29—33  
 27. 43—38 9—13 44. 34—29 33 : 24  
 28. 48—42 2—8 45. 40—34 13—19  
 29. 38—33 30—35 46. 34—29 24 : 33  
 30. 42—38 14—19 47. 44—40 35 : 44  
 31. 32—28 19—24 48. 50 : 28 15—20  
 32. 38—32 24—30 49. 27—21 8—13  
 33. 31—27 22 : 31 50. 45—40 20—24  
 34. 26 : 37 13—18 51. 21—17 13—18  
 35. 37—31 8—13 52. 40—34 18—23  
 36. 28—23 17—22 53. 28—22 24—30  
 37. 23 : 12 20—24 54. 34—29 23 : 34  
 38. 29 : 20 25 : 14 55. 17—12 30—35  
 39. 34 : 25 11—17 56. 12—8 34—40  
 40. 12 : 21 16 : 29 57. 8—3 40—45  
 41. 31—27 22 : 31 58. 3 : 20 45—50  
 Remise.

No. 9. Wit: A. Bèlard.

Zwart: S. Bizot.

1. 32—28 18—23 32. 43—39 11—17  
 2. 33—29 23 : 32 33. 42—37 31 : 42  
 3. 37 : 28 20—25 34. 48 : 37 17—22  
 4. 41—37 12—18 35. 28 : 17 12 : 21  
 5. 39—33 7—12 36. 40—35 18—22  
 6. 44—39 1—7 37. 29—24 19 : 30  
 7. 46—41 19—23 38. 35 : 24 13—18  
 8. 28 : 19 14 : 23 39. 45—40 8—13  
 9. 50—44 10—14 40. 40—35 14—19  
 10. 31—27 14—19 41. 47—41 19 : 30  
 11. 37—32 5—10 42. 35 : 24 9—14  
 12. 41—37 10—14 43. 34—30 3—9  
 13. 33—28 14—20 44. 30—25 14—19  
 14. 37—31 4—10 45. 33—29 19 : 30  
 15. 39—33 17—21 46. 25 : 34 21—26  
 16. 44—39 20—24 47. 29—24 9—14  
 17. 29 : 20 25 : 14 48. 34—30 16—21  
 18. 35—30 14—20 49. 39—33 13—19  
 19. 30—25 20—24 50. 24 : 13 18 : 9  
 20. 31—26 10—14 51. 33—29 21—27  
 21. 26 : 17 11 : 31 52. 37—32 9—13  
 22. 36 : 27 7—11 53. 32 : 21 26 : 17  
 23. 49—44 11—17 54. 38—32 17—21  
 24. 34—29 23 : 34 55. 41—36 13—18  
 25. 40 : 20 15 24 56. 30—24 14—19  
 26. 44—40 2—7 57. 23 : 13 18 : 9  
 27. 39—34 7—11 58. 29—24 21—26  
 28. 34—29 24—30 59. 32—27 22 : 31  
 29. 25 : 34 17—22 60. 36 : 27  
 30. 28 : 17 11 : 31 Remise.  
 31. 32—28 6—11



No. 10. Wit: Herm. de Jongh.  
Zwart: W. C. J. Polman.

1. 33—28 17—22

Een variant die vroeger nog al eens gespeeld werd. Hoewel niet bepaald zwak, is ze toch niet aanbevelenswaardig, daar Zwart — indien hij naar 21 slaat — een zwakken korten vleugel krijgt of — indien hij naar 22 slaat — een partij aanvaardt, waarin hij zich reeds verklaard heeft, terwijl Wit daarentegen nog alles van zijn spel kan maken.

2. 28 : 17 11 : 22  
3. 39—33 ———

Ook 3. 32—28 4. 39 : 28, zooals Hoogland dikwijls tegen De Haas speelde in de wedstrijden tusschen 1914 en 1918, is goed speelbaar.

3. ——— 7—11  
4. 44—39 1—7  
5. 50—44 19—23  
6. 32—28! ———

Deze voortzetting is minstens zoo sterk als 31—27, 22 : 31, 36 : 27 of als 32—27, 37—32, 31—26 enz. en bovendien veel kansrijker. In mijn match tegen Keller, Sept. 1925, heb ik haar verschillende malen met goed resultaat toegepast.

6. ——— 23 : 32  
7. 37 : 17 11 : 22

Indien 7. ———, 12 : 21; 8. 31—26 enz. met eenig voordeel voor Wit.

8. 31—26 ———

Nu de stukken 37 en 32 opgelost zijn, biedt de hekstelling kans op succes.

8. ——— 14—19  
9. 41—37 10—14  
10. 37—31 5—10  
11. 46—41 19—23  
12. 41—37 14—19  
13. 37—32 ———

Waar Wit veld 49 bezet, heeft hij een schijf op 27 niet te vreezen.

13. ——— 10—14

In bovengenoemde match speelde Keller 22—27 enz. welke voortzetting, hoewel tot moeilijk spel leidend, m. i. toch de voorkeur verdient boven den tekstzet.

14. 32—28! 23 : 32  
15. 38 : 27 ———

Stand na  
15. 38 : 27.

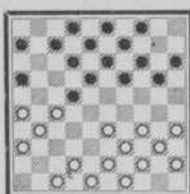

er nog een stuk staat op één dier velden.

Merkwaardig genoeg nam in dezelfde ronde Springer de hekstelling in tegen Rustenburg en wel op dezelfde voordeelige wijze:

B. Springer, (36—31? 21—27!  
zwart. 31 : 13, 2—8; 13 : 2,  
4—9; 2 : 30, 25 : 41).

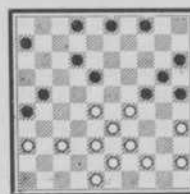

15. ——— 19—23  
16. 42—38 14—19  
En niet 16. ———,  
23—28? wegens 17.  
26—21! 28—32; (a)  
18. 31—26, 22 : 31;  
19. 26 : 28, 16 : 27;  
W. Rustenburg, 28—22! (a) 17. ———,  
wit. 14—19 of? 18. 31—26,  
22 : 31; 19. 26 : 37! 16 : 27; 20. 33 : 31!

In beide varianten wint Wit een schijf.

17. 34—29 23 : 34  
18. 39 : 30 ———

Natuurlijk niet naar 29, wegens: Z.  
16—21; 18—23 enz. met goed spel.

18. ——— 19—23  
19. 44—39 20—25  
20. 47—42 25 : 34  
21. 40 : 29 ———

Dat moet wel, daar Zwart anders 13—19 speelt, dreigend 16—21 enz., waardoor Wit tot 38—32 gedwongen is. En een schijf op 32 maakt, in de gegeven omstandigheden, de stelling 26, 27, 31, 36 waardeloos.

21. ——— 23 : 34  
22. 39 : 30 9—14  
23. 30—25 ———

Indien: 23. 30—24, 14—20; 24. 35—30  
of? 20 : 29, 25. 33 : 24, 13—19; 26. 24 : 13.  
18 : 9 enz. met voordeel voor Zwart

23. ——— 4—9  
24. 35—30 14—19  
25. 30—24 19 : 30  
26. 25 : 34 9—14  
27. 45—40 ———

Zwart krijgt nu gelegenheid de schijven 13 en 8 in het spel te brengen. Wit kon dit echter niet verhinderen, daar Zwart eveneens dreigt door 14—19—23; 13—19; enz. een overmachtigen centrumstand in te gaan nemen.

27. ——— 13—19!

28. 40—35 ———

Hier heb ik lang nagedacht over de volgende voortzetting: 28. 27—21, 16:27; 29. 33—28, 22:33; 30. 31:24, 33—39; 31. 34—29, 39—44; 32. 38—33 (de sterkste, want 29—23 doet zeer waarschijnlijk een schijf verloren gaan, door bijv. den volgende spelgang: 32. 29—23, 44:35; 33. 49—44, 8—13; 34. 38—33, 14—20; 35. 33—29, 20—25! enz.) 32. ———, 44:35; 33. 49—44 enz. maar aan deze variant is meer gevaar dan voordeel verbonden, terwijl zwart bovendien ieder oogenblik kan vereenvoudigen door 14—19 enz. of door 8—13; 3—8; 13—19 enz. steeds met goed spel.

28. ——— 8—13

Juist. Zwart komt nu zeer goed te staan en heeft absoluut geen haast om door 19—23; 14—19; 16—21 enz. de heksstelling te verbreken.

29. 34—30 2—8

30. 30—25 19—23

31. 35—30 7—11

32. 33—29 23:34

33. 30:39 13—19

34. 39—33 19—23

35. 49—44 11—17

36. 44—40 ———

Indien 36. 44—39? 23—28! Wint, want het damzetje 38—32, 27—21, 39—33, 32:2 helpt niet, wegens zwart 44—49!

36. ——— 14—19

37. 40—35 ———

Door uitmuntend spel is het Zwart gelukt de moeilijkheden der opsluiting te overwinnen. Wit is thans gedwongen zijn tegenstander los te laten of 38—32 te spelen, wat tot nadeel leidt. Bijv.: (zie onderstaand diagram)

Stand na 37. 38—32, 8—13

36. —, 14—19. (dreigt 16—21; 23—28 en 13—19); 38. 42—38, 3—9; 39. 40—35, 9—14; 40. 43—39 (a, b) 15—20; 41. 39—34, 20—24; 42. 34—30, 6—11; 43. 48—43, 22—28; 44. 33:22, 17:37; 45. 31:42,

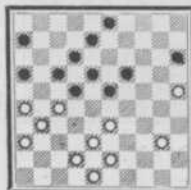

11—17; 46. 38—32, 17—22; 47. 32—28 (c) 23:21; 48. 26:28, 12—17; 49. 42—38, 18—23; 50. 36—31 (d) 23:32; 51. 38:27, 13—18; (——, 17—21; 27—22, 21—27; 22—17 enz. is remise); 52. 43—38! (e) 17—21; (al het andere is ook remise); 53. 38—32, 21—26; 54. 32—28, 26:37; 55. 27—22, 18:27; 56. 28—23 enz. remise.

Hoewel Wit na 37. 38—32 dus niet absoluut verloren is, heeft hij toch zeer slecht spel, wat vooral uit de ondervarianten blijkt.

(a) 40. 35—30, 15—20; (indien: —, 23—29; 33:24, 22—28; 32:23, 18:20; 30—24, 20:29; 27—22, 17:28; 26—21! enz., gelijk spel) 41. 33—29, 23:34; 42. 30:39, 20—24; 43. 39—33, 19—23! met een aanval op Wit's korten vleugel die doorslaat. Er dreigt o.a. 16—21; 24—30; 23—28 enz.

(b) 40. 27—21, 16:27; 41. 32:21, 15—20; enz. overwegend voordeel voor Zwart.

(c) 47. 42—38, 22:31; 48. 36:27, 12—17; 49. 27—21, 16:27; 50. 32:12, 18:7; 51. 26—21, 23—28; met voordeel voor Zwart, hoewel Wit nog juist remise haalt.

(d) 50. 38—32, 13—18; 51. 43—39, 24—29; 52. 39—34, 29:40; 53. 35:44, 23—29; 54. 32—27, 29—33; 55. 28:39, 17—21.

En ofschoon het ook thans remise te maken is, is het toch weer Wit die zich verdedigen moet.

(e) 52. 31—26, 18—23; 53. 43—38, 23—29; (wit kan nu remise maken door 26—21, 17:26, 27—22 enz.) 54. 38—32, 29—33; 55. 26—21, 17:26; 56. 27—22, 33—39! met gewonnen eindspel.

Uit een en ander blijkt dat de tekstzet de sterkste was (zie diagram).

Wit heeft dus gespeeld:

37. 40—35 ———

waarna het verder ging:

37. ——— 16—21

Zwart is tot dezen uitruil niet gedwongen. Ook de volgende variant leidt tot minstens gelijk spel.

37. —, 3—9; 38. 35—30, 9—14; 39. 33—29, 23:34; 40. 30:39, 8—13; 41. 42—37, 15—20; 42. 39—33, 20—24; 43. 37—32, 19—23; 44. 27—21 enz. met een moeilijke remise voor Wit.

Na dezen tekstzet werd de partij als volgt remise:

38.	27 : 16	17—21
39.	26 : 28	23 : 32
40.	38 : 27	15—20
41.	25 : 23	18 : 47
42.	48—42	47 : 49
43.	31—26	49 : 21
44.	26 : 17	12 : 21
45.	16 : 27	6—11

46. 35—30

Indien 46. 27—21? 11—17! enz. wint op tempo.

Indien 46. 27—22? 8—12! en daarna 11—16; 12—17 enz. wint op tempo.

46.	— —	8—12
47.	36—31	3—9
48.	30—24	9—14

Remise.

Analyse HERMAN DE JONGH.

No. 11. Wit: J. H. Vos.  
Zwart: J. F. Kuyer.

1.	33—28	19—23	33.	45—40	12—17
2.	28 : 19	14 : 23	34.	40—35	17—21
3.	39—33	10—14	35.	35—30	6—11
4.	34—30	17—22	36.	30—25	11—17
5.	30—25	14—19	37.	44—40	17—22
6.	25 : 14	19 : 10	38.	40—35	13—19
7.	44—39	10—14	39.	29—24	19 : 30
8.	50—44	5—10	40.	25 : 34	15—20
9.	35—30	11—17	41.	48—42	8—13
10.	30—25	6—11	42.	35—30	20—25
11.	32—28	23 : 32	43.	30—24	9—14
12.	37 : 28	18—23	44.	49—44	14—19
13.	28 : 19	14 : 23	45.	34—29	19 : 30
14.	31—26	12—18	46.	29—23	18 : 29
15.	33—29	23 : 34	47.	33 : 35	3—9
16.	40 : 29	7—12	48.	39—33	13—18
17.	36—31	1—6	49.	33—28	27 : 33
18.	31—27	22 : 31	50.	38 : 29	9—13
19.	26 : 37	10—14	51.	43—38	4—9
20.	37—32	16—21	52.	44—39	18—23
21.	41—37	21—26	53.	29 : 18	13 : 22
22.	38—33	17—22	54.	39—33	9—13
23.	46—41	22—27	55.	33—28	22 : 33
24.	32 : 21	26 : 17	56.	38 : 29	13—18
25.	37—32	17—22	57.	37—32	27 : 38
26.	41—37	14—19	58.	42 : 33	21—27
27.	42—38	11—16	59.	33—28	16—21
28.	32—28	2—7	60.	28—23	18—22
29.	28 : 17	12 : 21	61.	23—19	27—32
30.	29—24	19 : 30	62.	19—14	32—38
31.	25 : 34	7—12			
32.	34—29	21—27			Remise.

No. 12. Wit: W. Rustenburg.  
Zwart: B. Springer.

1.	32—28	20—25	8.	33—28	17—22
2.	37—32	14—20	9.	28 : 17	11 : 22
3.	41—37	10—14	10.	39—33	14—19
4.	46—41	5—10	11.	32—28	19—24
5.	34—29	19—23	12.	28 : 17	12 : 21
6.	28 : 19	14 : 34	13.	31—26	7—12
7.	40 : 29	10—14	14.	26 : 17	12 : 21

15.	37—32	21—26
16.	41—37	18—22
17.	32—28	16—21
18.	28 : 17	21 : 12
19.	37—32	13—18
20.	44—39	1—7
21.	50—44	7—11
22.	32—28	18—22
23.	28 : 17	12 : 21
24.	42—37	9—13
25.	38—32	13—18
26.	43—38	11—16
27.	49—43	21—27
28.	32 : 21	26 : 17
29.	37—32	8—12
30.	32—28	17—21
31.	47—42	21—26
32.	42—37	16—21

Wit geeft op

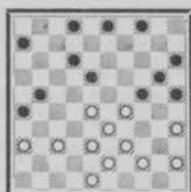

Wit heeft in deze stelling groot nadeel. Zijn volgende zet verliest echter onmiddellijk.

33.	36—31	21—27
34.	31 : 13	2—8
35.	13 : 2	

Wit geeft op.



W. C. J. POLMAN.

### 3<sup>E</sup> RONDE.

No. 13. Wit: Dr. A. Molimard.

Zwart: A. B elard.

1.	34-30	20-25	29. 2 : 18	20-24
2.	32-28	25-34	30. 30 : 19	1 : 12
3.	39-30	15-20	31. 45-40	12-18
4.	37-32	19-23	32. 40-34	11-17
5.	28-19	14-23	33. 31-27	7-12
6.	41-37	10-14	34. 49-43	10-14
7.	46-41	5-10	35. 43-39	8-13
8.	30-25	13-19	36. 47-42	1-7
9.	44-39	8-13	37. 38-33	14-19
10.	50-44	2-8	38. 33-29	15-24
11.	33-29	23-34	39. 29-20	15-24
12.	39-30	19-23	40. 39-33	18-23
13.	44-39	18-22	41. 42-38	9-14
14.	32-27	12-18	42. 48-42	13-19
15.	39-34	10-15	43. 33-29	24-33
16.	34-29	23-34	44. 38-18	12-23
17.	40-29	13-19	45. 35-30	3-8
18.	38-33	15-23	46. 42-38	8-13
19.	27-18	23-12	47. 38-33	7-12
20.	42-38	19-23	48. 37-32	13-18
21.	29-18	12-23	49. 33-28	26-31
22.	33-28	23-32	50. 25-20	31-33
23.	37-28	10-21	51. 20-9	18-22
24.	41-37	21-26	52. 9-3	23-28
25.	38-32	17-22	53. 32-14	33-38
26.	28-17	11-22	54. 14-10	38-43
27.	43-38	4-10	55. 10-4	22-28
28.	32-27	6-11	Zwart geeft op.	

No. 14. Wit: M. Fabre.

Zwart: S. Bizot.

1.	34-29	17-22	21. 44-40	23-34
2.	40-34	11-17	22. 39-30	20-25
3.	45-40	6-11	23. 30-24	13-19
4.	32-28	1-6	24. 24-13	8-19
5.	37-32	19-23	25. 37-31	2-8
6.	28-19	14-23	26. 41-37	8-13
7.	32-27	13-19	27. 31-26	3-8
8.	29-24	19-30	28. 46-41	15-20
9.	34-14	10-19	29. 40-34	20-24
10.	40-34	9-13	30. 43-39	18-23
11.	31-23	22-31	31. 48-43	12-18
12.	26-37	17-22	32. 37-31	8-12
13.	35-30	5-10	33. 49-44	24-30
14.	33-29	10-14	34. 33-28	22-33
15.	38-33	11-17	35. 38-29	30-35
16.	42-38	4-9	36. 31-27	19-24
17.	47-42	7-11	37. 29-20	25-14
18.	50-45	14-20	38. 39-33	23-28
19.	30-24	19-30	39. 33-22	17-28
20.	34-14	9-20	40. 34-29	12-17

41.	29-24	17-21	52. 29-23	19-28
42.	26-17	11-31	53. 24-19	13-24
43.	36-27	6-11	54. 30-19	28-33
44.	45-40	11-17	55. 19-14	27-32
45.	40-34	28-33	56. 14-9	32-38
46.	34-30	14-19	57. 42-37	38-43
47.	41-36	18-23	58. 9-4	43-49
48.	36-31	23-28	59. 4-15	49-40
49.	43-38	28-32	60. 15-47	
50.	38-29	32-21	Remise.	
51.	31-26	21-27		

No. 15. Wit: M. Bonnard.

Zwart: I. Weiss.

1.	32-28	20-24	18. 34-23	18-20
2.	37-32	14-20	19. 39-34	20-24
3.	41-37	10-14	20. 43-39	9-13
4.	31-27	18-23	21. 32-28	12-18
5.	34-29	23-34	22. 37-32	7-12
6.	40-29	20-25	23. 47-41	10-14
7.	29-20	15-24	24. 41-37	17-21
8.	37-31	13-18	25. 31-26	14-19
9.	46-41	8-13	26. 26-17	11-31
10.	41-37	2-8	27. 36-27	18-23
11.	45-40	5-10	28. 37-31	6-11
12.	40-34	18-23	29. 49-44	4-9
13.	44-40	24-30	30. 27-22	25-30??
14.	35-24	19-30	31. 34-25	24-29
15.	28-19	14-23	32. 33-24	19-30
16.	40-35	13-18	33. 28-19	
17.	35-24	23-29	Zwart geeft op.	

No. 16. Wit: Herm. de Jongh.

Zwart: W. Rustenburg.

1.	33-28	18-23	20. 21-16	18-23
2.	39-33	12-18	21. 34-29	23-32
3.	31-27	17-21	22. 38-27	20-25
4.	37-31	21-26	23. 29-20	15-24
5.	44-39	26-37	24. 40-34	8-13
6.	42-31	20-24	25. 36-31	13-18
7.	41-37	14-20	26. 27-21	7-12
8.	47-42	7-12	27. 16-7	12-1
9.	46-41	1-7	28. 31-27	1-7
10.	50-44	10-14	29. 41-37	7-12
11.	31-26	5-10	30. 44-40	10-15
12.	27-21	16-27	31. 21-16	6-11
13.	32-21	23-32	32. 16-7	12-1
14.	37-28	18-23	33. 37-32	14-20
15.	42-37	23-32	34. 33-28	9-13
16.	37-28	13-18	35. 43-38	3-8
17.	48-42	18-23	36. 26-21	24-30
18.	42-37	23-32	37. 35-24	19-30
19.	37-28	12-18	38. 28-23	18-29

39. 34 : 23 13—19 48. 28 : 19 24 : 13  
 40. 23 : 14 20 : 9 49. 34—29 30—35  
 41. 32—28 8—12 50. 32—28 1—7  
 42. 27—22 9—13 51. 28—22 13—19  
 43. 38—32 15—20 52. 27—21 7—12  
 44. 40—34 13—19 53. 49—44 25—30  
 45. 21—16 20—24 54. 22—17 19—23  
 46. 22—17 12 : 21 55. 29 : 7 2 : 22  
 47. 16 : 27 19—23 Remise.

No. 17. Wit: W. C. J. Polman.  
 Zwart: J. H. Vos.

1. 32—28 18—23 25. 44—39 14—20  
 2. 33—29 23 : 32 26. 25 : 14 10 : 19  
 3. 37 : 28 20—25 27. 40—35 21—26  
 4. 41—37 17—21 28. 35—30 17—21  
 5. 37—32 12—18 29. 30—25 18—23  
 6. 39—33 21—26 30. 45—40 12—18  
 7. 44—39 26 : 37 31. 40—35 15—20  
 8. 32 : 41 18—22 32. 25 : 14 9 : 20  
 9. 28 : 17 11 : 22 33. 49—44 5—10  
 10. 41—37 7—12 34. 34—29 23 : 34  
 11. 37—32 1—7 35. 39 : 30 18—23  
 12. 46—41 13—18 36. 44—39 20—25  
 13. 50—44 7—11 37. 47—41 25 : 34  
 14. 41—37 9—12 38. 39 : 30 21—27  
 15. 37—31 11—17 39. 32 : 21 26 : 17  
 16. 31—26 4—9 40. 43—39 10—14  
 17. 36—31 14—20 41. 39—34 17—22  
 18. 31—27 22 : 31 42. 33—29 13—18  
 19. 26 : 37 20—24 43. 30—25 8—13  
 20. 29 : 20 25 : 14 44. 35—30 14—20  
 21. 35—30 16—21 45. 25 : 14 19 : 10  
 22. 30—24 19 : 30 46. 38—33 16—21  
 23. 34 : 25 6—11 47. 42—38 21—25  
 24. 39—34 11—16

48. 41—36 2—8 55. 38—32 8—13  
 49. 30—25 10—14 56. 48—42 13—19  
 50. 34—30 23 : 34 57. 34—30 17—21  
 51. 30 : 39 18—23 58. 30—24 19 : 30  
 52. 39—34 13—18 59. 25 : 34 3—8  
 53. 37—32 22—27 60. 33—28  
 54. 32 : 21 26 : 17 Remise.

No. 18. Wit: B. Springer.  
 Zwart: J. F. Kuyser.

1. 33—28 19—23 26. 29 : 20 15 : 24  
 2. 28 : 19 14 : 23 27. 21—16 11—17  
 3. 39—33 10—14 28. 43—38 14—19  
 4. 34—30 17—22 29. 16—11 17—22  
 5. 32—28 23 : 32 30. 39—34 6 : 17  
 6. 37 : 17 11 : 22 31. 34—29 24 : 31  
 7. 30—25 18—23 32. 36 : 7 28—32  
 8. 33—29 23 : 34 33. 48—42 17—21  
 9. 40 : 29 16—21 34. 42—38 32 : 43  
 10. 44—39 21—26 35. 49 : 38 21—27  
 11. 50—44 26 : 37 36. 7—2 27—31  
 12. 41 : 32 6—11 37. 44—40 31—36  
 13. 42—37 11—16 38. 2—16 36—41  
 14. 37—31 12—17 39. 40—31 19—23  
 15. 31—23 8—12 40. 16—32 23—29  
 16. 46—41 7—11 41. 32 : 46 29 : 40  
 17. 41—37 1—6 42. 45 : 34 9—14  
 18. 37—31 22—27 43. 46 : 10 5 : 14  
 19. 32 : 21 16 : 27 44. 38—32 13—18  
 20. 31 : 22 17 : 28 45. 32—27 3—8  
 21. 47—41 2—8 46. 34—29 8—12  
 22. 41—37 12—17 47. 35—30 12—17  
 23. 38—33 8—12 48. 30—24 17—22  
 24. 33 : 22 17 : 28  
 25. 26—21 20—24 Remise.

## 4<sup>E</sup> RONDE.

No. 19. Wit: S. Bizot.  
 Zwart: M. Bonnard.

1. 33—28 18—23 15. 31—26 22 : 31  
 2. 34—30 20—25 16. 36 : 27 6—11  
 3. 40—34 15—20 17. 34—30 20—25  
 4. 39—33 20—24 18. 37—31 25 : 34  
 5. 34—29 25 : 34 19. 40 : 20 15 : 24  
 6. 29 : 40 12—18 20. 32—28 23 : 21  
 7. 44—39 7—12 21. 26 : 6 7—11  
 8. 40—34 10—15 22. 6 : 17 12 : 21  
 9. 50—44 14—20 23. 31—26 2—7  
 10. 44—40 1—7 24. 26 : 17 7—12  
 11. 31—27 5—10 25. 46—41 12 : 21  
 12. 37—31 10—14 26. 33—28 8—12  
 13. 41—37 17—22 27. 41—37 18—23  
 14. 28 : 17 11 : 22 28. 37—31 23 : 32

29. 38 : 27 21 : 32 45. 48—43 13—18  
 30. 42—38 32—37 46. 33—28 23 : 32  
 31. 31 : 42 13—18 47. 38 : 27 2—8  
 32. 38—32 12—17 48. 44—39 14—19  
 33. 42—37 17—21 49. 39—33 19—23  
 34. 39—33 18—22 50. 43—38 8—12  
 35. 47—41 21—26 51. 45—40 4—9  
 36. 32—28 22—27 52. 27—21 18—22  
 37. 43—39 27—32 53. 40—34 9—13  
 38. 28—22? 16—21 54. 38—32 13—18  
 39. 37 : 28 21—27 55. 21—16 12—17  
 40. 22 : 31 26 : 46 56. 33—29 24 : 33  
 41. 49—43 46 : 23 57. 34—30 33—39  
 42. 39—34 22 : 40 58. 30—25 39—43  
 43. 35 : 44 19—23 59. 25—20 42—49  
 44. 43—38 9—13 60. 20—14 49 : 27

61. 14-9 27-31 64. 15-24 34-40  
 62. 9-4 23-29 65. 24:2 40-45  
 63. 4-15 29-34 Wit geeft op.

No. 20. Wit: I. Weiss.

Zwart: A. Bédard.

1. 32-28 18-23 31. 41-37 13-18  
 2. 38-32 12-18 32. 48-42 9-13  
 3. 43-38 7-12 33. 31-27 14-19  
 4. 31-27 20-24 34. 33-28 17-22  
 5. 37-31 14-20 35. 28:17 11:31  
 6. 49-43 10-14 36. 36:27 15-20  
 7. 41-37 5-10 37. 32-28 12-17  
 8. 46-41 2-7 38. 37-32 18-23  
 9. 31-26 20-25 39. 39-33 20-24  
 10. 36-31 24-30 40. 44-39 8-12  
 11. 35:24 19:30 41. 50-44 3-9  
 12. 28:19 14:23 42. 42-37 6-11  
 13. 41-36 10-14 43. 34-30 9-14  
 14. 47-41 4-10 44. 30-25 13-18  
 15. 27-22 17:28 45. 39-34 23-29  
 16. 33:22 18:27 46. 34:23 18:29  
 17. 31:22 14-20 47. 44-39 29-34  
 18. 34-29 23:34 48. 39:30 35-40  
 19. 40:29 10-14 49. 28-23 19:39  
 20. 39-33 30-35 50. 30:10 35-44  
 21. 43-39 14-19 51. 10-4 44-49  
 22. 45-40 20-24 52. 26-21 17:26  
 23. 29:20 2:14 53. 37-31 26:28  
 24. 40-34 12-18 54. 27-22 49:18  
 25. 32-28 18:27 55. 4:35 16-21  
 26. 28-23 19:28 56. 35-19 21-27  
 27. 33:31 7-12 57. 25-20 27-31  
 28. 33-33 11-17 58. 20-14 12-18  
 29. 37-32 6-11 59. 14-10  
 30. 42-38 1-6 Zwart geeft op.

No. 21. Wit: M. Fabre.

Zwart: Dr. A. Molimard.

1. 34-29 17-22 17. 36:27 14-19  
 2. 40-34 11-17 18. 39-33 17-22  
 3. 45-49 6-11 19. 41-36 22:31  
 4. 32-28 19-23 20. 36:27 11-17  
 5. 28:19 14:23 21. 46-41 7-11  
 6. 29-24 20:29 22. 41-36 9-14  
 7. 33:24 10-14 23. 44-39 17-22  
 8. 34-30 14-19 24. 38-32 22:31  
 9. 30-25 19:30 25. 36:27 12-17  
 10. 25:34 5-10 26. 47-41 2-7  
 11. 35-30 10-14 27. 43-38 17-22  
 12. 30-25 1-6 28. 41-36 22:31  
 13. 34-30 13-19 29. 36:27 7-12  
 14. 30-24 19:30 30. 33-28 12-17  
 15. 25:34 8-13 31. 39-33 14-20  
 16. 31-27 22:31 32. 33-29 20-24

33. 29:20 15:24 46. 40-35 23-28  
 34. 50-45 17-22 47. 35:24 19:30  
 35. 28:17 11:31 48. 26-21 17:26  
 36. 37:26 6-11 49. 16-11 28-33  
 37. 49-43 11-17 50. 39:28 30:39  
 38. 42-37 3-8 51. 11-6 39-44  
 39. 37-31 8-12 52. 45-40 44:35  
 40. 31-27 4-10 53. 6-1 12-17  
 41. 27-21 16:27 54. 6:45 13-18  
 42. 32:21 10-15 55. 45-21 26:17  
 43. 21-16 15-20 56. 28-23  
 44. 43-39 20-25 Remise.  
 45. 48-42 24-30

No. 22. Wit: J. F. Kuyer.

Zwart: H. de Jongh.

1. 32-28 20-24 40. 33-29 14-19  
 2. 34-30 14-20 41. 29-24 19-23  
 3. 30-25 10-14 42. 42-38 8-12  
 4. 37-32 18-23 43. 30-25 4-9  
 5. 41-37 17-21 44. 43-39 9-13  
 6. 40-34 24-29 45. 48-43 13-19  
 7. 33:24 20:40 46. 24:13 18:9  
 8. 45:34 12-18 47. 26-21 27-31  
 9. 34-29 23:34 48. 37:26 16:27  
 10. 39:30 21-26 49. 38-32 27:38  
 11. 44-39 7-12 50. 43:32 12-17  
 12. 31-27 5-10 51. 39-34 9-14  
 13. 39-33 19-23 52. 47-41 3-8  
 14. 28:19 13:24 53. 41-36  
 15. 30:19 14:23  
 16. 50-44 11-17  
 17. 44-39 17-21  
 18. 33-28 9-14  
 19. 28:19 14:23  
 20. 38-33 10-14  
 21. 46-41 8-13  
 22. 32-28 23:32  
 23. 27:38 6-11  
 24. 37-32 21-27  
 25. 32:21 26:17  
 26. 41-37 17-22  
 27. 39-34 11-17  
 28. 36-31 17-21  
 29. 31-26 21-27  
 30. 34-29 13-19  
 31. 29-24 19:30  
 32. 25:34 1-7  
 33. 33-29 2-8  
 34. 38-33 18-23  
 35. 29:18 12:23  
 36. 43-38 23-28  
 37. 35-30 28:39  
 38. 34:43 7-12  
 39. 38-33 12-18

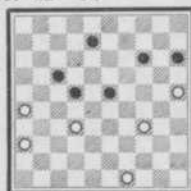

53. ——— 22-28!  
 54. 36-31? ———  
 (Veel sterker is hier 32-27 bijv. 28-33; 49-43, 8-12; 34-30, 15-20; 27-21, 12-18; 21:12, 18:7; 36-31, 14-19; 25:14, 19:10; 31-27, 23-28; 30-24, 10-14; 26-21, 7-11; 21-16, 11-17 en wit forceert remise door 27-21, 16-11 enz.)

54. ——— 28 : 37 60. 34—29 24—30  
 55. 31 : 42 15—20 61. 25 : 34 32—37  
 56. 42—38 20—24 62. 34—30 37—41  
 57. 49—44 23—28 63. 29—24 41—47  
 58. 44—39 8—12  
 59. 38—33 28—32

Wit geeft op.

No. 23. Wit: B. Springer.

Zwart: J. H. Vos.

- |             |         |           |       |
|-------------|---------|-----------|-------|
| 1. 33—28    | 18—22   | 40. 37—31 | 21—26 |
| 2. 38—33    | 12—18   | 41. 31—27 | 6—11  |
| 3. 43—38    | 7—12    | 42. 48—42 | 9—13  |
| 4. 49—43    | 1—7     | 43. 45—40 | 13—18 |
| 5. 31—26    | 20—25   | 44. 40—34 | ——    |
| 6. 37—31    | 14—20   |           |       |
| 7. 31—27    | 22 : 31 |           |       |
| 8. 26 : 37  | 16—21   |           |       |
| 9. 37—31    | 21—26   |           |       |
| 10. 41—37   | 10—14   |           |       |
| 11. 31—27   | 17—22   |           |       |
| 12. 28 : 17 | 11 : 31 |           |       |
| 13. 36 : 27 | 20—24   |           |       |
| 14. 46—41   | 5—10    |           |       |
| 15. 34—30   | 25 : 34 |           |       |
| 16. 40 : 20 | 15 : 24 |           |       |
| 17. 32—23   | 18—23   |           |       |
| 18. 37—32   | 10—15   |           |       |
| 19. 41—37   | 13—18   |           |       |
| 20. 45—40   | 8—13    |           |       |
| 21. 39—34   | 7—11    |           |       |
| 22. 44—39   | 2—8     |           |       |
| 23. 47—41   | 14—20   |           |       |
| 24. 41—36   | 4—10    |           |       |
| 25. 50—45   | 10—14   |           |       |
| 26. 34—29   | 23 : 34 |           |       |
| 27. 40 : 29 | 20—25   |           |       |
| 28. 29 : 20 | 15 : 24 |           |       |
| 29. 37—31   | 26 : 37 |           |       |
| 30. 42 : 31 | 12—17   |           |       |
| 31. 27—22   | 18 : 27 |           |       |
| 32. 32 : 12 | 8 : 17  |           |       |
| 33. 31—27   | 3—8     |           |       |
| 34. 36—31   | 8—12    |           |       |
| 35. 31—26   | 11—16   |           |       |
| 36. 39—34   | 12—18   |           |       |
| 37. 34—29   | 18—23   |           |       |
| 38. 29 : 18 | 13 : 31 |           |       |
| 39. 26 : 37 | 17—21   |           |       |

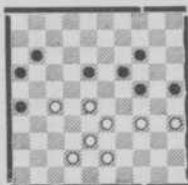

M. i. kan zwart in deze stelling als volgt remise forceeren:

(11—17!); 34—29 A B C (14—20); 38—32 of ? (18—22); 27 : 18 (19—23); 28 : 30 remise-stand.

A. op 43—39 (18—23); 38—32 gedw. remise door 16—21, 17—22, 23—29 en 19 : 48.

B. op 42—37 volgt eveneens 18—23.  
 C. op 38—32 (18—23) er dreigt nu aan twee kanten dam naar 48. Wit heeft 2 speelwijzen om dit te ontgaan, 1e. 27—22 waarop o.a. kan volgen 24—30, 26—31 enz. remise

- en 2e. 34—29 en i. is dan geen winst mogelijk.  
 44. ——— 18—23??  
 45. 34—29 23 : 21  
 46. 29 : 9 21—27  
 47. 9—4  
 Zwart geeft op.

No. 24. Wit: W. Rustenburg.

Zwart: W. C. J. Polman.

- |             |         |             |         |
|-------------|---------|-------------|---------|
| 1. 34—30    | 20—25   | 38. 33—28   | 20—24   |
| 2. 30—24    | 19 : 30 | 39. 34—30   | 25 : 34 |
| 3. 35 : 24  | 17—22   | 40. 40 : 20 | 15 : 24 |
| 4. 33—29    | 11—17   | 41. 39—33   | 17—21   |
| 5. 32—27    | 7—11    | 42. 47—42   | 26—31   |
| 6. 37—32    | 1—7     | 43. 27 : 36 | 21—27   |
| 7. 41—37    | 14—20   | 44. 32 : 21 | 16 : 27 |
| 8. 29—23    | 20 : 29 | 45. 43—39   | 23 : 32 |
| 9. 23 : 34  | 17—21   | 46. 33—29   | 24 : 33 |
| 10. 31—26   | 22 : 31 | 47. 39 : 37 | 19—23   |
| 11. 26 : 17 | 11 : 22 | 48. 42—38   | 23—28   |
| 12. 37 : 26 | 10—14   | 49. 44—39   | 13—18   |
| 13. 46—41   | 7—11    | 50. 45—40   | 8—12    |
| 14. 41—37   | 5—10    | 51. 40—34   | 12—17   |
| 15. 39—33   | 14—19   | 52. 35—30   | 17—22   |
| 16. 44—39   | 10—14   | 53. 39—33   | 28 : 39 |
| 17. 50—44   | 14—20   | 54. 34 : 43 | 22—28   |
| 18. 37—31   | 4—10    | 55. 43—39   | 9—14    |
| 19. 40—35   | 10—14   | 56. 30—24   | 18—23   |
| 20. 44—40   | 20—24   | 57. 39—34   | 27—32   |
| 21. 31—27   | 22 : 31 | 58. 38 : 27 | 28—33   |
| 22. 26 : 37 | 12—17   | 59. 24—19   | 23—29   |
| 23. 33—28   | 3—12    | 60. 34 : 23 | 14—20   |
| 24. 39—33   | 2—8     | 61. 19—13   | 33—39   |
| 25. 43—39   | 17—21   | 62. 13—8    | 39—43   |
| 26. 37—31   | 14—20   | 63. 8—2     | 43—48   |
| 27. 31—26   | 18—23   | 64. 37—32   | 48—26   |
| 28. 26 : 17 | 12 : 21 | 65. 23—18   | 26—3    |
| 29. 36—31   | 24—29   | 66. 32—28   | 20—25   |
| 30. 33 : 24 | 20 : 29 | 67. 28—22   | 2—26    |
| 31. 49—44   | 9—14    | 68. 2—35    | 26—42   |
| 32. 31—27   | 21—26   | 69. 22—17   | 42—33   |
| 33. 38—33   | 29 : 38 | 70. 27—22   | 33—42   |
| 34. 42 : 33 | 3—9     | 71. 17—12   | 42—29   |
| 35. 48—43   | 14—20   | 72. 22—17   |         |
| 36. 28—22   | 11—17   |             |         |
| 37. 22 : 11 | 6 : 17  |             |         |

Zwart geeft op.

## 5<sup>E</sup> RONDE.

No. 25. Wit: A. Bédard.

Zwart: M. Bonnard.

- |          |         |            |       |
|----------|---------|------------|-------|
| 1. 34—20 | 20—25   | 3. 39 : 30 | 18—23 |
| 2. 32—28 | 25 : 34 | 4. 37—32   | 15—20 |

- |          |       |             |         |
|----------|-------|-------------|---------|
| 5. 41—37 | 12—18 | 9. 34—29    | 23 : 34 |
| 6. 30—25 | 20—24 | 10. 39 : 30 | 18—23   |
| 7. 44—39 | 7—12  | 11. 31—27   | 12—18   |
| 8. 40—34 | 10—15 | 12. 37—31   | 8—12    |

13.	50—44	2—8	33.	40—34	29 : 40
14.	44—39	1—7	34.	45 : 34	19—23
15.	46—41	14—20	35.	33—28	23—29
16.	25 : 14	9 : 20	36.	34 : 23	18 : 29
17.	30—25	4—9	37.	38—33	29 : 38
18.	25 : 14	9 : 20	38.	32 : 43	12—17
19.	41—37	17—22	39.	43—33	3—9
20.	28 : 17	11 : 22	40.	38—33	9—14
21.	49—44	5—10	41.	37—32	24—29
22.	31—26	22 : 31	42.	33 : 24	30 : 19
23.	36 : 27	10—14	43.	39—33	14—20
24.	33—28	20—25	44.	26—21	17 : 26
25.	38—33	14—20	45.	22—18	13 : 31
26.	42—33	6—11	46.	32—27	31 : 22
27.	28—22	12—17	47.	28 : 6	8—13
28.	47—41	17 : 28	48.	33—28	13—18
29.	33 : 22	23—29	49.	35—30	24 : 35
30.	39—33	25—30	50.	6—1	
31.	44—40	7—12		Remise.	
32.	43—39	20—25			

No. 26. Wit: I. Weiss.

Zwart: Marius Fabre (Opening Rapaël).

	Wit.	Zwart.
1.	32—28	18—23
2.	38—32	

Zoo werd deze opening indertijd gespeeld door den beroemden grootmeester naar wien zij genoemd is.

Later speelde men gewoonlijk 2. 34—29, terwijl tegenwoordig 2. 33—29 zeer in de mode is.

Meestal leiden al deze voortzettingen tot goed spel voor Wit, mits goed verder gespeeld wordt natuurlijk.

2.	—	12—18
3.	43—38	17—21

De theoretische zet. Wit kan nu niet 31—26 spelen wegens Zw. 21—27.

4.	49—43	21—26
5.	31—27	7—12
6.	37—31	26 : 37
7.	42 : 31	11—17

Gewoonlijk wordt hier 12—17, 8—12, 2—8 enz. gespeeld. Maar Fabre houdt van geen open velden 2 en 4.

8.	27—22!	18 : 27
9.	31 : 11	16 : 7
10.	36—31	

En de oude variant is met cere uit den strijd gekomen: de stand is volkomen gelijk.

10.	—	12—18
11.	31—27	20—24
12.	41—37	14—20
13.	46—41	10—14
14.	41—36	5—10
15.	48—42	

Indien: 15. 34—30? 24—29! 16. 33 : 24, 20 : 29 dreigt 29—34. Wit heeft thans drie antwoorden doch alle verliezen minstens één schijf.

a. 17. 30—25, 18—22; 18. 28 : 17 gedw. 29—34 enz. wint het stuk op 17.

b. 17. 39—33, 18—22; 18. 27 : 18 (op 28 : 17 speelt Zwart 7—11 enz.)

18. —, 13 : 22; 19. 33 : 13, 22:31! enz. met schijfwinst.

c. 17. 39—34, 18—22; 18. 28 : 17, 19—24; 19. 30 : 28, 7—11 enz. wint een schijf.

Maar toch is ook de tekstzet niet de sterkste. Wit had 15. 47—42 en later bijvoorbeeld 34—29, 40 : 29 enz. moeten spelen, met gelijk spel. Thans begeeft hij zich, geheel onnoodig, in moeilijkheden.

15.	—	7—12
16.	47—41	1—7
17.	34—29	23 : 34
18.	40 : 29	20—25
19.	29 : 20	15 : 24
20.	36—31	

Sterker is 44—40, 40—34, 45—40, 50—45 enz. Thans komt Wit te laat voor deze formatie.

20.	—	10—15
21.	31—26	14—20!

Zwart heeft zeer goed geprofiteerd van Wit's zwakken 20sten zet. Nu volgt op W. 44—40 en 40—34, Zw. 18—23, 24—29 of 30 enz. met een sterken aanval op Wit's korten vleugel.

22.	41—36	18—23!
23.	37—31	13—18!

Zeer sterk gespeeld. Ten eerste komen nu de schijven 4, 9 en 13 in het spel en ten tweede wordt Wit belet 26—21 te spelen: 26—21? 24—30; 7—11 en 11—17. 24. 44—40 7—11!

Dreigt —, 24—30; 35 : 22, 12—17 enz.

25.	42—37	9—13
26.	26—21	—



Stand na  
26. 26—21

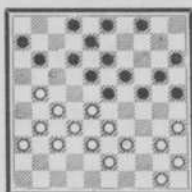

Zet in den diagramstand 26—21 even terug. Wit heeft zeer lastig spel: zijn korte vleugel is heel zwak en zijn lange uiterst moeilijk in het spel te brengen. Hieronder eenige varianten, waaruit blijkt hoe gevaarlijk Wit's stelling is.

A. 26. 40—34, 24—29; 27. 33 : 24, 20 : 40; 28. 35 : 44, 12—17; 29. 38—33 (om op Z. 17—22, 11 : 22; met 33—28, 39 : 28 te kunnen antwoorden) 29. —, 15—20; 30. 45—40 (Indien 30. 27—21, 18—22 enz. met winnend voordeel voor Zwart). (Indien 30. 43—38, 17—22 enz. eveneens winnend voordeel voor Zwart.) 30. —, 20—24; 31. 40—34, 8—12; 32. 50—45, 3—8; 33. 45—40, 2—7; (ook nu is Z. 23—29; 13—19 enz. niet goed, daar W. de dam onmiddellijk afneemt door 40—35 enz.) 34. 40—35, 4—9; 35. 34—30 (de beste, want op W. 27—21 is 18—22 vrijwel beslissend en op W. 43—38 wint Zwart door 17—22 enz.) 35. —, 25 : 34; 36. 39 : 30, 17—22; 37. 28 : 17, 11 : 22; 38. 43—39, 7—11; 39. 33—28, 22 : 33; 40. 39 : 28, 12—17; 41. 27—21, 8—12; 42. 21—16, 24—29; 43. 16 : 7, 12 : 1! en Zwart wint een schijf.

B. (zie diagram, met 26—21 terug) 26. 27—22, 18 : 27; 27. 31 : 22, 12—17; 28. 40—34, 24—30; 29. 35 : 24, 20 : 40; 30. 45 : 34, 15—20 enz. en wit loopt vast.

C. (zie diagram, met 26—21 terug) 26. 28—22, 4—9; 27. 40—34, 9—14; 28. 33—28 gedw. 12—17; 29. 45—40, 24—29; 30. 50—45 8—12 (de damzet 29—33, 17—21 enz. wint niet) 31. 34—30, 25 : 34; 32. 39 : 30, 20—25; 33. 40—34, 29 : 40; 34. 45 : 34, 23—29; 35. 34 : 23, 25 : 34 enz. wint.

Deze varianten zijn niet geheel volledig, maar toonen duidelijk aan dat Wit zeer moeilijk spel heeft.

Toch is Wit in den diagramstand (met 26—21 terug) nog niet verloren.

Hieronder ten slotte de eenige variant, die Wit houdbaar spel geeft. (Diagram, met 26—21 terug.)

26. 27—21! 11—17 (a, b) 27. 21—16, 2—7 (op Z. 18—22 antwoordt W. 32—27! enz.) 28. 28—22 enz. met nadeel voor

Wit, doch winst voor Zwart is niet aan te toonen.

(a) 26. —, 11—16; 27. 21—17! 12 : 21; 28. 26 : 17! Als Zwart nu 18—22 speelt, dan W. 39—34, 34—30 enz. met gelijk spel en op iederen anderen zet speelt Wit 31—27, eveneens met gelijken stand.

(b) Op iederen anderen zes en twintigsten zet van Zwart dan 11—17 en 11—16, antwoordt Wit 21—16, 28—22 enz. als in variant a.

Nu weer de partij. Wit heeft dus 26. 26—21 gespeeld, vermoedelijk in de hoop op 11—16 van Zwart, om dan door: 27. 21—17, 12 : 21; 28. 31—26 enz. voort te zetten.

Zwart speelde echter: (zie diagram)

26. —	12—17!
27. 21 : 12	8 : 17!!
28. 28—22	—

Dat moet wel, want Z. 17—22 enz. zou doodelijk zijn.

28. —	17 : 28
29. 33 : 22	2—8
30. 31—26	8—12!
31. 39—33	24—29
32. 33 : 24	20 : 29
33. 40—34	29 : 40
34. 35 : 44	4—9
35. 43—39	9—14
36. 44—40	15—20
37. 36—31	—

Stand na  
37. 36—31!

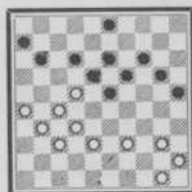

Waagt nog 'n kans. Indien Zwart nu n.l. zou voortzetten met 20—24 — een zet die overigens zeer voor de hand ligt — dan herstelt Wit zich geheel. Bijv.: 37. —, 20—24; 38. 26—21!! 11—17 (a, b, c) 39. 22 : 11, 6 : 26; 40. 27—22, 18 : 36; 41. 32—28, 23 : 34; 42. 40 : 7! remise.

(a) 38. —, 11—16; 39. 21—17, 12 : 21; 40. 22—17, 21 : 12; 41. 27—22, 18 : 36; 42. 32—28 enz. remise.

(b) 38. —, 12—17?; 39. 21 : 12, 18 : 7; 40. 22—17 enz. wint.

(c) Op iederen anderen zet volgt W. 21—17!

Fabre doorzag deze plannen echter en speelde daarom de kroonschijf naar 9.

Nu weer de partij. (Zie diagram).

37.	—	3—9!
38.	40—35	20—24
39.	45—40	24—30
40.	35 : 24	19 : 30

Zwart's tactiek is duidelijk. Hij valt Wit's korten vleugel aan en houdt den langen vast. Wit zal ten slotte een stuk moeten offeren.

41.	39—33	14—19
42.	50—45	30—34!
43.	40 : 29	23 : 34
44.	32—28	12—17!
45.	26—21 gedw.	17 : 26
46.	22—17	11 : 22
47.	28 : 17	25—30
48.	27—21	18—22
49.	17 : 28	26 : 17
50.	38—32	30—35!

en zwart won na eenige zetten.

Een door Fabre fraai gespeelde partij.  
Analyse HERMAN DE JONGH.

No. 27. Wit: Dr. A. Molimard.

Zwart: S. Bizot.

1.	33—28	18—23	30. 42 : 31	8—12
2.	39—33	12—18	31. 31—26	12—17
3.	34—30	20—25	32. 27—21	17—22
4.	40—34	7—12	33. 40—34	18—23
5.	34—29	25 : 34	34. 34—30	24—29
6.	29 : 40	15—20	35. 33 : 24	20 : 29
7.	31—27	20—24	36. 30—25	9—13
8.	37—31	10—15	37. 21—16	2—7
9.	44—39	5—10	38. 26—21	13—18
10.	40—34	15—20	39. 43—39	23—28
11.	45—40	10—15	40. 45—40	18—23
12.	50—45	1—7	41. 39—33	23 : 39
13.	41—37	17—22	42. 40—34	29 : 40
14.	28 : 17	11 : 22	43. 35 : 33	3—8
15.	31—26	22 : 31	44. 38—32	8—12
16.	36 : 27	6—11	45. 48—42	4—9
17.	46—41	11—17	46. 49—43	9—13
18.	41—36	17—21	47. 42—38	22—27
19.	26 : 17	12 : 21	48. 43—39	14—19
20.	33—28	7—12	49. 33—28	23—29
21.	39—33	21—26	50. 28—23	19 : 37
22.	37—31	26 : 37	51. 21 : 41	13—18
23.	42 : 31	16—21	52. 38—32	18—22
24.	27 : 16	18—22	53. 41—36	12—17
25.	28 : 17	12 : 21	54. 32—37	22 : 31
26.	16 : 27	23—29	55. 36 : 27	7—12
27.	34 : 23	19 : 26	56. 27—21	17 : 26
28.	47—42	13—18	57. 16—11	
29.	36—31	26 : 37	Remise.	

No. 28. Wit: W. C. J. Polman.  
Zwart: B. Springer.

1.	32—28	18—23	36. 25 : 14	9 : 20
2.	33—29	23 : 32	37. 39—34	20—25
3.	37 : 28	20—25	38. 43—39	2—8
4.	41—37	17—21	39. 42—37	1—6
5.	37—32	14—20	40. 48—43	6—11
6.	39—33	20—24	41. 34—30	25 : 34
7.	29 : 20	25 : 14	42. 39 : 30	11—17
8.	44—39	21—26	43. 43—39	8—12
9.	50—44	26 : 37	44. 39—34	8—9
10.	32 : 41	15—23	45. 49—43	21—26
11.	28 : 19	14 : 23	46. 43—39	9—14
12.	41—37	10—14	47. 30—25	17—21
13.	46—41	5—10	48. 34—30	12—17
14.	37—32	12—18	49. 39—34	17—22
15.	41—37	7—12	50. 28 : 17	21 : 12
16.	35—30	11—17	51. 34—29	28 : 34
17.	30—25	17—21	52. 30 : 39	19—23
18.	40—35	23—28	53. 39—34	23—29
19.	32 : 23	18 : 40	54. 34 : 23	18 : 29
20.	45 : 34	21—26	55. 32—28	29—34
21.	33—28	15—20	56. 37—32	14—19
22.	37—32	20—14	57. 28—22	19—23
23.	36—31	26 : 37	58. 33—28	29—29
24.	32 : 41	12—18	59. 38—33	29 : 38
25.	41—37	6—11	60. 32 : 43	18—19
26.	37—32	11—17	61. 43—38	12—17
27.	39—33	14—19	62. 22 : 11	16 : 7
28.	34—30	18—23	63. 38—33	7—12
29.	42—37	13—18	64. 28—22	12—18
30.	47—42	10—14	65. 22 : 13	19 : 8
31.	37—31	8—13	66. 27—22	8—12
32.	44—39	17—21	67. 25—20	24 : 15
33.	31—27	14—20	68. 33—29	34 : 23
34.	25 : 14	3 : 20	69. 22—18	
35.	30—25	4—9	Remise.	

No. 29. Wit: J. H. Vos.

Zwart: Herm. de Jongh.

1.	34—29	19—23	15. 39 : 30	20—24
2.	32—28	23 : 32	16. 44—39	12—18
3.	37 : 28	20—25	17. 28—22	18 : 27
4.	41—37	14—20	18. 31 : 22	7—12
5.	37—32	20—24	19. 50—45	12—17
6.	29 : 20	25 : 14	20. 32—28	16—21
7.	46—41	14—19	21. 38—32	11—16
8.	41—37	10—14	22. 22 : 11	16 : 7
9.	40—34	5—10	23. 36—31	7—11
10.	45—40	18—23	24. 43—38	11—16
11.	34—30	15—20	25. 31—27	1—7
12.	30—25	17—21	26. 49—43	7—12
13.	40—34	21—26	27. 45—40	12—18
14.	34—29	23 : 34	28. 27—22	18 : 27

29. 28—23	19 : 28	46. 35—30	2—8
30. 33 : 31	6—11	47. 30—24	8—13
31. 30 : 19	14 : 23	48. 41—36	13—18
32. 39—33	11—17	49. 38—32	27 : 38
33. 21—27	13—18	50. 33 : 42	3—8
34. 47—41	17—22	51. 42—38	8—13
35. 40—34	22 : 31	52. 38—32	22—27
36. 32—28	23 : 32	53. 32 : 21	26 : 17
37. 38 : 36	18—22	54. 36—31	17—21
38. 36—31	8—13	55. 31—26	21—27
39. 33—28	22 : 33	56. 37—32	27 : 38
40. 31—27	21 : 32	57. 26—21	18—23
41. 37 : 39	13—18	58. 29 : 13	13 : 22
42. 39—33	18—22	59. 21—16	22—28
43. 43—33	16—21	60. 16—11	23—33
44. 42—37	21—27	61. 11—7	33—39
45. 34—29	10—14		Remise.

13. 32—27	5—10	40. 33 : 42	3—9
14. 46—41	19—24	41. 49—42	12—17
15. 29 : 20	25 : 14	42. 43—38	17—22
16. 31—26	22 : 31	43. 28 : 17	21 : 12
17. 26 : 37	7—11	44. 38—33	12—17
18. 35—30	14—19	45. 42—38	16—21
19. 30—25	10—14	46. 38—32	13—19
20. 37—32	11—17	47. 33—28	17—22
21. 41—37	17—21	48. 28 : 17	21 : 12
22. 34—29	23 : 34	49. 48—43	9—13
23. 40 : 29	19—23	50. 43—39	2—7
24. 44—40	23 : 34	51. 39—33	12—17
25. 40 : 29	21—26	52. 33—28	17—21
26. 32—23	12—17	53. 29—24	15—20
27. 38—32	8—12	54. 24 : 15	21—27
28. 42—38	18—22	55. 32 : 21	26 : 17
29. 45—40	22—27	56. 30—24	19 : 30
30. 32 : 21	16 : 27	57. 25 : 34	7—12
31. 40—35	6—11	58. 34—29	13—18
32. 38—32	27 : 38	59. 28—23	17—21
33. 33 : 42	13—18	60. 35—30	4—9
34. 43—38	9—13	61. 30—24	9—13
35. 38—33	11—16	62. 24—20	14 : 25
36. 42—38	18—22	63. 15—10	25—30
37. 39—34	22—27	64. 10—4	
38. 34—30	17—21		Zwart geeft op.
39. 38—32	27 : 38		

No. 30. Wit: J. F. Kuyser.  
Zwart: W. Rustenburg.

1. 32—28	18—23	7. 44—39	7—12
2. 33—29	23 : 32	8. 50—44	10—14
3. 37 : 28	20—25	9. 37—32	17—21
4. 39—33	12—18	10. 31—26	14—19
5. 41—37	19—23	11. 26 : 17	11 : 22
6. 28 : 19	14 : 23	12. 36—31	1—7

### 6<sup>E</sup> RONDE.

No. 31. Wit: M. Bonnard.  
Zwart: J. F. Kuyser.

1. 32—28	18—23	6. 28 : 19	17 : 30
2. 33—29	23 : 32	7. 35 : 24	14 : 34
3. 37 : 28	16—21	8. 40 : 29	10—14
4. 39—33?	——	9. 45—40	14—19
		10. 40—35	19 : 30
		11. 35 : 24	9—14
		12. 44—40	14—19
		13. 40—35	19 : 30
		14. 35 : 24	5—10
		15. 50—45	10—14
		16. 45—40	14—19
		17. 40—35	19 : 30
		18. 35 : 24	4—9
		19. 38—33	9—14
		20. 42—38	14—19
		21. 43—39	19 : 30
		22. 41—37	30—35
		23. 49—44	12—18
		24. 47—42	7—12
		25. 37—32	1—7
		26. 46—41	13—19
		27. 41—37	20—25
		28. 39—34	19—23
		29. 48—43	25—30

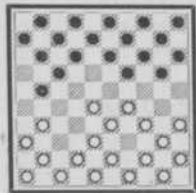

Een grove fout die wit 2 stukken doet verliezen.

Kuyser liep in een wedstrijd om het Ned. Kamp. zelf tegen Damme in deze variatie op de „Coup de la Mazette”.

4. ———	21—27
5. 31 : 22	19—23

30. 34 : 25	23 : 34	43. 21—17	31—36
31. 43—39	34 : 43	44. 35—30	36—41
32. 38 : 49	8—13	45. 32—28	9—14
33. 42—38	13—19	46. 30—24	15—20
34. 36—31	2—8	47. 24 : 15	11—46
35. 44—39	8—13	48. 23—22	46—23
36. 49—44	18—23	49. 25—20	14 : 25
37. 33—28	23—29	50. 22—18	23 : 26
38. 31—26	3—9	51. 15—10	7—11
39. 26—21	35—40	52. 10—5	11—16
40. 44 : 35	29—34	53. 5—19	26—3
41. 39 : 30	19—24		
42. 30 : 17	11 : 31		Wit geeft op.

No. 32. Wit: A. Bèlard.  
Zwart : W. Rustenburg.

1. 34—30	20—25	11. 41—37	7—12
2. 32—28	25 : 34	12. 46—41	1—7
3. 39 : 30	13—23	13. 28—22	17 : 28
4. 37—32	15—20	14. 33 : 22	18 : 27
5. 44—39	12—18	15. 31 : 22	12—18
6. 30—25	20—24	16. 37—31	18 : 27
7. 40—34	14—20	17. 31 : 22	5—10
8. 25 : 14	9 : 20	18. 41—37	10—14
9. 45—40	10—15	19. 34—30	8—12
10. 50—45	4—9	20. 37—31	23—29

21. 50—25	19—23	32. 37—31	17—21
22. 32—28	23 : 32	33. 26 : 17	12 : 32
23. 38 : 27	18—19	34. 38 : 27	7—11
24. 43—38	19—23	35. 41—37	11—17
25. 39—34	14—19	36. 31—26	13—18
26. 25 : 14	19 : 10	37. 37—32 ?	18—22
27. 42—37	11—17	38. 27 : 18	23 : 12
28. 22 : 11	6 : 17	39. 34 : 23	12—18
29. 49—43	3—8	40. 23 : 3	14—19
30. 47—41	9—13	41. 3 : 21	16 : 49
31. 31—26	10—14		

Wit geeft op.

No. 33. Wit: S. Bizot.

Zwart: W. C. J. Polman.

1. 33—28	19—23	20. 40—34	7—11
2. 28 : 19	14 : 23	21. 30—25	1—6
3. 39—33	10—14	22. 34—30	2—8
4. 44—39	5—10	23. 39—34	14—19
5. 50—44	17—22	24. 34—29	23 : 34
6. 32—28	23 : 32	25. 30 : 39	17—21
7. 37 : 17	11 : 22	26. 39—34	21 : 32
8. 41—37	14—19	27. 38 : 27	12—17
9. 37—32	10—14	28. 34—30	17—21
10. 32—27	19—23	29. 42—35	21 : 32
11. 46—41	14—19	30. 38 : 27	8—12
12. 34—29	23 : 34	31. 33—29	9—14
13. 39 : 30	6—11!	32. 29—24	4—9
		33. 43—38	11—17
		34. 47—42	17—21
		35. 49—43	21 : 32
		36. 38 : 27	16—21
		37. 27 : 16	18—23
		38. 31—27	22 : 31
		39. 36 : 27	14—20
		40. 25 : 14	9 : 29
		41. 42—38	13—18
		42. 43—39	29—33
		43. 39 : 28	23 : 43
		44. 48 : 39	15—20
		45. 41—37	19—23
		46. 37—31	3—9
		47. 31—26	23—28
		48. 39—34	20—25
		49. 30—24	28—33
		50. 24—19	33—38
		51. 16—11	6 : 17
		52. 19—13	25—30
		53. 13 : 11	30 : 39

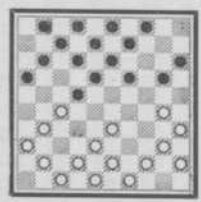

Op den oogenschijnlijk sterken positiezet 30—25 zou nu volgen, zooals Polman aangaf, 18—23! 16—21, 21—27 enz. met dam! Wit doorzag den valstrik echter en speelde 14. 44—39 19—23 15. 30—25 13—19 16. 25 : 14 19 : 10 17. 35—30 8—13 18. 40—35 10—14 19. 45—40 11—17

Remise.

No. 34. Wit: J. H. Vos.

Zwart: M. Fabre.

1. 32—28	19—23	3. 37—32	10—14
2. 28 : 19	14 : 23	4. 34—30	17—21

5. 30—25	14—19	34. 45—40	4—10
6. 25 : 14	19 : 10	35. 40—34	10—15
7. 31—26	10—14	36. 34—29	3—9
8. 26 : 17	12 : 21	37. 29 : 20	14 : 25
9. 36—31	5—10	38. 37—31	18—23
10. 31—26	7—12	39. 28 : 19	13 : 24
11. 26 : 17	12 : 21	40. 39—34	24—30
12. 40—34	14—19	41. 43—39	15—20
13. 35—30	10—14	42. 49—44	20—24
14. 30—25	1—7	43. 47—41	8—13
15. 45—40	7—12	44. 41—37	13—18
16. 50—45	11—17	45. 37—32	2—8
17. 42—37	21—27	46. 31—27	17—21
18. 32 : 21	17 : 26	47. 33—28	8—13
19. 37—31	26 : 37	48. 38—33	21—26
20. 41 : 32	6—11	49. 42—37	30—35
21. 46—41	11—17	50. 37—31	26 : 37
22. 41—37	17—21	51. 32 : 41	13—19
23. 34—30	18—22	52. 28—22	18—23
24. 30—24	19 : 30	53. 22—17	9—13
25. 25 : 34	12—18	54. 17—12	24—29
26. 34—29	23 : 34	55. 33 : 24	19 : 30
27. 40 : 29	22—27	56. 12—7	23—29
28. 48—42	14—19	57. 34 : 23	30—34
29. 33—28	21—26	58. 39 : 30	25 : 34
30. 32 : 21	26 : 17	59. 7—1	16—21
31. 39—33	19—24	60. 27 : 16	34—40
32. 29 : 20	15 : 24	61. 23—19	
33. 44—39	9—14		

Zwart geeft op.

No. 35. Wit: Herm. de Jongh.

Zwart: Dr. A. Molimard.

1. 33—28	18—23	25. 35 : 24	19 : 30
2. 39—32	12—18	26. 45—40	13—19
3. 31—27	17—21	27. 40—34	4—9
4. 37—31	21—26	28. 49—44	19—23
5. 44—39	26 : 37	29. 28 : 19	14 : 23
6. 42 : 31	7—12	30. 33—28	9—14
7. 47—42	2—7	31. 28 : 19	14 : 23
8. 41—37	12—17	32. 38—33	3—9
9. 46—41	7—12	33. 35—28	9—14
10. 50—44	1—7	34. 28 : 19	14 : 23
11. 31—26	20—24	35. 42—38	17—22
12. 27—21	16 : 27	36. 37—31	22—28
13. 32 : 21	23 : 32	37. 32—27	10—14
14. 37 : 28	14—20	38. 38—33	12—17
15. 42—37	10—14	39. 33 : 22	17 : 28
16. 48—42	5—10	40. 43—38	7—12
17. 21—16	20—25	41. 16 : 29	28—33
18. 37—32	18—23	42. 39 : 28	30 : 50
19. 34—29	23 : 34	43. 27—22	25—30
20. 40 : 20	15 : 24	44. 22—18	50 : 4
21. 41—37	24—30	45. 31—27	4 : 31
22. 35 : 24	19 : 30	46. 36 : 27	30—35
23. 44—40	13—19	47. 29—23	35—40
24. 40—35	9—13	48. 38—33	40—44

49. 26—21 14—20 54. 13—9 17—21  
 50. 21—17 44—49 55. 9—3 21—26  
 51. 17—12 8 : 17 56. 3—14 16—7  
 52. 23—18 49 : 16 57. 33—28  
 53. 18—13 20—25 Wit geeft op.

No. 36. Wit: B. Springer.

Zwart: I. Weiss.

1. 32—28 19—23 7. 30—25 16—21  
 2. 28 : 19 14 : 23 8. 31—27 11—16  
 3. 37—32 9—14 9. 39—33 28—29  
 4. 41—37 14—19 10. 33 : 24 20 : 29  
 5. 33—28 10—14 11. 35—30 7—10  
 6. 34—30 4—9 12. 40—35 19—23

13. 28 : 19 13 : 24 27. 32 : 21 16 : 36  
 14. 30 : 19 14 : 23 28. 43—39 12—18  
 15. 37—31 8—13 29. 39—33 8—13  
 16. 31—26 2—8 30. 33 : 24 1—7  
 17. 44—39 7—11 31. 54—29 28 : 34  
 18. 50—44 10—14 32. 40 : 29 17—22  
 19. 44—40 14—20 33. 38—33 11—17  
 20. 25 : 14 9 : 20 34. 41—37 6—11  
 21. 39—34 5—9 35. 37—32 7—12  
 22. 35—30 20—25 36. 32—28 11—16  
 23. 36—31 9—14 37. 28—23 22—27  
 24. 46—41 18—22 38. 42—38 18—22  
 25. 27 : 20 15 : 44 39. 45—49  
 26. 49 : 40 21—27 Zwart geeft op.

## 7<sup>E</sup> RONDE.

No. 37. Wit: M. Fabre.

Zwart: Herm. de Jongh.

1. 34—29 19—23 28. 25 : 14 9 : 20  
 2. 40—34 14—19 29. 40—34 12—18  
 3. 45—40 20—25 30. 34—30 20—25  
 4. 50—45 10—14 31. 49—44 25 : 34  
 5. 33—28 14—20 32. 33—29 24 : 33  
 6. 39—33 20—24 33. 38 : 40 8—12  
 7. 29 : 20 25 : 14 34. 42—38 6—11  
 8. 44—39 14—20 35. 44—39 11—17  
 9. 31—27 17—22 36. 39—33 17—22  
 10. 28 : 17 11 : 21 37. 48—42 22 : 31  
 11. 36 : 27 5—10 38. 26 : 37 3—9  
 12. 41—36 10—14 39. 32—27 19—24  
 13. 33—28 6—11 40. 27—22 18 : 27  
 14. 34—30 11—17 41. 33—29 24 : 33  
 15. 39—33 20—24 42. 38 : 7 2 : 11  
 16. 37—31 7—11 43. 40—34 11—17  
 17. 46—41 1—6 44. 42—38 17—22  
 18. 41—37 17—22 45. 38—33 13—18  
 19. 28 : 17 11 : 22 46. 34—29 16—21  
 20. 31—26 22 : 31 47. 35—30 21—26  
 21. 36 : 27 24—29 48. 30—24 9—14  
 22. 33 : 24 23—28 49. 45—40 27—31  
 23. 32 : 23 18 : 20 50. 37—32 22—27  
 24. 30—25 20—24 51. 32 : 21 26 : 17  
 25. 37—32 19—23 52. 33—28  
 26. 43—39 14—19 Remise.  
 27. 39—33 15—20

No. 38. Wit: W. C. J. Polman.

Zwart: A. Bèlard.

1. 32—28 18—23 8. 46—41 7—12  
 2. 33—29 23 : 32 9. 37—32 1—7  
 3. 37 : 28 19—24 10. 41—37 19—23  
 4. 39—33 14—19 11. 28 : 19 14 : 23  
 5. 44—39 20—25 12. 33—28 13—19  
 6. 29 : 20 25 : 14 13. 39—33 9—13  
 7. 41—37 12—18 14. 50—44 16—21

15. 31—27 21—26 41. 35—30 10—14  
 16. 44—39 4—9 42. 48—42 2—7  
 17. 37—31 26 : 37 43. 45—40 7—11  
 18. 42 : 31 17—22 44. 40—35 12—17  
 19. 28 : 17 11 : 22 45. 42—37 14—20  
 20. 34—30 10—14 46. 33—29 20—25  
 21. 31—26 22 : 31 47. 30—24 3—8  
 22. 26 : 37 6—11 48. 37—31 6—12  
 23. 32—27 11—17 49. 32—27 11—16  
 24. 40—34 14—20 50. 38—32 22—28  
 25. 37—32 20—25 51. 31—26 28 : 37  
 26. 33—28 15—20 52. 26—21 17 : 26  
 27. 39—33 20—24 53. 27—22 18 : 27  
 28. 47—42 5—10 54. 29 : 7 37—42  
 29. 49—44 9—14 55. 7—2 42—48  
 30. 27—21 17 : 26 56. 2 : 19 48 : 30  
 31. 28—22 18 : 27 57. 36—31 27 : 36  
 32. 32 : 21 26 : 17 58. 19—2 30 : 19  
 33. 33—29 24 : 33 59. 2 : 24 36—41  
 34. 38 : 20 25 : 14 60. 24—47 41—46  
 35. 44—39 19—24 61. 47—36 46—19  
 36. 30 : 19 14 : 23 62. 36—27 19—24  
 37. 43—38 8—13 63. 27—32 26—31  
 38. 39—33 12—18 64. 32—23 16—21  
 39. 38—32 7—12 65. 23—28 21—27  
 40. 42—38 17—22 Wit geeft op.

No. 39. Wit: J. F. Kuyser.

Zwart: I. Weiss.

1. 32—28 18—23 11. 41—37 10—14  
 2. 33—29 23 : 32 12. 40—34 13—18  
 3. 37 : 28 20—25 13. 50—44 9—13  
 4. 39—33 12—18 14. 44—40 4—9  
 5. 41—37 7—12 15. 31—27 18—23  
 6. 44—39 2—7 16. 34—30 25 : 34  
 7. 37—32 14—20 17. 40 : 18 13 : 31  
 8. 29—23 18 : 29 18. 36 : 27 8—13  
 9. 34 : 14 10 : 19 19. 39—34 20—25  
 10. 46—41 5—10 20. 43—39 17—21

21. 49—43	21—26	42. 48—43	20—25
22. 37—31	26 : 37	43. 43—39	21—26
23. 32 : 41	12—17	44. 32 : 21	16 : 27
24. 41—37	7—12	45. 34—29	15—20
25. 38—32	17—21	46. 28—23	27—31
26. 42—38	14—20	47. 23—19	31 : 42
27. 47—42	3—8	48. 19 : 17	42—47
28. 34—30	25 : 34	49. 17—11	47—36
29. 39 : 30	19—24	50. 29—23	26—31
30. 30 : 19	13 : 24	51. 23—18	31—37
31. 27—22	11—17	52. 38—32	36 : 4
32. 22 : 11	6 : 17	53. 32 : 41	4—18
33. 45—40	21—27	54. 11—6	18—1
34. 32 : 21	16 : 27	55. 41—36	25—50
35. 37—32	17—21	56. 33—28	20—25
36. 42—37	1—6	57. 28—22	1—34
37. 40—34	6—11	58. 6—1	34 : 48
38. 43—39	11—16	59. 22—17	48—42
39. 34—30	9—13	60. 17—11	42—33
40. 30 : 19	13 : 24	61. 11—6	33—47
41. 39—34	8—13		Remise.

No. 40. Wit: W. Rustenburg.  
Zwart: M. Bonnard.

1. 33—23	18—23	25. 49—44	26 : 37
2. 39—33	12—18	26. 42 : 31	8—12
3. 34—30	17—21	27. 48—42	15—20
4. 31—26	11—17	28. 27—21	16 : 27
5. 30—25	18—22	29. 31 : 22	18 : 27
6. 40—34	7—12	30. 32 : 21	23 : 32
7. 44—39	12—18	31. 38 : 27	13—18
8. 37—31	2—7	32. 21—16	11—17
9. 41—37	20—24	33. 42—37	9—13
10. 34—29	23 : 34	34. 43—38	3—8
11. 39 : 30	18—23	35. 37—32	10—15
12. 31—27	22 : 31	36. 33—28	17—21
13. 36 : 27	13—18	37. 36—31	21—26
14. 50—44	17—22	38. 44—40	26 : 37
15. 26 : 17	22 : 11	39. 32 : 41	12—17
16. 44—39	9—13	40. 41—37	17—21
17. 46—41	7—12	41. 28—23	21 : 34
18. 41—36	11—17	42. 23 : 3	34—39
19. 37—31	17—21	43. 3—21	13—18
20. 31—26	1—7	44. 37—31	18—22
21. 26 : 17	12 : 21	45. 31—26	22—28
22. 47—41	7—11	46. 21—27	5—10
23. 41—37	4—9	47. 27—31	39—43
24. 37—31	21—26		Zwart geeft op.

No. 41. Wit: S. Bizot.  
Zwart: J. H. Vos.

1. 34—29	17—22	5. 31—26	19—23
2. 40—34	11—17	6. 32—28	23 : 32
3. 44—40	6—11	7. 37 : 28	20—24
4. 50—44	1—6	8. 29 : 20	15 : 24

9. 41—37	16—21	34. 31—27	22 : 31
10. 37—31	14—19	35. 36 : 27	4—10
11. 42—37	21—27	36. 49—43	3—12
12. 47—42	10—14	37. 43—38	17—22
13. 37—32	11—16	38. 48—42	22 : 31
14. 32 : 21	16 : 27	39. 26 : 37	11—16
15. 46—41	7—11	40. 35—30	12—17
16. 34—29	5—10	41. 37—31	17—22
17. 29 : 20	14 : 25	42. 33—28	22 : 33
18. 35—30	25 : 34	43. 38 : 29	3—8
19. 40 : 29	2—7	44. 42—38	8—12
20. 29—24	19 : 30	45. 38—33	23—28
21. 28—23	18 : 29	46. 32 : 23	12—17
22. 33 : 35	13—18	47. 23 : 21	16 : 36
23. 41—37	18—23	48. 33—28	36—41
24. 37—32	11—16	49. 28—22	41—47
25. 32 : 21	16 : 27	50. 28—23	47—41
26. 42—37	7—11	51. 30—25	41 : 19
27. 37—32	11—16	52. 22—17	19—28
28. 32 : 21	16 : 27	53. 17—12	28—11
29. 44—40	10—14	54. 34—29	11—2
30. 40—34	9—13	55. 29—23	10—15
31. 38—32	27 : 38	56. 45—40	13—19
32. 43 : 32	12—18		
33. 39—33	6—11		Wit geeft op.

Hieronder de partij, waarin Springer met een zijner voornaamste concurrenten afrekende.

No. 42. Wit: Dr. A. Molimard.  
Zwart: B. Springer.  
(Holl. opening.)

	Wit.	Zwart.
1.	33—28	13—23
2.	39—33	12—18
3.	31—27	17—21
4.	44—39	7—12
5.	37—31	21—26

Dit is een bekende variant in deze opening en tot dusverre is het nog niet gelukt een bevredigende voortzetting te vinden voor Wit.

6. 49—44! ———

De sterkste. Waarom deze zet de voorkeur verdient, boven 6. 50—44 zal blijken bij den dertienden zet en wat 6. 41 of 42—37 betreft: Zwart zou dan door den dubbelen uitruil 6. —, 23—29! enz. of gewoon door 6. —, 20—24 belangrijk voordeel behalen.

6.	——	26 : 37
7.	42 : 31	20—24
8.	34—30	14—20
9.	30—25	2—7

10.	25 : 14	9 : 20
11.	47—42	4—9
12.	41—37	10—14
13.	39—34!	—

(Zie opmerking bij Wit's zesden zet).

13.	—	12—17
14.	44—39	7—12
15.	46—41	1—7
Stand na		16. 34—29.
15.	1—7.	

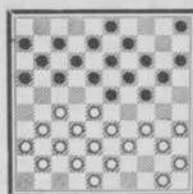

Dit is het nadeel dezer opening. Wit moet zich het eerst verklaren. Maar tot verlies behoeft dat niet te leiden.

16.	—	23 : 34
17.	39 : 30	—

Hier geef ik aan 40 : 29 de voorkeur. Bijv. (zie diagram) 16. 34—29, 23 : 34; 17. 40 : 29, 20—25 (a b c d e f) 18. 29 : 20, 15 : 24; 19. 27—22, 18 : 27; 20. 31 : 22! met goed spel voor Wit.

(a) 17—, 18—22; 18. 27 : 18, 12 : 34; 19. 39 : 30, 20—25; 20. 28—23! enz. met ongeveer gelijk spel.

(b) 17—, 18—23; 18. 29 : 18, 12 : 23; 19. 31—26! en Wit staat best!

(c) 17—, 17—21; 18. 31—26 en Wit haalt minstens gelijk spel.

(d) 17—, 17—22; 18. 28 : 17, 12 : 21; 19. 31—26 of 27—22 enz. beide met ongeveer gelijk spel.

(e) 17—, 17—22; 18. 28 : 17, 11 : 22; 19. 32—28! en Wit komt in 't voordeel.

(f) 17—, 5—10; 18. 27—22 enz. of 18. 29—23, 18 : 29; 19. 28—22 enz. beide met goed spel.

Blijkt dus uit bovenstaande varianten dat naar 29 slaan, Wit goed spel waarborgt, bepaald zwak is Molimard's voortzetting ook niet.

Nu weer de partij: (zie diagram). In den diagramstand is dus gespeeld: 16. 34—29, 23 : 34; 17. 39 : 30, waarna het verder ging:

17.	—	20—25!
18.	28—23	19 : 39
19.	30 : 10	15 : 4!
20.	43 : 34	—

Zwart heeft thans eenig voordeel; zijn spel is zeer goed verdeeld, terwijl de randschijf op 25 niet zwak is. Wit daarentegen zal veel moeite hebben tot een goede ontwikkeling te komen.

20.	—	5—10
21.	50—44	10—14
22.	44—39	4—10
23.	48—43	10—15
24.	31—26!	—

Wit's laatste zetten waren zeer sterk en de tekstzet, die Zwart min of meer dwingt tot den uitruil 17—21 enz. doet Zwart's voordeel vrijwel geheel te niet.

24. — 17—21  
Anders speelt Wit 25. 27—21, 16 : 27; 26. 32 : 21! enz. met voordeel. (Zwart's korte vleugel is machteloos).

25.	26 : 17	11 : 31
26.	36 : 27	6—11
27.	38—33	11—17
28.	42—38	17—21
29.	33—28!	—

M.i. is de stand gelijk. Weliswaar staat de witte schijf 41 min of meer buiten spel, doch daarentegen is zwart links wat zwak.

29.	—	14—19
30.	41—36	9—14
31.	34—30!	25 : 34
32.	39 : 30	15—20
33.	43—39	18—23!!

Stand na  
33. 18—23!!

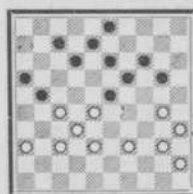

Een prachtige zet. Uit positie-oogpunt de sterkste, terwijl tevens den tegenstander een zeer fijnen valstrik gespannen wordt.

34. 30—24?

Molimard denkt hierdoor winnend voordeel te behalen, doch loopt daarentegen juist in de val.

34.	—	20 : 29!
35.	39—33	3—9!!
36.	33 : 24	19 : 30
37.	28 : 10	30—34
38.	40 : 29	9—14
39.	10 : 19	13 : 22!

Een mooie afwijking, waarna Zwart als volgt won.

40.	35—30	22—27
41.	32—28	27—31
42.	36 : 27	21 : 23
43.	30—25	23—28
44.	25—20	28—32
45.	20—14	32—37
46.	14—10	37—41
47.	10—4	41—47

48. 45—40 47—36  
 49. 4—10 12—18  
 50. 40—35 36—47  
 51. 35—30 18—22!

Wit geeft op.

Nog eens de stand na 33. —, 18—23 (zie tweede diagram). M.i. is het voordeel hier eerder aan Wit's zijde. Eerst eenige voor de hand liggende varianten:

34. 30—25! 20—24; 35. 39—34, 12—18;  
 36. 38—33! wint.  
 34. 30—25! 20—24; 35. 39—34, 13—18;  
 36. 34—30, 24—29; 37. 40—34, 29 : 40;

35. 35 : 44 (niet 45 : 34 daar Zwart dan door 23—29 enz. belangrijk voordeel behaalt) 38. —, 14—20; 39. 25 : 14, 19 : 10; 40. 28 : 19, 18—22; 41. 27 : 18, 12 : 14; en Wit staat iets beter.

Zwart's beste spel is:

34. 30—25! 20—4; 35. 39—34, 23—29!  
 36. 34 : 23, 13—18! gelijk spel bijv. 37. 27—22, 18 : 29; 38. 22—17, 21—27; 39. 32 : 21, 16 : 27; 40. 37—31, 12 : 21; 41. 31 : 22, 7—11 en wit moet schijf 29 wel uitruilen om zetten te behouden, waarna de partij remise loopt.

Analyse HERMAN DE JONGH.

## 8<sup>E</sup> RONDE.

No. 43. Wit: A. Molimard.

Zwart: W. Rustenburg.

- |             |         |             |               |
|-------------|---------|-------------|---------------|
| 1. 34—29    | 19—23   | 23. 41—37   | 11—16         |
| 2. 32—28    | 23 : 32 | 24. 44—40   | 12—17         |
| 3. 37 : 23  | 14—19   | 25. 39—34   | 7—12          |
| 4. 42—37    | 10—14   | 26. 36—31   | 21—16         |
| 5. 40—34    | 17—22   | 27. 29—24   | 1—6           |
| 6. 28 : 17  | 11 : 22 | 28. 31—27   | 17—21         |
| 7. 37—32    | 19—23   | 29. 49—43   | 2—7           |
| 8. 45—40    | 14—19   | 30. 46—41   | 7—11          |
| 9. 47—42    | 5—10    | 31. 41—36   | 12—17         |
| 10. 50—45   | 10—14   | 32. 48—42   | 17—22         |
| 11. 32—28   | 23 : 32 | 33. 28 : 17 | 11 : 31       |
| 12. 38 : 27 | 19—23   | 34. 36 : 27 | 6—11          |
| 13. 42—38   | 20—25   | 35. 33—28   | 11—17         |
| 14. 38—32   | 14—19   | 36. 38—33   | 18—22         |
| 15. 31—26   | 22 : 31 | 37. 27 : 18 | 13 : 22       |
| 16. 26 : 37 | 19—24   | 38. 33—29   | 22 : 33       |
| 17. 29 : 20 | 25 : 14 | 39. 29 : 38 | 8—13          |
| 18. 34—29   | 23 : 34 | 40. 38—33   | 21—27         |
| 19. 40 : 29 | 15—20   | 41. 32 : 12 | 13—18         |
| 20. 32—28   | 20—25   | 42. 12 : 23 | 14—19         |
| 21. 43—38   | 6—11    |             | Wit geeft op. |
| 22. 37—32   | 16—21   |             |               |

No. 44. Wit: M. Bonnard.

Zwart: W. C. J. Polman.

- |            |         |             |         |
|------------|---------|-------------|---------|
| 1. 32—28   | 18—23   | 13. 33—29   | 23 : 34 |
| 2. 33—29   | 23 : 32 | 14. 39 : 30 | 13—19   |
| 3. 37 : 28 | 19—24   | 15. 30—24   | 19 : 30 |
| 4. 39—33   | 14—19   | 16. 25 : 34 | 15—20   |
| 5. 41—37   | 17—22   | 17. 50—44   | 20—24   |
| 6. 28 : 17 | 11 : 22 | 18. 34—30   | 9—13    |
| 7. 37—32   | 12—18   | 19. 30 : 19 | 14 : 23 |
| 8. 34—30   | 20—25   | 20. 44—39   | 13—19   |
| 9. 29 : 20 | 25 : 14 | 21. 40—34   | 8—13    |
| 10. 32—27  | 7—12    | 22. 34—30   | 10—14   |
| 11. 30—25  | 1—7     | 23. 30—25   | 19—24   |
| 12. 44—39  | 19—23   | 24. 39—34   | 13—19   |

- |             |         |             |                 |
|-------------|---------|-------------|-----------------|
| 25. 34—30   | 2—8     | 37. 38 : 27 | 24—29           |
| 26. 45—40   | 8—13    | 38. 33 : 24 | 14—20           |
| 27. 40—34   | 4—9     | 39. 25 : 14 | 9 : 29          |
| 28. 34—29   | 24 : 33 | 40. 42—38   | 13—19           |
| 29. 38 : 29 | 23 : 34 | 41. 35—30   | 15—20           |
| 30. 30 : 39 | 19—24   | 42. 46—41   | 29—34           |
| 31. 42—38   | 5—10    | 43. 38—33   | 34 : 25         |
| 32. 47—42   | 10—15   | 44. 27—21   | 16 : 27         |
| 33. 38—33   | 6—11    | 45. 33—28   | 22 : 33         |
| 34. 42—38   | 11—17   | 46. 31 : 15 |                 |
| 35. 48—42   | 17—21   |             | Zwart geeft op. |
| 36. 49—44   | 21 : 32 |             |                 |

No. 45. Wit: I. Weiss.

Zwart: J. H. Vos.

- |             |         |             |         |
|-------------|---------|-------------|---------|
| 1. 31—27    | 17—21   | 24. 39 : 30 | 20—25   |
| 2. 37—31    | 21—26   | 25. 48—42   | 25 : 34 |
| 3. 32—28    | 26 : 37 | 26. 40 : 20 | 15 : 24 |
| 4. 41 : 32  | 11—17   | 27. 43—39   | 12—17   |
| 5. 46—41    | 6—11    | 28. 28—22   | 17 : 28 |
| 6. 41—37    | 1—6     | 29. 27—21   | 16 : 27 |
| 7. 37—31    | 19—23   | 30. 31 : 33 | 8—12    |
| 8. 28 : 19  | 14 : 23 | 31. 32—27   | 12—17   |
| 9. 47—41    | 10—14   | 32. 45—40   | 9—14    |
| 10. 41—37   | 14—19   | 33. 40—34   | 14—20   |
| 11. 33—28   | 17—22   | 34. 37—32   | 20—25   |
| 12. 28 : 17 | 11 : 22 | 35. 33—29   | 24 : 33 |
| 13. 39—33   | 5—10    | 36. 39 : 28 | 17—22   |
| 14. 43—39   | 10—14   | 37. 28 : 17 | 11 : 31 |
| 15. 33—28   | 22 : 33 | 38. 36 : 27 | 19—24   |
| 16. 39 : 28 | 20—24   | 39. 38—33   | 3—8     |
| 17. 44—39   | 14—20   | 40. 26—21   | 8—12    |
| 18. 49—43   | 7—11    | 41. 32—28   | 23 : 32 |
| 19. 50—44   | 4—10    | 42. 27 : 38 | 6—11    |
| 20. 31—26   | 10—14   | 43. 21—16   | 12—17   |
| 21. 37—31   | 20—25   | 44. 16 : 7  | 2 : 11  |
| 22. 42—37   | 14—20   | 45. 33—29   | 24 : 33 |
| 23. 34—30   | 25 : 34 | 46. 38 : 29 | 17—22   |



47. 35—30 11—17 51. 20—15 23—29  
 48. 30—24 22—28 52. 44—40  
 49. 34—30 25 : 23 Remise.  
 50. 24—20 28—33

No. 46. Wit: J. F. Kuyser.  
 Zwart: M. Fabre.

1. 32—28 18—22 28. 47—42 19—23  
 2. 37—32 12—18 29. 42—38 14—19  
 3. 32—27 19—23 30. 34—30 9—14  
 4. 28 : 19 14 : 23 31. 38—32 15—20  
 5. 31—26 22 : 31 32. 33—28 22 : 33  
 6. 26 : 37 10—14 33. 39 : 28 20—24  
 7. 37—32 5—10 34. 43—38 14—20  
 8. 41—37 7—12 35. 48—43 4—9  
 9. 34—29 23 : 34 36. 31—26 6—11  
 10. 40 : 29 1—7 37. 28—22 12—17  
 11. 44—40 16—21 38. 32—28 23 : 21  
 12. 50—44 21—26 39. 30—25 18 : 27  
 13. 32—28 14—19 40. 25 : 23 9—14  
 14. 37—32 10—14 41. 44—39 11—16  
 15. 46—41 20—25 42. 38—32 27 : 38  
 16. 41—37 17—22 43. 43 : 32 2—8  
 17. 28 : 17 11 : 22 44. 49—44 8—12  
 18. 32—28 7—11 45. 36—31 13—18  
 19. 28 : 17 11 : 22 46. 44—40 18 : 29  
 20. 37—31 26 : 37 47. 39—34 29—33  
 21. 42 : 31 19—23 48. 34—20 33—38  
 22. 38—32 23 : 34 49. 29 : 9 38 : 36  
 23. 40 : 29 14—20 50. 9—4 21—27  
 24. 32—27 20—24 51. 4 : 31 36 : 27  
 25. 29 : 20 25 : 14  
 26. 45—40 13—19 Wit geeft op.  
 27. 40—34 8—13

No. 47. Wit: Herm. de Jongh.  
 Zwart: S. Bizot.

1. 33—28 18—23 18. 34—30 4—9  
 2. 39—33 12—18 19. 30—25 10—14  
 3. 31—27 20—24 20. 44—40 18—23  
 4. 27—22 18 : 27 21. 40—34 11—17  
 5. 32 : 12 7 : 18 22. 34—29 23 : 34  
 6. 44—39 23 : 32 23. 39 : 30 13—18  
 7. 37 : 28 18—23 24. 43—39 18—23  
 8. 42—37 23 : 32 25. 39—34 12—18  
 9. 37 : 28 13—18 26. 34—29 23 : 34  
 10. 41—37 1—7 27. 30 : 39 18—23  
 11. 46—41 7—12 28. 45—40 8—13  
 12. 37—32 14—20 29. 36—31 2—7  
 13. 41—37 9—13 30. 31—26 7—11  
 14. 34—29 20—25 31. 28—22 17 : 28  
 15. 29 : 20 25 : 14 32. 33 : 22 14—20  
 16. 50—44 19—24 33. 25 : 14 9 : 20  
 17. 40—34 14—19 34. 48—42 5—10

35. 32—27 20—25 50. 40—34 11—17  
 36. 37—31 11—17 51. 34 : 25 24—29  
 37. 22 : 11 16 : 7 52. 42—37 32 : 41  
 38. 26—21 10—14 53. 47 : 36 18—23  
 39. 38—32 3—8 54. 35—30 29—34  
 40. 32—28 23 : 32 55. 30—24 34—40  
 41. 27 : 38 19—23 56. 39—34 40 : 20  
 42. 31—27 13—18 57. 25 : 14 15—20  
 43. 49—43 8—12 58. 14 : 25 23—29  
 44. 38—32 6—11 59. 25—20 29—34  
 45. 32—28 23 : 32 60. 20—14 34—40  
 46. 27 : 38 14—19 61. 14—10 40—45  
 47. 21—16 19—23 62. 10—5 45—50  
 48. 38—33 25—30 Remise.  
 49. 33—28 23 : 32

No. 48. Wit: B. Springer.  
 Zwart: A. Bédard.

1. 32—28 18—23 26. 34—29 ———  
 2. 33—29 23 : 32  
 3. 37 : 28 19—24  
 4. 39—33 14—19  
 5. 41—37 20—25  
 6. 29 : 20 25 : 14  
 7. 46—41 19—23  
 8. 28 : 19 14 : 23  
 9. 44—39 10—14  
 10. 37—32 5—10  
 11. 41—37 12—18  
 12. 50—44 14—19  
 13. 35—30 10—14  
 14. 30—25 7—12  
 15. 34—29 23 : 34  
 16. 40 : 29 1—7  
 17. 44—40 19—23  
 18. 40—35 23 : 34  
 19. 39 : 30 13—19  
 20. 32—28 17—21  
 21. 37—32 21—26  
 22. 42—37 11—17  
 23. 43—39 8—13  
 24. 47—42 7—11  
 25. 39—34 2—8

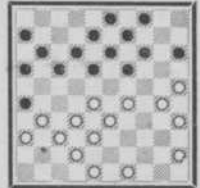

26. ——— 17—22  
 27. 28 : 17 11 : 22 ?  
 Veel sterker is  
 12 : 21 en zwart  
 heeft weer volle  
 vrijheid van han-  
 delen.  
 28. 32—28 12—17 ? ?  
 Nog was 4—10  
 de beste verdedi-  
 ging, al behoudt  
 wit voordeel. De  
 tekstzet verliest  
 snel.  
 29. 37—32 26 : 37  
 30. 42 : 31 6—11  
 31. 32—27 18—23  
 32. 29 : 18 4—10  
 33. 18—12  
 Zwart geeft op.

## 9<sup>E</sup> RONDE.

No. 49. Wit: W. C. J. Polman.  
Zwart: A. Molimard.

1. 32—28	18—23	34. 33 : 22	18 : 38
2. 33—29	23 : 32	35. 29 : 18	13 : 22
3. 37 : 28	19—24	36. 43 : 32	15—20
4. 39—33	14—19	37. 37—31	20—24
5. 44—39	20—25	38. 39—33	8—12
6. 29 : 20	25 : 14	39. 49—43	3—8
7. 41—37	12—18	40. 43—38	12—17
8. 46—41	7—12	41. 32—27	9—14
9. 37—32	1—7	42. 27 : 18	17—21
10. 41—37	19—23	43. 26 : 17	11 : 13
11. 28 : 19	14 : 23	44. 41—37	13—18
12. 50—44	10—14	45. 37—32	8—13
13. 35—30	5—10	46. 32—28	18—23
14. 30—25	14—19	47. 38—32	6—11
15. 34—30	10—14	48. 31—27	11—17
16. 30—24	19 : 30	49. 27—22	17—21
17. 25 : 34	13—19	50. 34—29	23 : 34
18. 34—30	8—13	51. 30 : 39	24—30
19. 40—34	23—28	52. 35 : 24	19 : 30
20. 32 : 23	18 : 40	53. 33—29	30—35
21. 45 : 34	12—18	54. 39—34	25—30
22. 44—40	7—12	55. 34 : 25	35—40
23. 34—29	19—23	56. 29—24	40—44
24. 39—34	2—8	57. 24—20	14—19
25. 37—32	14—20	58. 20—15	44—50
26. 43—39	20—25	59. 15—10	50—45
27. 40—35	9—14	60. 22—17	21 : 12
28. 42—37	17—22	61. 32—27	12—18
29. 31—26	12—17	62. 27—22	18 : 27
30. 48—43	14—19	63. 10—4	19—24
31. 47—41	22—28	64. 4 : 31	24—30
32. 33 : 22	17 : 28	65. 25 : 34	45 : 26
33. 38—33	4—9		

Wit geeft op.

No. 50. Wit: J. H. Vos.

Zwart: M. Bonnard.

1. 33—23	18—23	16. 45—40	10—14
2. 39—33	12—18	17. 46—41	5—10
3. 44—39	7—12	18. 40—34	14—20
4. 50—44	1—7		
5. 34—30	20—25		
6. 30—24	19 : 30		
7. 35 : 24	14—19		
8. 40—35	19 : 30		
9. 35 : 24	9—14		
10. 28 : 19	14 : 23		
11. 32—28	23 : 32		
12. 37 : 28	18—22		
13. 41—37	16—21		
14. 31—26	11—16		
15. 37—31	4—9		

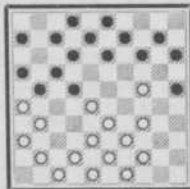

Wit's volgende zet is een typisch voorbeeld van „damblindheid“.

19. 34—30??	20:29	23. 26 : 17	12 : 21
20. 33 : 24	22 : 33	24. 31—26	10—14
21. 39 : 28	25 : 34	25. 26 : 17	14—19
22. 28—22	17 : 28		Wit geeft op.

No. 51. Wit: I. Weiss.

Zwart: W. Rustenburg.

1. 32—28	18—23	nu echter in een
2. 33—29	23 : 32	zetje dat ny zelf
3. 37 : 28	20—25	misschien wel hon-
4. 41—37	17—21	derden malen heeft
5. 47—41	12—18	toegepast, want
6. 37—32	7—12	Rustenburg speel-
7. 39—33	21—26	de in de diagram-
8. 41—37	19—23	stelling:
9. 28 : 19	14 : 23	20. 34—29? 25—30
10. 44—39	10—14	21. 35 : 24 18—23
11. 49—44	11—17	22. 29 : 7 20 : 29
12. 33—28	5—10	23. 33 : 24 8—12
13. 28 : 19	13 : 33	24. 7 : 18 13 : 35
14. 39 : 28	9—13	25. 43—39 10—14
15. 44—39	1—7	26. 48—43 9—13
16. 39—33	14—20	27. 46—41 3—9
17. 50—44	4—9	28. 27—22 14—19
18. 44—39	17—21	29. 24—20 15 : 24
19. 31—27	7—11	30. 45—40 35 : 33
		31. 38 : 20 11—17
		32. 22 : 11 6 : 17
		33. 43—39 2—8
		34. 36—31 17—22
		35. 41—36 13—18
		36. 39—34 8—13
		37. 32—28 22 : 33
		38. 42—38 33 : 42
		39. 37 : 48 26 : 37
		40. 20—15 9—14
		41. 34—30 21—21
		42. 30—25 19—23

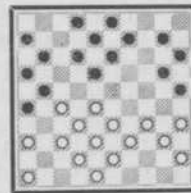

Wit liet nu 34—29 noteeren om op den damzet door 35—30 en 37—31 te spelen. Hij liep

Wit geeft op.

No. 52. Wit: S. Bizot.

Zwart: J. F. Kuyer.

1. 32—28	18—23	11. 37—32	10—14
2. 33—29	23 : 32	12. 44—39	7—12
3. 37 : 28	16—21	13. 50—44	12—17
4. 31—26	19—23	14. 39—33	1—7
5. 28 : 19	13 : 33	15. 44—39	7—12
6. 39 : 28	21—27	16. 43—38	9—13
7. 41—37	27—32	17. 49—43	4—9
8. 38 : 27	17—22	18. 36—31	12—18
9. 28 : 17	12 : 41	19. 31—27	19—23
10. 46 : 37	14—19	20. 34—30	14—19

21. 30—25	8—12	40. 34—30	23—29	35. 43—39	1—7	46. 33 : 22	12—17
22. 25 : 14	9 : 20	41. 39—33	18—23	36. 36—31	3—9	47. 22—18	17—22
23. 39—34	2—8	42. 28—22	29—34	37. 45—40	24—29	48. 18—12	22 : 31
24. 33—28	20—24	43. 30 : 39	23—28	38. 33 : 24	19 : 30	49. 26 : 37	9—13
25. 43—39	17—22	44. 32 : 23	19 : 17	39. 38—33	30—34	50. 37—32	24—29
26. 28 : 17	11 : 31	45. 42—37	14—19	40. 40 : 29	18—22	51. 32—27	25—30
27. 26 : 37	5—10	46. 38—32	12—18	41. 27 : 18	12 : 43	52. 27—21	29—34
28. 34—30	10—14	47. 33—28	18—23	42. 48 : 39	13—19	53. 21—16	34 : 43
29. 30—25	6—11	48. 39—34	13—18	43. 32—27	7—12	54. 49 : 38	11—17
30. 39—33	11—16	49. 35—30	24 : 35	44. 31—26	19—24	55. 12 : 21	30—34
31. 32—27	12—17	50. 34—29	23 : 34	45. 28—22	17 : 28	Remise.	
32. 47—41	8—12	51. 28—22	17 : 28				
33. 37—32	17—22	52. 32 : 12	34—39				
34. 41—36	22 : 31	53. 12—8	39—43				
35. 36 : 27	12—17	54. 8—3	43—49				
36. 33—28	17—21	55. 27—21	16 : 27				
37. 48—43	3—8	56. 45—40					
38. 43—39	8—12						
39. 40—34	21—26	Remise.					

No. 53. Wit: M. Fabre.

Zwart: B. Springer.

1. 33—28	18—23	18. 36—31	15—20
2. 39—33	12—18	19. 41—36	10—15
3. 31—27	17—21	20. 39—33	12—18
4. 37—31	21—26	21. 44—39	7—12
5. 44—39	26 : 37	22. 39—34	20—24
6. 42 : 31	20—24	23. 45—40	12—17
7. 34—30	14—20	24. 31—27	6—11
8. 30—25	7—12	25. 50—45	14—20
9. 25 : 14	9 : 20	26. 34—29	23 : 34
10. 47—42	4—9	27. 40 : 29	20—25
11. 40—34	24—29	28. 29 : 20	15 : 24
12. 33 : 24	20 : 40	29. 27—22	18 : 27
13. 35 : 44	11—17	30. 32 : 12	8 : 17
14. 27—22	18 : 27	31. 37—32	13—18
15. 31 : 11	16 : 7	32. 32—27	2—8
16. 41—37	10—14	33. 42—37	9—13
17. 46—41	5—10	34. 37—32	8—12

No. 54. Wit: A. Bêlard.

Zwart: Herm. de Jongh.

1. 34—30	20—25	26. 35—30	5—10
2. 32—28	25 : 34	27. 29—24	10—14
3. 39 : 30	16—21	28. 32—27	3—9
4. 44—39	21—26	29. 33—29	17—21
5. 30—25	17—21	30. 38—33	21 : 32
6. 40—34	11—16	31. 37 : 17	11 : 22
7. 34—30	15—20	32. 43—38	26 : 37
8. 50—44	7—11	33. 41 : 32	22—28
9. 44—40	1—7	34. 33 : 22	18 : 27
10. 37—32	26 : 37	35. 32 : 21	16 : 27
11. 42 : 31	19—23	36. 48—43	12—18
12. 28 : 19	14 : 23	37. 46—41	8—12
13. 25 : 14	10 : 19	38. 41—37	12—17
14. 30—25	9—14	39. 38—33	17—21
15. 41—37	21—26	40. 37—32	27 : 38
16. 40—34	11—17	41. 33 : 42	21—26
17. 34—29	23 : 34	42. 42—37	18—22
18. 39 : 30	19—23	43. 36—31	6—11
19. 33—29	23 : 34	44. 43—38	11—17
20. 30 : 39	17—22	45. 38—33	17—21
21. 39—33	7—11	46. 33—28	22 : 33
22. 47—41	11—17	47. 29 : 38	19—23
23. 45—40	2—7	48. 38—32	
24. 40—34	7—11	Remise.	
25. 34—29	14—19		

## 10<sup>E</sup> RONDE.

No. 55. Wit: W. Rustenburg.

Zwart: S. Bizot.

1. 34—29	19—23	13. 33—28	1—7	25. 43—39	8—13	39. 38 : 29	27 : 38
2. 32—28	23 : 32	14. 39—33	7—12	26. 39—34	2—8	40. 42 : 33	18—22
3. 37 : 28	20—25	15. 44—39	21—26	27. 34—29	23 : 34	41. 29—23	19 : 39
4. 41—37	14—20	16. 50—44	18—22	28. 30 : 39	6—11	42. 49—43	39 : 48
5. 37—32	20—24	17. 28 : 17	12 : 21	29. 39—34	22—27	43. 40—35	48 : 31
6. 29 : 20	25 : 14	18. 32—28	5—10	30. 37—32	11—17	44. 36 : 20	15 : 24
7. 46—41	14—19	19. 30—25	19—23	31. 42—37	17—22	45. 30 : 19	21—27
8. 41—37	10—14	20. 28 : 19	14 : 23	32. 48—42	18—23	46. 19—14	27—32
9. 35—30	17—22	21. 40—35	10—14	33. 35—30	13—18	47. 25—20	32—38
10. 28 : 17	12 : 21	22. 44—40	11—17	34. 34—29	23 : 34	48. 20—15	26—31
11. 31—26	7—12	23. 39—34	17—22	35. 30 : 39	8—13	49. 14—10	31—37
12. 26 : 17	12 : 21	24. 34—30	13—18	36. 39—34	13—19	50. 10—5	37—42
				37. 34—30	9—13	51. 5—14	42—48
				38. 33—28	22 : 33	52. 14—25	48—37

53. 25-48	37-19	62. 47:38	36-41
54. 45-40	16-21	63. 23-18	41-47
55. 40-34	21-26	64. 38-32	47-41
56. 48-39	26-31	65. 32-27	41-36
57. 34-29	19-5	66. 27-22	14-19
58. 39-48	31-36	67. 22-17	36:13
59. 48-25	5-14	68. 17-12	
60. 25:9	3:14		Remise.
61. 29-23	38-42		

No. 56. Wit: Dr. A. Molimard.  
Zwart: J. F. Kuyser.

1. 32-28	19-23	36. 30:19	13:24
2. 28:19	14:23	37. 43-39	18-22
3. 37-32	10-14	38. 48-42	17-21
4. 34-30	14-19	39. 28:17	21:12
5. 30-25	17-21	40. 36-31	8-13
6. 25:14	19:10	41. 31-27	12-18
7. 31-26	10-14	42. 32-28	4-10
8. 26:17	12:21	43. 37-32	10-14
9. 41-37	7-12	44. 45-40	14-20
10. 35-30	11-17	45. 40-34	20-25
11. 30-25	5-10	46. 34-29	3-8
12. 40-34	17-22	47. 29:20	15:24
13. 45-40	22-28	48. 39-34	18-22
14. 33:22	18:27	49. 27:18	13:22
15. 39-33	21-26	50. 28:17	11:22
16. 32:21	26:17	51. 33-28	22:33
17. 46-41	1-7	52. 38:20	25:14
18. 37-32	14-19	53. 32-27	9-13
19. 41-37	10-14	54. 44-39	13-18
20. 44-39	16-21	55. 34-29	6-11
21. 40-35	21-26	56. 39-33	11-17
22. 50-45	17-21	57. 33-28	18-22
23. 34-30	21-27	58. 27:18	17-21
24. 32:21	26:17	59. 35-30	21-27
25. 30-24	19:30	60. 30-24	27-31
26. 25:34	12-18	61. 29-23	31-37
27. 47-41	7-12	62. 42:31	26:37
28. 33-28	23:32	63. 24-19	37-42
29. 37:28	14-19	64. 19:10	42-48
30. 39-33	2-7	65. 10-4	8-13
31. 42-37	7-11	66. 18:9	48-34
32. 37-32	17-21	67. 23-19	
33. 41-37	21-26		Remise.
34. 49-44	12-17		
35. 34-30	19-24		

No. 57. Wit: W. C. J. Polman.  
Zwart: M. Fabre.

1. 32-28	18-22	6. 26:37	12-18
2. 37-32	12-18	7. 34-30	20-24
3. 31-26	7-12	8. 30-25	14-20
4. 36-31	18-23	9. 25:14	9:20
5. 31-27	22:31	10. 39-34	4-9

11. 44-39	2-7	Wit mag nu niet
12. 34-29	23:34	31-27? spelen we-
13. 40:29	20-25	gens 11-16! met
14. 29:20	25:14	de dreiging 24-29,
15. 28-22	17:28	18-22 enz. 39-34
16. 32:12	7:18	kan dit niet voor-
17. 37-22	19-23	komen, want dan
18. 41-37	1-7	volgt 24-30 en
19. 46-41	14-19	18-22. Ook wan-
20. 50-44	7-12	neer zwart inplaats
21. 39-34	10-14	van 6-11 3-8
22. 43-39	16-21	speelt mag niet
23. 49-43	23-28	31-27 volgen.
24. 33:22	18:27	Men ga dit na!
25. 32-28	11-16	42. 39-34 11-16
26. 37-32	12-18	43. 34-29 3-8
27. 44-40	5-10	44. 29:20 25:14
28. 42-37	18-23	45. 45-40 14-20
29. 39-33	14-20	46. 40-34 20-25
30. 47-42	10-14	47. 34-29 18-23
31. 34-29	23:34	48. 29:18 18:27
32. 40:29	19-24	49. 31-27 22:31
33. 41-36	21-26	50. 26:37 19-24
34. 32:21	26:17	51. 48-43 8-12
35. 43-39	14-19	52. 43-39 21-27
36. 36-31	8-12	53. 32:21 16:27
37. 38-32	12-18	54. 28-23 9-14
38. 42-38	20-25	55. 33-29 17-21
39. 29:20	15:24	56. 38-32 27:38
40. 31-26	16-21	57. 28-22 21-27
41. 37-31	6-11	58. 22:31 12-17
		59. 31-26 25-30
		60. 23-18 14-19
		61. 26-21 17:26
		62. 18-12

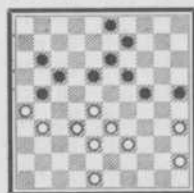

Remise.

No. 58. Wit: Herm. de Jongh.  
Zwart: I. Weiss.

1. 32-28	18-23	14. 37:28	12-18
2. 33-29	23:32	15. 42-37	7-12
3. 37:28	13-18	16. 44-40	1-7
4. 28-23	19:28	17. 34-29	10-15
5. 29-24	20:29	18. 37-32	4-10
6. 34:32	14-19	19. 41-37	20-24
7. 41-37	15-20	20. 29:20	15:24
8. 39-33	8-13	21. 40-34	18-23
9. 44-39	10-14	22. 34-29	23:34
10. 32-28	2-8	23. 39:30	12-18
11. 40-34	5-10	24. 30-25	7-12
12. 50-44	18-23	25. 47-42	10-15
13. 46-41	23:32	26. 43-39	18-23

27. 45—40	17—21	43. 25 : 14	19 : 10
28. 40—34	12—17	44. 42—37	10—14
29. 31—27	21—26	45. 39—34	14—19
30. 49—43	14—20	46. 34—30	15—20
31. 25 : 14	9 : 20	47. 30—25	11—17
32. 34—30	20—25	48. 22 : 11	16 : 7
33. 37—31	25 : 34	49. 25 : 14	19 : 10
34. 39 : 30	26 : 37	50. 33—28	13—19
35. 42 : 31	17—21	51. 27—21	24—29
36. 30—25	3—9	52. 21—16	10—15
37. 43—39	8—12	53. 35—30	15—20
38. 31—26	12—18	54. 38—33	29 : 27
39. 26 : 17	11 : 31	55. 30—25	23 : 41
40. 36 : 27	6—11	56. 25 : 1	
41. 28—22	9—14	Remise.	
42. 48—42	14—20		

No. 59. Wit: B. Springer.

Zwart: M. Bonnard.

1. 32—28	18—23	24. 32 : 23	13—19
2. 33—29	23 : 32	25. 38—32	19 : 28
3. 37 : 28	19—24	26. 32 : 23	17—22
4. 39—33	14—19	27. 43—38	9—13
5. 41—37	20—25	28. 47—42	13—19
6. 29 : 20	25 : 14	29. 38—32	19 : 28
7. 46—41	19—23	30. 32 : 23	8—13
8. 28 : 19	14 : 23	31. 31—27	22 : 31
9. 37—32	10—14	32. 36 : 27	15—20
10. 41—37	14—19	33. 45—40	10—15
11. 44—39	5—10	34. 33—28	11—17
12. 50—44	10—14	35. 37—32	7—11
13. 35—30	12—18	36. 42—37	14—19
14. 30—25	7—12	37. 23 : 14	20 : 9
15. 34—29	23 : 34	38. 40—34	13—18
16. 40 : 29	1—7	39. 34—29	9—14
17. 44—40	18—23	40. 39—33	3—8
18. 29 : 18	12 : 23	41. 48—42	17—22
19. 33—29	23 : 34	42. 28 : 17	11 : 31
20. 40 : 29	4—10	43. 37 : 26	6—11
21. 38—33	7—12	44. 49—43	11—17
22. 42—38	2—7	45. 43—38	17—21
23. 29—23	19 : 28	46. 26 : 17	12 : 21

47. 32—28	21—26	55. 12—8	27—31
48. 29—24	16—21	56. 37—32	31—36
49. 33—29	8—13	57. 8—3	36—41
50. 42—37	14—19	58. 29—24	41—46
51. 38—32	19 : 30	59. 32—27	46—23
52. 25 : 34	13—19	60. 34—39	
53. 28—23	19 : 28	Remise.	
54. 32 : 12	21—27		

No. 60. Wit: A. B elard.

Zwart: J. H. Vos.

1. 34—30	20—25	31. 37—31	16—21
2. 32—28	25 : 34	32. 41—36	6—11
3. 39 : 30	15—20	33. 33—29	23 : 34
4. 44—39	20—25	34. 39 : 30	19—23
5. 37—32	25 : 34	35. 38—33	23—28
6. 39 : 30	17—22	36. 33—29	21—27
7. 28 : 17	11 : 22	37. 30—24	11—16
8. 30—25	7—11	38. 47—41	27—32
9. 32—27	1—7	39. 42—38	3—9
10. 40—34	19—23	40. 38 : 27	17—21
11. 50—44	11—17	41. 26 : 17	12 : 32
12. 31—26	22 : 31	42. 48—42	8—12
13. 26 : 37	7—11	43. 42—38	12—17
14. 44—39	14—20	44. 38 : 27	17—21
15. 25 : 14	10 : 19	45. 35—30	21 : 32
16. 37—32	5—10	46. 49—44	4—10
17. 34—30	10—14	47. 44—40	10—15
18. 30—25	17—21	48. 40—35	16—21
19. 41—37	21—26	49. 31—27	22 : 31
20. 46—41	11—17	50. 36 : 16	18—22
21. 35—30	17—21	51. 16—11	22—27
22. 45—40	21—27	52. 41—36	32—37
23. 32 : 21	26 : 17	53. 11—7	28—32
24. 36—31	17—22	54. 7—2	13—18
25. 31—26	2—7	55. 2—7	18—22
26. 30—24	19 : 30	56. 7—11	14—19
27. 25 : 34	7—11	57. 11 : 3	37—42
28. 40—35	14—19	58. 3—12	
29. 34—30	9—14	Zwart geeft op.	
30. 30—25	11—17		

## 11<sup>E</sup> RONDE.

No. 61. Wit: J. H. Vos.

Zwart: Dr. A. Molimard.

1. 32—28	18—23	10. 41—37	17—22	19. 44—39	10—14	30. 42 : 31	21—26
2. 33—29	23 : 32	11. 28 : 17	12 : 21	20. 39—33	4—9	31. 47—42	26 : 37
3. 37 : 28	19—24	12. 50—44	21—26	21. 43—39	14—19	32. 42 : 31	11—17
4. 39—33	14—19	13. 31—27	19—23	22. 49—43	5—10	33. 45—40	17—21
5. 41—37	20—25	14. 33—28	7—12	23. 35—30	10—14	34. 31—26	12—17
6. 29 : 20	25 : 14	15. 28 : 19	14—23	24. 40—35	17—21	35. 40—34	17—22
7. 44—39	12—18	16. 39—33	11—17	25. 33—28	15—20	36. 26 : 17	22 : 11
8. 37—32	7—12	17. 33—28	9—14	26. 30—25	20—24	37. 36—31	8—12
9. 46—41	1—7	18. 28 : 19	14 : 23	27. 34—30	2—7	38. 31—26	11—17
				28. 39—33	7—11	39. 34—29	23 : 34
				29. 37—31	26 : 37	40. 30 : 39	18—23

41. 39—34 13—18  
 42. 43—39 9—13  
 43. 34—30 3—8

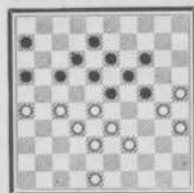

Dit is een van die klassieke standen waarin tempo-nadeel meestal onherroepelijk verlies brengt. In de diagramstelling staat wit erg ongunstig, hoewel redding nog niet uitgesloten is.

44. 39—34 17—21  
 45. 26 : 17 12 : 21  
 46. 34—29 23 : 34  
 47. 30 : 39 18—23  
 48. 39—34 13—18  
 49. 28—22 8—13  
 50. 34—30 6—11  
 51. 48—42 23—29

Een andere sterke voortzetting voor zwart, maar eveneens net niet

voldoende om te winnen is hier (21—26!) 42—37, want anders volgt 26—31 (11—17); 22 : 11 (16 : 7); 33—28 (7—11); 28—22 (24—29); 38—33 (29 : 38); 32 : 43 (23—29); 43—39 want op 43—38 volgt 19—23 en 37—32 is niet mogelijk

(19—23); 39—34 (29 : 40); 35 : 44 (23—29); 44—40 (29—33); 30—24 (33—38). Wit mag nu niet 24—20 spelen wegens 38—43—49. Door eerst te offeren kan hij echter nog juist remise maken.

52. 42—37 18—23  
 53. 37—31 21—26  
 54. 22—17 26 : 39  
 55. 17 : 6 39—44  
 56. 38—33 29 : 38  
 57. 6—1  
 Remise.

No. 62. Wit: S. Bizot.

Zwart: B. Springer.

- |                     |                     |
|---------------------|---------------------|
| 1. 32—28 18—23      | 21. 35—30 11—17     |
| 2. 34—29 23 : 32    | 22. 30—25 5—10      |
| 3. 37 : 28 19—24    | 23. 33—29 23 : 34   |
| 4. 41—37 14—19      | 24. 40 : 29 4—9     |
| 5. 37—32 20—25      | 25. 44—40 14—19     |
| 6. 29 : 20 25 : 14  | 26. 29—24 19 : 30   |
| 7. 40—34 12—18      | 27. 25 : 34 10—14   |
| 8. 44—40 7—12       | 28. 43—39 18—23     |
| 9. 46—41 15—20      | 29. 38—33 13—19     |
| 10. 41—37 10—15     | 30. 33—28 8—13      |
| 11. 50—44 1—7       | 31. 40—35 15—20     |
| 12. 31—27 17—22     | 32. 34—30 20—24     |
| 13. 28 : 17 11 : 31 | 33. 49—44 2—7       |
| 14. 36 : 27 19—23   | 34. 39—33 7—11      |
| 15. 34—30 14—19     | 35. 42—38 12—18     |
| 16. 30—25 7—11      | 36. 37—31 17—22     |
| 17. 25 : 14 19 : 10 | 37. 28 : 17 11 : 22 |
| 18. 33—28 9—14      | 38. 44—39 14—20     |
| 19. 28 : 19 14 : 22 | 39. 30—25 6—11      |
| 20. 39—33 10—14     | 40. 25 : 14 9 : 20  |

- |                     |                    |
|---------------------|--------------------|
| 41. 47—41 20—25     | 53. 34—30 25 : 34  |
| 42. 41—36 11—17     | 54. 39 : 30 13—19  |
| 43. 48—43 3—8       | 55. 30—25 19—24    |
| 44. 45—40 8—12      | 56. 36—31 18—22    |
| 45. 31—26 22 : 31   | 57. 31—26 29—33    |
| 46. 36 : 27 17—22   | 58. 26—21 17 : 26  |
| 47. 26—21 22 : 31   | 59. 16—11 33—38    |
| 48. 33—28 16 : 27   | 60. 43 : 32 22—27  |
| 49. 32 : 21 23 : 32 | 61. 32 : 21 26 : 6 |
| 50. 38 : 36 19—23   | 62. 35—30 24 : 35  |
| 51. 21—16 12—17     | 63. 25—20          |
| 52. 40—34 24—29     | Remise.            |

No. 63. Wit: I. Weiss.

Zwart: W. C. J. Polman.

- |                     |                   |
|---------------------|-------------------|
| 1. 34—30 20—25      | 36. 38—32 13—18   |
| 2. 40—34 15—20      | 37. 47—41 7—12    |
| 3. 33—28 20—24      | 38. 37—31 1—7     |
| 4. 31—27 17—21      | 39. 31—26 9—13    |
| 5. 39—33 18—23      | 40. 34—30 14—20   |
| 6. 34—29 25 : 34    | 41. 43—38 20—25   |
| 7. 29 : 40 12—18    | 42. 39—34 18—23   |
| 8. 44—39 7—12       | 43. 32—27 13—18   |
| 9. 40—34 21—26      | 44. 38—32 17—22   |
| 10. 49—44 10—15     | 45. 41—36 22 : 31 |
| 11. 45—40 14—20     | 46. 36 : 27 3—8   |
| 12. 36—31 5—10      | 47. 26—21 8—13    |
| 13. 27—21 16 : 36   | 48. 32—28 23 : 32 |
| 14. 28—22 18 : 27   | 49. 27 : 38 18—23 |
| 15. 32 : 21 26 : 17 | 50. 38—32 13—18   |
| 16. 33—29 24 : 33   | 51. 32—27 15—20   |
| 17. 38 : 16 10—14   | 52. 33—28 23 : 32 |
| 18. 43—38 1—7       | 53. 27 : 38 7—11  |
| 19. 39—33 8—12      | 54. 21—16 11—17   |
| 20. 44—39 13—18     | 55. 38—33 18—22   |
| 21. 33—28 9—13      | 56. 33—29 24 : 33 |
| 22. 50—45 4—9       | 57. 30—24 19 : 39 |
| 23. 38—33 7—11      | 58. 40—34 39 : 30 |
| 24. 16 : 7 12 : 1   | 59. 35 : 15 33—38 |
| 25. 42—38 17—21     | 60. 15—10 38—42   |
| 26. 37—32 20—24     | 61. 10—5 12—18    |
| 27. 41—37 2—7       | 62. 5—19 42—48    |
| 28. 48—43 6—11      | 63. 45—40 48—26   |
| 29. 46—41 11—16     | 64. 40—34 26—42   |
| 30. 28—22 18 : 27   | 65. 19—32 42—24   |
| 31. 37—31 21—26     | 66. 32—14 24—42   |
| 32. 31 : 22 16—21   | 67. 14—32 42—48   |
| 33. 41—37 21—27     | 68. 32—49 48 : 30 |
| 34. 22 : 31 36 : 27 | 69. 49—40         |
| 35. 32 : 21 26 : 17 | Remise.           |

No. 64. Wit: M. Fabre.

Zwart: W. Rustenburg.

- |                |                |
|----------------|----------------|
| 1. 34—29 19—23 | 3. 45—40 10—14 |
| 2. 40—34 14—19 | 4. 50—45 5—10  |

5. 29—24	20 : 29	35. 40—34	21 : 32	85. 48—42	17—22	48. 40—34	5—10
6. 33 : 24	19 : 30	36. 38 : 27	8—12	36. 41—37	22 : 31	49. 33—29	24 : 33
7. 34 : 25	18—22	37. 42—38	11—17	37. 37 : 26	9—13	50. 39 : 28	21—26
8. 32—27	12—18	38. 48—42	3—8	38. 38—32	18—22	51. 35—30	10—15
9. 37—32	7—12	39. 38—33	14—19	39. 32—27	22 : 31	Remise.	
10. 31—26	22 : 31	40. 34—30	10—14	40. 26 : 37	12—18		
11. 26 : 37	17—22	41. 30—25	4—10	41. 37—32	18—22		
12. 36—31	14—19	42. 33—29	23 : 34	42. 33—28	22 : 33		
13. 35—30	10—14	43. 39 : 30	19—23	43. 43—39	33—38		
14. 30—24	19 : 30	44. 30—24	23—28	44. 42 : 33	16—21		
15. 25 : 34	14—19	45. 44—40	10—15	45. 35—30	13—18		
16. 34—30	15—20	46. 40—35	17—21	46. 45—40	15—20		
17. 30—25	1—7	47. 42—38	21 : 32	47. 30—25	20—24		
18. 25 : 14	19 : 10	48. 38 : 27	12—17				
19. 31—26	10—14	49. 31—26	22 : 31				
20. 40—35	11—17	50. 36 : 27	28—33				
21. 37—31	7—11	51. 43—39	33 : 44				
22. 31—27	22 : 31	52. 49 : 40	8—13				
23. 26 : 37	17—22	53. 40—34	18—23				
24. 35—30	14—20	54. 34—30	14—19				
25. 30—25	13—19	55. 41—37	6—11				
26. 25 : 14	19 : 10	56. 37—31	23—28				
27. 37—31	9—14	57. 25—20	28—33				
28. 32—27	11—17	58. 20—14	19 : 10				
29. 41—36	17—21	59. 24—20	15 : 24				
30. 46—41	21 : 32	60. 30 : 8	33—39				
31. 38 : 27	2—7	61. 8—2	39—44				
32. 42—38	12—17	62. 35—30	44—50				
33. 47—42	7—11						
34. 45—40	17—21						

Remise.

No. 65. Wit: M. Bonnard.

Zwart: Herm. de Jongh.

1. 32—28	20—24	18. 50—44	11—16
2. 37—32	14—20	19. 33—29	23 : 34
3. 41—37	18—23	20. 40 : 29	24 : 33
4. 46—41	12—18	21. 28 : 39	8—12
5. 34—30	7—12	22. 32—27	21 : 32
6. 28—22	18 : 27	23. 37 : 28	2—8
7. 31 : 22	17 : 28	24. 39—33	12—18
8. 33 : 22	12—17	25. 41—37	18 : 27
9. 38—33	17 : 28	26. 37—31	26 : 37
10. 33 : 22	16—21	27. 42 : 22	19—23
11. 43—38	21—26	28. 28 : 19	14 : 23
12. 49—43	1—7	29. 25 : 14	10 : 19
13. 39—33	10—14	30. 22—17	8—12
14. 44—39	4—10	31. 17 : 8	3 : 12
15. 33—28	7—12	32. 36—31	6—11
16. 39—33	12—17	33. 31—27	11—17
17. 30—25	17—21	34. 47—41	13—18

No. 66. Wit: J. F. Kuyser.

Zwart: A. Bèlard.

1. 32—28	18—23	55. 48—43	3—8
2. 33—29	23 : 32	36. 39—33	2—7
3. 37 : 28	19—24	37. 34—30	14—20
4. 39—33	14—19	38. 30—25	20—24
5. 44—39	17—22	39. 43—39	17—21
6. 28 : 17	11 : 22	40. 26 : 17	12 : 21
7. 50—44	12—18	41. 47—42	7—11
8. 34—30	20—25	42. 42—37	11—17
9. 29 : 20	25 : 14	43. 40—35	8—12
10. 41—37	7—12	44. 49—44	21—26
11. 37—32	1—7	45. 44—40	17—21
12. 32—27	19—23	46. 28—22	4—10
13. 31—26	22 : 31	47. 22—17	9—14
14. 26 : 37	14—19	48. 17 : 8	13 : 2
15. 30—25	10—14	49. 33—28	10—15
16. 35—30	15—20	50. 37—31	26 : 37
17. 30—24	20 : 29	51. 32 : 41	21 : 34
18. 33 : 24	19 : 30	52. 40 : 9	23 : 32
19. 25 : 34	14—19	53. 9—4	18—23
20. 39—33	5—10	54. 25—20	15 : 24
21. 44—39	10—14	55. 4—15	2—7
22. 46—41	6—11	56. 15 : 1	32—38
23. 37—32	11—17	57. 1—34	19—23
24. 41—37	17—21	58. 34 : 12	38—43
25. 37—31	7—11	59. 41—37	43—49
26. 31—27	11—17	60. 12—26	49—44
27. 33—28	21—26	61. 37—32	44—39
28. 36—31	26 : 37	62. 32—27	39—44
29. 42 : 31	17—21	63. 26—31	44—39
30. 39—33	12—17	64. 31—36	39—43
31. 31—26	17—22	65. 27—22	43—34
32. 28 : 17	21 : 12	66. 22—17	34—23
33. 33—28	12—17	67. 36—9	
34. 43—39	8—12		

Zwart geeft op.

## 12<sup>E</sup> RONDE.

No. 67. Wit: M. Bonnard.

Zwart: Dr. A. Molimard.

1. 32—28	18—23	3. 37 : 28	19—24
2. 33—29	23 : 32	4. 39—33	14—19

5. 41—37	20—25	9. 41—37	1—7
6. 29 : 20	25 : 14	10. 44—39	17—22
7. 37—32	12—18	11. 28 : 17	12 : 21
8. 46—41	7—12	12. 31—26	7—12

13. 26 : 17 12 : 21 40. 48—42 12—17  
 14. 33—28 19—23 41. 44—40 18—23  
 15. 28 : 19 14 : 23 42. 28—22 17 : 28  
 16. 47—41 21—26 43. 33 : 22 3—9  
 17. 32—28 23 : 32 44. 38—32 9—14  
 18. 37 : 28 10—14 45. 32—27 23—29  
 10. 50—44 5—10 46. 34 : 23 19 : 17  
 20. 39—33 14—19 47. 27—21 24—29  
 21. 41—37 10—14 48. 21 : 12 11—17  
 22. 37—32 18—22 49. 12 : 21 26 : 17  
 23. 28 : 17 11 : 22 50. 42—37 25—30

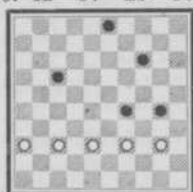

Wit aan zet staat  
 schijnbaar zeer  
 slecht. Hij redde  
 zich echter door  
 het geestige:

51. 37—32!  
 Remise. Immers  
 op 30—35 volgt  
 38—33 en 36—31.

53. 21—16 12—17 58. 7—2 26—31  
 54. 26—21 17 : 26 59. 2 : 30 31—36  
 55. 16—11 18—22 60. 38—32 36—41  
 56. 11—7 14—20  
 57. 25 : 14 19 : 10 Remise.

No. 69. Wit: I. Weiss.  
 Zwart: S. Bizot.

1. 32—28 18—23 28. 36 : 27 18—22  
 2. 38—32 12—18 29. 27 : 18 13 : 22  
 3. 31—27 17—21 30. 32—27 22 : 31  
 4. 43—38 21—26 31. 26 : 37 6—11  
 5. 37—31 26 : 37 32. 33—28 11—17  
 6. 42 : 31 7—12 33. 21—16 12—18  
 7. 49—43 20—24 34. 50—44 8—12  
 8. 47—42 14—20 35. 38—32 3—8  
 9. 41—37 10—14 36. 39—33 14—20  
 10. 46—41 5—10 37. 44—39 9—13  
 11. 31—26 11—17 38. 34—30 25 : 34  
 12. 27—21 16 : 27 39. 40 : 29 20—25  
 13. 32 : 21 23 : 32 40. 29 : 20 15 : 24  
 14. 37 : 28 1—7 41. 37—31 18—22  
 15. 42—37 18—23 42. 32—27 12—18  
 16. 34—29 23 : 32 43. 31—26 22 : 21  
 17. 37 : 28 13—18 44. 26 : 37 18—22  
 18. 41—37 9—13 45. 37—31 24—29  
 19. 38—32 4—9 46. 33 : 24 22 : 44  
 20. 43—38 20—25 47. 45—40 19 : 30  
 21. 29 : 20 15 : 24 48. 40 : 49 30—34  
 22. 40—34 10—15 49. 43—39 34 : 43  
 23. 44—40 7—11 50. 49 : 38 8—12  
 24. 48—43 2—7 51. 38—32 13—19  
 25. 37—31 17—22 52. 32—28 12—18  
 26. 28 : 17 11 : 22 53. 31—27 19—24  
 27. 31—27 22 : 31 Wit geeft op.

No. 68. Wit: A. Bèlard.  
 Zwart: M. Fabre.

1. 34—30 20—25 27. 46—41 21—26  
 2. 32—28 25 : 34 28. 41—36 26 : 37  
 3. 39 : 30 16—21 29. 42 : 31 5—10  
 4. 37—32 21—26 30. 31—26 10—15  
 5. 44—39 26 : 37 31. 49—44 18—23  
 6. 42 : 31 15—20 32. 36—31 2—8  
 7. 47—42 20—25 33. 31—27 8—12  
 8. 50—44 25 : 34 34. 44—40 13—18  
 9. 39 : 30 11—16 35. 40—34 9—13  
 10. 44—39 6—11 36. 34—29 23 : 34  
 11. 40—34 1—6 37. 39 : 30 18—23  
 12. 30—24 19 : 30 38. 43—39 3—8  
 13. 34 : 25 14—19 39. 39—34 4—9  
 14. 45—40 19—24 40. 27—22 12—18  
 15. 40—34 13—19 41. 22 : 11 16 : 7  
 16. 41—37 18—23 42. 34—29 23 : 34  
 17. 31—27 17—21 43. 30 : 39 18—23  
 18. 34—30 12—18 44. 26—21 8—12  
 19. 39—34 10—14 45. 48—42 13—18  
 20. 37—31 7—12 46. 42—37 7—11  
 21. 27—22 18 : 27 47. 21—16 9—13  
 22. 31 : 22 11—17 48. 16 : 7 12 : 1  
 23. 22 : 11 6 : 17 49. 37—31 1—7  
 24. 34—29 18 : 29 50. 31—26 7—12  
 25. 30 : 39 12—18 51. 28—22 18 : 27  
 26. 36—31 8—13 52. 32 : 21 13—18

No. 70. Wit: W. Rustenburg.  
 Zwart: J. H. Vos.

1. 33—28 18—22 18. 30—24 19 : 30  
 2. 38—33 12—18 19. 25 : 34 17—21  
 3. 43—38 7—12 20. 26 : 17 12 : 21  
 4. 49—43 1—7 21. 34—29 11—16  
 5. 31—26 19—23 22. 35—30 7—12  
 6. 28 : 19 14 : 23 23. 40—35 5—10  
 7. 32—28 23 : 32 24. 45—40 3—9  
 8. 37 : 28 10—14 25. 30—25 9—13  
 9. 41—37 16—21 26. 35—30 21—26  
 10. 37—31 20—24 27. 38—33 26 : 37  
 11. 34—30 14—19 28. 41 : 23 16—21  
 12. 39—34 21—27 29. 46—41 21—26  
 13. 33—29 24 : 33 30. 41—37 6—11  
 14. 28 : 39 19—23 31. 42—38 27—31  
 15. 30—25 23—28 32. 36 : 27 22 : 42  
 16. 34—30 9—14 33. 38 : 47 18—22  
 17. 47—41 13—19 34. 40—34 13—18



35. 30-24	4-9	48. 28-23	8-13
36. 33-28	22:33	49. 29-24	22-27
37. 39:28	11-17	50. 33-28	17-21
38. 44-39	18-22	51. 25-20	14:25
39. 39-32	8-13	52. 23-19	13-18
40. 43-38	26-31	53. 28-22	9-14
41. 24-20	15:24	54. 22:42	14:23
42. 29:20	13-18	55. 48-43	18-22
43. 20-15	18:40	56. 42-37	21-26
44. 15:13	12-18	57. 38-32	22-27
45. 50-45	18:9	58. 32:21	26:17
46. 45:34	31-37	59. 37-32	
47. 34-29	2-8		Zwart geeft op.

No. 71. Wit: W. C. J. Polman.  
Zwart: J. F. Kuyer.

1. 32-28	18-23	24. 39-33	10-14
2. 33-29	23:32	25. 37-32	12-18
3. 37:28	16-21	26. 33-28	14-19
4. 28-23	19:28	27. 38-33	7-12
5. 29-24	20:29	28. 43-38	18-22
6. 34:32	21-26	29. 28:17	12:21
7. 32-28	26:37	30. 36-31	8-12
8. 41:32	12-18	31. 49-43	12-18
9. 39-33	7-12	32. 48-42	21-26
10. 44-39	1-7	33. 42-37	2-8
11. 46-41	14-19	34. 43-39	6-11
12. 41-37	10-14	35. 31-27	18-22
13. 40-34	17-21	36. 27:18	13:22
14. 45-40	21-26	37. 34-29	8-13
15. 37-31	26:37	38. 32-28	11-17
16. 32:41	11-17	39. 38-32	19-24
17. 50-45	5-10	40. 29:20	15:24
18. 41-37	19-23	41. 39-34	13-18
19. 28:19	14:23	42. 37-31	26:37
20. 37-32	17-22	43. 32:41	9-14
21. 42-37	22-27	44. 34-29	14-20
22. 32:21	23-28	45. 28-22	16-21
23. 33:22	18:16	46. 23:12	17:8

47. 29-23	21-27	53. 18:9	4:13
48. 41-37	20-25	54. 45-40	20-24
49. 40-34	3-9	55. 40-34	13-19
50. 34-29	9-13	56. 37-31	27:36
51. 29:20	25:14	57. 34-29	
52. 23-18	14-20		Remise.

No. 72. Wit: Herm. de Jongh.  
Zwart: B. Springer.

1. 32-28	18-23	50. 47-42	5-10
2. 33-29	23:32	51. 45-40	7-12
3. 37:28	19-24	52. 40-34	12-18
4. 39-33	14-19	53. 34-29	10-15
5. 41-37	20-25	54. 29:20	15:24
6. 29:20	25:14	55. 33-29	24:33
7. 44-39	12-18	56. 38:29	11-17
8. 37-32	7-12	57. 43-38	17-21
9. 46-41	15-20	58. 32-28	21-26
10. 41-37	10-15	59. 38-33	26:37
11. 35-30	17-21	60. 42:31	6-11
12. 30-25	21-26	61. 49-43	11-17
13. 50-44	18-23	62. 43-38	17-22
14. 40-35	12-18	63. 28:17	18-23
15. 31-27	20-24	64. 29:18	13:11
16. 34-30	8-12	65. 31-27	11-17
17. 44-40	2-8	66. 36-31	9-14
18. 39-34	1-7	67. 33-29	14-19
19. 37-31	26:37	68. 31-26	8-13
20. 42:31	14-20	69. 38-32	13-18
21. 25:14	19:10	70. 32-28	4-9
22. 28:19	18-22	71. 29-24	19:30
23. 27:18	12:14	72. 25:34	18-23
24. 30:19	14:23	73. 28:19	17-21
25. 34-29	23:34	74. 26:17	9-13
26. 40:29	10-14	75. 19:8	3:32
27. 35-30	14-20	76. 48-42	
28. 30-25	20-24		Remise.
29. 29:20	15:24		

## 13<sup>E</sup> RONDE.

No. 73. Wit: M. Fabre.

Zwart: M. Bonnard.

1. 34-29	19-23	13. 28-23	2-7
2. 40-34	14-19	14. 23:12	7:18
3. 45-40	19-24	15. 34-30	18-22
4. 32-28	23:32	16. 30:19	13:24
5. 37:28	17-22	17. 40-34	1-7
6. 28:17	12:21	18. 34-30	9-13
7. 31-26	7-12	19. 30:19	13:24
8. 26:17	12:21	20. 39-34	4-9
9. 36-31	21-26	21. 34-30	9-13
10. 50-45	26:37	22. 30:19	13:24
11. 41:32	16-21	23. 43-39	7-12
12. 32-28	21-26	24. 39-34	8-13

25. 38-32	22-27	39. 42-38	6-11
26. 32:21	20:17	40. 47-42	22-27
27. 34-30	3-8	41. 45-40	17-22
28. 30:19	13:24	42. 40-34	23-28
29. 49-43	8-13	43. 33-29	24:33
30. 43-39	10-14	44. 38:29	27-31
31. 39-34	5-10	45. 29-24	31-36
32. 34-30	13-18	46. 41-37	10-14
33. 30:19	14:34	47. 35-30	12-18
34. 44-40	17-22	48. 30-25	14-19
35. 40:29	20-24	49. 24:13	18:9
36. 29:20	15:24	50. 25-20	22-27
37. 48-43	18-23	51. 34-30	27-32
38. 46-41	11-17	52. 37-31	36:27

53. 36-25 27-31 59. 4:15 11-16  
 54. 20-14 9:20 60. 43-39 16-21  
 55. 25:14 22-37 61. 38-32 28:37  
 56. 42-38 37-41 62. 25-47  
 57. 14-9 31-36 Remise.  
 58. 9-4 41-46

No. 74. Wit. Dr. A. Molimard.  
 Zwart: I. Weiss.

1. 32-28 18-23 34. 3:29 23:45  
 2. 33-29 23:32 35. 35-30 18-22  
 3. 37:28 13-18 36. 31-27 22:31  
 4. 28-23 19:28 37. 26:37 13-18  
 5. 29-24 20:29 38. 33-28 15-20  
 6. 34:32 18-23 39. 25:14 45-50  
 7. 41-37 15-20 40. 14-9 4:13  
 8. 39-33 8-13 41. 30-24 50:17  
 9. 44-39 2-8 42. 24-20 17-28  
 10. 40-34 12-18 43. 20-15 28:46  
 11. 46-41 14-19 44. 49-43 46-14  
 12. 45-40 7-12 45. 43-39 13-19  
 13. 50-45 10-14 46. 39-34 18-23  
 14. 32-28 23:32 47. 47-42 23-29  
 15. 37:28 5-10 48. 34:23 19:28  
 16. 41-37 10-15 49. 42-38 6-11  
 17. 38-32 20-24 50. 48-43 11-17  
 18. 31-27 1-7 51. 43-39 17-22  
 19. 43-38 18-22 52. 38-33 -----  
 20. 27:18 12:23  
 21. 36-31 7-12  
 22. 31-27 12-18  
 23. 34-30 17-22  
 24. 28:17 11:31  
 25. 37:26 8-12  
 26. 30-25 18-22  
 27. 42-37 12-17  
 28. 37-31 16-21  
 29. 32-27 21:34  
 30. 40:27 19-23  
 31. 45-40 13-18



Hier liet Weiss de winst glippen. Het eenvoudigste is 14-23 (33-29) 23:48 (15-10), 28-32 en wint.

Zwart speelde 14-5. Ook daarna is nog winst mogelijk. De lezer onderzoekte dit zelf.  
 52. 38-33 14-5  
 53. 33-29 28-32  
 54. 29-24 5-14  
 55. 39-34 32-38  
 56. 34-29 14-28  
 57. 24-20 38-42  
 58. 29-23  
 Remise.

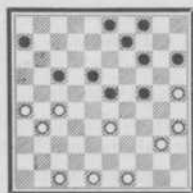

32. 27-21? 3-8  
 33. 21:3 9-13

No. 75. Wit: S. Bizot.

Zwart: A. B elard.

1. 31-26 19-23 Geeft wit gele-  
 2. 37-31 14-19 genheid tot het  
 3. 31-27 10-14 uitvoeren van een  
 4. 41-37 20-24 damzet. De dam  
 5. 46-41 5-10 kan voor schijfver-  
 6. 34-30 24-29 lies worden afge-  
 7. 33:24 22-28 nomen, maar zwart  
 8. 32:23 19:20 refereerde direct  
 9. 30-25 20-24? opgeven. Er volgde  
 10. 25-20 14:25 nog:  
 11. 27-22 17:28  
 12. 26-21 16:27  
 13. 38-32 27:38  
 14. 43:5  
 Zwart geeft op.

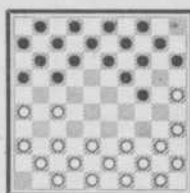

No. 76. Wit: W. C. J. Polman.

Zwart: Herm. de Jongh.

1. 32-28 17-21 35. 40-34 17-22  
 2. 31-26 12-17 36. 34-29 10-15  
 3. 38-32 7-12 37. 29-24 19:30  
 4. 43-38 15-23 38. 25:34 11-17  
 5. 28:19 14:23 39. 37-31 18-23  
 6. 49-43 21-27 40. 45-40 9-14  
 7. 32:21 16:27 41. 42-37 15-20  
 8. 34-29 23:34 42. 37-32 28:37  
 9. 39:30 1-7 43. 31:42 20-25  
 10. 30-25 10-14 44. 38-32 27:38  
 11. 44-39 4-10 45. 42:33 23-28  
 12. 33-29 15-19 46. 33-29 22-27  
 13. 50-44 8-13 47. 47-42 13-18  
 14. 37-32 11-16 48. 35-30 17-22  
 15. 32:21 16:27 49. 30-24 3-9  
 16. 41-37 7-11 50. 24-20 9-13  
 17. 46-41 20-24 51. 20:9 13:4  
 18. 29:20 15:24 52. 40-35 8-13  
 19. 37-32 11-16 53. 42-37 13-19  
 20. 32:21 16:27 54. 36-31 27:36  
 21. 41-37 2-8 55. 26-21 19-23  
 22. 39-33 6-11 56. 21-16 22-27  
 23. 33-29 24:33 57. 16-11 27-31  
 24. 38:29 17-22 58. 37:26 36-41  
 25. 43-38 22-28 59. 11-7 41-47  
 26. 29-24 19:30 60. 7-2 47:15  
 27. 25:34 12-17 61. 2-16 18-22  
 28. 44-39 14-19 62. 26-21 22-27  
 29. 34-30 10-14 63. 21:32 28:37  
 30. 39-34 5-10 64. 34-30 25:34  
 31. 38-33 28:39 65. 16-43 37-41  
 32. 34:43 19-23 66. 43:25 41-46  
 33. 43-38 23-28 67. 25-34 15-29  
 34. 30-25 14-19 Wit geeft op.

No. 77. Wit: J. F. Kuyser.

Zwart: J. H. Vos.

1. 32-28	18-23	43. 33-28	22 : 33
2. 33-29	23 : 32	44. 38 : 40	18-22
3. 37 : 28	20-25	45. 43-38	12-18
4. 39-33	12-18	46. 42-37	6-11
5. 44-39	7-12	47. 16 : 7	2 : 11
6. 41-37	19-23	48. 38-33	9-13
7. 28 : 19	14 : 23	49. 37-31	11-16
8. 37-32	15-20	50. 31-26	13-19
9. 50-44	20-24	51. 32-28	16-21
10. 29 : 20	25 : 14	52. 28 : 17	21 : 12
11. 35-30	14-20	53. 33-28	12-17
12. 30-25	1-7	54. 40-34	18-23
13. 25 : 14	10 : 19	55. 28-22	17 : 28
14. 46-41	5-10	56. 26-21	28-32
15. 41-37	10-14	57. 21-17	32-37
16. 34-30	16-21	58. 17-12	37-42
17. 30-25	21-26	59. 12-8	42-47
18. 33-28	17-22	60. 8-2	47-24
19. 28 : 17	11 : 22	61. 2-11	4-10
20. 31-27	22 : 31		
21. 36 : 27	7-11		
22. 39-34	11-17		
23. 27-21	17-22		
24. 21-16	22-27		
25. 32 : 21	26 : 17		
26. 44-39	17-22		
27. 39-33	22-29		
28. 33 : 24	19 : 39		
29. 43 : 34	13-19		
30. 34-29	19-23		
31. 37-32	23 : 34		
32. 40 : 29	14-19		
33. 29-24	19 : 30		
34. 25 : 34	8-13		
35. 38-33	18-23		
36. 42-38	3-8		
37. 47-42	12-18		
38. 49-44	8-12		
39. 44-40	13-19		
40. 34-29	23 : 34		
41. 40 : 29	19-23		
42. 48-43	23 : 34		



Als volgt zou wit nu nog in de val kunnen loopen: 34-30?; 24 : 35, 11-7 35-40 A, 45 : 34, 10-15, 7 : 29, 19-24 en wint.  
A. Ook 23-28, 7-23, 35-49 23 : 5, 49-32 wint.  
Wit speelde echter: 62. 11-44  
Remise.

No. 78. Wit: B. Springer.

Zwart: W. Rustenburg.

De langste partij van het tournooi.

Partij No. 78 verdient meer dan gewone belangstelling. Ze werd namelijk gespeeld nadat Rustenburg er in geslaagd was met Springer gelijk te komen en wist deze door de partij te winnen opnieuw de leiding te nemen... om ze niet weer af te staan.

De lezer zal deze partij aan de hand van de waardevolle aantekeningen van onzen prominenten Meester J. de Haas ongetwijfeld met interesse bestudeeren.

Den heer de Haas zeggen wij voor zijn, na zoo lange afwezigheid dubbel gewaardeerde, medewerking van harte dank.

1.	32-28	18-23
2.	33-29	23 : 32
3.	37 : 28	20-25
4.	39-33	12-18
5.	41-37	7-12
6.	46-41	1-7
7.	44-39	19-23
8.	28 : 19	14 : 23
9.	50-44	17-22
10.	33-28	22 : 24

In de opening wordt door geen van beide spelers voordeel behaald. Wit's uitruil bij den 10en zet is de beste voortzetting. Na dezen uitruil is de stand volkomen gelijk.

11.	34-30	25 : 34
12.	39 : 28	16-21
13.	37-32	21-26
14.	41-37	11-17

Niet sterk van zwart. Wit kan nu 31-27 spelen, dreigend sterk uit te ruilen door 28-23 en 27-22. Sterker is 10-14 en 5-10.

15.	31-27	7-11
-----	-------	------

Beter is 10-14. Ruilt wit nu af door 28-23 enz., dan kan zwart afwachten of in het verdere gedeelte der partij 6-11 beter is.

16.	28-23	18 : 29
17.	27-22	17 : 28
18.	32 : 34	15-20

Niet sterk. Het is nu maar een kwestie van eenige zetten en zwart wordt gedwongen tot 20-25, waardoor de stand verzwakt wordt. 10-14 is sterker dan de tekstzet.

19.	44-39	11-17
20.	39-33	12-18
21.	37-32	10-14
22.	42-37	6-11
23.	43-39	11-16
24.	35-30	—

Sterk gespeeld. In het algemeen behandelt wit dit gedeelte zeer sterk. Het voordeel door wit behaald bij den 16en zet, wordt door uitmuntend spel ver groot.

24. ———	20—25
25. 30—24	5—10
26. 47—42	————

Sterker is 49—44. Het kan niet de beoeljing van wit zijn 14—19 te verhinderen wegens 32—27, 27—21 enz., daar 14—19 niet sterk is. Dit is dus een kwestie van standtaxatie. Opbouw door 49—44, 48—43 en schijf 47 reserveeren voor een mogelijken aanval op wit's langen vleugel is beter.

26. ———	18—22
---------	-------

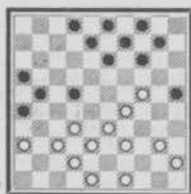

27. 34—29 ———  
Wit geeft hiermede zijn voordeel prijs. Aangewezen is 49—44.

27. ——— 17—21  
Uitstekend. Verhindert nu 32—28 en behoudt zijn sterken basisstand. Het is de directe weerlegging van wit's zwakken 27en zet.

28. 49—44 ———

Juist. Verhindert nu 21—27, 16 : 27 dan wit 33—28, 39 : 28.

Wit mag niet als 28en zet 32—28 spelen, dan zwart 8—12, 14 : 41.

28. ———	14—19
29. 40—35	19 : 30
30. 35 : 24	10—14
31. 24—20	————

Nu heeft wit geen voordeel meer.

31. ——— 14—19  
Veel sterker is 13—18, waardoor wit moeilijk spel krijgt.

32. 20—15	21—27
33. 32 : 21	26 : 17
34. 38—32	8—12

Sterker is 13—18. Op wit 32—28 dan zwart 9—13 om zoo noodig 19—23 te spelen, waardoor de sterke schijf op 28 afgeruild wordt.

35. 32—28	19—24
36. 29 : 20	25 : 14
37. 45—40	14—19

Het is een studie overwaard of standopbouw door 2—7 en zoo noodig 7—11 sterker is.

38. 40—34	19—24
Niet sterk; aangewezen is 2—8.	
39. 34—29	24—30
40. 37—31	9—14

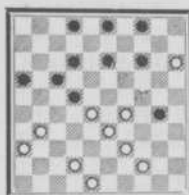

Dit is niet goed. De zet is nu 3—8.

41. 42—37	30—35
42. 37—32	13—19
43. 48—43	————

Sterker is 48—42 en zoo noodig 31—27.

43. ———	3—9
44. 39—34	12—18
45. 43—39	2—8

Zwart speelt nu uitstekend. Het is de directe weerlegging van wit's zwakken 43en zet.

46. 29—24	19 : 30
47. 34 : 25	14—19
48. 32—27	9—14
49. 39—34	8—13
50. 34—29	————

Terecht speelt wit niet 44—39, daar 19—24 groote moeilijkheden geeft. Bovendien de tekstzet dwingt zwart tot 4—9, dat kansen scheidt.

50. ———	4—9
51. 31—26	22 : 31
52. 26 : 37	16—21

De sterkste. (O.i. is 17—21 sterker. Red.)

53. 37—32	21—26
-----------	-------

Aangewezen is 18—22 daar op 29—23 zwart 21—27 en 13—18 speelt.

54. 29—24	19 : 30
55. 25 : 34	17—21
56. 33—29	13—19
57. 44—39	21—27
58. 32 : 21	26 : 17

De spelgang door zwart gevolgd is ook goed. Winst is voor wit onmogelijk.

59. 39—33	9—13
60. 34—30	35 : 24
61. 29 : 9	13 : 4
62. 33—29	19—24

Waarom deze?  
Aangewezen is 17—

21, 36—31. Zwart 4—10, Wit 15 : 4, zwart 21—26 remise.

63. 29 : 20	18—22
64. 28—23	22—27
65. 23—18	27—32

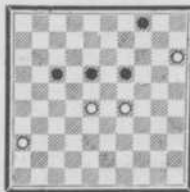

66. 18—13	32—38
67. 13—8	38—43
68. 20—14	43—48

Waarom op 48?

Aangewezen is 43—49 om te trachten schijf 17 op 27 te brengen wat remise is.

B.v. Wit 14—10, 10—5, 5—37, 15 : 4 remise.

Zwart 17—21, 21—27, 4—10, 49—35.

Nog een variant:

Wit 8—2, 2—19, 19—37, 37 : 26.

Zwart 17—21, 21—27, 27—31, 49—32 remise.

69. 14—10 17—21

70. 10—5 48—43

71. 8—3 ———

Na dezen zet is het eindspel voor zwart verloren. Het is uitsluitend een kwestie van techniek.

71. ——— 21—26

72. 5—37 43—27

73. 3—25 27—16

74. 25—48 16—49

De lange weg; onmiddellijk 25—30 voor wit is sneller.

75. 48—30 49—27

76. 30—35 27—22

77. 35—49 22—18

78. 49—32 18—22

79. 37—48 22—6

80. 48—30 6—50

81. 30—13 50—6

82. 32—37 6—50

83. 36—31 50—6

84. 31—27 6—50

85. 13—2 50—39

86. 2—7 39—48

87. 37—32 48—42

88. 32—46 42—47

89. 27—22 26—31

90. 22—17 47—38

91. 17—11 31—36

92. 11—6 38—49

93. 6—1 49—16

94. 7—2 16—21

95. 1—34 21—26

96. 2—24 26—48

97. 34—25 48—26

98. 24—30 ———

Zwart geeft op.

Algeheele indruk.

Een goede partij met wat zwakke momenten. Doch welke partij wordt vlekkeloos gespeeld? Vermoedelijk ook toe bijgedragen. Twee partijen per dag en een partij als deze van zeven uur — het is wat te veel van het goede.

Leerzaam is, hoe Springer het eindspel behandelt. Want hoewel het een gewonen eindspel is, moet men zeer goed den stand opbouwen, om den derden dam te halen.

J. DE HAAS.

## 14<sup>E</sup> RONDE.

No. 79. Wit: A. Bêlard.

Zwart: Dr. A. Molimard.

1. 32—28 19—23

Dit acht ik een der minst sterke tegenzetten voor Zwart. Vermoedelijk speelde Molimard zoo om aan het overbekende spel, dat na 1. ———, 18—23 enz. ontstaat, te ontkomen.

2. 28 : 19 14 : 23

3. 37—32 10—14

4. 33—28 ———

Het theoretische 4. 34—30 is sterker.

4. ——— 14—19

5. 39—33 17—22!

Het begin van een krachtigen, en zeer consequent doorgezeten, aanval op Wit's langen vleugel.

6. 28 : 17 12 : 21

7. 44—39 7—12

8. 50—44 5—10

Het is duidelijk, dat Zwart op Wit 31—26, door ——— 21—27 met zeer kansrijk spel voortzet.

9. 41—37 10—14

10. 34—29 ———

Sterker is m. i. door 10. 31—27 en later 33—28, 34—30 enz. te trachten tot een klassieke partij te komen, of door 10. 31—26 Zwart tot den aanval te dwingen: 10. ——— 21—27; 11. 32 : 21, 16 : 27 enz. met moeilijk spel voor beiden, want de aanval is — hoewel kansrijk — toch niet van gevaren ontbloot.

10. ——— 23 : 34

11. 39 : 30 20—25

12. 44—39 25 : 34

13. 39 : 30 1—7

14. 32—28 21—26

15. 30—25 18—22!

16. 28 : 17 11 : 22

17. 31—27 22 : 31

18. 36 : 27 12—17

Zwart gaat recht op zijn doel af; alle beschikbare stukken gaan ten aanval tegen den langen vleugel van Wit.

19. 33—28 17—21

20. 37-32 7-11  
 Stand na 21. 38-33  
 20. —, 7-11 Architectonisch  
 staat Wit thans  
 prachtig, hij onder-  
 schat echter het ge-  
 vaar, dat er op zijn  
 linkervleugel dreigt.  
 21. — 8-12  
 22. 43-38? —  
 Hier was 46-41.

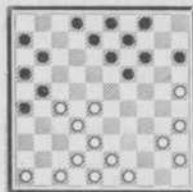

41-37, om eventueel 37-31, 42:31 te kunnen spelen, meer dan noodig.  
 22. — 12-17!  
 23. 27-22

Zwart —, 13-18 met de gevaarlijke dreiging 17-22 enz. ziet er inderdaad schrikaanjagend uit. Hieronder een variant:

23. 46-41, 13-18! 24. 33-29, 17-22;  
 25. 28:17, 11:31; 26. 41-36, 6-11!  
 27. 36:27, 11-17; 28. 47-41, 17-22;  
 29. 41-36, 22:31; 30. 36:27, 2-8;  
 31. 29-24, 19:30; 32. 25:34, 8-12;  
 33. 38-33, 12-17; 34. 33-28, 14-19;  
 35. 34-29, 19-23; 36. 28:19, 17-22;  
 37. 49-43 (indien: 36. 19-13, 22:31;  
 37. 13:22, 31-36; 38. 42-37, 21-27;  
 39. 22:31, 36:38; 40. 48-43, 26-31!  
 enz. wint) 37. —, 22:31; 38. 42-37,  
 31:42; 39. 48:37, 21-27; 40. 32:21,  
 16:27; 41. 43-38, 9-13; 42. 19:8,  
 3:12; 43. 38-33, 27-31! wint.

Toch is ook de tekstzet niet de sterkste. Wit had als volgt moeten spelen: 23. 42-37, 13-18 (anders speelt Wit 47-42, 46-41-36 enz. met houdbaar spel) 24. 28-22, 17:39; 25. 46-34, 39:30; 26. 35:22, en Wit staat lang niet slecht!

Nu weer de partij.  
 23. — 26-31!  
 Een niet voor de hand liggende zet, die Zwart overwegend voordeel bezorgt.  
 24. 42-37 31:42  
 25. 48:37 2-8  
 26. 46-41 8-12  
 27. 49-43 —

Profiteert van de gelegenheid om deze schijf in het spel te brengen.

27. — 12-18  
 En natuurlijk niet den damzet —, 19-23? 28:8! 17:48; 8:26, 48:31; 26:37 met schijfwinst voor Wit.  
 28. 43-39 18:27

29. 28-23 19:28  
 30. 33:31 17-22  
 31. 31-26 21-27!  
 32. 32:21 16:27  
 33. 39-33 13-18  
 34. 37-32 11-16  
 35. 32:21 16:27  
 36. 40-34 14-20!

Waardoor Wit iedere kans op tegenaanval aan die zijde benomen wordt.

37. 25:14 9:20  
 38. 41-37 6-11  
 39. 45-40 —  
 Stand na 37. —, 9:20.

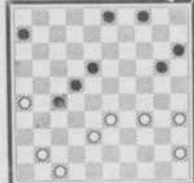

Indien 39. 34-29, 20-24! 40. 29:20, 15:24; 41. 47-42, 18-23; 42. 45-40, 23-28 enz. met verloren stand voor Wit.  
 39. — 18-23!  
 40. 33-29 4-9  
 41. 29:18 22:13  
 42. 38-33 —  
 Indien 42. 35-30, 13-19! 43. 30-25, 27-32! wint.  
 42. — 20-24  
 43. 34-29 13-19  
 44. 29:20 15:24  
 45. 33-28 11-17  
 46. 40-34 3-8!

Want onmiddellijk 27-32 zou Wit nog remisekans geven door Wit 28-22 en 26-21.

47. 34-30 24-29  
 47. —, 27-32 zou Wit nog steeds remisekans laten door: 48. 28-22! enz.  
 48. 47-42 27-32!  
 49. 37-31 32:23  
 50. 31-27 8-12  
 51. 42-38 12-18  
 52. 27-21 9-14!  
 53. 21:12 18:7  
 54. 38-32 29-33!  
 55. 30-24 19:30  
 56. 35:24 23-29  
 57. 32-27 29:20

Wit geeft op.  
 Een door dr. Molimard schitterend gespeelde partij!  
 Analyse HERMAN DE JONGH.

No. 80. Wit: S. Bizot.  
 Zwart: M. Fabre.  
 1. 32-28 19-23 4. 41-37 17-21  
 2. 28:19 14:23 5. 31-26 5-10  
 3. 37-32 10-14 6. 26:17 12:21

7. 34—30	14—19	37. 38—32	28 : 39
8. 30—25	10—14	38. 34 : 43	21—27
9. 40—34	7—12	39. 32 : 21	17 : 26
10. 34—30	11—17	40. 43—39	12—18
11. 44—40	17—22	41. 39—33	2—8
12. 49—44	22—28	42. 37—32	22—27
13. 33 : 22	18 : 27	43. 32 : 21	26 : 17
14. 39—33	12—18	44. 33—28	8—12
15. 44—39	1—7	45. 42—38	16—21
16. 39—34	7—12	46. 38—33	21—27
17. 37—31	21—26	47. 33—29	18—22
18. 31 : 22	18 : 27	48. 28—23	27—32
19. 32 : 21	26 : 17	49. 36—31	17—21
20. 34—29	23 : 34	50. 31—26	21—27
21. 40 : 29	20—24	51. 30—24	12—17
22. 29 : 20	15 : 24	52. 48—43	32—37
23. 45—40	12—18	53. 24—20	27—31
24. 40—34	18—23	54. 20 : 9	3 : 14
25. 33—29	24 : 33	55. 29—24	31—36
26. 38 : 18	13 : 22	56. 24—20	37—41
27. 34—29	9—13	57. 20 : 9	4 : 13
28. 50—44	17—21	58. 23—18	13—19
29. 44—39	6—11	59. 18 : 27	19—24
30. 39—33	11—17	60. 27—21	17—22
31. 46—41	13—18	61. 21—16	41—46
32. 43—38	19—23	62. 16—11	46—23
33. 41—37	23 : 34	63. 11—6	23—1
34. 30 : 39	18—23	64. 26—21	
35. 39—34	8—12		Remise.
36. 35—30	23—28		

No. 81. Wit: I. Weiss.

Zwart: M. Bonnard.

1. 32—28	18—23	24. 37—31	14—19
2. 38—32	12—18	25. 39—33	10—14
3. 31—27	7—12	26. 44—39	19—23
4. 37—31	17—21	27. 40—34	14—19
5. 43—38	21—26	28. 45—40	13—18
6. 49—43	26 : 37	29. 31—27	9—13
7. 42 : 31	2—7	30. 50—45	4—9
8. 41—37	12—17	31. 34—30	23—29
9. 47—42	7—12	32. 33 : 24	20 : 29
10. 46—41	20—24	33. 40—34	29 : 40
11. 34—30	14—20	34. 45 : 34	11—16
12. 30—25	10—14	35. 30—24	19 : 30
13. 31—26	1—7	36. 35 : 24	6—11
14. 36—31	24—29	37. 39—33	11—17
15. 33 : 24	20 : 29	38. 43—39	9—14
16. 28—22	17 : 28	39. 33—28	14—20
17. 41—36	14—20	40. 27—22	20 : 40
18. 25 : 14	19 : 10	41. 22 : 2	40—45
19. 27—21	16 : 27	42. 32—27	3—9
20. 31 : 24	23—28	43. 48—43	9—14
21. 32 : 23	18 : 20	44. 39—34	14—19
22. 37—32	10—14	45. 43—39	15—20
23. 42—37	5—10	46. 38—33	45—50

47. 28—22	50—45	50. 2—7	18 : 27
48. 33—28	45 : 21		Wit geeft op.
49. 26 : 17	12 : 21		

No. 82. Wit: W. Rustenburg.

Zwart: Herm. de Jongh.

1. 32—28	17—21	27. 32 : 21	16 : 27
2. 31—26	12—17	28. 41—37	6—11
3. 37—32	7—12	29. 37—32	11—16
4. 41—37	19—23	30. 32 : 21	16 : 27
5. 28 : 19	14 : 23	31. 42—37	7—11
6. 34—30	21—27	32. 37—32	11—16
7. 32 : 21	16 : 27	33. 32 : 21	16 : 27
8. 30—25	1—7	34. 48—42	13—18
9. 25 : 14	10 : 19	35. 42—37	23—28
10. 35—30	5—10	36. 44—39	18—22
11. 40—35	10—14	37. 45—40	12—18
12. 45—40	15—20	38. 37—31	9—13
13. 30—25	20—24	39. 40—34	14—19
14. 50—45	4—10	40. 47—42	2—8
15. 46—41	10—15	41. 35—30	19—24
16. 37—31	14—20	42. 30 : 19	13 : 24
17. 31 : 22	17 : 28	43. 38—33	18—23
18. 25 : 14	19 : 10	44. 26—21	27 : 16
19. 33 : 24	18 : 27	45. 31—27	22 : 31
20. 40—34	13—19	46. 36 : 27	8—12
21. 38—33	8—13	47. 33 : 22	12—17
22. 33—28	23 : 32	48. 22 : 11	16 : 7
23. 34—29	24 : 33	49. 39—33	15—20
24. 39 : 37	10—14	50. 27—21	20—25
25. 43—38	19—23		Remise.
26. 37—32	11—16		

No. 83. Wit: J. H. Vos.

Zwart: W. C. J. Polman.

1. 34—29	19—23	22. 25 : 14	19 : 10
2. 32—28	23 : 32	23. 38—32	10—14
3. 37 : 28	14—19	24. 43—38	12—18
4. 42—37	10—14	25. 49—43	17—21
5. 40—34	5—10	26. 31—27	21—26
6. 45—40	18—23	27. 47—42	14—19
7. 29 : 18	12 : 32	28. 34—30	9—14
8. 37 : 28	7—12	29. 30—25	14—20
9. 41—37	12—18	30. 25 : 14	19 : 10
10. 46—41	18—23	31. 33—28	13—19
11. 50—45	23 : 32	32. 39—33	4—9
12. 37 : 28	19—23	33. 40—34	10—15
13. 28 : 19	14 : 23	34. 37—31	26 : 37
14. 41—37	10—14	35. 42 : 31	8—13
15. 34—30	1—7	36. 45—40	15—20
16. 30—25	14—19	37. 40—35	20—24
17. 25 : 14	19 : 10	38. 34—30	2—8
18. 40—34	10—14	39. 31—26	8—12
19. 44—40	7—12	40. 48—42	9—14
20. 35—30	14—19	41. 30—25	12—17
21. 30—25	15—20	42. 43—39	17—21

43. 26 : 17 11 : 31 50. 35—30 24 : 35  
 44. 36 : 27 3—8 51. 33 : 24 19 : 30  
 45. 42—37 8—12 52. 25 : 34 13—19  
 46. 37—31 6—11 53. 27—21 16 : 27  
 47. 31—26 11—17 54. 32 : 21 19—24  
 48. 39—34 23—29 Remise.  
 49. 34 : 23 18 : 29

No. 84. Wit: J. F. Kuyser.

Zwart: B. Springer.

1. 32—28 18—23 12. 26 : 37 14—19  
 2. 33—29 23 : 32 13. 46—41 15—20  
 3. 37 : 28 20—25 14. 37—32 20—24  
 4. 39—33 12—18 15. 29 : 20 25 : 14  
 5. 41—37 7—12 16. 41—37 16—21  
 6. 44—39 1—7 17. 35—30 21—27  
 7. 37—32 19—23 18. 32 : 21 23—28  
 8. 28 : 19 14 : 23 19. 33 : 22 18 : 16  
 9. 50—44 17—22 20. 30—25 5—10  
 10. 32—27 10—14 21. 39—33 12—18  
 11. 31—26 22 : 31 22. 44—39 7—12

23. 37—32 19—23 43. 38—32 22—27  
 24. 34—29 23 : 34 44. 32 : 21 26 : 17  
 25. 40 : 29 14—19 45. 48—42 9—13  
 26. 32—28 10—14 46. 33—28 4—10  
 27. 29—24 19 : 30 47. 42—38 10—15  
 28. 25 : 34 16—21 48. 38—33 3—9  
 29. 34—29 21—26 49. 36—31 9—14  
 30. 38—32 14—19 50. 31—27 6—11  
 31. 42—38 18—22 51. 49—44 14—20  
 32. 28 : 17 11 : 22 52. 44—40 20—24  
 33. 32—28 12—18 53. 29 : 20 15 : 24  
 34. 28 : 17 18—23 54. 40—34 11—16  
 35. 29 : 18 13 : 11 55. 34—29 24—30  
 36. 38—32 8—13 56. 27—22 18 : 27  
 37. 45—40 2—8 57. 29—23 19—24  
 38. 40—34 8—12 58. 23—19 24—29  
 39. 34—29 12—18 59. 33 : 35 13 : 24  
 40. 43—38 18—22 60. 39—34 16—21  
 41. 32—28 13—18 61. 28—23 27—32  
 42. 28 : 17 11 : 22 Remise.

## 15<sup>E</sup> RONDE.

No. 85. Wit: M. Bonnard.

Zwart :S. Bizot.

1. 32—28, 20—24; 2. 57—32. 18—23;  
 3. 41—37, 17—21; 4. 34—30, 14—20;  
 5. 31—27, 10—14; 6. 37—31. 21—26;  
 7. 30—25, 26 : 37; 8. 42 : 31, 12—17

(wit kan nu niet op 34 spelen) 9. 47—42, 7—12; 10. 46—41 (Aangewezen is hier o.i. 33—29 of 40—34. Na den tekstzet krijgt wit nadeel) 13—18 (dreigt met dam door 24—30 enz.); 11. 41—37, 8—13; 12. 40—34 (27—22, dat riskant, doch kansrijk spel geeft komt nu in aanmerking.) 24—30; 13. 35 : 24, 20 : 40; 14. 44 : 35, 2—8; 15. 45—40, 15—20; 16. 40—34, 20—24; 17. 34—30, 5—10; 18. 50—45, 10—15; 19. 49—44, 17—22; 20. 28 : 17, 11 : 22; 21. 31—26, 22 : 31; 22. 36 : 27, 1—7; 23. 44—40, 14—20; 24. 25 : 14, 9 : 20; 25. 30—25, 4—9; 26. 25 : 14, 9 : 20; 27. 39—34 (40—34 lijkt ons sterker) 24—29; 28. 33 : 24, 19 : 39; 29. 43 : 34, 3—9 (Zie diagram). Zwart heeft thans door keurig spel en geholpen door eenige zwakke zetten van den tegenstander belangrijk voordeel behaald.) 30. 48—43 (Op 38—33 volgt

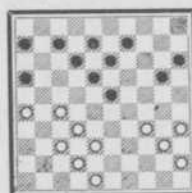

dam door 23—28)  
 30. ———, 9—14  
 31. 43—39, 20—24;  
 32. 34—30, 24—29;  
 33. 40—34, 29 : 40;  
 34. 35 : 44, 15—20;  
 35. 39—33, 13—19;  
 36. 32—28 (De ge-

lijktijdige bezetting van de velden 26 en 28 blijkt ook thans weder zwak te zijn. Iets beters is echter moeilijk aan te wijzen.) 36. ———, 8—13 (Verhindert weer 38—33, nu wegens 20—24, 30—25, 24—30 enz.) 37. 44—39, 20—24; 38. 30—25, 7—11; 39. 38—33 (Wit meent eindelijk tot dezen zet te kunnen overgaan doch komt bedrogen uit. Ook na andere zetten is wit o.i. verloren.

Men onderzoekte dit!) 39. ———, 23—29; 40. 42—38, 19—23; 41. 28 : 17, 11 : 42; 42. 38 : 47, 29 : 27; 43. 26—21, 27—32; 44. 21—17, 32—38; 45. 45—40, 24—29; 46. 39—33, 29—34; 47. 40 : 29, 38—43; 48. 33—28, 43—49; 49. 29—24, 49—38; 50. 28—22, 38 : 15 gewonnen. Deze partij is door Bizot zeer sterk gespeeld.

Analyse W. C. J. POLMAN.

No. 86. Wit: A. Bèlard.

Zwart: I. Weiss.

1. 33—28 18—23 3. 34—30 12—18  
 2. 31—27 20—24 4. 27—22 18 : 27



- |             |         |             |         |
|-------------|---------|-------------|---------|
| 5. 32 : 12  | 23 : 32 | 24. 31—26   | 12—17   |
| 6. 37 : 28  | 7 : 18  | 25. 44—40   | 15—20   |
| 7. 41—37    | 1—7     | 26. 39—34   | 10—15   |
| 8. 39—33    | 7—12    | 27. 47—42   | —       |
| 9. 37—32    | 18—23   |             |         |
| 10. 44—39   | 13—18   |             |         |
| 11. 40—34   | 9—13    |             |         |
| 12. 30—25   | 11—17   |             |         |
| 13. 34—29   | 23 : 34 |             |         |
| 14. 39 : 30 | 17—21   |             |         |
| 15. 36—31   | 6—11    |             |         |
| 16. 31—27   | 11—17   |             |         |
| 17. 46—41   | 18—23   |             |         |
| 18. 41—37   | 4—9     | 27. —       | 24—29?? |
| 19. 43—39   | 12—18   | 28. 33 : 24 | 20 : 29 |
| 20. 49—43   | 8—12    | 29. 30—24   | 19 : 39 |
| 21. 50—44   | 21—26   | 30. 28 : 10 | 15 : 4  |
| 22. 37—31   | 26 : 37 | 31. 43 : 12 | 17 : 8  |
| 23. 42 : 31 | 17—21   | 32. 26 : 17 |         |
- Zwart geeft op!

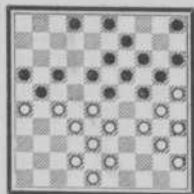

No. 87. Wit: Dr. A. Molimard.  
Zwart: M. Fabre.

- |             |         |             |         |
|-------------|---------|-------------|---------|
| 1. 32—28    | 18—23   | 34. 37—32   | 13—18   |
| 2. 33—29    | 23 : 32 | 35. 32 : 21 | 23 : 43 |
| 3. 37 : 28  | 20—25   | 36. 49 : 38 | 9—13    |
| 4. 41—37    | 12—18   | 37. 48—43   | 2—7     |
| 5. 46—41    | 7—12    | 38. 43—39   | 7—11    |
| 6. 39—33    | 17—21   | 39. 21—16   | 19—23   |
| 7. 31—26    | 14—20   | 40. 16 : 7  | 1? : 1  |
| 8. 26 : 17  | 11 : 22 | 41. 38—32   | 18—22   |
| 9. 28 : 17  | 12 : 21 | 42. 32—27   | 22 : 31 |
| 10. 33—28   | 20—24   | 43. 36 : 27 | 23—28   |
| 11. 29 : 20 | 25 : 14 | 44. 40—34   | 3—9     |
| 12. 44—39   | 1—7     | 45. 34—30   | 13—19   |
| 13. 39—33   | 7—12    | 46. 45—40   | 9—14?   |
| 14. 50—44   | 21—26   |             |         |
| 15. 44—39   | 19—23   |             |         |
| 16. 28 : 19 | 14 : 23 |             |         |
| 17. 33—28   | 23 : 32 |             |         |
| 18. 37 : 28 | 10—14   |             |         |
| 19. 41—37   | 5—10    |             |         |
| 20. 39—33   | 6—11    |             |         |
| 21. 34—30   | 11—17   |             |         |
| 22. 30—25   | 14—19   |             |         |
| 23. 37—31   | 26 : 37 |             |         |
| 24. 42 : 31 | 10—14   |             |         |
| 25. 47—42   | 17—21   |             |         |
| 26. 33—29   | 19—24   |             |         |
| 27. 29 : 20 | 15 : 24 |             |         |
| 28. 31—26   | 14—19   |             |         |
| 29. 26 : 17 | 12 : 21 |             |         |
| 30. 38—32   | 8—12    |             |         |
| 31. 42—37   | 21—27   |             |         |
| 32. 32 : 21 | 16 : 27 |             |         |
| 33. 43—38   | 18—23   |             |         |

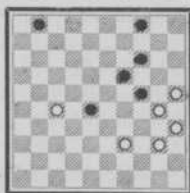

Een onlogische en weinig voor de hand liggende zet. De aangewezen zet in de diagramstelling was m. i. 9-13 bijv.: (9-13); 40-34 v (13-18); 39-33 (28 : 39); 34 : 43 (18-23); 27-22 x (4-9); 43-38 y (23-29);

- |                    |                     |                    |
|--------------------|---------------------|--------------------|
| 38—32              | (1—7!);             | 23—29 in de hoofd- |
| 22—18 z            | (29—33);            | variant.           |
| 32—27 p            | (33—39);            | y. op 22—17,       |
| 27—22              | (39—44);            | 1—7 is het snel    |
| 22—17              | (44—50);            | verloren.          |
| 17—12 w            | (24—29);            | z. op 32—28        |
| 12 : 1             | (9—13);             | wint (7—12).       |
| 18 : 9             | (50—45)             | Op 22—17 (29—      |
| en 45 : 4          | gewonnen.           | 33); 32—27, (33—   |
| v. Na 27—22        | mag zwart niet      | 39; 27—21 (39—     |
| spelen             | (28 : 17 ;          | 44); 21—16, (44—   |
| 39—33              | (17—22);            | 50) gewonnen.      |
| 40—34              | 1—6. (Op            | p. 25-20 (24:15);  |
| 4—10 dan           | 33—28,              | 30—24, (19 : 30);  |
| 34—29!)            | 34—29               | 35 : 24 (33—39);   |
| (22—28?)           | 29 : 20             | 24—19 (9—14);      |
| (28 : 39)          | 30—24!!             | 19 : 10 (15 : 4);  |
| remise.            |                     | 18—13 (39—44);     |
| Op 27—22 geeft     | het volgende echter | 13—8 (7—12 ;       |
| winst: (28:17);    | 39—33 (4—10);       | 8 : 17 (44—49);    |
| 40—34 (1—6);       | 34—29 *) (10—15 ;   | 32—28 (49—44);     |
| 29 : 20 (15 : 24); | 33—29 enz. en zw.   | 28—22 (4—9) ge-    |
| 33—29 enz. en zw.  | wint snel mede met  | wonnen!            |
| behelp van de      | vangstelling 6 en   | w. 18—13 (9:18);   |
| 17.                | *) 33—29 (24 :      | 17—12, (19—23 en   |
| 33); 25—20! (33—   | 38!)                | 50 : 3 wint).      |
| 20—14 op           | 20—15 dan 38—42     | Een hoogst be-     |
| —47 (38—42)        | 14 : 23; 42—47 en   | langwekken partij- |
| 14 : 23; 42—47 en  | wint.               | gedeelte.          |
| x. op 43—38 of     | 39 komt zwart met   | 47. 40—34 1—7      |
| Remise.            |                     | 48. 27—22 28 : 17  |
|                    |                     | 49. 39—33 17—22    |
|                    |                     | 50. 34—29 22—28    |
|                    |                     | 51. 29 : 9 28 : 39 |
|                    |                     | 52. 9—3 39—44      |
|                    |                     | 53. 3—26 44—50     |
|                    |                     | 54. 26—37 19—24    |
|                    |                     | 55. 30 : 19 4—9    |
|                    |                     | 56. 25—20 50—17    |

No. 88. Wit: Herm. de Jongh.  
Zwart: J. F. Kuyer.

- |            |         |             |         |
|------------|---------|-------------|---------|
| 1. 33—28   | 19—23   | 13. 39—33   | 20—24   |
| 2. 28 : 19 | 14 : 23 | 14. 50—44   | 21—26   |
| 3. 39—33   | 10—14   | 15. 44—39   | 17—21   |
| 4. 34—30   | 17—22   | 16. 49—44   | 12—17   |
| 5. 31—27   | 22 : 31 | 17. 27—22   | 18 : 27 |
| 6. 36 : 27 | 11—17   | 18. 37—31   | 26 : 37 |
| 7. 44—39   | 14—19   | 19. 42 : 11 | 6 : 17  |
| 8. 40—34   | 5—10    | 20. 36—31   | 1—7     |
| 9. 30—25   | 10—14   | 21. 44—40   | 14—20   |
| 10. 41—36  | 7—11    | 22. 25 : 14 | 9 : 20  |
| 11. 34—30  | 17—21   | 23. 31—27   | 7—12    |
| 12. 33—28  | 11—17   | 24. 46—41   | 4—9     |

25. 41—37 21—26  
 26. 30—25 17—21  
 27. 25 : 14 9 : 20  
 28. 40—34 12—18  
 29. 34—30 20—25  
 30. 47—41 25 : 34  
 31. 39 : 30 3—9  
 32. 30—25 9—14  
 33. 43—39 8—12  
 34. 48—43 12—17  
 35. 45—40 17—22  
 36. 28 : 17 21 : 12  
 37. 33—28 2—7  
 38. 39—33 7—11  
 39. 43—39 11—17  
 40. 40—34 17—21  
 41. 34—30 12—17  
 42. 41—36 17—22  
 43. 28 : 17 21 : 12  
 44. 33—28 ———

Zooals Springer  
 opmerkte kan  
 zwart hier nog  
 goed spel krijgen  
 door 23—29!! en  
 op 39—33 (18—23)  
 28—22 of? met ge-  
 lijk spel op 37—31  
 (26 : 37) 32 : 41  
 (29—34) 39—33  
 (18—23 en wint.  
 Op 38—33 (29:38)  
 32 : 43 (18—23)  
 37—32 (24—29)  
 43—38 (12—18)  
 39—34 (29 : 40)  
 35 : 44 (15—20)  
 met goed spel.  
 En op 28—23  
 (19 : 28) 30 : 17  
 (18—22!!) enz.  
 44. ——— 12—17  
 45. 39—34 24—29  
 46. 30—24 19 : 39  
 47. 28 : 10

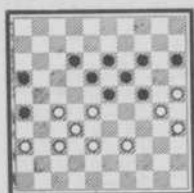

Zwart geeft op.

No. 89. Wit: J. H. Vos.

Zwart: B. Springer.

1. 32—28 18—23 15. 50—44 5—10  
 2. 33—29 23 : 32 16. 34—30 10—14  
 3. 37 : 28 19—24 17. 30—25 20—24  
 4. 39—33 14—19 18. 44—40 4—9  
 5. 41—37 17—22 19. 40—34 14—20  
 6. 28 : 17 11 : 22 20. 25 : 14 9 : 20  
 7. 37—32 12—18 21. 34—30 7—12  
 8. 34—30 20—25 22. 30—25 1—7  
 9. 29 : 20 25 : 14 23. 25 : 14 19 : 10  
 10. 32—27 19—23 24. 45—40 3—9  
 11. 44—39 14—19 25. 46—41 10—14  
 12. 30—25 10—14 26. 31—26 22 : 31  
 13. 40—34 14—20 27. 26 : 37 14—20  
 14. 25 : 14 9 : 20 28. 33—28 25 : 32

29. 37 : 28 7—11 42. 28—23 19 : 37  
 30. 40—34 24—29 43. 42 : 31 23 : 38  
 31. 34 : 23 18 : 29 44. 48—43 25—30  
 32. 41—37 20—24 45. 43 : 32 30—35  
 33. 39—34 29 : 40 46. 49—44 24—29  
 34. 35 : 44 12—18 47. 47—42 6—11  
 35. 37—32 13—19 48. 16 : 7 2 : 11  
 36. 36—31 15—23 49. 31—26 8—12  
 37. 31—27 15—20 50. 42—38 9—14  
 38. 43—39 11—17 51. 32—27 14—19  
 39. 38—33 20—25 52. 27—21 29—33  
 40. 44—40 16—21 53. 38 : 29  
 41. 27 : 16 23—29 Remise.

No. 90. Wit: W. C. J. Polman.

Zwart: W. Rustenburg.

1. 32—28 18—23 29. 48—43 8—12  
 2. 33—29 23 : 32 30. 44—40 10—15  
 3. 37 : 28 20—25 31. 31—26 4—10  
 4. 41—37 17—21 32. 34—29 23 : 34  
 5. 37—32 21—26 33. 40 : 20 15 : 24  
 6. 39—33 26 : 37 34. 27—22 18 : 27  
 7. 32 : 41 12—18 35. 32 : 21 16 : 27  
 8. 44—39 19—23 36. 28—23 19 : 28  
 9. 28 : 19 14 : 23 37. 33 : 31 6—11  
 10. 41—37 7—12 38. 38—33 11—17  
 11. 50—44 11—17 39. 43—38 10—14  
 12. 46—41 17—22 40. 38—32 14—19  
 13. 33—28 22 : 24 41. 32—28 12—18  
 14. 34—30 25 : 34 42. 28—22 17 : 28  
 15. 39 : 28 10—14 43. 33 : 22 18 : 27  
 16. 44—39 14—19 44. 31 : 22 9—14  
 17. 38—33 1—7 45. 26—21 13—18  
 18. 37—32 7—11 46. 22 : 13 19 : 8  
 19. 41—37 11—17 47. 36—31 8—12  
 20. 40—34 17—21 48. 31—27 12—18  
 21. 43—38 15—20 49. 45—40 14—19  
 22. 36—31 21—26 50. 40—34 19—23  
 23. 31—27 18—23 51. 34—30 24—29  
 24. 49—44 12—18 52. 21—17 23—28  
 25. 47—41 20—24 53. 30—24 29 : 20  
 26. 41—36 5—10 54. 17—12 18—22  
 27. 37—31 26 : 37 55. 12 : 1 22 : 31  
 28. 42 : 31 2—7 Remise.

## 16<sup>E</sup> RONDE.

No. 91. Wit: M. Bonnard.

Zwart: A. Bélard.

1. 32—28 18—23 8. 46—41 7—12  
 2. 33—29 23 : 32 9. 41—37 1—7  
 3. 37 : 28 19—24 10. 44—39 17—22  
 4. 29—33 14—19 11. 28 : 17 12 : 21  
 5. 41—37 20—25 12. 31—26 7—12  
 6. 29 : 20 25 : 14 13. 26 : 17 12 : 21  
 7. 37—32 12—18 14. 32—28 19—23

15. 28 : 19 14 : 23 24. 33—29 18—22  
 16. 35—30 15—20 25. 29 : 27 21 : 41  
 17. 30—25 11—17 26. 36—31 26 : 37  
 18. 25 : 14 10 : 19 27. 47 : 36 16—21  
 19. 50—44 5—10 28. 42 : 31 21—26  
 20. 40—35 10—14 29. 39—33 26 : 37  
 21. 44—40 21—26 30. 33—28 4—10  
 22. 34—30 17—21 31. 38—32 13—18  
 23. 40—34 6—11 32. 32 : 41 15—24

33. 30 : 19	14 : 32	46. 31—26	20—24	15. 41—37	18—22	35. 28—22	18 : 27
34. 48—42	18—22	47. 43—39	11—17	16. 28 : 17	17 : 21	36. 32 : 12	8 : 17
35. 36—31	8—12	48. 27—21	7—12	17. 37—32	7—12	37. 38—33	10—14
36. 42—38	12—18	49. 36—31	18—23	18. 32—28	11—17	38. 33—29	23—28
37. 38 : 27	9—13	50. 21—16	13—18	19. 40—34	4—9	39. 29—23	17—22
38. 34—29	22—28	51. 38—33	18—22	20. 34—30	5—10	40. 23 : 32	6—11
39. 29—24	3—9	52. 45—40	12—18	21. 30 : 19	13 : 24	41. 49—43	16—21
40. 41—36	10—15	53. 40—35	28—32	22. 45—40	8—13	42. 39—33	22—27
41. 35—30	9—14	54. 35—30	24 : 35	23. 40—34	2—8	43. 43—38	11—16
42. 30—25	14—19	55. 16—11	17 : 6	24. 36—31	12—18	44. 33—29	3—8
43. 43—38	19 : 30	56. 31—27	32 : 21	25. 47—42	20—25	45. 29—23	19 : 28
44. 25 : 34	15—20	57. 26 : 19		26. 29 : 20	25 : 14	46. 32 : 23	8—13
45. 49—43	2—7		Zwart geeft op.	27. 31—26	17—22	47. 38—33	15—20
				28. 26 : 17	22 : 11	48. 35—30	13—19
				29. 46—41	14—19	49. 23—18	20—24
				30. 41—37	11—17	50. 18—13	24 : 35
				31. 38—32	9—14	51. 13 : 24	21—26
				32. 43—38	19—23	52. 42—38	
				33. 28 : 19	14 : 23		Zwart geeft op.
				34. 33—28	13—19		

No. 92. Wit: M. Fabre.

Zwart: I. Weiss.

1. 34—29	17—22	30. 29—24	10—14
2. 40—34	11—17	31. 45—40	12—17
3. 45—40	6—11	32. 42—37	16—21
4. 32—28	20—24	33. 37 : 28	21—26
5. 29 : 20	15 : 24	34. 41—37	17—22
6. 50—45	10—15	35. 28 : 17	11 : 22
7. 37—32	22—27	36. 34—29	6—11
8. 32 : 21	17 : 37	37. 49—44	13—19
9. 41 : 32	11—17	38. 24 : 13	18 : 9
10. 46—41	14—20	39. 29—24	7—12
11. 41—37	7—11	40. 33—28	22 : 33
12. 34—29	20—25	41. 37 : 28	12—18
13. 29 : 20	25 : 14	42. 36—31	11—17
14. 35—30	14—20	43. 31—27	9—13
15. 30—25	9—14	44. 44—39	3—9
16. 39—34	4—10	45. 39—33	25—30
17. 44—39	1—6	46. 24 : 35	14—19
18. 40—35	19—23	47. 35—30	18—22
19. 28 : 19	14 : 23	48. 27 : 18	13 : 22
20. 25 : 14	10 : 19	49. 40—35	22—27
21. 35—30	15—20	50. 43—38	27—31
22. 33—29	20—25	51. 30—24	19 : 30
23. 38—33	5—10	52. 35 : 24	31 : 42
24. 32—27	19—24	53. 38 : 47	26—31
25. 30 : 28	17—22	54. 28—23	17—22
26. 28 : 17	12 : 41	55. 23—19	31—37
27. 42—37	41 : 32	56. 24—20	22—27
28. 47—41	8—12	57. 19—14	9—13
29. 48—42	2—7	58. 14—10	

Zwart geeft op.

No. 93. Wit: S. Bizot.

Zwart: Dr. A. Molimard.

1. 32—28	18—23	8. 45—40	17—21
2. 34—29	23 : 34	9. 50—45	1—7
3. 40 : 29	12—18	10. 38—33	14—19
4. 44—40	19—23	11. 42—38	19—23
5. 28 : 19	14 : 34	12. 28 : 19	13 : 24
6. 40 : 29	10—14	13. 31—27	21 : 32
7. 33—28	7—12	14. 37 : 28	9—13

No. 94. Wit: B. Springer.

Zwart: W. C. J. Polman.

1.	32—28	19—23
2.	28 : 19	14 : 23
3.	37—32	10—14
4.	34—30	14—19
5.	30—25	17—21
6.	25 : 14	19 : 10
7.	31—26	21—27

Wij achten dit sterker dan het veelal, ook in dezen wedstrijd, gespeelde 10—14.

8.	32 : 21	16 : 27
9.	41—37	10—14
10.	40—34	14—19
11.	45—40	5—10
12.	35—30	10—14
13.	46—41	11—17
14.	40—35	7—11
15.	33—29	1—7
16.	37—31	14—20

Dit is minder sterk. Aangewezen is 17—22, hetgeen zwart naliet uit vrees voor tempo-gebrek wegens wit's omsingelingspositie.

Na 17—22 acht Springer het spel vrijwel gelijk, ofschoon z.i. zwart meer moeilijkheden heeft dan wit.

Fabre en Damme zijn een andere meening toegedaan. Na analyseeren van dezen stand kwamen zij tot de conclusie dat zwart voordeel heeft.

17.	31 : 22	18 : 27
18.	29 : 18	13 : 22

In „Le Jeu de Dames” noemt Bonnard dezen zet gedwongen wegens den dreigenden damzet. Tijdens de partij waren wij deze meening eveneens toegedaan, doch Springer toonde na afloop onmiddellijk de volgende variant, daarmede blijk gevende verder te hebben gezien: (12 : 23, 30—24, 20 : 40, 39—34, 40 : 29, 38—33, 29 : 38, 43 : 1, 13—18!! en de dam wordt met gelijk spel afgenomen.

Inplaats van den damzet heeft wij echter het door Springer aangegevene, veel sterkere, 41—37 tot zijn beschikking.

19. 41—37

Zie diagram.

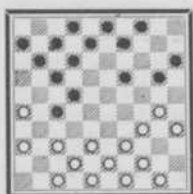

Na 12—18 geeft 30—24, 20 : 40, 39—34, 40 : 29, 38—33 enz. niet meer dan gelijk spel.

Op 12—18 wint wit echter op eenvoudige wijze een schijf door (12—18) 37—32, 7—12, 32 : 21, 11—16 (of?) 30—25. 16 : 27, 25 : 23, 18 : 40, 50—45.

19. ——— 8—13

20. 37—31 19—23

21. 44—40 9—14

Op 12—18 volgt 30—24 en 38—33.

22. 38—33 11—16

Zie diagram.

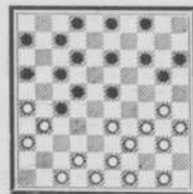

Dit is de beslissende foutzet.

Bonnard geeft, in plaats van 11—16, als beste voortzetting aan 20—25 met de volgende mogelijkheden:

1e. 30—24, 4—9, 50—45, a) 25—30, 34 : 25, 14—20 enz. gevolgd door 11—16 en zwart staat niet slecht.

a) Op 33—29 speelt zwart 25—30! met schijfwinst.

Na 30—24 kan zwart, in plaats van 4—9, ook goed 3—8 spelen.

2e. 33—29, 13—19, 29 : 18, 12 : 23, 30—24, 19 : 30, 35 : 24, 3—8 gevolgd door 14—19 met ongeveer gelijk spel.

Van uit den diagramstand forceerde wit nu op prachtige wijze schijfwinst.

23. 33—29!! 13—18

Gedwongen, want op 3—9 of 4—9

volgt 29 : 18, 12 : 23, 30—24 enz. met dam!

Op 12—18 speelt wit eenvoudig 25—24 en 39—33 evenens met dam.

Op 13—19 tenslotte volgt 29 : 18, 12 : 23 (22 : 13 geeft schijfverlies) 30—24 enz. met dam.

24. 39—33!! 23—28

Wederom gedwongen wegens de dreiging 33—28! b.v. 14—19, 33—28, 22 : 24, 31 : 13, 19 : 8, 30 : 28 met schijfwinst.

Ook op andere zetten volgt 33—28 en wit wint minstens een stuk.

25. 29—23!! 18 : 38

26. 43 : 21 16 : 27

27. 30—24 20 : 29

28. 34 : 21 6—11

29. 21—16 22—27

Oogenschijnlijk is deze voortzetting goed: zwart dreigt sterk naar het midden op te komen, terwijl de witte stukken op 16, 26 en 36 minder gunstig staan opgesteld.

30. 31 : 22 17 : 28

31. 42—38 2—8

32. 50—44 8—13

33. 44—39 3—8

34. 40—34 14—19

35. 36—31 19—24

36. 31—27! ———

Op fraaie wijze bewijst wit de zwakte van zwart's 29sten zet. De zwarte schijf op 28 bevindt zich in ernstig gevaar.

36. ——— 4—9

37. 47—41! 12—18

Verliest nu onmiddellijk.

De beste voortzetting was nog 12—17, waarna wit echter door 27—21, 41—37, 37—31, 38—32 enz. een winststand verkrijgt.

38. 38—33! 18—22

gedwongen, want 8—12 en 12—17 kan niet wegens 34—30.

39. 27 : 18 13 : 22

40. 26—21 gewonnen.

Volgens Bonnard is dit de fraaiste combinatiepartij van het toernooi geweest.

Wij voegen hier aan toe dat het verlies op dusdanige wijze gemakkelijk te dragen is.

W. C. J. POLMAN.

No. 95. Wit: Herm. de Jongh.

Zwart: J. H. Vos.

(Hollandsche opening.)

1.	33—28	18—23
2.	39—33	12—18
3.	31—27	17—21
4.	37—31	21—26
5.	44—39	26 : 37
6.	42 : 31	7—12
7.	41—37	12—17
8.	47—42	2—7
9.	46—41	7—12
10.	50—44	20—24

Molimard speelde hier 10. —, 1—7. Na 11. 27—22, 18 : 27; 12. 31 : 22, kan dan volgen 12. —, 16—21; 13. 22—18, 13 : 23; 14. 32—27, 23 : 32! 15. 27 : 18, 12 : 22; 16. 38 : 16, enz. met ongeveer gelijk spel. Na 10. —, 1—7; speelt W. echter 11. 31—26 en later 27—21 enz. met heel goed spel.

11.	27—22!	18 : 27
12.	31 : 22	1—7

Om door 13. —, 16—21 in bovengenoemden variant te komen.

13. 36—31! —

Waardoor 13. —, 16—21 verhinderd is. Bijv. 13. —, 16—21?; 14. 31—27, 21—26; 15. 41—36, 12—18 (op iederen anderen zet speelt W. 16. 27—21 waarna de dreiging 33—29 enz. doodelijk is) 16. 35—30, 24 : 35; 17. 34—29, 23 : 34; 18. 39 : 30, 35 : 24; 19. 33—29, 24 : 33; 20. 28 : 39, 17 : 28; 21. 32 : 1!

13.	—	14—20
14.	41—36	—

De uitruil 32—27, 23 : 21; 38—32, 17 : 28; 32 : 25 is niet voordelig voor Wit.

14.	—	10—14
15.	34—29	23 : 34
16.	40 : 29	20—25
17.	29 : 20	15 : 24
18.	44—40	5—10
19.	40—34	24—30

Indien: 19. —, 16—21? 20. 31—27, 21—26; 21. 27—21! en Zwart staat verloren.

Indien: 19. —, 10—15? 20. 34—30, 25 : 34; 21. 39 : 30, 4—10; (dit is — behalve 15—20 dat op hetzelfde neerkomt — de eenige speelbare zet) 22. 30—25, 15—20; (de eenige) 23. 43—39, 10—15; 24. 31—26! 24—29; 25. 33 : 24, 20 : 29; 26. 45—40! met belangrijk voordeel.

Indien: 19. —, 14—20; 20. 34—30, 25 : 34; 21. 39 : 30, 19—23 (a) 22. 30 : 19, 23 : 14; 23. 43—39! met moeilijk spel voor beide spelers. Vermoedelijk was dit wel de sterkste voortzetting voor Zwart. Want na den tekstzet komt Wit in het voordeel.

(a) 21. —, 20—25? 22. 31—27, 25 : 34; 23. 45—40, 34 : 45; 24. 33—29, 24 : 33; 25. 28 : 39, 17 : 28; 26. 32 : 5! winnend voordeel voor Wit.

20.	35 : 24	19 : 30
21.	34—29	30—35

En niet 21. —, 14—19? wegens 22. 22—18, 12 : 34; 23. 28—22! enz.

22.	29—23	25—30
23.	45—40	35 : 44
24.	39 : 50	—

Waardoor schijf 43 in het spel komt.

24.	—	30—35
25.	49—44	14—20
26.	43—39	20—25

Stand na 27. 39—34! —  
26. —, 20—25

Bereidt een uitruil voor, waardoor een meer overzichtelijk spel ontstaat, met voordeel voor Wit.

27. — 10—15

Indien: 27. —, 9—14 (om den uitruil te voorkomen) dan: 28. 33—29! 3 of 4—9; 29. 38—33! en Wit heeft overwend spel.

Indien: 27. —, 10—14; 28. 23—18, 12 : 23; 29. 28 : 10, 17 : 30; 30. 10—5! winstkans voor Wit.

28.	23—19!	13 : 24
29.	34—30	25 : 34
30.	22—18	12 : 23
31.	28 : 39!	—

Wit heeft thans uitmuntend spel, terwijl Zwart veel moeite zal hebben om tot een goede ontwikkeling te komen.

31.	—	7—12
32.	50—45	17—21
33.	31—26	9—13
34.	26 : 17	11 : 22

M.i. is dit zeer zwak en was 34. —, 12 : 21; aangewezen. Ofschoon Zwart ook dan nadeel behoudt.

35.	37—31	6—11
-----	-------	------

Om op 36. 32—28? 35—40! met voordeel te spelen.

36.	45—40	12—18
-----	-------	-------

37. 32—27 11—17  
 38. 38—32 4—9  
 39. 40—34 9—14  
 40. 48—43 14—19  
 41. 43—38! 3—9  
 42. 32—28 19—24

Indien: 42. —, 19—23; 43. 28 : 19, 13 : 24; 44. 38—32 en 32—28!

43. 42—37 9—14  
 44. 37—32 14—19

Indien: 44. —, 13—19? 45. 27—21, 17 : 37; 46. 28 : 17, 37 : 28; 47. 33 : 2, 19—23; 48. 2 : 30, 35 : 24; 49. 38—33! wint.

- Stand na 45. 31—26! 22 : 31  
 44. —, 14—19. 16. 36 : 27! 16—21

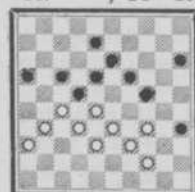

(Gedwongen. Indien

46. —, 8—12;  
 47. 27—22, 18 : 27;  
 48. 32 : 21, 16 : 27;  
 49. 28—23! enz.)  
 47. 27 : 16 18—23  
 48. 34—30 8—12  
 49. 30—25 13—18

50. 44—40! 35 : 44  
 51. 39 : 50 23—29  
 52. 25—20! Zwart geeft op.

Een zeer interessante partij.

Analyse HERMAN DE JONGH.

No. 96. Wit: W. Rustenburg.  
 Zwart: J. F. Kuyer.

- |             |         |             |         |
|-------------|---------|-------------|---------|
| 1. 33—28    | 19—23   | 26. 41—37   | 8—12    |
| 2. 28 : 19  | 14 : 23 | 27. 40—34   | 12—17   |
| 3. 39—33    | 10—14   | 28. 34—29   | 17—22   |
| 4. 34—30    | 17—22   | 29. 28 : 17 | 11 : 22 |
| 5. 32—28    | 23 : 32 | 30. 37—32   | 6—11    |
| 6. 37 : 17  | 11 : 22 | 31. 36—31   | 2—8     |
| 7. 30—25    | 20—24   | 32. 47—41   | 11—17   |
| 8. 41—37    | 18—23   | 33. 41—36   | 17—21   |
| 9. 31—26    | 12—18   | 34. 32—27   | 21 : 32 |
| 10. 37—31   | 7—12    | 35. 38 : 27 | 19—24   |
| 11. 44—39   | 1—7     | 36. 29 : 20 | 15 : 24 |
| 12. 46—41   | 14—19   | 37. 30 : 19 | 13 : 24 |
| 13. 40—34   | 24—30   | 38. 42—38   | 9—13    |
| 14. 35 : 24 | 19 : 30 | 39. 38—33   | 8—12    |
| 15. 31—27   | 22 : 31 | 40. 43—38   | 13—19   |
| 16. 26 : 37 | 30—35   | 41. 38—32   | 19—23   |
| 17. 50—44   | 5—10    | 42. 31—26   | 22 : 31 |
| 18. 44—40   | 35 : 44 | 43. 36 : 27 | 4—9     |
| 19. 49 : 40 | 10—14   | 44. 48—43   | 22—29   |
| 20. 40—35   | 14—19   | 45. 32—28   | 29 : 49 |
| 21. 34—29   | 23 : 34 | 46. 28—22   | 49 : 21 |
| 22. 39 : 30 | 18—23   | 47. 26 : 8  | 18 : 27 |
| 23. 33—28   | 23 : 32 | 48. 8—2     |         |
| 24. 37 : 28 | 12—18   |             | Remise. |
| 25. 45—40   | 7—11    |             |         |

## 17<sup>E</sup> RONDE.

No. 97. Wit: J. F. Kuyer.

Zwart: M. Bonnard.

- |             |         |             |         |
|-------------|---------|-------------|---------|
| 1. 32—28    | 18—23   | 23. 42—37   | 13—19   |
| 2. 33—29    | 23 : 32 | 24. 39—33   | 8—13    |
| 3. 37 : 28  | 20—25   | 25. 33—28   | 20—24   |
| 4. 39—33    | 14—20   | 26. 43—39   | 6—11    |
| 5. 44—39    | 20—24   | 27. 47—42   | 9—14    |
| 6. 29 : 20  | 25 : 14 | 28. 37—31   | 11—17   |
| 7. 41—37    | 15—20   | 29. 31—26   | 5—9     |
| 8. 46—41    | 12—18   | 30. 39—33   | 14—20   |
| 9. 34—29    | 10—15   | 31. 42—37   | 18—23   |
| 10. 37—32   | 5—10    | 32. 44—39   | 2—8     |
| 11. 41—37   | 19—23   | 33. 49—44   | 17—21   |
| 12. 28 : 19 | 14 : 34 | 34. 26 : 17 | 12 : 21 |
| 13. 40 : 29 | 10—14   | 35. 44—40   | 24—29   |
| 14. 35—30   | 7—12    | 36. 33 : 24 | 20 : 29 |
| 15. 50—44   | 1—7     | 37. 40—34   | 29 : 40 |
| 16. 32—28   | 17—22   | 38. 45 : 34 | 15—20   |
| 17. 28 : 17 | 11 : 22 | 39. 34—30   | 23—29   |
| 18. 37—32   | 20—25   | 40. 30—25   | 20—24   |
| 19. 31—27   | 25 : 23 | 41. 48—43   | 29—34   |
| 20. 33—28   | 22 : 31 | 42. 39 : 30 | 24 : 35 |
| 21. 38 : 10 | 15—20   | 43. 43—39   | 25—40   |
| 22. 36 : 27 | 4 : 15  | 44. 38—33   | 40—45   |

- |            |         |           |               |
|------------|---------|-----------|---------------|
| 45. 39—34  | 7—12    | 50. 23—18 | 47—41         |
| 46. 33—29  | 19—23   | 51. 37—32 | 21 : 32       |
| 47. 29 : 7 | 8—12    | 52. 18—12 | 45—50         |
| 48. 7 : 18 | 13 : 42 |           | Wit geeft op. |
| 49. 28—23  | 42—47   |           |               |

No. 98. Wit: W. Rustenburg.

Zwart: A. Bélard.

- |             |         |             |         |
|-------------|---------|-------------|---------|
| 1. 34—30    | 20—25   | 17. 49—44   | 14—19   |
| 2. 30—24    | 19 : 30 | 18. 40—35   | 19 : 30 |
| 3. 35 : 24  | 19—23   | 19. 35 : 24 | 9—14    |
| 4. 33—28    | 14—19   | 20. 45—40   | 14—19   |
| 5. 40—35    | 19 : 30 | 21. 40—35   | 19 : 30 |
| 6. 35 : 24  | 17—22   | 22. 35 : 24 | 4—10    |
| 7. 28 : 17  | 11 : 22 | 23. 37—32   | 10—14   |
| 8. 32—28    | 22 : 33 | 24. 44—40   | 11—19   |
| 9. 39 : 19  | 9—14    | 25. 40—35   | 19 : 30 |
| 10. 43—39   | 14 : 23 | 26. 35 : 24 | 13—19   |
| 11. 45—40   | 10—14   | 27. 24 : 13 | 8 : 19  |
| 12. 48—43   | 14—19   | 28. 39—34   | 19—24   |
| 13. 40—35   | 19 : 30 | 29. 38—33   | 24—30   |
| 14. 35 : 24 | 5—10    | 30. 43—39   | 30—35   |
| 15. 50—45   | 3—9     | 31. 42—38   | 6—11    |
| 16. 44—40   | 19—14   | 32. 41—37   | 11—17   |

33. 31—27	2—8	47. 22—18	12—17
34. 37—31	15—20	48. 18 : 29	19—24
35. 46—41	20—24	49. 29 : 20	25 : 14
36. 41—37	8—13	50. 34 : 25	35—40
37. 33—28	13—19	51. 38—33	1—7
38. 28—22	17 : 28	52. 33—29	40—45
39. 27—21	16 : 27	53. 29—24	17—21
40. 31 : 33	12—18	54. 27 : 16	45—50
41. 37—31	24—30	55. 39—34	50—33
42. 33—28	19—24	56. 25—20	14 : 25
43. 28 : 19	24 : 13	57. 29—19	33—28
44. 32—28	13—19	58. 19—13	28—23
45. 31—27	7—12		
46. 28—22	18—23	Remise.	

No. 99. Wit: W. C. J. Polman.

Zwart: S. Bizot

Wit.	Zwart.
1. 32—28	20—24

Dit is een der interessantste antwoorden. Vooral de volgende variant is de aandacht waard:

2. 34—30, 14—20; 3. 30—25, 10—14;  
4. 37—32, 18—23; 5. 41—37, 17—21;  
6. 39—34? 21—27! 7. 31 : 22, 24—30!  
enz. wint een schijf.

2.	34—30	14—20
3.	30—25	10—14
4.	37—32	17—21
5.	31—26	18—25
6.	26 : 17	12 : 21
7.	32—27	

Een zet van geen beteekenis. Wit had 36—31—27, 41—37 enz. moeten spelen en in geval van tempogebrek 40—34 enz. met heel goed spel.

7.	——	23 : 32!
8.	33—29	24 : 33
9.	39 : 37	21 : 32
10.	37 : 28	13—18
11.	41—37	7—12
12.	44—39	8—13
13.	46—41	2—8
14.	50—44	16—21!
15.	39—33	11—16

M.i. zou hier 15. ———, 4—10 om W. 35—30 te verhinderen, sterker zijn geweest.

16. 44—39

Wit had 35—30 en daarna eventueel 30—24 enz. moeten spelen.

16.	——	4—10
17.	37—32	21—26
18.	41—37	3—11

19.	37—31	26 : 37
20.	32 : 41	1—6
21.	41—37	19—23!
22.	28 : 19	14 : 25
23.	25 : 14	10 : 19
24.	37—32	5—10

Stand na De strijd is thans  
24. ———. 5—10 in een zeer belangrijk stadium gekomen.

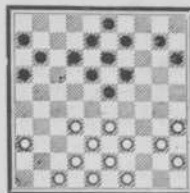

Wit is iets achter in ontwikkeling bij Zwart. Heeft deze laatste dus belang bij een flankpartij, d. w. z. een partij, waarin beide spelers trachten

op een bepaald punt aan te vallen; Wit daarentegen moet trachten het spel in regelmatige banen te leiden om zoo tot een goed eindspel te komen.

Onmiddellijk 33—28 is niet goed, daar Zwart dan 12—17 en 17—21 speelt, waarna de dreiging 21—27 enz. hem voordeel brengt.

Wit's beste spel is m.i. daarom 25. 32—27 en daarna bijv. 38—32, 43—38, 40—34, 42—37, 33—28. De volgorde dezer zetten is afhankelijk van Zwart's antwoorden.

25. 35—30

Wit taxeert de stelling verkeerd en accepteert flankspel.

25.	——	15—20
26.	40—35	20—24
27.	30—25	12—17
28.	49—44	8—12
29.	44—40	10—14
30.	42—37	17—21!
31.	47—42	21—27!!

Het begin van een beslissenden aanval.

32. 32 : 21 16 : 27

Wit's stand is thans bijzonder gevaarlijk. Bijv.: 33. 40—34? 27—32!  
34. 37 : 28 (gedw.) 23 : 32; 35. 38 : 27, 14—20! enz. wint.

33. 37—31 11—16

34. 31 : 22 18 : 27

35. 40—34 13—18

Wit dreigde 33—29, 43—39, 38 : 7.

36. 34—30

Gedwongen. Bijv.: 36. 42—37, 27—32!  
37. 37 : 28, 23 : 32; 38. 38 : 27, 14—20!  
enz. wint.

Of 36. 34—29, 23 : 34; 37. 39 : 30, 27—32; 38. 38 : 27, 14—20! enz. wint.

36. ——— 9—13!  
Stand na Wit moet thans in  
36. ——— 9—13! alle varianten een  
schijf verliezen:

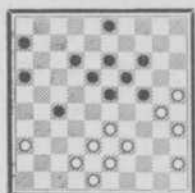

37. 42—37, 27—32;  
38. 37 : 28, 23 : 32;  
39. 38 : 27, 14—20;  
40. 25 : 23, 18 : 49;  
41. 30 : 17, 49 : 8!  
gewonnen.

37. 42—37, 27—32;  
38. 38 : 27, 24—29; 39. 33 : 24, 23—29;  
40. 24 : 33, 14—20! enz. gewonnen.  
Ten slotte dreigt Zw. 27—32; 24—29;  
23—29; 14—20 enz.

In den diagramstand offerde Wit daar-  
om een schijf als volgt:

37. 33—28 23 : 32  
38. 39—33 27—31  
39. 38 : 27 31 : 22  
40. 43—38 22—27!

Het schijffoffer heeft niet veel gebaat,  
want Zwart hervat den aanval.

41. 42—37 18—23  
42. 45—40 6—11  
43. 40—34 11—17  
44. 48—42 12—18  
45. 37—31 17—22!  
46. 33—29 24 : 33  
47. 38 : 29 16—21!  
48. 31—26 23—28  
49. 26 : 17 22 : 11  
50. 29—24 28—33!

Wit geeft op.

Een door Bizot zeer sterk gespeelde  
partij.

Analyse HERMAN DE JONGH.

No. 100. Wit: M. Fabre.

Zwart: J. H. Vos.

1. 34—29 17—22 15. 37—32 21—27  
2. 40—34 11—17 16. 32 : 21 17 : 26  
3. 45—40 6—11 17. 35—30 15—20  
4. 32—28 15—23 18. 40—35 11—17  
5. 28 : 19 14 : 23 19. 30—25 17—22  
6. 29—24 20 : 29 20. 25 : 14 19 : 10  
7. 33 : 24 10—14 21. 39—33 10—14  
8. 34—30 14—19 22. 44—39 1—6  
9. 30—25 19 : 30 23. 36—31 26 : 37  
10. 25 : 34 5—10 24. 41 : 32 22—27  
11. 31—26 10—14 25. 32 : 21 25—28  
12. 37—31 14—19 26. 33 : 22 18 : 16  
13. 31—27 22 : 31 27. 39—33 6—11  
14. 26 : 37 16—21 28. 50—44 11—17

29. 44—39 12—18 48. 38—32 17—22  
50. 34—30 7—12 49. 39—33 22—27  
31. 39—34 18—23 50. 32 : 21 16 : 27  
32. 33—29 12—18 51. 48—43 18—23  
33. 29—24 23—28 52. 29 : 18 13 : 22  
34. 30—25 17—22 53. 43—39 9—13  
35. 24—20 28—32 54. 30—24 8—9  
36. 38 : 27 22 : 31 55. 39—34 13—19  
37. 46—41 31—36 56. 24 : 13 9 : 18  
38. 41—37 18—22 57. 34—29 18—23  
39. 43—38 16—21 58. 29 : 18 22 : 13  
40. 34—29 13—18 59. 33—29 13—18  
41. 35—30 8—13 60. 29—24 18—22  
42. 20—15 2—7 61. 37—31 27—32  
43. 37—32 7—11 62. 24—20 36 : 27  
44. 49—44 11—16 63. 20 : 9 4 : 13  
45. 42—37 21—26 64. 15—10  
46. 44—39 22—27 Remise.  
47. 32 : 21 26 : 17

No. 101. Wit: Dr. A. Molimard.

Zwart: Herm. de Jongh.

1. 32—28 20—24 26. 43—39 20—25  
2. 37—32 14—20 27. 48—43 3—9  
3. 41—37 18—23 28. 31—26 22 : 31  
4. 34—30 17—21 29. 36 : 27 24—30  
5. 30—25 10—14 30. 35 : 24 19 : 30  
6. 40—34 24—29 31. 40—35 6—11  
7. 33 : 24 20 : 40 32. 35 : 24 23—29  
8. 45 : 34 12—18 33. 34 : 23 18 : 20  
9. 31—27 15—20 34. 39—34 20—24  
10. 44—40 20—24 35. 27—22 24—30  
11. 34—30 5—10 36. 43—39 12—18  
12. 50—45 10—15 37. 32—27 7—12  
13. 39—33 21—26 38. 37—32 30—35  
14. 43—39 7—12 39. 26—21 11—17  
15. 49—43 11—17 40. 22 : 11 16 : 7  
16. 37—31 26 : 37 41. 32—28 18—23  
17. 42 : 31 6—11 42. 28 : 19 13 : 24  
18. 47—42 2—7 43. 27—22 9—13  
19. 46—41 1—6 44. 22—17 13—19  
20. 41—37 17—22 45. 34—29 8—13  
21. 28 : 17 11 : 22 46. 29 : 20 15 : 24  
22. 39—34 14—20 47. 17 : 8 13 : 2  
23. 25 : 14 9 : 20 48. 21—17 2—8  
24. 30—25 4—9 Remise  
25. 25 : 14 9 : 20

No. 102. Wit: I. Weiss.

Zwart: B. Springer.

1. 32—28 19—23 6. 28 : 17 11 : 31  
2. 28 : 19 14 : 23 7. 36 : 27 12—17  
3. 31—27 10—14 8. 39—33 7—11  
4. 37—32 14—19 9. 44—39 5—10  
5. 33—28 17—22 10. 41—36 10—14



11. 46—41	1—7	21. 45—40	17—21	31. 42—37	2—8	41. 26 : 17	29—33
12. 33—28	7—12	22. 40—34	15—18	32. 37—31	2 <sup>o</sup> —29	42. 38 : 20	19—24
13. 41—37	26—24	23. 27—22	18 : 27	33. 30—25	18—23	43. 20 : 29	25 : 43
14. 49—44	17—21	24. 31 : 22	12—18	34. 25 : 14	9 : 20	44. 35 : 24	9—14
15. 39—33	21—26	25. 22 : 13	9 : 18	35. 31—36	1 <sup>o</sup> —18	45. 17—12	18 : 7
16. 34—29	23 : 34	26. 36—31	8—13	36. 43—39	8—13	46. 22—17	43—48
17. 40 : 20	15 : 24	27. 31—27	6—11	37. 48—42	5—9	47. 24—19	48 : 6
18. 37—31	26 : 37	28. 44—40	1 <sup>o</sup> —17	38. 42—37	20—25	48. 19 : 10	
19. 42 : 31	18—23	29. 50—45	4—9	39. 28—22	17 : 28	Remise.	
20. 47—42	11—17	30. 34—30	14—20	40. 33 : 22	25—30		

## 18<sup>E</sup> RONDE.

No. 103. Wit: Herm. de Jongh.  
Zwart: M. Fabre.

1. 32—28	18—23	38. 40—35	20—25
2. 33—29	23 : 32	39. 33—28	8—13
3. 37 : 28	20—25	40. 44—39	13—19
4. 41—37	12—18	41. 39—34	29 : 40
5. 37—32	7—12	42. 35 : 44	2—8
6. 39—33	17—21	43. 43—39	18—23
7. 31—26	14—20	44. 47—42	23—29
8. 26 : 17	11 : 22	45. 42—37	8—12
9. 28 : 17	12 : 21	46. 37—31	21—26
10. 44—33	20—24	47. 48—43	26 : 37
11. 29 : 20	25 : 14	48. 32 : 41	24—30
12. 46—41	1—7	49. 41—37	29—34?
13. 41—37	7—12	Hier faalt zwart; aangewezen was	
14. 33—28	19—23	30—35! welke zet	
15. 28 : 19	14 : 23	dezelfde voordee-	
16. 39—33	10—14	len heeft als 29—	
17. 50—44	14—19	34 maar bovendien	
18. 44—39	5—10	zwart veel grooter	
19. 36—31	10—14	bewegings-vrijheid	
20. 31—27	6—11	geeft.	
21. 33—28	21—26	50. 37—32	12—17
22. 39—33	11—17	51. 27—22	3—8
23. 37—31	26 : 37	52. 22 : 11	16 : 7
24. 42 : 31	14—20	53. 28—22	8—13
25. 43—39	9—14	54. 38—33	30—35
26. 49—43	4—9	55. 39 : 30	25 : 34
27. 31—26	17—21	56. 32—27	7—12
28. 26 : 17	12 : 21	57. 27—21	12—18
29. 34—30	20—24	58. 21—17	18 : 27
30. 30—25	14—20	59. 33—29	34 : 23
31. 25 : 14	9 : 20	60. 17—12	23—28
32. 40—34	24—29	61. 12—7	28—32
33. 33 : 24	20 : 40	62. 7—1	32—37
34. 35 : 44	23—29	63. 1—29	
35. 45—40	19—23	Remise.	
36. 28 : 19	13 : 24		
37. 39—33	15—20		

No. 104. Wit: A. Bélard.  
Zwart: W. C. J. Polman.

1. 34—30	17—21
----------	-------

Een antwoord, dat evengoed is als b.v. 18—23 of 17—22. Het leidt echter zelden tot interessant spel. Het beste voor zwart in deze opening is wel 20—25.

2. 30—25	21—26
3. 35—30	11—17
4. 40—35	17—21

Wit kan nu tot de Hollandsche partij overgaan, doch heeft dan het nadeel na 33—28, dat zwart symmetrisch tegenspel kan toepassen. Toch besluit wit hiertoe en reeds thans kan zwart met 18—23 de leiding nemen. Het tegenspel in dergelijke varianten is reeds meer-malen door ons behandeld.

Wij volstaan dus met er op te wijzen, dat de nu volgende zet van zwart zwak is.

5. 33—28	21—27
6. 31 : 22	18 : 27
7. 32 : 21	26 : 17
8. 37—32	19—23

Normale voortzetting, waardoor zwart zich op het centrum herstelt.

9. 28 : 19	14 : 23
10. 25 : 14	10 : 19
11. 41—37	15—20
12. 46—41	12—18
13. 32—28	23 : 32
14. 37 : 28	7—12
15. 39—33	1—7

18—23 wordt steeds door wit met 30—25 verhinderd.

16. 44—39	20—25
17. 30—24	_____

Een voortzetting, waarover de meeningen nogal verschillen. Schijf 24 is echter niet zoover van de witte hoofdmacht verwijderd, dat het stuk in gevaar komt. Gehandhaafd tot in het eindspel wordt het echter sterk.

17. _____	19 : 30
-----------	---------

18. 35 : 24 16—21  
 Niet sterk. Gewoonlijk wordt in deze standen zwarts aanval op schijf 24 belemmerd doordat wit steeds in staat is na 14—19 den afruil (19 : 30) wit 28—23 (18 : 29) en 33 : 35 te nemen, hetgeen wit een klein positievoordeel laat.

Zwart moet dus de positie zóó opbouwen, dat de tegenstander de beschikking over deze ressource mist m.a.w. het stuk op 18 doen verdwijnen. Dit laatste is op de eenvoudigste wijze mogelijk door in plaats van 16—21 b.v. 17—21, 21—26 en 18—22, 12 : 21 te spelen.

Het geen zwart thans nastreeft n.l. het opbrengen van schijf 16 heeft in een partij, gespeeld in het nu door wit ingeleide genre, geen zin.

19.	41—37	21—26
20.	50—44	7—11
21.	44—40	11—16
22.	33—29	17—22
23.	28 : 17	12 : 21
24.	39—33	6—11

Stand na 24. Zwart: 2/5, 8, 9, 11,  
 ———, 6—11. 15, 16, 18, 21, 25  
 en 26.

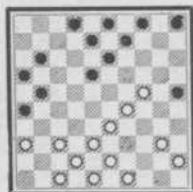

Wit: 24, 29, 33, 36/  
 38, 40, 42, 43, 45,  
 47/49.

In dezen stand komt de. opmerking aangaande het oplossen van schijf 18 door

zwart goed uit. Stond het stuk op 12 dan was zwart's positie beter dan nu, hetgeen weer niet wil zeggen, dat wit in deze situatie in het nadeel zou geraken.

25.	38—32?	11—17
26.	43—38	17—22
27.	49—43	22—27

Als gevolg van het noodeloos spelen van 38—32 enz., oefent zwart thans toch pressie uit op wit's spelverdeling. Speelt deze 33—28 dan volgt de dam door zwart 18—23, 25—30 enz.

28.	40—34	5—10
29.	43—39	10—14
30.	24—20	————

Wit wordt nog steeds belet 33—28 te spelen, thans door 14—20 en 18—23.

30.	————	14—19
31.	33—28	25 : 14
32.	28—23	19 : 28

33.	32 : 12	8 : 17
34.	37—31	26 : 37
35.	42 : 11	16 : 7

waardoor de partij er reeds erg remise-achtig gaat uitzien.

36.	36—31	14—19
37.	39—33	7—12
38.	31—26	21—27
39.	47—42	2—7
40.	42—37	7—11
41.	45—40	12—18
42.	37—32	11—16
43.	32 : 21	16 : 27

De zwarte stelling zou zeer sterk zijn. indien b.v. schijf 3 reeds op 17 stond. Ook zou schijf 18 reeds op 22 gebracht, veel goed kunnen doen. Ook hier is een tempo vaak beslissend want wits' redding is, dat na den nu volgenden uitruil zwart 26—21 niet dadelijk kan beletten.

44.	38—32	27 : 38
45.	33 : 42	3—8
46.	26—21	8—12
47.	42—37	18—22
48.	40—35	13—18
49.	34—30	9—14
50.	37—31	4—9
51.	31—26	22—27
52.	21 : 32	19—23
53.	32—27	23 : 25
54.	27—21	————

Remise.

Analyse A. K. W. DAMME.

No. 105. Wit: I. Weiss.

Zwart: J. F. Kuyser.

1. 34—30 20—25

De moeilijkheden van spelen voor wit, verbonden aan den nu volgenden zet, weerhouden velen van het spelen der Fransche opening.

Na:

Wit: 34—30, 32—28, 39 : 30.

Zwart: 20—25, 25 : 34 heeft zwart met 15—20 eenig voordeel, daar 20—25 kan volgen of — op wit 30—25 — zwart 19—23, 14 : 23, 10 : 19, waardoor zwart's linkervleugel voortreffelijk is ontwikkeld.

Enkele spelers trachten aan dit theoretische nadeel te ontkomen door 30—24 te spelen.

Deze zet is zeer belangwekkend, want de tot dusverre gevolgde spelwijze brengt nadeel, doch wit heeft verschil-

lende voortzettingen tot zijn beschikking om het stuk op 24 te handhaven.

2.	32—28	25 : 34
3.	39 : 30	————

Als wit 40 : 29 slaat, is het beste voor zwart: 19—23, 14 : 34 en 15—20 of 18—23.

3.	————	15—20
4.	44—39	20—25
5.	49—44	————

Weiss houdt van dezen zet, doch wij vinden 50—44 beter.

5.	————	25 : 34
6.	39 : 30	19—23

Terecht tracht zwart, nu de stukken 15 en 20 zijn opgelost, de flankspelpartij te forceeren.

7.	28 : 19	14 : 23
8.	44—39	17—22
9.	31—27	22 : 31
10.	36 : 27	11—17
11.	40—34	7—11
12.	45—40	10—14
13.	50—45	5—10
14.	30—25	17—22
15.	37—31	11—17
16.	34—30	17—21
17.	39—34	21 : 32
18.	38 : 27	22—28

Deze afruil is niet sterk. Zwart krijgt op 36 een vrijwel waardeloos stuk. Aan den anderen kant is het niet gemakkelijk, beslissend voordeel te behalen, want, wel staat wit verstrooid, doch hij heeft tevens gelegenheid tot een „retour” door 31—26 of 34—29.

Evenwel, hoe wit oock speelt, steeds zal op 38 moeten worden aangevuld, hetgeen moet geschieden ten koste van linker- of rechtervleugel. Zwart doet dus voorloopig het beste met af te wachten. Hij moet dus zetten doen, die aan de bestaande situatie weinig of niets veranderen, b.v. 1—7, 14—19.

19.	33 : 22	16—21
20.	27 : 16	18 : 36
21.	43—38	12—18
22.	41—37	14—19
23.	34—29	23 : 34
24.	40 : 29	10—14
25.	37—32	1—7
26.	46—41	8—12
27.	41—37	6—11
28.	38—33	11—17

Stand na  
28. —, 11—17.

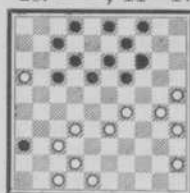

Zwart: 2/4, 7, 9, 12/14, 17/19 en 36.  
Wit: 16, 25, 29, 30, 32, 33, 35, 37, 42, 45, 47 en 48.

Wit heeft zich nu geheel hersteld; het gevolg van zwart's foutieven uitruil. Het combineeren door

zwart op schijf 16 (waardoor 45—40 niet mag wegens zwart 17—21, 18—22 en 12 : 45) is voor wit niet lastig, daar zoo noodig 30—24 en 25 : 34 wordt gespeeld.

29.	48—43	19—23
30.	42—38	23 : 34
31.	30 : 39	14—19
32.	35—30	19—23

Om het terugtrekken van schijf 25 naar het centrum door 30—24 en 25 : 34 te voorkomen.

33.	39—34	17—22
34.	45—40	7—11

Als zwart dit niet doet, blijft zijn rechtervleugel buiten het spel.

35.	16 : 7	2 : 11
36.	40—35	22—27

Niet sterk; zwart verliest hierdoor terrein. B.v. 13—19 is beter. Met zijn laatsten zet dreigde wit met:

Wit: 32—27, 33—29, 30 : 6.

Zwart: 22 : 42, 42 : 24.

37.	32 : 21	23—28
38.	33 : 22	18 : 16

Het verschil in stand is nu zoo gering, dat de partij onvoorwaardelijk met remise moet eindigen.

39. 25—20

In dit geval sterk, daar zwart nu geen gelegenheid tot 9—14 krijgt. Volgt dit na 13—19 toch, dan is wit's stand zonder schijf op 25 beter dan wanneer dit vak bezet blijft.

39.	————	13—19
40.	43—39	12—18
41.	30—24	19 : 30
42.	35 : 24	11—17
43.	34—29	17—22
44.	39—33	9—14
45.	20 : 9	3 : 14
46.	38—32	22—27
47.	32 : 21	16 : 27

Nu doet zich het geval voor (in de flankspelpartijen geen zeldzaamheid!) dat beiden tot bepaalde zetten worden

gedwongen en zelfs hierna blijft voordeel uit.

48.	37—32	27 : 38
49.	33 : 42	4—9
50.	42—38	9—13
51.	38—33	18—22
52.	29—23	—

Ook:

Wit: 33—28 29 : 38 38—33 33—29 24—20.

Zwart: 22 : 33 13—18 18—22 22—28 en 24—20 geeft remise.

52.	—	22—27
53.	23—19	14 : 23
54.	24—20	—

Remise.

Analyse A. K. W. DAMME.

No. 106. Wit: M. Bonnard.

Zwart: W. Rustenburg.

1.	32—28	18—23	29. 38 : 27	10—15
2.	34—29	23 : 32	30. 39—34	15—20
3.	37 : 28	20—25	31. 34—30	14—19
4.	39—34	12—18	32. 25 : 14	19 : 10
5.	41—37	7—12	33. 30—25	10—14
6.	44—39	19—23	34. 35—30	8—13
7.	28 : 19	14 : 23	35. 43—39	7—12
8.	50—44	10—14	36. 39—34	13—19
9.	37—32	14—19	37. 34—29	23 : 34
10.	33—28	17—22	38. 30 : 39	19—24
11.	28 : 17	11 : 22	39. 48—43	2—8
12.	32—27	15—20	40. 42—38	8—13
13.	39—33	20—24	41. 47—42	14—19
14.	29 : 20	25 : 14	42. 39—34	24—30
15.	34—30	14—20	43. 43—39	30—35
16.	44—39	20—25	44. 33—29	4—9
17.	46—41	25 : 34	45. 31—26	22 : 31
18.	40 : 29	23 : 34	46. 26 : 37	2—7
19.	39 : 30	19—23	47. 38—33	19—23
20.	45—40	5—10	48. 33—28	22 : 32
21.	40—34	1—7	49. 37 : 28	13—19
22.	30—25	9—14	50. 42—37	18—23
23.	33—29	13—19	51. 29 : 18	12 : 32
24.	34—30	23 : 34	52. 37 : 28	9—14
25.	30 : 39	19—23	53. 34—29	7—12
26.	38—33	12—17	54. 41—37	6—11
27.	43—38	17—21	55. 37—32	14—20
28.	49—43	21 : 32	Remise.	

No. 107. Wit: J. H. Vos.

Zwart: S. Bizot.

1.	32—28	18—23
2.	33—29	23 : 32
3.	37 : 28	19—24

4.	39—33	14—19
5.	41—37	20—25
6.	29 : 20	25 : 14
7.	46—41	—

Tot en met den zesden zet is van weerskanten geheel volgens de theorie gespeeld. Wit's zevende zet is echter minder sterk, daar Zwart er door in staat wordt gesteld door 16—21 sterk op te komen. In plaats van den tekstzet had Wit 44—39 moeten spelen.

7.	—	16—21!
8.	31—26	—

Inderdaad, een zwart stuk op 26 is in deze variant zeer hinderlijk. Bovendien mocht 8. 37—32 natuurlijk niet, wegens Z. 21—27; 19—23 enz. met dam op 46.

Maar na den tekstzet vervalt Wit in een ander nadeel.

8.	—	21—27!
9.	44—39	19—24

Ook 9. —, 19—23; 10. 28 : 19, 14 : 23, kwam hier zeer in aanmerking.

10.	50—44	14—20
11.	37—31	12—18
12.	31 : 22	18 : 27
13.	34—29	20—25
14.	29 : 20	25 : 14
15.	41—37	7—12
16.	37—32	11—16
17.	32 : 21	16 : 27
18.	33—29	1—7
19.	38—32	27 : 38
20.	43 : 32	—

Het is Wit gelukt zich van den indringer op 27 te ontdoen, maar thans wordt de randschijf op 26 hinderlijk.

20.	—	14—20
21.	39—33	10—14
22.	42—38	14—19
23.	44—39	19—24

M. i. is dit een verkeerde strategie. Zwart moet trachten tot een klassieke partij te komen om dan het voordeel van schijf 26 uit te buiten. Bijv. 23. —, 20—24; 24. 29 : 20, 15 : 24; 25. 39—34, 5—10; 26. 49—43, 12—18 enz. met voordeel voor Zwart. Na den tekstzet komt Wit in het voordeel.

24.	49—43	13—18
25.	47—42	9—13
26.	42—37!	17—21

Om W. 29—23, 28—22 enz. te voor-

komen. Maar m. i. verdiende Z. 20—25; 25 : 14; de voorkeur.

27.	26 : 17	12 : 21
28.	39—34	4—9
29.	28—23!	—

Het begin van een hevigen aanval op het zwarte centrum.

29.	—	7—11
30.	23 : 12	8 : 17
31.	34—30!	3—8
32.	30 : 19	13 : 24
33.	36—31!!	—

Stand na  
33. 36—31!!

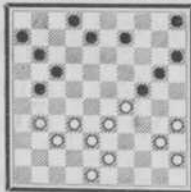

Wit's laatste zet is buitengewoon mooi. Vooral daar hij in 't geheel niet voor de hand ligt. Oogen-schijnlijk toch kan Zwart thans belang-rijk voordeel behalen door 17—22. Bijv. (zie diagram) 33. —, 17—22; 34. 31—26? 22—27! 35. 26 : 17, 11 : 22; 36. 32—21, 22—28 enz. Verder dreigt in den diagramstand na 17—22; Zwart zich te formeeren dor b.v. 21—26; 11—17—21 en 6—11—16 met doorbraak op Wit's langen vleugel.

Wit zou echter als volgt spelen: (zie diagram) 33. —, 17—22 34. 48—42! 21—26; 35. 32—28! (indien Zwart nu 11—17 speelt, dan vervolgt W. met 38—32, 43—39, 39—34 enz. met voor-deel) 35. —, 2—7; 36. 28 : 17, 11 : 22; 37. 38—32, 7—11; 38. 32—28, 5—10; 39. 28 : 17, 11 : 22; 40. 33—28, 22 : 33; (an-ders bezet Wit veld 17) 41. 29 : 38 met belangrijk voordeel voor Wit.

Nu weer de partij (zie diagram).

33.	—	21—26
34.	31—27!	8—12
35.	43—39	5—10
36.	32—28	2—8
37.	38—32	9—13
38.	40—34	20—25
39.	29 : 20	25 : 14

Zwart heeft Wit moeten loslaten en deze laatste heeft thans voordeel door zijn uitmuntende centrumstelling.

40.	35—30	11—16
41.	30—25	17—21
42.	48—43	14—19
43.	43—38	19—24
44.	45—40	13—19
45.	40—35!	—

Wit heeft dit gedeelte schitterend be-handeld en Zwart is thans in alle varian-ten verloren.

45.	—	8—13
Indien 45. —, 12—18?	46. 27—22,	18 : 27; 47. 28—22, 27 : 18; 48. 37—31
wint!		

46.	34—30	13—18
47.	25—20!	19—23
48.	28 : 19	24 : 13
49.	33—28!	15 : 24
50.	30 : 17	21 : 12

Zwart geeft op.

Een door Vos sterk gespeelde partij.

Analyse HERMAN DE JONGH.

No. 108. Wit: B. Springer.

Zwart: Dr. A. Molimard.

1.	32—28	18—23	38. 25 : 34	21—27
2.	33—29	23 : 32	39. 32 : 21	26 : 17
3.	37 : 28	20—25	40. 39—33	14—19
4.	39—33	14—20	41. 37—32	4—9
5.	44—39	20—24	42. 44—40	15—20
6.	29 : 20	25 : 14	43. 40—35	20—25
7.	41—37	12—18	44. 49—44	9—14
8.	46—41	7—12	45. 44—39	19—24
9.	37—32	1—7	46. 48—43	13—19
10.	41—37	17—22	47. 32—27	3—8
11.	28 : 17	12 : 21	48. 33—28	14—20
12.	31—26	7—12	49. 38—33	8—12
13.	26 : 17	12 : 21	50. 47—42	11—16
14.	50—44	19—23	51. 28—23	19 : 28
15.	35—30	14—19	52. 33 : 11	6 : 17
16.	30—25	10—14	53. 34—30	25 : 34
17.	34—29	23 : 34	54. 39 : 19	12—18
18.	40 : 29	21—26	55. 42—37	17—21
19.	29—23	18 : 29	56. 37—32	18—22
20.	33 : 24	19 : 30	57. 27 : 18	21—27
21.	25 : 34	14—19	58. 32 : 21	16 : 27
22.	36—31	11—17	59. 18—13	27—31
23.	32—28	5—10	60. 13—9	31—36
24.	31—27	10—14	61. 9—4	20—25
25.	37—32	17—21	62. 4—15	36—41
26.	34—30	2—7	63. 19—13	41—46
27.	30—25	7—11	Zwart geeft op.	
28.	38—33	8—12		
29.	43—33	12—17		
30.	42—37	17—22		
31.	27 : 18	13 : 22		
32.	28 : 17	21 : 12		
33.	45—40	9—13		
34.	40—34	12—18		
35.	34—29	16—21		
36.	29—23	18 : 29		
37.	33 : 24	19 : 30		

# 19<sup>E</sup> RONDE.

No. 109. Wit: W. Rustenburg.

Zwart: Dr. A. Molimard.

- |             |         |                     |
|-------------|---------|---------------------|
| 1. 33—28    | 18—23   | 30. 35 : 24—19 : 30 |
| 2. 39—33    | 12—18   | 31. 39—34 30 : 39   |
| 3. 34—30    | 20—25   | 32. 43 : 34 14—20   |
| 4. 40—34    | 7—12    | 33. 33—29 16—21     |
| 5. 34—29    | 25 : 34 | 34. 45—40 12—18     |
| 6. 29 : 40  | 15—20   | 35. 29—24 20 : 29   |
| 7. 44—39    | 20—24   | 36. 34 : 12 11—16   |
| 8. 40—34    | 10—15   | 37. 22 : 11 16 : 18 |
| 9. 45—40    | 1—7     | 38. 40—34 18—23     |
| 10. 34—30   | 18—22   | 39. 28 : 19 13 : 24 |
| 11. 31—27   | 22 : 31 | Nu volgt op 32—     |
| 12. 36 : 27 | 17—21   | 28, 24—29 en 25—    |
| 13. 50—45   | 12—18   | 30 met doorbraak.   |
| 14. 41—36   | 7—12    | Op 48—43, 24—       |
| 15. 30—25   | 21—26   | 30—35, 25—30 enz.   |
| 16. 37—31   | 26 : 37 | deze variant kan    |
| 17. 42 : 31 | 14—20   | de verdediging nog  |
| 18. 25 : 14 | 9 : 20  | het langste rek-    |
| 19. 39—34   | 4—9     | ken.                |
| 20. 47—42   | 5—10    | Zooals wit nu       |
| 21. 46—41   | 10—14   | speelt verliest hij |
| 22. 41—37   | 12—17   | snel:               |
| 23. 43—39   | 8—12    | 40. 38—33 21—27     |
| 24. 49—43   | 2—8     | 41. 32 : 21 24—30   |
| 25. 34—29   | 22 : 34 | 42. 34—29 30—35     |
| 26. 40 : 29 | 20—25   | 43. 48—43 25—30     |
| 27. 29 : 20 | 15 : 24 | 44. 43—39 9—14      |
| 28. 27—22   | 18 : 27 |                     |
| 29. 31 : 22 | 24—30   | Wit geeft op.       |

No. 110. Wit: W. C. J. Polman.

Zwart: M. Bonnard.

- |             |         |                     |
|-------------|---------|---------------------|
| 1. 32—28    | 18—23   | 19. 30—25 2—8       |
| 2. 33—29    | 23 : 32 | 20. 40—34 14—20     |
| 3. 37 : 28  | 19—24   | 21. 25 : 14 9 : 20  |
| 4. 39—33    | 14—19   | 22. 34—30 4—9       |
| 5. 44—39    | 20—25   | 23. 47—41 24—29     |
| 6. 29 : 20  | 25 : 14 | 24. 33 : 24 20 : 29 |
| 7. 41—37    | 15—20   | 25. 39—34 29 : 40   |
| 8. 46—41    | 12—18   | 26. 45 : 34 15—20   |
| 9. 37—32    | 7—12    | 27. 43—39 17—22     |
| 10. 41—37   | 10—15   | 28. 28 : 17 12 : 21 |
| 11. 31—27   | 5—10    | 29. 31—26 7—12      |
| 12. 50—44   | 1—7     | 30. 26 : 17 11 : 31 |
| 13. 37—31   | 19—23   | 31. 36 : 27 6—11    |
| 14. 28 : 19 | 14 : 23 | 32. 39—33 12—17     |
| 15. 33—28   | 13—19   | 33. 33—28 17—21     |
| 16. 39—33   | 8—13    | 34. 38—33 11—17     |
| 17. 44—39   | 10—14   | 35. 42—38 20—24     |
| 18. 34—30   | 20—24   | 36. 49—43 9—14      |

- |             |         |                   |
|-------------|---------|-------------------|
| 37. 41—37   | 8—12    | 51. 25—20 6—28    |
| 38. 43—39   | 21—26   | 52. 38—32 28—5    |
| 39. 30—25   | 17—21   | 53. 36—22 8—13    |
| 40. 34—30   | 12—17   | 54. 22 : 4 34—39  |
| 41. 39—34   | 17—22   | 55. 4—22 39—43    |
| 42. 28 : 17 | 21 : 12 | 56. 22—28 12—17   |
| 43. 33—28   | 3—8     | 57. 28 : 6 43—48  |
| 44. 48—42   | 24—29   | 58. 20—15 16—21   |
| 45. 30—24   | 19 : 39 | 59. 6—1 43—39     |
| 46. 28 : 10 | 39—44   | 60. 6—23 5 : 28   |
| 47. 32—28   | 4—50    | 61. 32 : 23 39—17 |
| 48. 27—22   | 18 : 27 | 62. 37—31 26 : 48 |
| 49. 10—4    | 56 : 6  | 63. 15—10         |
| 50. 4 : 36  | 29—34   | Remise.           |

No. 111. Wit: J. H. Vos.

Zwart: I. Weiss.

- |             |         |                     |
|-------------|---------|---------------------|
| 1. 32—28    | 19—23   | 34. 48—42 24—29     |
| 2. 28 : 19  | 14 : 23 | 35. 33 : 24 14—20   |
| 3. 37—32    | 10—14   | 36. 25 : 14 9 : 29  |
| 4. 41—37    | 4—10    | 37. 39—34 29 : 40   |
| 5. 46—41    | 20—24   | 38. 35 : 44 23—29   |
| 6. 34—29    | 23 : 34 | 39. 30—25 13—18     |
| 7. 40 : 26  | 15 : 24 | 40. 49—43 3—9       |
| 8. 45—40    | 15—19   | 41. 44—40 9—14      |
| 9. 40—34    | 8—13    | 42. 40—35 19—24     |
| 10. 34—30   | 2—8     | 43. 36—31 17—22     |
| 11. 30—25   | 19—23   | 44. 28 : 17 21 : 12 |
| 12. 32—28   | 23 : 32 | 45. 43—39 15—20     |
| 13. 37 : 23 | 14—19   | 46. 42—37 18—23     |
| 14. 41—37   | 18—23   | 47. 39—33 29—34     |
| 15. 38—32   | 16—21   | 48. 33—28 23—29     |
| 16. 42—38   | 12—18   | 49. 35—33 29 : 38   |
| 17. 47—42   | 11—16   | 50. 32 : 43 24—29   |
| 18. 44—40   | 21—26   | 51. 27—22 14—19     |
| 19. 40—34   | 7—12    | 52. 25 : 23 29 : 36 |
| 20. 34—29   | 23 : 34 | 53. 28—23 12—18     |
| 21. 39 : 30 | 1—7     | 54. 23 : 12 11—17   |
| 22. 50—44   | 7—11    | 55. 12 : 21 16 : 27 |
| 23. 44—39   | 18—23   | 56. 37—31 36—41     |
| 24. 31—27   | 10—14   | 57. 31 : 22 41—46   |
| 25. 39—34   | 12—18   | 58. 22—18 46—19     |
| 26. 34—29   | 23 : 34 | 59. 18—12 6—11      |
| 27. 30 : 39 | 8—13    | 60. 26—21 19—2      |
| 28. 39—34   | 5—10    | 61. 43—39 34 : 43   |
| 29. 34—30   | 18—23   | 62. 35—30 2 : 35    |
| 30. 43—39   | 10—15   | 63. 21—17 11 : 22   |
| 31. 37—31   | 26 : 37 | 64. 12—7 43—49      |
| 32. 42 : 31 | 17—21   | 65. 7—1             |
| 33. 31—26   | 12—17   | Remise.             |

No. 112. Wit: M. Fabre.  
Zwart: J. F. Kuyer.

1. 34—29	19—23	29. 40—34	9—14
2. 40—34	14—19	30. 44—40	14—19
3. 45—40	20—25	31. 42—38	30—35
4. 33—28	15—20	32. 34—29	35 : 44
5. 50—45	20—24	33. 39 : 50	24—30
6. 29 : 20	25 : 14	34. 43—39	3—9
7. 39—33	18—22	35. 48—43	30—35
8. 44—39	12—18	36. 50—44	19—24
9. 49—44	7—12	37. 29 : 20	25 : 14
10. 31—27	22 : 31	38. 33—29	14—19
11. 37 : 26	14—20	39. 28—23	19 : 28
12. 41—37	10—15	40. 22 : 33	12—18
13. 46—41	5—10	41. 39—34	9—14
14. 36—31	10—14	42. 43—39	14—20
15. 41—36	20—24	43. 32—27	7—12
16. 31—27	1—7	44. 37—31	11—16
17. 47—41	14—20	45. 27—21	16 : 27
18. 37—31	9—14	46. 31 : 11	6 : 17
19. 41—37	4—9	47. 38—32	2—7
20. 34—29	23 : 34	48. 36—31	17—22
21. 40 : 29	20—25	49. 44—40	35 : 44
22. 29 : 20	15 : 24	50. 39 : 50	22—28
23. 27—22	18 : 27	51. 32 : 23	20—24
24. 32 : 21	16 : 27	52. 29 : 20	18 : 38
25. 31 : 22	24—30	53. 20—15	38—42
26. 35 : 24	19 : 30	54. 15—10	42—48
27. 38—32	14—19	55. 34—29	
28. 45—40	19—24		Remise.

No. 113. Wit: S. Bizot.  
Zwart: Herm. de Jongh.

1. 32—28	20—24	20. 39—33	5—10
2. 34—30	14—20	21. 50—44	10—14
3. 30—25	10—14	22. 44—39	14—20
4. 37—32	18—23	23. 39—34	9—14
5. 41—37	17—21	24. 33—28	3—9
6. 31—27	12—18	25. 30—25	13—18
7. 37—31	21—26	26. 34—30	9—13
8. 42—37	7—12	27. 49—43	20—24
9. 47—42	1—7	28. 27—22	18 : 27
10. 40—34	24—29	29. 31 : 23	11—17
11. 33 : 24	20 : 40	30. 22 : 11	6 : 17
12. 45 : 34	23—29	31. 46—41	12—18
13. 34 : 23	18 : 29	32. 36—31	7—12
14. 35—30	4—10	33. 31—27	17—22
15. 39—34	29 : 40	34. 28 : 17	12 : 21
16. 44 : 35	15—20	35. 38—33	8—12
17. 43—39	19—23	36. 33—28	12—17
18. 28 : 19	14 : 23	37. 42—38	17—22
19. 25 : 14	10 : 19	38. 28 : 17	21 : 12

39. 43—39	2—7	54. 35 : 24	12—18
40. 39—33	24—29	55. 24—20	14—19
41. 33 : 24	23—28	56. 20—15	19—24
42. 32 : 23	18 : 20	57. 15—10	24—29
43. 37—32	13—18	58. 10—4	28—34
44. 38—33	26—24	59. 4 : 23	34—40
45. 41—37	7—11	60. 22—6	40—45
46. 32—28	18—23	61. 6—1	7—11
47. 37—32	23—29	62. 1—6	11—16
48. 28—22	29 : 38	63. 6—50	16—21
49. 32 : 43	11—17	64. 27 : 16	26—31
50. 22 : 11	16 : 7	65. 16—11	31—37
51. 43—38	24—29	66. 11—7	38—42
52. 38—33	29 : 38	67. 7—2	42—47
53. 30—24	19 : 30		Remise.

No. 114. Wit: A. Bélard.  
Zwart: B. Springer.

1. 34—30	20—25	30. 31—27	4—9
2. 32—28	25 : 34	31. 40—34	1—7
3. 39 : 30	16—21	32. 34—30	7—12
4. 37—32	21—26	33. 49—44	12—17
5. 32—27	26 : 37	34. 44—40	2—8
6. 41 : 32	15—20	35. 39—34	24—29
7. 44—39	20—24	36. 33 : 24	14—20
8. 46—41	11—16	37. 25 : 14	9 : 29
9. 41—37	17—21	38. 30—25	3—9
10. 37—31	21—26	39. 35—30	9—14
11. 50—44	26 : 37	40. 40—35	29 : 40
12. 42 : 31	18—23	41. 45 : 34	14—20
13. 47—42	6—11	42. 25 : 14	19 : 10
14. 30—25	11—17	43. 28 : 19	13 : 24
15. 33—29	24 : 22	44. 30 : 19	17—22
16. 27 : 29	12—18	45. 38—33	22 : 31
17. 29—24	19 : 30	46. 42—37	31 : 42
18. 25 : 34	7—12	47. 48 : 37	18—22
19. 39—33	14—19	48. 34—29	10—14
20. 44—39	10—14	49. 19 : 10	15 : 4
21. 33—28	5—10	50. 32—28	22—27
22. 39—33	19—24	51. 37—32	27 : 38
23. 43—39	13—19	52. 33 : 42	21—27
24. 34—30	18—23	53. 29—23	16—21
25. 30—25	10—15	54. 35—30	21—26
26. 31—27	17—21	55. 23—18	27—31
27. 27—22	12—18	56. 28—22	31—37
28. 22 : 13	9 : 18	57. 42 : 31	26 : 37
29. 36—31	8—13		Remise.

## 20<sup>E</sup> RONDE.

No. 115. Wit: Dr. A. Molimard.  
Zwart: W. C. J. Polman.

1. 32—28	18—23	24. 37—31	14—19
2. 33—29	23 : 32	25. 31—26	5—10
3. 37 : 28	19—24	26. 26 : 17	11 : 31
4. 39—33	14—19	27. 36 : 27	10—14
5. 41—37	20—25	28. 42—37	24—29
6. 29 : 20	25 : 14	29. 33 : 24	19 : 39
7. 37—32	12—18	30. 43 : 34	13—19
8. 46—41	7—12	31. 34—30	9—13
9. 41—37	15—20	32. 38—33	14—20
10. 44—39	10—15	33. 47—42	2—7
11. 35—30	20—24	34. 42—38	19—23
12. 40—35	18—23	35. 28 : 19	13 : 24
13. 45—40	12—18	36. 30 : 19	18—22
14. 49—44	17—21	37. 27 : 18	12 : 14
15. 31—27	1—7	38. 35—30	14—19
16. 30—25	14—20	Zwart's laatste	
17. 25 : 14	9 : 20	zet is fout. Hij	
18. 50—45	7—12	moet nu minstens	
19. 34—29	23 : 34	een schijf verlie-	
20. 40 : 29	4—9	zen.	
21. 44—40	20—25	39. 30—25	20—24
22. 29 : 20	25 : 14	40. 25—20	
23. 39—34	19—24	Zwart geeft op.	

No. 116. Wit: M. Bonnard.  
Zwart: J. H. Vos.

1. 32—28	18—23	23. 39—33	14—20
2. 33—29	23 : 32	24. 25 : 14	10 : 19
3. 37 : 28	20—25	25. 45—40	5—10
4. 41—37	12—18	26. 42—38	10—14
5. 37—32	7—12	27. 40—35	19—23
6. 39—33	1—7	28. 30—25	7—11
7. 44—39	17—22	29. 35—30	11—17
8. 28 : 17	11 : 22	30. 47—42	23—28
9. 50—44	14—20	31. 30—24	28 : 39
10. 46—41	19—23	32. 43 : 34	13—19
11. 32—28	23 : 32	33. 24 : 13	8 : 19
12. 38 : 27	20—24	34. 34—30	17—21
13. 29 : 20	25 : 14	35. 49—43	21 : 32
14. 34—30	14—19	36. 38 : 27	2—8
15. 30—25	19—23	37. 43—38	8—13
16. 33—29	23 : 34	38. 48—43	6—11
17. 40 : 29	15—20	39. 30—24	19 : 30
18. 25 : 14	10 : 19	40. 25 : 34	13—19
19. 35—30	19—23	41. 38—33	19—23
20. 30—25	23 : 34	42. 34—30	3—9
21. 39 : 30	9—14	43. 43—39	11—17
22. 44—39	4—10	44. 39—34	22—28

45. 42—38	28 : 39	51. 30—24	16—21
46. 34 : 43	14—19	52. 27 : 16	23—28
47. 41—37	9—14	53. 32 : 23	18 : 38
48. 38—33	19—23	54. 24—19	38—42
49. 43—39	14—20	Remise.	
50. 37—32	20—25		

No. 117. Wit: W. Rustenburg.  
Zwart: I. Weiss.

1. 33—28	17—21	32. 30—25	1—7
2. 31—26	11—17	33. 33—28	18—23
3. 39—33	18—23	34. 36—31	14—20
4. 44—39	12—18	35. 25 : 14	9 : 20
5. 36—31	20—24	36. 31—27	20—25
6. 34—30	17—22	37. 37—31	26 : 37
7. 26 : 17	22 : 11	38. 42 : 31	24—30
8. 31—27	7—12	39. 35 : 24	19 : 30
9. 41—36	12—17	40. 28 : 19	13 : 24
10. 37—31	8—12	41. 38—33	8—13
11. 30—25	2—8	42. 32—28	12—18
12. 47—41	14—20	43. 31—26	13—19
13. 25 : 11	9 : 20	44. 26—21	30—34
14. 41—37	4—9	45. 39 : 30	25 : 34
15. 46—41	10—14	46. 28—22	15—20
16. 39—34	17—22	47. 22 : 13	19 : 8
17. 28 : 17	11 : 22	48. 27—22	20—25
18. 34—30	20—25	49. 43—39	34 : 43
19. 32—28	23 : 21	50. 49 : 38	8—13
20. 31—26	25 : 34	51. 21—16	13—19
21. 40 : 20	15 : 24	52. 33—29	24 : 33
22. 26 : 28	6—11	53. 39 : 28	7—12
23. 50—44	11—17	54. 16—11	12—17
24. 44—39	5—10	55. 11—6	19—23
25. 45—40	10—15	56. 28 : 19	17 : 28
26. 40—34	17—21	57. 6—1	28—32
27. 34—30	12—17	58. 9—13	3—8
28. 49—44	21—26	59. 13 : 2	32—37
29. 37—32	16—21	60. 2—19	
30. 41—37	17—22	Zwart geeft op.	
31. 28 : 17	21 : 12		

No. 118. Wit: J. F. Kuyer.  
Zwart: S. Bizot.

1. 32—28	18—23	7. 50—44	9—13
2. 33—29	23 : 32	8. 41—37	7—11
3. 37 : 28	20—25	9. 37—32	1—7
4. 39—33	17—22	10. 32—27	14—20
5. 28 : 17	11 : 22	11. 29—24	20 : 29
6. 44—39	13—18	12. 34 : 14	10 : 19



13. 40—34	11—17	36. 43—39	17—22
14. 31—26	22 : 31	37. 39—34	18—23
15. 26 : 37	17—21	38. 48—42	13—18
16. 44—40	5—10	39. 30—25	3—8
17. 37—32	10—14	40. 35—30	8—12
18. 46—41	21—26	41. 34—29	23 : 34
19. 41—37	18—22	42. 30 : 39	18—23
20. 32—28	7—11	43. 39—34	12—18
21. 28 : 17	11 : 22	44. 34—30	4—9
22. 34—29	13—18	45. 33—29	23 : 34
23. 29—24	19 : 30	46. 30 : 39	9—13
24. 35 : 24	14—19	47. 39—33	13—19
25. 24 : 13	8 : 19	48. 45—40	27—31
26. 39—34	2—8	49. 36 : 27	22 : 31
27. 40—35	8—13	50. 40—34	31—36
28. 49—44	6—11	51. 34—29	21—27
29. 44—40	11—17	52. 32 : 21	26 : 17
30. 34—29	19—24	53. 38—32	19—23
31. 29 : 20	25 : 14	54. 42—38	23 : 34
32. 40—34	17—21	55. 37—31	36 : 27
33. 34—30	22—27	56. 32 : 23	14—19
34. 37—32	15—20	57. 25 : 14	
35. 42—37	12—17		Remise.

No. 119. Wit: B. Springer.

Zwart: M. Fabre.

1. 32—28	19—23	25. 39—33	14—19
2. 28 : 19	14 : 23	26. 37—32	18—22
3. 37—32	10—14	27. 40—34	22—27
4. 34—30	14—19	28. 32 : 21	26 : 17
5. 30—25	17—21	29. 34—30	12—18
6. 25 : 14	19 : 10	30. 30—24	19 : 30
7. 31—26	10—14	31. 25 : 34	18—23
8. 26 : 17	12 : 21	32. 38—32	13—19
9. 40—34	5—10	33. 42—38	9—14
10. 45—40	7—12	34. 33—28	15—20
11. 41—37	11—17	35. 34—30	20—24
12. 35—30	21—26	36. 30—25	4—9
13. 30—25	14—19	37. 36—31	24—30
14. 50—45	10—14	38. 25 : 34	23—29
15. 34—29	23 : 34	39. 34 : 23	17—22
16. 40 : 29	17—21	40. 28 : 17	19 : 26
17. 44—40	1—7	41. 38—32	8—12
18. 46—41	21—27	42. 17 : 8	2 : 13
19. 32 : 21	26 : 17	43. 45—40	7—12
20. 29—23	19 : 28	44. 40—34	12—18
21. 33 : 11	6 : 17	45. 43—28	19—22
22. 37—32	16—21	46. 48—42	
23. 41—37	21—27		Remise.
24. 32 : 21	17 : 26		

No. 120. Wit: Herm. de Jongh.

Zwart: A. Bédard.

1. 34—29	19—23	4. 37—32	19—24
2. 32—28	23 : 34	5. 41—37	20—25
3. 40 : 29	14—19	6. 29 : 20	25 : 14

7. 45—40	14—19	(19 : 30, 28 : 10
8. 40—34	10—14	en zwart heeft
9. 34—30	5—10	niets aan z'n twee
10. 50—45	18—23	schijven meer. De
11. 30—25	12—18	volgende variant
12. 44—40	7—12	zou echter na 24—
13. 40—34	10—21	29 verliezen:
14. 33—29	21—26	(24—29, 48—42
15. 39—33	17—22	(7—11), 21—16
16. 28 : 17	11 : 22	(9—13), 16 : 7
17. 31—27	22 : 31	(12 : 1, 42—37
18. 36 : 27	19—24	(17—21!). Nu is
19. 29 : 20	15 : 24	25—20 geheel ef-
20. 33—28	14—19	fectloos, 26 : 17
21. 34—30	10—14	(18—22) en er is
22. 46—41	3—7	niet veel meer aan
23. 49—44	7—11	te doen.
24. 41—36	12—17	47. 38—33 18—22
25. 43—39	17—22	Zwart's laatste
26. 28 : 17	11 : 31	zet is gedwongen.
27. 36 : 27	8—12	Op 23—29 volgt
28. 39—33	24—29	28—22 meerslag.
29. 33 : 24	25—28	Op 7—11 volgt
30. 32 : 23	18 : 20	21—16, 23—29,
31. 44—39	19—23	16 : 7 en haalt dam.
32. 39—33	13—19	48. 21—16 24—29?
33. 33—29	23 : 34	23—29 kon niet
34. 30 : 39	20—24	gespeeld worden
35. 39—33	19—23	wegens 16—11,
36. 45—40	12—18	11 : 2 en 2—16 en
37. 40—34	2—7	de witte dam houdt
38. 47—41	3—8	een slachting onder
39. 37—32	6—11	de losse zwarte
40. 41—37	8—12	stukken.
41. 33—28	14—19	Sterker dan de
42. 34—30	11—17	tekstzet is echter
43. 37—31	26 : 37	22—27), 32 : 21
44. 42 : 31	9—14	(23 : 32), 48—43
45. 31—26	4—9	of? (17—22! x)

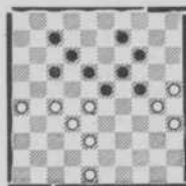

46. 27—21 9—13!

De beste, hoewel ook 7—11 sterk is. Evenwel had 24—29 geen winst gegeven. Wit kan dan spelen 38—33 (29 : 16), 30—24

(19 : 30, 28 : 10 en zwart heeft niets aan z'n twee schijven meer. De volgende variant zou echter na 24—29 verliezen: (24—29, 48—42 (7—11), 21—16 (9—13), 16 : 7 (12 : 1, 42—37 (17—21!). Nu is 25—20 geheel effectloos, 26 : 17 (18—22) en er is niet veel meer aan te doen. 47. 38—33 18—22 Zwart's laatste zet is gedwongen. Op 23—29 volgt 28—22 meerslag. Op 7—11 volgt 21—16, 23—29, 16 : 7 en haalt dam. 48. 21—16 24—29? 23—29 kon niet gespeeld worden wegens 16—11, 11 : 2 en 2—16 en de witte dam houdt een slachting onder de losse zwarte stukken. Sterker dan de tekstzet is echter 22—27), 32 : 21 (23 : 32), 48—43 of? (17—22! x) 43—39 y (32—37), 39—34 (22—28), 33 : 22 (24—29), 34 : 23 (19 : 17, 30—24 (17—22) en wint. x op (32—37?), 33—28 (13—18), 28—22!

y op 43—38 (32 : 43), 33—28 (22 : 33), 21—17 (12 : 21) 26 : 17 (7—12), 17 : 8 (13 : 2), 16—11 (43—48, 11—6

33—39) en wint. 53. 30—24 19 : 30  
 49. 33 : 24 22 : 33 54. 35 : 24 23—28  
 50. 32—27! 33—38 55. 24—20 28—33  
 de eenige! Op 33— 56. 20—14 33—39  
 39 volgt 24—20 en 57. 25—20 ———  
 het stuk op 39  
 loopt gevaar door  
 de dreiging 30-24,  
 terwijl op 12—18,  
 25—20 en 27—21  
 volgt.  
 51. 24—20 12—18  
 52. 20 : 9 13 : 4



57. ——— 39—44? moeten zijn.  
 Zoals de Mar- 58. 48—42 38 : 47  
 seillaansche kam- 59. 27—21 47 : 15  
 pioen Ricou later 60. 21 : 1  
 aangaf, had zwart  
 hier nog kunnen  
 winnen door het  
 verrassende 4—9,  
 39—44, 18—22,  
 44—49, 49 : 25.  
 Bizaroer aardig!  
 Wit's 56ste zet  
 had dus ook 20—15

## 21<sup>E</sup> RONDE.

No. 121. Wit: S. Bizot.

Zwart: W. Rustenburg.

1.	32—28	18—23
2.	34—29	23 : 34
3.	40 : 29	12—18
4.	44—40	7—12
5.	37—32	1—7
6.	41—37	19—23
7.	28 : 19	14 : 34
8.	40 : 29	10—14
9.	50—44	14—19
10.	29—24	————

Om zwart te verhinderen door 19—24 de halve hekstelling te nemen.

Deze speelwijze is den laatsten tijd in Frankrijk bijzonder in trek. Ze heeft het voordeel de opgesloten partij in de verdediging terug te dringen, doch het nadeel, indien men de opsluiting moet verbreken, dat de tegenpartij door een beteren centrumstand in het eindspel kans op voordeel krijgt.

10.	————	19 : 30
11.	35 : 24	20 : 29
12.	33 : 24	5—10
13.	45—40	10—14
14.	46—41	18—22
15.	38—33	————

Op 40—35 of 31—26 kan zwart een schijf winnen door 22—28! (32 : 23) en 14—20!

15.	————	12—18
16.	33—29	13—19
17.	24 : 13	8 : 19
18.	42—38	14—20
19.	39—34	7—12
20.	38—33	9—13
21.	43—39	22—27
22.	31 : 22	18 : 38

23. 33 : 42 19—24

De afruil door 20—24 lijkt nu te prefeereeren.

24.	37—32	24 : 33
25.	39 : 28	2—8
26.	41—37	4—9
27.	44—39	17—21
28.	36—31	21—26
29.	49—44	————

Op 31—27 volgt 16—21.

29.	————	11—17
30.	31—27	17—21
31.	42—38	12—18
32.	28—23	————

Geen riskante afruil, daar wit het stuk op 23 voldoende kan verdedigen.

32.	————	18 : 29
33.	34 : 23	8—12

De afruil door 13—18 zou zwak zijn.

34.	38—33	9—14
35.	33—28	20—25
36.	47—42	6—11
37.	42—38	11—17
38.	39—33	25—30
39.	48—43	3—8

I.

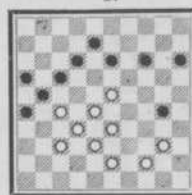

Zwart's 39ste zet schijnt verwonderlijk, daar de korte vleugel wordt vastgezet, doch is wel verklaarbaar; zwart wil het blijkbaar op de tempi aan laten komen. Toch is zwart's positie moeilijk, zooals ten duidelijkste uit de volgende varianten blijkt: (zie diagram I).

Eerste speelwijze.

43—39, 30—35, 40—34, 13—19, 27—22, 8—13 A B, 22 : 11, 16 : 7, 34—30, 35 : 24,

28—22, 19:17, 37—31, 26:28, 33:2 met winstkans.

A. (zie diagram II) Op 15—20, 20:11, 16:7, 34—29, 20—25 a) 29—24, 19:30, 28—18, 12:23, 28:10 wint.

a) Op 21—27, 32:21, 16:27 volgt 29—24 en 28—23.

Op 12—17 volgt eveneens 29—24 en 28—23.

II.

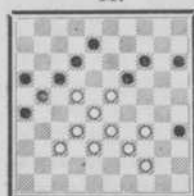

Op 8—13 doet wit een damzet door 28—22 en 37—31. Er rest dus niet anders dan 19—24 of 7—11 met de volgende varianten:

1e. 19—24, 39—34 gevolgd op 12—17 door 34—30 met mooi spel en op 21—27, 32:21, 26:17 door 38—32 en wit forceert de winst.

2e. 7—11, 29—24, 20:18, 28—23, 18:29, 33:2, 35—40 (of?) 2:27, 40:49, 37—31, 26:28, 27—16, 49:32, 16:38 en wit wint na een klein eindspel. Een mooie variant!

B. (zie diagram II) 19—24, 22:11, 16:7, 23—18, 12:23, 28:10, 15:4, 34—30 met schijfwinst.

**Tweede speelwijze** (zie diagram I): 43—39, 30—35, 40—34, 13—18, 34—29, 8—13 (op 14 of 15—20 volgt damzet door 27—22, 29—24, 28—22 enz.) 44—40, 35:44, 39:50, 13—19 (op 15—20 speelt wit 29—24, 20:29 (of?) 23:34 met winststand. Voor 14—20 zie variant C) 50—45, 15—20 (op 17—22, 28:8, 19:39, 45—40 met winst) 45—40 20—25 (op 19—24, 40—35!) 27—22, 18:27, 29—24, 19:30, 23—18, 12:23, 28:10, 30—35, 40—34, 27—31, 10—4, 31:42, 38:47, 25—30, 34:25, 35—40, 4—36 wint gemakkelijk.

III.

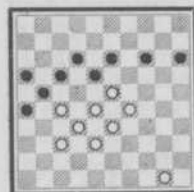

C (zie diagram III) 14—20, 50—44, 20—24, 29:20, 15:24, 23—19, 24—30, 19:8, 12:3, 28—23, 19:29, 33:35, 3—9, 35—30, 3—13, 27—22 enz. wint.

**Derde speelwijze**

(zie diagram I):

43—39, 13—19, 23—18, 12:23, 40—35, 19—24 (of?) 28:10, 15:4, 33—28,

8—13, 44—40, 13—19, 40—34, 19—23, 28:19 (gedwongen, anders volgt 26—31) 24:13, 35:24, 13—18, 27—22, 18:27, 24—19, 4—9, 39—33, 27—31, 34—29, 31:42, 38:47, 17—22, 32—28 en wint.

**Vierde speelwijze** (zie diagram I):

43—39, 15—20, 40—35, 20—24, 44—40, 14—19 (de beste) 23:14, 24—29, 35:24, 29:9, 40—35, 9—14 (gedw.) 33—29, 14—20 (op 14—19 volgt 29—24, op 13—19 of 13—18 volgt 38—33 en op 12—18, 28—22 in alle gevallen met winststand) 39—33, 20—25, 29—23, 13—18, 33—29, 8—13, 38—33 wint.

**Vijfde speelwijze** (zie diagram I):

43—39, 14—20, 40—35, 20—24 (op 13—18, 35:24, 18:29, 24—19 en wint) 23—19! 15—20 (op 13—18, 44—40 en op 12—18, 28—23 en 27—22) 44—40, 20—25 (op 12—18 volgt weer 28—23 en 27—22) 40—34, 24—29 (op 12 of 13—18 19—14 enz.). 34:23, 13:24, 23—19 wint.

**Zesde speelwijze** (zie diagram I):

43—39, 13—18, 23—19, 14:23, 28:19, 8—13 (op 30—35 volgt 19—14 en op 15—20, 40—35, 20—24 (of?) 33—28 gew.) 19:8, 12:3, 33—28, 17—22 (Er dreigt 28—23 en 27—22. Voor 30—35 zie variant D) 28:17, 21:12, 32—28, 15—20 (of?) 38—32 met winststand.

IV.

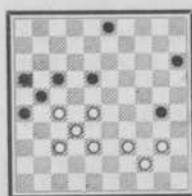

D. (zie diagram IV)

30—35, 40—34, 15—20 (op 3—8 volgt 34—30 en 28—22 gew.; op 17—22 volgt 28:17, 21:12, 32—28 gew.; op 3—9 volgt 34—29 en wint) 34—29, 3—9 (op 3—8 speelt wit 38—33 en op 20—25, 39—34) 39—33, 20—25, 29—24, 9—13 (op 17—22, 28:17, 21:12 volgt 24—19 en op 25—30, 44—39 enz.) 33—29, 17—22, 28:17, 21:12, 32—28, 12—17, 38—32, 16—21, 27:16, 18—22, 28—23, 22—28, 23—19, 26—31, 37:26, 28:37, 19:8 met winstkans.

Uit bovenstaande uitvoerige analyse blijkt zwart's zwakke positie. Als volgt kan zwart zich waarschijnlijk remise-kansen scheppen (zie diagram I).

43—39, 13—18, 23—19, 14:23, 28:19, 17—22, 40—35, 22:42, 38:47, 21—27,

32 : 21, 16 : 27, 35 : 24, 18—23, 19 : 28, 27—31 (op 26—31 volgt 28—22, 33—29, 39—33, 24—20 enz.) 28—23, 31—37, 23—19, 26—31, 19—14, 31—36 (8—13 verliest) 14—9, 37—41, 9—3, 41—46 met remisekans.

Wij vervolgen thans de partij (zie diagram I).

40. 27—22 13—19

Een zwakke voortzetting. De zet was 43—39, hetgeen bovenstaande analyse aantoot.

41. 22 : 11 16 : 7

42. 40—35 ———

Wederom zwak. Aangewezen is 23—18 en 37—31.

42. ——— 30—34!

43. 43—39 ———

Gedwongen.

43. ——— 34 : 43

44. 38 : 49 21—27

45. 32 : 21 26 : 17

46. 44—39 17—21

47. 37—32 7—11

48. 32—27 21 : 32

49. 28 : 37 19 : 28

50. 33 : 22 8—13

51. 37—32 12—17

52. 32—28 17—21

53. 39—33 13—19

54. 49—43 21—26

55. 22—18 26—31

56. 18—12 31—37

57. 12—8 37—41

58. 8—2 Remise.

Analyse van S. BIZOT.

No. 122. Wit: J. F. Kuyer.

Zwart: Dr. A. Molimard.

1. 32—28 18—23 17. 37—31 21—26

2. 33—29 23 : 32 18. 33—28 26 : 37

3. 37 : 28 19—24 19. 32 : 41 11—17

4. 39—33 14—19 20. 41—37 17—21

5. 44—39 20—25 21. 37—32 1—7

6. 29 : 20 25 : 14 22. 39—33 14—20

7. 41—37 12—18 23. 25 : 14 10 : 19

8. 46—41 7—12 24. 50—44 5—10

9. 37—32 18—23 25. 44—40 9—13

10. 41—37 12—18 26. 42—37 10—14

11. 35—30 17—21 27. 47—42 15—20

12. 31—27 15—20 28. 43—39 19—24

13. 30—25 20—24 29. 39—34 7—12

14. 34—29 23 : 34 30. 37—31 14—19

15. 40 : 20 19—23 31. 49—43 2—7

16. 28 : 19 18 : 20 32. 31—26 4—10

33. 26 : 17 12 : 21 47. 29 : 20 25 : 14

34. 42—37 8—12 48. 33—29 3—9

35. 43—39 18—23 49. 38—33 14—20

36. 48—43 7—11 50. 40—35 19—24

37. 34—29 23 : 34 51. 29—23 12—18

38. 40 : 29 20—25 52. 23 : 12 11—17

39. 29 : 20 25 : 14 53. 22 : 11 16 : 18

40. 27—22 21—26 54. 37—31 13—19

41. 45—40 10—15 55. 28—22 18 : 27

42. 37—31 26 : 37 56. 31 : 22 9—13

43. 32 : 41 14—20 57. 22—17 20—25

44. 39—34 20—24 58. 17—12 6—11

45. 41—37 15—20 59. 43—39

46. 34—29 20—25 Remise.

No. 123. Wit: M. Fabre.

Zwart: W. C. J. Polman.

1. 34—29 19—23 25. 39—34 9—14

2. 40—34 14—19 26. 34—30 25 : 34

3. 45—40 20—25 27. 43—39 34 : 32

4. 33—28 15—20 28. 33—28 22 : 33

5. 39—33 20—24 29. 42—38 33 : 42

6. 29 : 20 25 : 14 30. 48 : 10 17—21

7. 44—39 10—15 31. 26 : 17 12 : 21

8. 31—27 17—22 32. 16 : 27 18—22

9. 28 : 17 11 : 31 33. 27 : 9 3 : 5

10. 37 : 26 7—11 34. 35—30 15—20

11. 41—37 14—20 35. 45—40 5—10

12. 46—41 5—10 36. 40—34 10—14

13. 36—31 10—14 37. 34—29 14—19

14. 31—27 1—7 38. 41—37 8—12

15. 50—45 11—17 39. 37—32 19—23

16. 41—36 7—11 40. 29 : 18 12 : 23

17. 47—41 2—7 41. 31—27 7—12

18. 49—44 20—24 42. 27—21 4—9

19. 34—29 23 : 34 43. 36—31 9—13

20. 40 : 20 14 : 25 44. 31—27 13—18

21. 27—21 16 : 27 45. 32—28 23 : 32

22. 32 : 21 19—23 46. 27 : 38 6—11

23. 21—16 17—22 47. 38—32 11—16

24. 37—31 11—17 Remise.

No. 124. Wit: I. Weiss.

Zwart: Herm. de Jongh.

1. 32—28 18—23 13. 27—22 18 : 27

2. 33—29 23 : 32 14. 28—23 19 : 28

3. 37 : 28 19—24 15. 33 : 31 21—26

4. 39—33 14—19 16. 39—33 11—17

5. 44—39 20—25 17. 43—39 1—7

6. 29 : 20 25 : 14 18. 31—27 17—21

7. 41—37 12—18 19. 33—28 14—19

8. 37—32 7—12 20. 39—33 12—18

9. 46—41 15—20 21. 44—39 7—12

10. 41—37 20—24 22. 27—22 18 : 27

11. 31—27 10—15 23. 28—23 19 : 28

12. 49—44 17—21 24. 33 : 31 12—18

25. 38—33	18—23	47. 44—40	35 : 44	32. 25 : 34	11—17	47. 29—24	18—22
26. 42—38	13—19	48. 39 : 50	16—21	33. 46—41	17—21	48. 24 : 13	22 : 33
27. 47—42	9—13	49. 37—31	3—8	34. 41—37	21—17	49. 48—43	16—21
28. 50—44	13—18	50. 42—28	8—13	35. 32 : 21	26 : 17	50. 36—31	17—22
29. 31—27	8—13	51. 19 : 8	12 : 3	36. 34—30	6—11	51. 30—24	21—27
30. 33—28	5—10	52. 38—32	21—26	37. 40—34	18—23	52. 31—26	22—28
31. 38—33	10—14	53. 31—27	22 : 31	38. 37—32	11—16	53. 24—20	3—9
32. 37—31	26 : 37	54. 36 : 27	17—22	39. 45—40	13—19	54. 43—38	9 : 18
33. 32 : 41	21 : 32	55. 41—36	22 : 31	40. 33—29	9—14	55. 38 : 29	28—32
34. 28 : 37	4—9	56. 36 : 27	18—22	41. 29 : 18	8—13	56. 20—14	18—22
35. 42—38	18—22	57. 27 : 18	26—31	42. 18 : 20	15 : 44	57. 29—23	32—37
36. 48—42	23—29	58. 18—12	31—36	43. 43—39	44 : 33	58. 42 : 31	27 : 36
37. 34 : 23	19 : 28	59. 12—7	36—41	44. 38 : 29	2—8	59. 23—18	22 : 13
38. 40—34	2—8	60. 7—1	20—24	45. 34—30	8—13	60. 14—9	
39. 34—30	14—20	61. 32—28	3—8	46. 32—28	13—18	Remise.	
40. 30 : 19	13 : 24	62. 23—23	41—47				
41. 35—30	24 : 35	63. 33—28	47—36				
42. 38—32	9—13	64. 1—6	8—12				
43. 32 : 23	8—12	65. 23—18	12 : 32				
44. 45—40	13—18	66. 50—45	36—47				
45. 23—19	6—11	67. 6—22					
46. 40—34	11—17	Remise					

No. 125. Wit: M. Bonnard.

Zwart: B. Springer.

1. 32—28	18—23	17. 44—39	1—7
2. 33—29	23 : 32	18. 38—32	16—21
3. 37 : 28	20—25	19. 43—38	21—26
4. 41—37	17—21	20. 47—42	11—17
5. 39—33	21—26	21. 49—43	7—11
6. 37—32	26 : 37	22. 37—31	26 : 37
7. 32 : 41	14—20	23. 32 : 41	18—23
8. 42—37	20—24	24. 28 : 19	14 : 23
9. 29 : 20	25 : 14	25. 34—29	23 : 34
10. 44—39	12—18	26. 39 : 30	10—14
11. 50—44	19—23	27. 41—37	14—19
12. 28 : 19	14 : 23	28. 37—32	12—18
13. 33—28	23 : 32	29. 30—25	17—21
14. 37 : 28	10—14	30. 35—30	21—26
15. 41—37	5—10	31. 30—24	19 : 30
16. 39—33	7—12		

No. 126. Wit: J. H. Vos.

Zwart: A. Belard.

1. 34—29	19—23	24. 38—33	12—17
2. 39—34	14—19	25. 37—31	26 : 37
3. 44—39	19—24	26. 32 : 41	21 : 32
4. 32—23	23 : 32	27. 28 : 37	15—20
5. 37 : 28	20—25	28. 42—38	16—21
6. 29 : 20	25 : 14	29. 48—43	21—26
7. 41—37	18—23	30. 34—29	23 : 34
8. 28 : 19	14 : 23	31. 40 : 29	17—22
9. 46—41	10—14	32. 29—24	20 : 29
10. 37—32	5—10	33. 33 : 24	19 : 30
11. 41—37	12—18	34. 35 : 24	9—14
12. 50—44	7—12	35. 45—40	3—9
13. 33—28	1—7	36. 37—32	13—19
14. 28 : 19	14 : 23	37. 24 : 13	22—27
15. 39—33	10—14	38. 13 : 31	26 : 46
16. 44—39	17—21	39. 32—27	46—19
17. 33—28	14—19	40. 40—35	19—37
18. 31—27	11—17	41. 39—34	37—26
19. 39—33	21—26	42. 34—30	26—31
20. 43—39	17—22	43. 27—21	21—26
21. 28 : 17	12 : 21	44. 21—16	26—42
22. 49—44	7—11	Wit geeft op.	
23. 33—28	8—12		

## 22<sup>E</sup> RONDE.

No. 127. Wit: Dr. A. Molimard.

Zwart: J. H. Vos.

1. 32—28	18—23	11. 41—37	1—7
2. 33—29	23 : 32	12. 37—31	14—20
3. 37 : 28	20—25	13. 38—32	20—24
4. 41—37	17—21	14. 29 : 20	25 : 14
5. 39—33	21—26	15. 43—38	19—23
6. 44—39	12—18	16. 32—27	12—18
7. 37—32	26 : 37	17. 46—41	7—12
8. 32 : 41	18—22	18. 31—26	22 : 31
9. 28 : 17	11 : 22	19. 26 : 37	14—19
10. 50—44	7—12	20. 37—32	10—14

21. 49—43	15—20	33. 47—42	4—9
22. 41—37	6—11	34. 44—39	19—23
23. 32—27	11—17	35. 38—32	20—24
24. 38—32	16—21??	36. 33—28	14—19
25. 27 : 16	23—28	37. 27—22	18 : 47
26. 33 : 11	12—17	38. 48—43	23 : 32
27. 11 : 22	18 : 49	39. 39—33	47 : 29
28. 37—31	13—18	40. 34 : 5	
29. 31—27	49 : 21		
30. 16 : 27	9—13	Zwart geeft op.	
31. 42—38	8—12		
32. 39—33	5—10		

No. 128. Wit: B. Springer.

Zwart: S. Bizot.

1. 32-28	19-23	35. 33-28	8-12
2. 28:19	14:23	36. 41-37	14-20
3. 37-32	10-14	37. 25:14	9:20
4. 34-30	14-19	38. 40-34	3-9
5. 30-25	17-21	39. 37-31	9-14
6. 25:14	19:10	40. 31-26	12-17
7. 31-26	10-14	41. 38-33	20-25
8. 26:17	12:21	42. 42-38	17-22
9. 41-37	14-19	43. 28:17	21:12
10. 40-34	5-10	44. 33-28	24-29
11. 44-40	10-14	45. 45-40!	29-33
12. 35-30	7-12	46. 28:39	23-29
13. 30-25	1-7	47. 34:23	19:37
14. 34-29	23:34	48. 48-42	37:48
15. 40:29	11-17	49. 39-34	48:30
16. 29-23	19:28	50. 40-34	30:31
17. 33:11	6:17	51. 26:10	18-23
18. 32-28	15-20	52. 10-5	23-29
19. 36-31	21-26	53. 5-19	16-21
20. 37-32	26:37	54. 19-13	21-26
21. 32:41	20-24	55. 49-43	
22. 41-37	14-19	Zwart geeft op.	
23. 46-41	17-22	Zoals Springer	
24. 28:17	12:21	aangaf kan zwart	
25. 39-33	18-23	nog remise maken	
26. 50-44	7-12	door: (29-34)	
27. 44-40	12-18	13-18 (25-30)	
28. 37-32	8-12	18:40 (26-31)	
29. 32-27	21:32	40-23a (30-35)	
30. 38:27	12-17	remise.	
31. 43-38	9-14	a. op 40-35	
32. 38-32	4-9	30-34 remise.	
33. 42-38	2-8		
34. 47-42	17-21		

No. 129. Wit: W. C. J. Polman.

Zwart: I. Weiss.

1. 32-28	18-23	17. 34-29	23:34
2. 33-29	23:32	18. 39:30	11-17
3. 37:28	20-24	19. 46-41	21-26
4. 29:20	15:24	20. 50-44	17-21
5. 34-30	12-18	21. 44-40	2-7
6. 41-37	17-21	22. 32-27	21:32
7. 39-33	7-12	23. 38:27	18-23
8. 37-32	18-23	24. 43-38	13-18
9. 30-25	12-18	25. 37-32	14-20
10. 31-23	12-17	26. 25:14	9:20
11. 36-31	1-7	27. 41-37	20-25
12. 31-27	7-12	28. 33-28	25:34
13. 44-39	17-22	29. 40:20	10-15
14. 28:17	11:31	30. 20-14	19:10
15. 26:37	8-13	31. 28:19	18-22
16. 40-34	6-11	32. 27:18	12:14

33. 32-27	3-8	52. 19-13	17-21
34. 38-33	4-9	53. 28-23	21:32
35. 33-28	9-13	54. 13-8	47-36
36. 42-38	15-20	55. 8-3	32-37
37. 48-43	20-24	56. 23-19	37-41
38. 43-39	14-19	57. 19-14	36-9
39. 37-32	7-11	58. 14-9	5:14
40. 49-44	13-18	59. 34-29	41-47
41. 44-40	8-13	60. 29-23	9-4
42. 47-42	18-23	61. 3:25	47-41
43. 42-37	10-15	62. 45-40	41:5
44. 39-34	11-17	63. 40-34	26-31
45. 34-30	12-18	64. 25-20	31-37
46. 40-34	15-20	65. 34-30	4-15
47. 30-25	18-22	66. 20-3	37-41
48. 27:29	24:31	67. 3:26	41-46
49. 25:23	31-36	68. 26-48	46-41
50. 23-19	36-41	69. 48-26	41-32
51. 32-27	41-47	Wit geeft op.	

No. 130. Wit: W. Rustenburg.

Zwart: M. Fabre.

1. 32-28	20-25	27. 48-42	15-20
2. 31-27	18-23	28. 44-40	5-10
3. 37-32	13-18	29. 49-44	10-15
4. 41-37	9-13	30. 44-39	1-7
5. 34-30	25:34	31. 30-25	7-12
6. 39:30	4-9	32. 40-34	24-30
7. 30-25	17-21	33. 35:24	20:40
8. 40-34	21-26	34. 45:34	14-20
9. 44-39	11-17	35. 25:14	19:10
10. 37-31	26:37	36. 28:19	13:24
11. 42:31	17-22	37. 33-23	8-13
12. 28:17	12:21	38. 39-33	10-14
13. 31-26	7-12	39. 36-31	14-19
14. 26:17	12:21	40. 42-37	18-23
15. 47-42	2-7	41. 43-39	21-26
16. 46-41	7-12	42. 27-22	3-8
17. 41-37	6-11	43. 34-30	24:35
18. 33-28	21-26	44. 39-34	35-40
19. 39-33	14-20	45. 34:45	15-20
20. 25:14	9:20	46. 45-40	20-24
21. 50-44	20-24	47. 31-27	12-17
22. 34-30	11-17	48. 22:11	16:7
23. 37-31	26:37	49. 27-22	7-12
24. 42:31	17-21	50. 40-34	24-29
25. 31-26	10-14	Wit geeft op.	
26. 26:17	12:21		

No. 131. Wit: Herm. de Jongh.

Zwart: M. Bonnard.

1. 33-28	18-23	5. 44-39	21-26
2. 39-33	12-18	6. 50-44	26:37
3. 31-27	17-21	7. 42:31	20-24
4. 37-31	7-12	8. 47-42	14-20

9. 41—37	2—7	39. 32—28	4—9
10. 46—41	10—14	40. 38—32	13—19
11. 34—29	23 : 34	41. 29—23	9—13
12. 40 : 29	18—23	42. 23 : 14	20 : 9
13. 29 : 18	12 : 23	43. 27—22	11—17
14. 44—40	7—12	44. 22 : 11	16 : 7
15. 39—34	23—29	45. 32—27	9—14
16. 34 : 23	24—30	46. 48—43	7—12
17. 35 : 24	20 : 18	47. 43—38	24—30
18. 27—22	18 : 27	48. 35 : 24	14—19
19. 31 : 22	5—10	49. 38—32	19 : 30
20. 43—39	1—7	50. 39—34	30 : 39
21. 49—43	15—20	51. 33 : 44	12—17
22. 40—34	10—15	52. 27—22	17—21
23. 45—40	20—25	53. 23—18	21—26
24. 40—35	14—20	54. 28—23	35—30
25. 34—29	19—23	55. 18 : 9	26—31
26. 28 : 19	13 : 24	56. 9—3	31—36
27. 32—28	8—13	57. 3—25	30—35
28. 37—32	12—18	58. 25—34	36—41
29. 32—27	7—12	59. 34—45	15—20
30. 41—37	12—17	60. 22—17	20—24
31. 37—32	18—23	61. 45—1	24—30
32. 28 : 8	17 : 37	62. 1—45	35—40
33. 42 : 31	3 : 12	63. 45 : 24	41—46
34. 38—32	12—17	64. 32—27	46—28
35. 31—26	17—21	65. 25—39	28 : 6
36. 26 : 17	11 : 31	66. 27—22	
37. 36 : 27	6—11		Zwart geeft op.
38. 43—38	9—13		

No. 132. Wit: A. B elard.  
Zwart: J. F. Kuyer.

1. 32—28	18—23	29. 50—44	6—11
2. 33—29	23 : 32	30. 44—39	18—23
3. 37 : 28	16—21	31. 42—37	11—16
4. 28—23	19 : 28	32. 36—31	17—21
5. 29—24	20 : 29	33. 31—27	2—7
6. 34 : 32	21—26	34. 49—44	14—20
7. 32—28	26 : 37	35. 25 : 14	9 : 20
8. 41 : 32	12—18	36. 47—42	20—25
9. 39—33	7—12	37. 37—31	26 : 37
10. 46—41	1—7	38. 32 : 41	21 : 32
11. 41—37	14—19	39. 28 : 37	8—12
12. 44—30	10—14	40. 33—28	23 : 32
13. 35—30	17—21	41. 37 : 28	3—8
14. 30—25	21—26	42. 41—37	12—18
15. 40—35	11—17	43. 37—31	4—9
16. 45—40	7—11	44. 31—27	7—12
17. 40—34	5—10	45. 38—33	18—23
18. 34—30	18—22	46. 27—22	23 : 32
19. 30—24	19 : 30	47. 33—29	24 : 33
20. 25 : 34	17—21	48. 39 : 37	19—24
21. 28 : 17	11 : 22	49. 37—32	9—14
22. 34—30	14—19	50. 44—39	14—19
23. 32—28	12—18	51. 39—34	12—17
24. 28 : 17	21 : 12	52. 22 : 11	16 : 7
25. 33—28	10—14	53. 32—28	13—18
26. 37—32	15—20	54. 42—38	8—13
27. 30—25	20—24	55. 38—32	
28. 39—33	12—17		Remise.



W. RUSTENBURG.