

Hoe leer ik DAMMEN

?

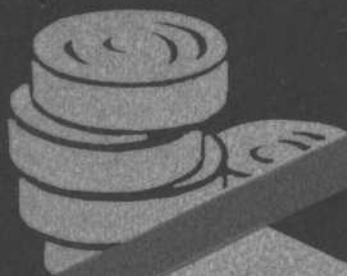

DOOR

B. SPRINGER

H. MEULENHOF-AMSTERDAM

op diagram 722

G. L. Gortman

HOE LEER IK DAMMEN?



XDA
296

HOE LEER IK DAMMEN ?

DOOR
B. SPRINGER
WERELDKAMPIOEN-DAMMEN



H. MEULENHOFF
AMSTERDAM

1932

VOORWOORD.

Het damspel, zooals het tegenwoordig in Holland en Frankrijk gespeeld wordt, en genoemd „Poolsche manier”, is nog niet zoo oud als algemeen wel wordt gedacht.

Wel is er vrij zeker altijd dam gespeeld, maar dan op kleinere borden.

Het bord in zijn huidige vorm, d.w.z. met 100 ruiten en 20 schijven aan iedere zijde schijnt te dateeren uit de 18e eeuw.

Zekerheid hieromtrent heeft men, ondanks de vele onderzoekingen, nog steeds niet kunnen krijgen.

Behalve uit historisch oogpunt is deze vraag voor de huidige beoefenaars van het damspel natuurlijk slechts van ondergeschikt belang.

Wij, beoefenaars van ons zoo mooie bordspel, hebben slechts één ideaal voor oogen, n.l. het propageeren van ons spel op zulk een intense wijze dat het nog éénmaal een wereldspel zal worden van de beteekenis van het schaakspel. Hierop heeft het door zijn schoonheid en moeilijkheid volkomen aanspraak.

Om tot dat doel te geraken is een terugblikken overbodig, slechts de toekomst is van belang.

Na deze korte uiteenzettingen zullen mijn lezers begrijpen dat ik het voorstel van den uitgever, een boekje voor beginners te schrijven, met beide handen aannam. Immers, ik zag daarin weer een middel om een stap

nader tot het doel te geraken, d.w.z. de populariseering van het damspel.

Bij het schrijven van dit boekje ben ik vooral van de veronderstelling uitgegaan dat het in handen zou komen van hen waarvoor het geschreven is, nl. zij die het damspel willen leeren maar er nog absoluut niets van weten.

Ik heb de details dan ook zooveel mogelijk terzijde gelaten en de hoofdzaken zooveel mogelijk op den voorgrond getracht te plaatsen.

Eén van de voornaamste dingen nu in het damspel is m.i. het grondig bestudeeren en kennen van de z.g.n. „type“-zetten, waarop feitelijk het damspel geheel berust.

Hieraan heb ik dan ook een speciaal hoofdstuk gewijd en ik meen te mogen zeggen dat de in dit werkje voorkomende verzameling elementaire „type“-zetten de meest volledige is welke er in de damliteratuur te vinden is.

In één woord, ik heb in dit boekje mijn uiterste best gedaan om van niet-dammers gedegen dammers te maken welke, na het doorwerken van dit werkje, de schoonheid van ons spel evengoed zullen begrijpen als ikzelf.

Indien ik hierin slechts gedeeltelijk geslaagd ben acht ik mij reeds ruimschoots gelukkig en heeft dit boekje dan ook reeds aan zijn doel beantwoord.

Den Haag, Juli 1932.

B. SPRINGER.

Het bord is genummerd van 1 tot en met 50.

De vijf *zwarte* vakjes op de bovenste rij zijn dus (van links naar rechts) 1, 2, 3, 4, 5.

De vijf *zwarte* vakjes op de 2e rij (van links naar rechts) dragen de nummers 6, 7, 8, 9, 10. En zoo telt men door tot de onderste rij (steeds van links naar rechts) tot en met 50. Zie genummerd diagram 2.

Diagram 2.

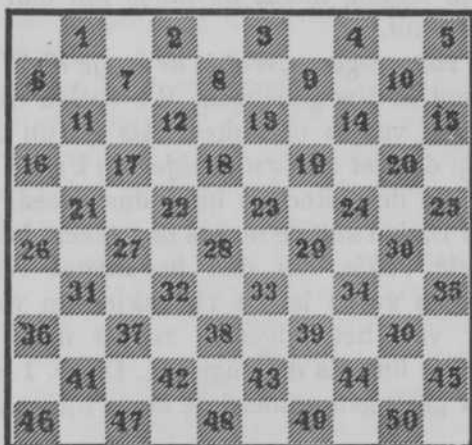

We weten thans hoe het dambord neergelegd moet worden.

Thans het plaatsen van de schijven of stukken.

Men heeft noodig 40 stukken, waarvan 20 zwart en twintig wit en welke op het bord geplaatst worden zooals diagram 3 ons dat laat zien. Als regel geldt dat wit begint te spelen, behalve in geval van voorgift; alsdan speelt de speler welke voorgift ontvangt steeds het eerst, ongeacht met welke kleur hij speelt.

De twintig zwarte stukken worden dus gezet op de vakjes 1 tot en met 20.

De twintig witte schijven zijn geplaatst op de vakjes 31 tot en met 50.

De vakjes 21 tot en met 30 worden bij den

Diagram 3.

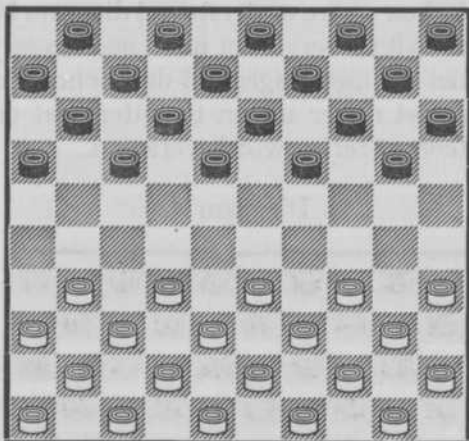

aanvang opengelaten en vormen dus de speelruimte.

Vóór den aanvang van een partij wordt geloot wie met zwart of wit zal spelen, vervolgens nemen de spelers beurtelings de witte of de zwarte stukken.

Artikel 2.

VAN DEN LOOP DER STUKKEN.

De schijf gaat schuin vooruit, telkens eene ruit, uitgezonderd bij het slaan van één of meer vijandelijke stukken, die zij alsdan zoo- wel vóór- als achteruit moet overspringen.

Uit dit reglement blijkt dus dat de schijf twee handelingen kan verrichten, n.l. schuiven of slaan.

De handeling „schuiven” is gemakkelijk te begrijpen.

De schijf gaat *schuins vooruit*. Dus als een ruit vóór een schijf onbezet is kunt ge deze laatste erop plaatsen.

Doch denk er wel aan; slechts één ruit te gelijk!

Bekijken we nu onderstaand diagram No. 4, waarin wit de eerste zet heeft gedaan en vergelijken dit met diagram 3 dan behoeven we zeker niet nader uiteen te zetten wat onder *schuiven of zetten* wordt verstaan.

Diagram 4.

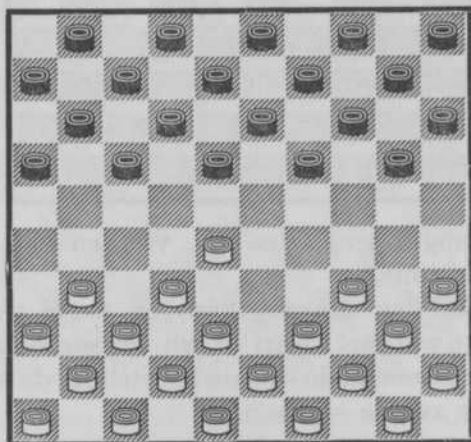

Wit heeft hier dus de schijf van veld 33 naar veld 28 geschoven, hetgeen in damtaal heet: „wit heeft 33—28 gespeeld!”

Thans wat het slaan betreft.

We plaatsen de schijven in de aanvangstelling, zooals is aangegeven op diagram 3 en spelen dan als volgt: wit 33—28, zwart 19—24; wit 39—33, zwart 18—23. Thans is de stand van Diagram 5 ontstaan. Wit moet nu 2 schijven slaan over de vakjes 23, 19 en 24 en komt dan op vak 30 terug. De notatie van dezen zet wordt dan 28:30 of ook

Diagram 5.

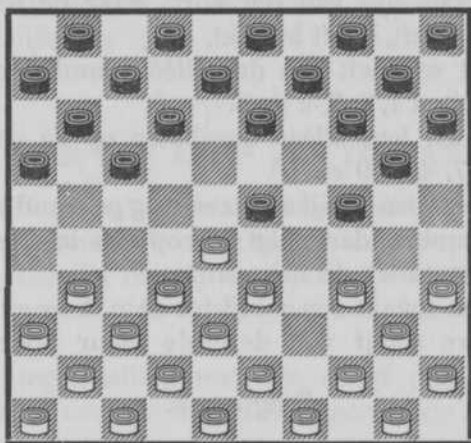

28 \times 30, want een slag wordt in de notatie aangegeven door : of ook \times .

De verdere teekens bij het noteeren in gebruik zijn:

- (streepje) voor schuiven of zetten.
- ? bij slechten of twijfelachtigen zet.
- ! bij een goeden zet.
- !! bij zéér goeden zet.

Artikel 3.

OVER HET DAMHALEN.

Een schijf wordt dam als zij de onderste lijn van het bord waar de tegenstander zit, heeft bereikt; als echter die schijf, op de onderste lijn komende terstond kan doorslaan, zoodat zij dus niet op bedoelde lijn eindigt, blijft zij schijf.

Met art. 3 beginnen eenige moeilijkheden op te doemen. Was de loop van alle stukken totnutoe hetzelfde, t. w. *één vak schuin vooruit*, met de invoering van de dam wordt het spel gecompliceerder.

Art. 3 zegt: „Een schijf wordt dam als zij de onderste lijn van het bord waar de tegenstander zit, heeft bereikt.

Let wel: wit kan dus alléén damhalen op de ruiten 1, 2, 3, 4 en 5.

Zwart kan alléén damhalen op de ruiten 46, 47, 48, 49 en 50.

Heeft een schijf zich een weg gebaand naar de damlijn, dan volgt hierop (als loon voor de prestatie) de bekroning.

Men maakt een schijf tot dam door er een andere schijf van dezelfde kleur bovenop

Diagram 6.

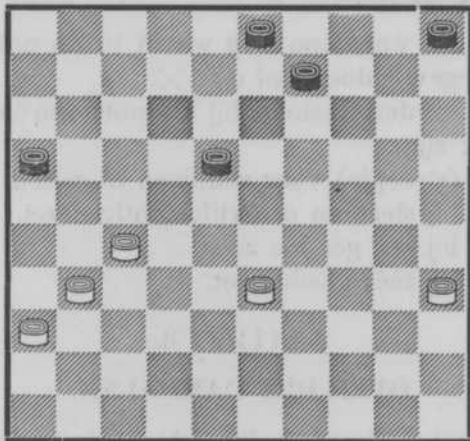

te plaatsen. Diagram No. 6 geeft ons een voorbeeld van damhalen.

Wit aan zet speelt 27—21; zwart *moet* nu slaan 16 : 27, waarop wit *moet* slaan 31 : 4, hiermede de damlijn bereikende. Wij nemen dus een witte schijf en plaatsen die er bovenop.

Nemen wij nu even aan dat in diagram 6 het stuk van ruit 5 op ruit 10 stond, *dan had de witte schijf door moeten slaan naar ruit 15*

en was geen dam geworden. Aan de hand van dit voorbeeld zal art. 3 U thans wel duidelijk zijn.

Artikel 4.

OVER DEN LOOP VAN DE DAM.

De dam gaat voor- of achterwaarts, geheel of gedeeltelijk de vrije ruiten doorlopende van elke lijn die hij bestrijkt, of waarop hij door veranderde richting bij het slaan moet komen.

In tegenstelling met een schijf dus mag *een dam over meer dan één open vakje heen springen.*

Laten we bijv. aannemen dat er een dam staat op ruit 3. Deze dam nu bestrijkt de lijnen van 3 tot en met 25 en van 3 tot en met 26.

Als er dus op beide lijnen geen schijven staan mag de dam onwillekeurig geplaatst worden op de volgende ruiten: 9, 14, 20, 25, of op 8, 12, 17, 21, 26.

Het tweede gedeelte van art. 4 bespreekt de „veranderde richting van de dam welke kan ontstaan door slaan. De toelichting hiervan zullen wij combineeren met de toelichting bij art. 5.

Artikel 5.

OVER HET SLAAN.

Slaan is verplicht en elke slag geldt voor één zet. De schijf springt daarbij over één of meer vijandelijke stukken, (zie diagr. 6) telkens op de naaste ruit zich bevindende met een open ruit er achter in de richting van den slag.

De dam slaat op gelijke wijze, de in zijn loop vrij staande vijandelijke stukken, telkens met ten minste één open ruit er achter.

Dit artikel vangt dus aan met: „Slaan is verplicht en elke slag geldt voor één zet.”

Kort maar krachtig wordt hier gezegd dat de handeling „blazen” (d.i. een vijandelijke schijf, welke vergeten heeft te slaan, van het bord te nemen) misschien veel nut kan hebben bij het nuttigen van een of ander gerecht, doch in het damspel niet thuis hoort.

Het tweede gedeelte van dit artikel is genoegzaam toegelicht in art. 2.

Het 3de gedeelte bespreekt het slaan van de dam.

Mag een schijf slechts slaan over één open vakje, de dam mag al de in zijn loop staande stukken slaan, indien er *minstens* één open ruit achter is. Dus met 2, 3 of 4 of méér open ruiten achter een schijf *moet* deze ook geslagen worden.

Diagr. 6A maakt duidelijk hetgeen hier wordt bedoeld, benevens de, in art. 4 ge-

Diagram 6A.

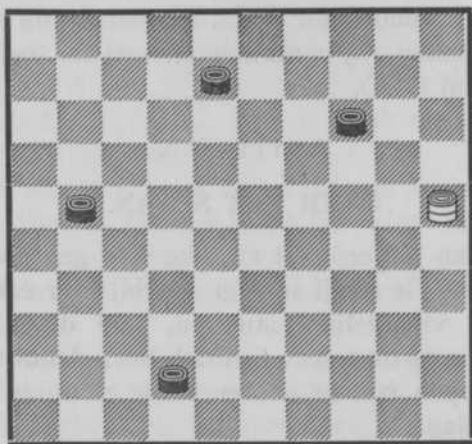

noemde „veranderde richting” van de dam bij het slaan.

De *witte dam* op 25 moet hier 4 schijven slaan *in één slag!* Bij ruit 3 moet de dam van richting veranderen omdat hij de schijven op de lijn 3 tot 26 moet slaan. Dit zelfde is het geval wanneer de dam ruit 26 passeert, daar hij dan de lijn bestrijkt waarop schijf 42 staat. Ook deze schijf moet geslagen worden, zoodat de dam tenslotte op ruit 48 moet gezet worden.

Het wegnemen van deze 4 schijven geldt voor eenen zet en moet bij noteeren worden aangegeven door 25 : 48.

Artikel 6.

OVER DE WIJZE VAN SLAAN.

Tijdens het slaan mogen de stukken niet van het bord genomen worden. Dit moet geschieden na den slag. Men mag bij het slaan wel meermalen over dezelfde open ruit gaan, maar niet ten tweede male over hetzelfde stuk.

„Tijdens het slaan mogen de stukken niet van het bord genomen worden,” zegt art. 6. Voor den oningewijde blijkt dit een beetje vreemd. Men zou denken dat dit toch hetzelfde blijft! Niets echter is minder waar.

Bezien we bijv. eens den stand van diagr. 7.

Wit aan den zet speelt 28—22. Zwart moet nu met zijn dam slaan van 9 naar 28 (over de ruiten 31, 48 en 38). Waarom?

1^o. Omdat zwart de meeste stukken, in dit geval 4, moet slaan.

2^o. Omdat de schijven moeten worden weggenomen na den slag.

Indien de schrijven tijdens den slag weg-

genomen konden worden dan was wit hier verloren, omdat zwart *dan al de schijven zou kunnen slaan*.

Thans echter is zwart verloren. De zwarte dam slaat de schijven 22—37—43—33 en stuit dan op schijf 22 *waarover reeds geslagen is*.

Heeft de dam thans zijn slag uitgevoerd en men verwijdert dan de geslagen schijven dan

Diagram 7.

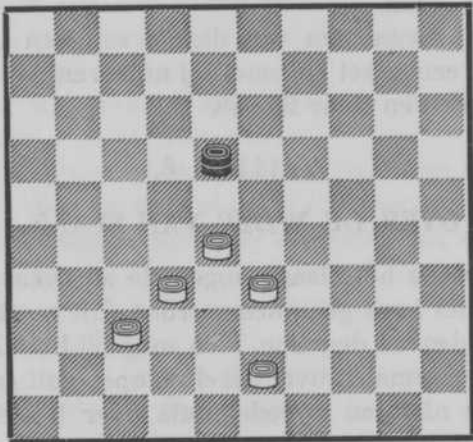

blijft de volgende stand op het bord over:
zwart: Dam op 28, wit: schijf op 32.

Wit, thans aan den zet, slaat nu met 32 : 23 en wint.

Dit soort slagwending wordt genaamd „Coup turc”, volgens velen omdat hij voor het eerst zou zijn uitgevoerd door een Franschman, Turc geheeten.

O.i. echter is dat slechts een fabeltje. De naam is natuurlijk van fransche oorsprong, doch is door de Fransche dammers vermoedelijk zoo genoemd om zijn grilligheid, zooals ze bijv. voor een héél moeilijk probleem de uitdrukking „Casse-tête chinois” gebruiken,

al heeft dat probleem dan ook evenmin wat te maken met Chineezen als de door ons behandelde slagwending met Turken.

Het tweede gedeelte van Art. 6 behoeft geen nadere verklaring.

Artikel 7.

OVER DE SLAGWAARDE.

De meeste stukken moeten geslagen worden.

Slaat de speler bij vergissing minder stukken, dan kan de tegenspeler vorderen dat dit zoo blijve.

Bij gelijk aantal stukken slaat men naar verkiezing met de dam of de schijf. Als stuk heeft de dam niet meer waarde dan de schijf.

Dit artikel laat aan duidelijkheid niets te wenschen en behoeft dus geen verder betoog.

Artikel 8.

OVER HET AANRAKEN VAN DE STUKKEN.

Aanraken is zetten van elk eigen speelbaar stuk, uitgezonderd bij het op zijn plaats zetten van stukken die scheef of niet op de juiste ruiten staan.

Men moet echter den tegenspeler van dit rechtzetten vooraf (dus alvorens een schijf aan te raken) kennis geven.

Zoolang een aangeraakte schijf niet is losgelaten kan men deze naar links of rechts verplaatsen, tenminste indien zich daar open vakken bevinden.

Ook dat artikel is héél duidelijk.

Artikel 9.

Als één van de spelers één of meer stukken van het bord heeft genomen, kan de tegen-

speler eischen, dat ze *al* of *niet* herplaatst worden.

Bij herplaatsing moeten die stukken allen weer gezet worden op dezelfde vakken waarvan ze genomen zijn.

Dit artikel is natuurlijk niet van toepassing op het rechtmatig wegnemen van stukken, bedoeld in art. 6.

Dit artikel behoeft eveneens verder geen betoog.

Artikel 10.

VAN HET EINDSPEL MET DAMMEN.

Zoodra een partij komt te staan met drie dammen tegen één dam, welke laatste de lange lijn bezet, is het spel remise, tenzij de enkele dam in drie zetten geslagen worde.

Dit artikel behoeft eenige nadere toelichting. (Zie diagr. 8.) In de stand van diagr. 8

Diagram 8.

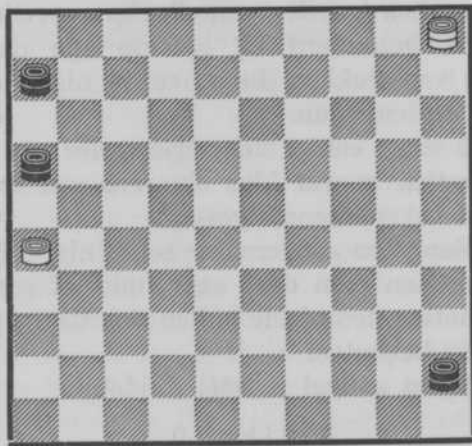

is wit aan zet en heeft een schijf met een dam tegen drie dammen.

We kunnen dus gerust aannemen dat hier winst voor wit buitengesloten is en deze met remise tevreden moet zijn. Aan de hand van Art. 10 brengt wit's belang dus mee schijf 26 te offeren of op te geven, *daar er dan een stand van drie dammen tegen één dam op de lange lijn ontstaat* en zwart dus in 3 zetten de witte dam moet kunnen slaan daar het spel anders remise is.

Dit reglement is gemaakt om een nutteloos verder spelen te voorkomen, daar 3 dammen tegen 1 dam, *behalve de uitzonderingsgevallen, niet geforceerd te winnen is.*

Zoolang in een dergelijk eindspel echter nog schijven aanwezig zijn, geldt art. 10 niet.

De geldige redenen hiervan zullen wij hier tevens uiteen zetten.

Nemen wij nogmaals de stand van diagr. 8. Indien wit, aan den zet zijnde zijn schijf niet offert, *zal hij verliezen*, bijv.: kan de witte dam dan alleen naar 46 spelen want de ruiten 28, 32, 23, zijn verboden daar zwart de dam zou slaan en de ruiten 10, 14, 19, 37 of 41 zijn verboden daar zwart dan 16—21 speelt waarna wit 26—17 moet slaan en zwart met de dam van 6 altijd de witte dam en schijf slaat.

Dus als *eerste* zet is wit gedw. naar ruit 46 te spelen, hetgeen we als volgt noteeren 1. 5—46, zwart speelt nu dam 45 naar 12, hetgeen we noteeren met 45—12. Een witte en zwarte zet tezamen gelden als eenen zet, dus krijgen we als notatie na deze beide bewegingen: 1. 5—46, 45—12; thans moet de dam weer naar ruit 5 terug wegens de mogelijkheid 12—21 van zwart. Dus noteeren we den tweeden zet: 2. 46—5, 12—3; 3. 5—46 (weer gedwongen om bovenvermelde rede-

nen) 3—17; 4. 46—5, 16—21; en thans is wit steeds verloren want kan nu schijf 26 niet meer offeren. Ook 5—46 is niet meer mogelijk daar zwart hierop 21—32 speelt waarna de witte dam gevangen wordt.

Alle andere vakken zijn de witte dam weer verboden wegens zwart 17—11, waarna juist de schijf van 26 weer de reden van wit's ondergang wordt.

Artikel 11.

NOGMAALS VAN HET EINDSPEL MET DAMMEN.

Heeft de speler, die drie dammen heeft, de lange lijn bezet, dan kan hij tien zetten van zijn tegenspeler eischen; is het spel na die tien zetten niet beslist, dan is het spel remise, tenzij de drie dammen een stand hebben ingenomen, waardoor na nog twee zetten de enkele dam verloren zou zijn. In het laatste geval moeten die twee zetten worden toegestaan.

Dat de speler met drie dammen, de lange lijn bezet hebbende, nog tien zetten kan eischen, houdt verband met het feit, dat de enkele dam, de lange niet bezet hebbende, nog héél wat fouten kan maken.

Het is dus logisch dat de speler welke een materieele overmacht heeft weten te verkrijgen, alsnog de grootst mogelijke kans op winst wordt toegestaan.

Artikel 12.

OVER HET KRONEN VAN SCHIJVEN TOT DAMMEN.

Als een speler een dam en twee schijven

heeft, of twee dammen en een schijf dan kan de tegenspeler, zoo hij alleen een dam heeft, die schijf of schijven tot dam kronen, waarna gespeeld wordt als in art. 10 en 11 omschreven. *Dit kronen geldt niet voor een zet.*

Indien de speler met den enkelen dam, de schijf of schijven niet wil kronen, en hij bij machte is aan te toonen dat hij de schijven beletten kan de damlijn te bereiken, moeten wederzijds nog tien zetten worden gedaan. Blijkt daarna dat de damlijn niet bereikt kan worden, dan wordt de partij voor remise gehouden.

Het kronen van schijven door den speler met de enkele dam is ingevoerd om een mogelijke ontduiking van Art. 10 en 11 te voorkomen.

De rest van Art. 12 lijkt ons duidelijk genoeg.

Artikel 13.

OVER DE HERHALING VAN ZETTEN.

Als in een eindspel *wederzijds* driemaal

Diagram 9.

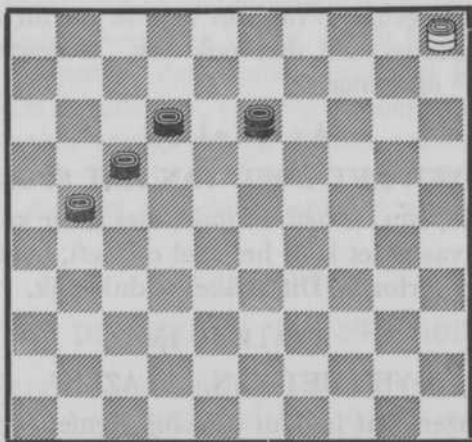

achter elkaar dezelfde zetten zijn gedaan, wordt de partij voor remise gehouden. Diagr. 9 demonstreert duidelijk hetgeen hier bedoeld wordt.

In de stand van dat diagram is Wit aan den zet en speelt zijn dam van 5-28. Zwart moet, om te winnen, trachten zijn 4 stukken te bewaren, want zooals we reeds weten is 3 tegen 1 bijna altijd remise. Daartegenover is *4 tegen 1 altijd gewonnen*, als de partij welke over 4 beschikt tenminste niet gedwongen kan worden, één of meerdere schijven zijns ondanks af te staan.

In de stelling van diagr. 9 moet zwart dus, na 1. 5-28 van wit, 13-22 spelen om geen schijf te verliezen, waarna het spel in 3 tegen 1 zou vervallen.

Nu speelt wit als 2e zet 2. 28-23, dreigende schijf 12 te slaan. Zwart is dan weer gedw. tot 22-18. Opnieuw valt wit nu met 3. 23-28, schijf 17 aan, zwart wederom dwingende tot 18-22. U ziet reeds waar het om gaat.

Bestond artikel 13 niet dan zouden de spelers hier door herhaling van zetten tot in alle eeuwigheid kunnen blijven doorspelen. Een dergelijk geval van remise noemt men in dammerstaal dan ook een „*eeuwige remise*” afdwingen.

Artikel 14.

OVER HET DOEL VAN HET SPEL.

Wie, aan de beurt zijnde, niet meer spelen kan, vastgezet is of het spel opgeeft, heeft de partij verloren. Dit artikel is duidelijk.

Artikel 15.

OVER HET ZGN. „BLAZEN”.

Blazen, dat is dam of schijf nemen, waar-

mee een van beide spelers moest slaan, doch dat verzuimde, *wordt niet toegepast*.

Ook dat artikel laat aan duidelijkheid niets te wenschen.

Artikel 16.

OVER DE NOTEERING.

Bij de noteering wordt de Fransche manier, ook wel „notatie-Manoury”, naar zijn uitvinder genoemd; toegepast.

Deze is als volgt: Boven links altijd bij zwart dus, 1. Verder 2, 3, 4, 5. Tweede lijn links 6, enz. zoodat 50 onderaan rechts, dus altijd bij wit, eindigt.

De zwarte schijven staan bij den aanvang op 1 tot en met 20; de witte op 31 tot en met 50.

Dit artikel is bij ons reeds in den aanvang van dit werkje, zoo ook diagr. 2 en 3, nader uiteengezet.

Artikel 17.

Bij het gebruik maken van wedstrijdklokken moet elke speler *minstens* 25 zetten per uur doen. Doet men in het eerste uur méér dan 25 zetten, dan komen deze ten goede aan het tweede uur, enz. Bij minder dan het vereischte aantal zetten, na het verstreken uur, is de partij onmiddellijk verloren voor hem, die niet aan deze bepaling voldoet.

Artikel 18.

OVER DE LIGGING VAN HET BORD.

Wanneer onder het spelen bemerkt wordt dat het bord verkeerd ligt, d.w.z. met de

lange lijn rechts inplaats van links; dan moet dit zoo blijven, tenzij vóór den vijfden zet van wit één van de beide spelers dit ontdekt.

Artikel 19.

OVER HET MAKEN VAN FOUTEN.

Elke gemaakte fout blijft onveranderd, zoodra de tegenspeler deze met een tegenzet beantwoord heeft, behoudens de bepaling in art. 18.

Artikel 20 (laatste).

Het is niet geoorloofd om onder het spel wenken of aanwijzingen te geven aan de spelers.

Artikel 18.

OVER DE LINGEG VAN HET BOORD.

Wanneer echter het speelveld wordt
dat het spel voortzetten zal deze niet de

HOOFDSTUK II.

TECHNISCHE UITDRUKKINGEN IN HET DAMMEN.

Ook het dammen heeft een beetje zijn eigen taaltje, voor leeken vaak onbegrijpelijk.

De meest gebruikelijke uitdrukkingen met de verklaring volgen hieronder.

Aan den zet zijn: zegt men van den speler wiens beurt het is te schuiven.

Kroonschijf. 1^o. De witte schijf op 48; 2^o. de zwarte schijf op 3.

Den zet hebben: beteekent dat de tegenstander niet meer kan schuiven zonder één of meerdere schijven te laten slaan.

Een slagzet maken: beteekent een combinatie uitvoeren, onverschillig van welke kwaliteit, d.w.z. min of meer fraai; welke de winst brengt van een of meerdere schijven of ook waardoor een winnende positie ontstaat of de tegenstander wordt vastgezet; kortom, waar een beslissend voordeel mee bereikt wordt.

Damzet: is een slagzet welke eindigt op de damlijn.

Gewone afruil: is een ruil van schijf tegen schijf of een aantal schijven tegen een zelfde aantal schijven.

Afruilformatie: Iedere stand welke afruilen voor- of achterwaartsch mogelijk maakt

(bijv. 3 schijven op 28, 32 en 37 en een zwarte schijf op 17 of 19 of 26).

Dubbele afruilformatie: Stand gelijk aan voorgaande maar met de mogelijkheid van afruilen op twee diagonalen tegelijk (bijv. 5 witte schijven op 27, 28, 32, 37, 38 en 2 zwarte schijven op 16 en 19 of 26 en 29.)

Aanvalspositie: Iedere directe formatie van schijven waartegen een verdedigenden zet moet gebeuren (bijv. zw. 3, 4, 16. Wit 27, 32, 38). Wit dreigt hier aan te vallen door 27-21 met doorgang naar dam. Zwart aan den zet zijnde moet hier dus 3-8 spelen om op 27-21, 16 : 27; 32 : 21, met 8-12; 21-16, 12-17; de witte schijf voorloopig den doorgang naar dam te beletten.

Een schijf aanvallen: Een schijf plaatsen achter een vijandelijke schijf welke bij den volgende zet kan geslagen worden. (Een zwarte schijf op 11, een witte op 21). Speelt wit nu 21-16 of zwart 11-16 dan wordt in beide gevallen een schijf aangevallen.

Een schijf staat in: wordt gezegd van een schijf welke geslagen kan worden. (Een zwarte schijf op 30 en een witte op 35. Schijf 30 staat in.)

Dam in de lucht of ook Dam staat los: wordt gezegd van een dam welke niet op een randruit staat en geslagen zou kunnen worden.

Open bril: wordt gezegd van twee schijven van dezelfde kleur, gescheiden door één veld waarop een schijf van tegenovergestelde kleur is gespeeld welke bij den volgende zet kan slaan, bijv. een zwarte schijf op 12 en één op 23. Een witte schijf op 22. Wit aan zet speelt in de „open bril” door 22-18 te spelen.

Gesloten bril: is een positie gelijkende op de voorgaande maar zonder dat er bij den volgenden zet geslagen kan worden, bijv. een zwarte schijf op 35 en 4 witte schijven op 33, 40, 44 en 50. Als wit, aan zet zijnde, 44-39 speelt ontstaat na de zwarte slag 35 : 44 de positie van de gesloten bril.

Geïsoleerde schijf: noemt men een schijf welke van de rest der schijven van dezelfde kleur is afgesneden. (Zie diagr. 10.)

Diagram 10.

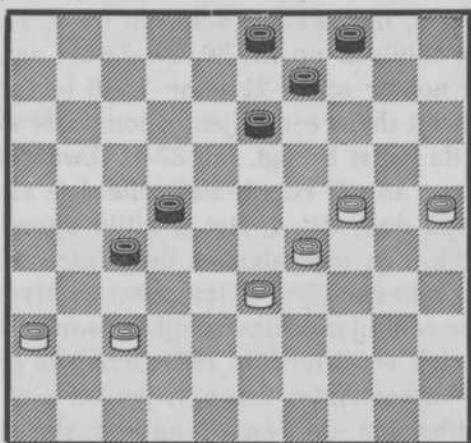

In deze stelling is wit aan zet en speelt 33-28, zwart 22 : 33; en wit 29 : 38. Thans is schijf 27 van zwart geïsoleerd en zoodanig van de hoofdmacht afgesneden dat wit bij den volgenden zet met 37-32 deze schijf zal winnen.

Doorbraak of doorlopende schijf: wordt gezegd van een schijf waarvan de opmarsch niet is te stuiten, bijv. een witte schijf op 26 en een zwarte op 3. Wit aan zet heeft een doorbraak of doorlopende schijf door 26-

21-17-11-6-1 enz. Is daarentegen zwart aan zet dan heeft wit geen doorbraak, daar zwart dan 3-8 speelt en de witte schijf loopt vast na de zetten 1. —, 3-8; 2. 26-21, 8-12; 3. 21-16, 12-17; enz.

Schijf in oppositie: Is een schijf welke zich recht tegenover een andere bevindt, bijv. een zwarte schijf op 3 en een witte schijf op 48. Wit aan zet breng zijn schijf in oppositie door 48-43 te spelen. Zwart aan zet brengt zijn schijf in oppositie door 3-8 te spelen.

Vrijen zet of tempozet: ontstaat doordat één van beide spelers achter een schijf is geloopt, bijv. zwarte schijven op 9, 11, 18. Witte schijven op 21, 36, 37. Zwart aan zet loopt achter schijf 21 door 11-16 te spelen. Wit heeft thans een vrijen of tempozet welke hem de winst brengt, n.l. 37-31. Zwart moet nu slaan 16 : 27 en wit slaat alle drie zwarte schijven door 31 : 4. Het is altijd uiterst gevaarlijk, den tegenstander de gelegenheid te geven tot een vrijen of tempozet en alvorens achter een vijandelijke schijf te loopen dient men zich eerst terdege rekenschap te geven of de tegenstander dezen vrijen zet niet kan benutten om de één of andere slagzet te maken.

Een zet winnen of een tempo winnen: wordt gezegd wanneer men den tegenstander een gedwongen zet bezorgt of ook hem dwingt achter één of meerdere schijven te loopen. Zie diagr. 11 en 12.

In de stand van diagr. 11 wint wit een zet door 31-27 te spelen. Wil zwart nu schijf 21 niet laten slaan dan zal hij 21-26 moeten spelen. Wit zal dan van zijn gewonnen tempo gebruik maken om als volgt de partij te winnen.

Diagram 11.

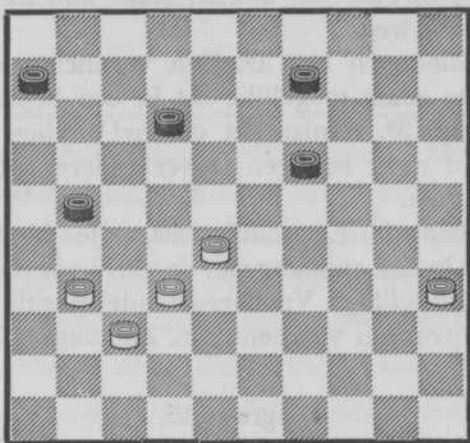

Dus: 1. 31-27, 21-26; 2. 27-21, 26 : 17;
 3. 28-22, 17 : 28; 4. 32 : 3.

Diagram 12.

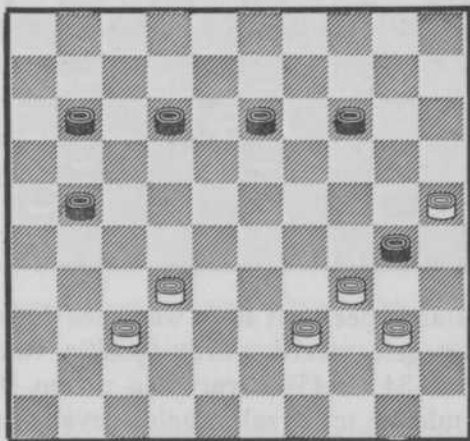

In den stand van diagr. 12 verschaft wit zich een tempozet, wint dus een tempo als volgt: 1. 34-29, 30-35; (verliest anders dit stuk); 2. 32-27, (profiteert van den regel dat

de meeste stukken geslagen moeten worden); 2. —, 35 : 24; 3. 27 : 29, slaat alle zwarte schijven weg.

Gedwongen zet: 1^o. Een verplichte slag; 2^o. De eenig mogelijke zet in een bepaalde stelling; 3^o. Eenige zet om het verlies van één of meer schijven te verhinderen of uit te stellen.

Groenzet: Eenvoudig slagzetje hetwelk reeds in den aanvang van de partij voorkomt.

Vangstelling: Voorbereidende positie tot het opvangen van een dam. Zie diagr. 13. In

Diagram 13.

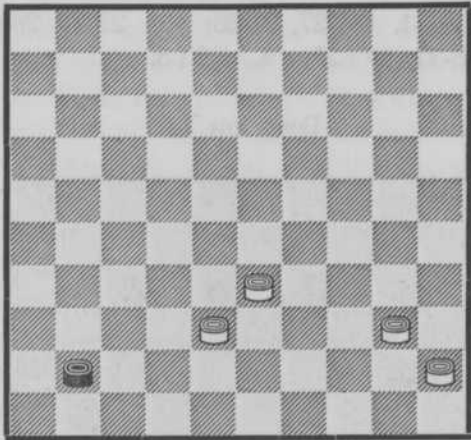

deze stand speelt wit 40-34 waarmee de vangstelling geformeerd wordt (positie van de schijven 34 en 45). Zwart kan nu op 46 of 47 damhalen maar zal in beide gevallen verliezen, op 41-46 door wit 33-28 en op 41-47 door wit 38-32, waardoor de dam wordt afgenomen.

Klaverbladstand: Drie verbonden stukken van dezelfde kleur, waarvan twee op dezelfde

diagonaal; bijv. 25, 30, 35. Dit soort stellingen is soms vóór- en soms nadeelig. Diagr. 14

Diagram 14.

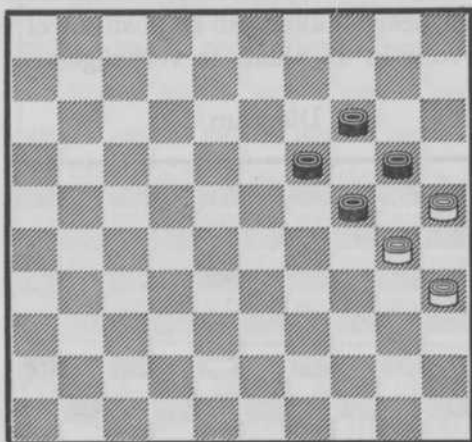

geeft een voorbeeld van een voordeelige klaverbladstand. Inderdaad, de vier zwarte schijven kunnen niet zonder materieel verlies spelen.

Diagram 15.

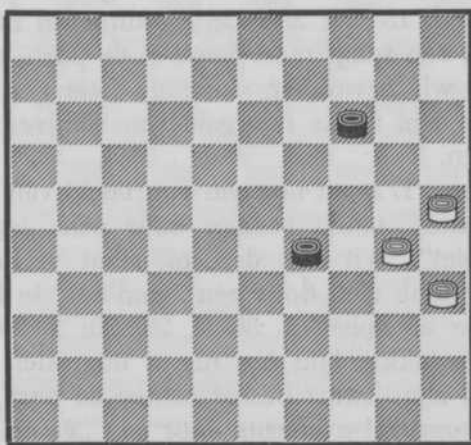

Diagr. 15 geeft een voorbeeld van een na-deelige klaverbladstand waarin de drie witte schijven door twee zwarte tot werkeloosheid gedoemd worden.

Een „gambiet” maken: Is het offeren van één of méér stukken om er positioneel voordeel voor in de plaats te verkrijgen.

Diagram 16.

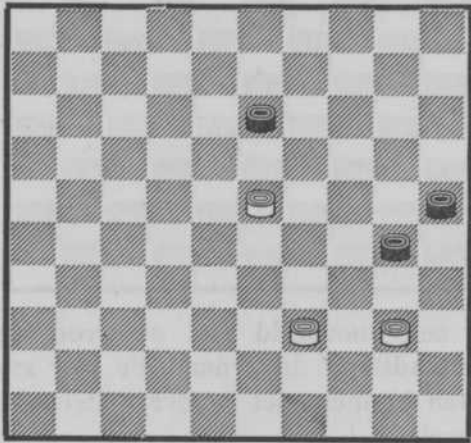

In de stand van diagr. 16 verkrijgt wit door een „gambiet” de winststelling als volgt: 1. 23-19, 13 : 24; 2. 40-35 en alhoewel zwart thans een schijf meer heeft is de partij toch voor wit gewonnen door de betere stand welke zijn beide overgebleven schijven innemen.

Diagr. 17 geeft nog een voorbeeld van een „gambiet” teniet gedaan door een „tegen-gambiet”. Wit aan den zet staat verloren doch denk zich door een „gambiet” te herstellen en speelt 1. 30-24, 29 : 20; 2. 35-30. Oppervlakkig lijkt het nu of de rollen gekeerd zijn. Zwart beslist echter de partij in zijn voordeel eveneens door een „gambiet”,

Diagram 17.

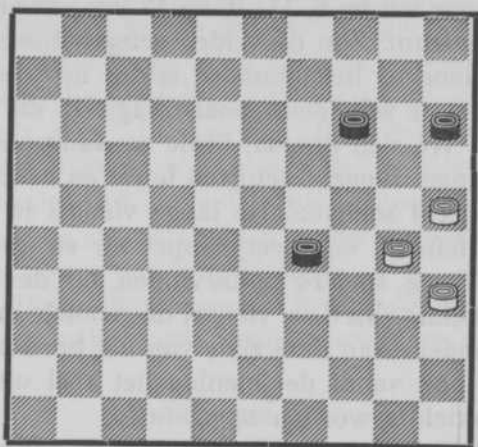

als volgt: 2. —, 20-24; 3. 30 : 10, 15 : 4;
4. 25-20, 4-9; 5. 20-15, 9-14; en wit is verloren.

Linkervleugel: Bestaat in den aanvangs-
stelling uit de velden 31, 32, 36, 37, 41, 46
voor wit en 5, 10, 14, 15, 19 en 20 voor zwart.

Diagram 18.

Zwart.

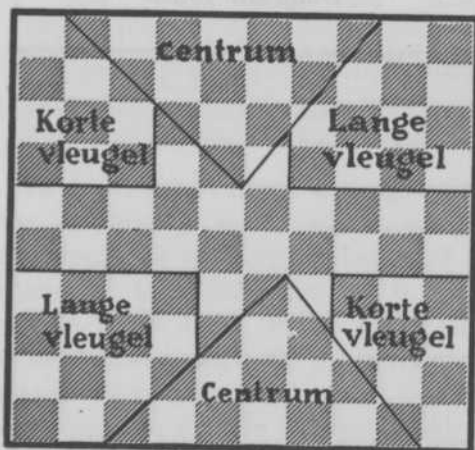

Wit.

Rechtervleugel: zijn de velden 34, 35, 40 en 45 voor wit en 6, 11, 16 en 17 voor zwart.

Centrum: Zijn de velden gelegen tusschen de vleugels; het dambord is dus in drie gedeeltes te scheiden, zooals diagr. 18 dit laat zien. We zien dus dat in de aanvangspositie de lange vleugel 6 schijven bevat en de korte vleugel 4 schijven. De lange vleugel is dan ook feitelijk een beetje topzwaar en vooral zwakkere spelers ondervinden bij de ontwikkeling van deze vleugel de grootste moeilijkheden. Aan deze zijde van het bord moet dan ook vanaf de opening het spel uiterst voorzichtig worden opgebouwd.

Stelling bouwen: De schijven zoodanig op het dambord opstellen dat men een formatie verkrijgt, geschikt voor aanval en verdedigen. De klassieke wijze van stelling bouwen is de centrum-ontwikkeling, d.w.z. de schijven zooveel mogelijk op het midden van het bord spelen, bijv. de volgende openingszettenreeks: 1. 33-28, 18-23; 2. 31-27, 20-24; 3. 34-30,

Diagram 18bis.

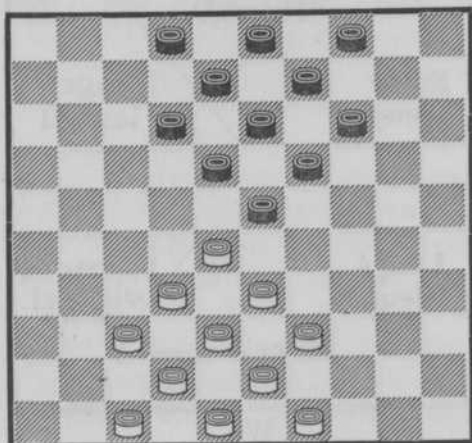

17-21; 4. 39-33, 12-18; 5. 37-31, 7-12; 6. 31-26, 14-20; 7. 26 : 17, 11 : 31; 8. 36 : 27, 20-25; 9. 44-39, 25 : 34; 10. 40 : 20, 15 : 24; 11. 41-37, 10-14. (Zie diagr. 18.) Na deze zettenreeks hebben beide partijen de centrum-formatie zoals diagr. 18 laat zien. Deze formatie is beslist sterk en we kunnen dan ook, vooral de beginnende dammers niet genoeg aanbevelen; de mogelijkheid van deze groepeerings steeds voor oogen te houden.

Kettingstelling: wordt het spelgenre genoemd welk wordt weergegeven door diagr.

Diagram 19.

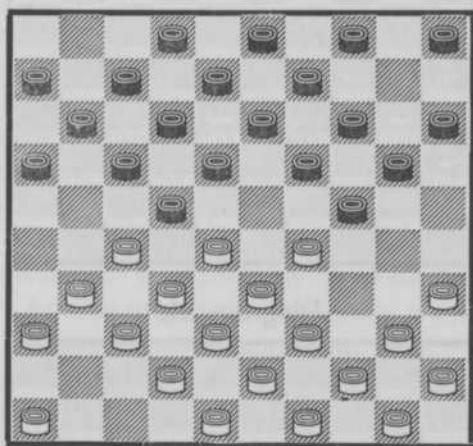

19. Wit heeft zwart in de kettingstelling genomen. Natuurlijk is het niet noodzakelijk da hiervoor alle stukken op het bord staan. Het principe is de formatie: Zw. 6, 7, 11, 12, 16, 17, 18, 22. Wit: 27, 28, 31, 33, 36 39. Ook hier heeft zwart zich in de kettingstelling laten nemen en we zien dat de 6 witte stukken sterker zijn dan de 7 zwarten. Als regel kan men dan ook aannemen dat degen

welke zich in de kettingstelling laat nemen er niet zonder kleerscheuren zal afkomen. Alle risico van dat spelgenre is voor zwart, daar wit, zoo noodig, zich altijd kan bevrijden door bijv. in bovenaangegeven cijferstelling 31-26 en 26 : 37 te spelen.

Hekstelling: Kan op verschillende wijze worden ingenomen. (Zie diagr. 20, 21, 22.)

Diagram 20.

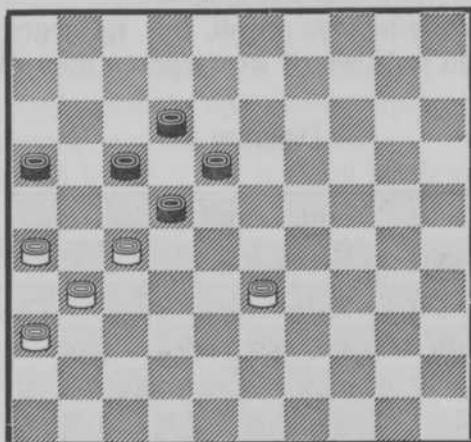

Diagram 21.

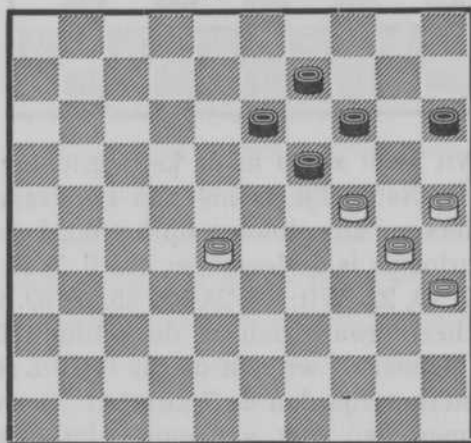
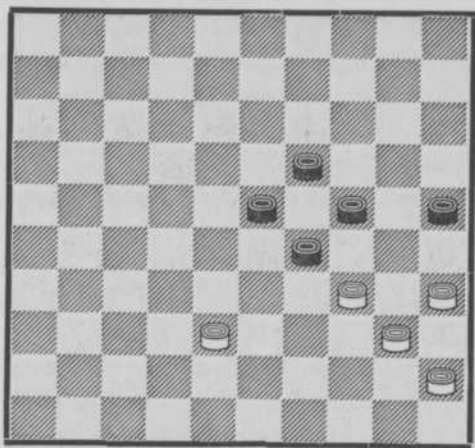

Diagram 22.



In al deze standen heeft zwart zich in de hekstelling laten nemen. Uit positie-oogpunt zijn de meeningen omtrent dit spelgenre nogal verdeeld. Sommige meesterdammers zijn de meening toegedaan dat degeen welke zich in de hekstelling laat *nemen*, natuurlijk, met nog meerdere schijven op het bord dan in bovenstaande voorbeelden, de beste kansen heeft. Andere meesterdammers zijn weer van een tegenovergestelde meening.

Onze meening is dat, daar waar de meesters het niet eens zijn, *de leerlingen, d.w.z. de beginnende dammers; dit spelgenre zooveel mogelijk moeten ontwijken*, gezien de gevaren welke er voor beide partijen aan verbonden zijn. Zie ook in dit verband het hoofdstuk „Elementaire type-zetten”.

Een klein voorbeeld van de gevaren vindt men alsnog in diagr. 23. Wit heeft zwart in een hekstelling genomen. Zwart aan den zet zijnde weet echter door een „gambiet” plotseling de winststelling te formeeren. Inderdaad na 1. —, 28-33; 2. 38 : 29, 12-18; heeft

Diagram 23.

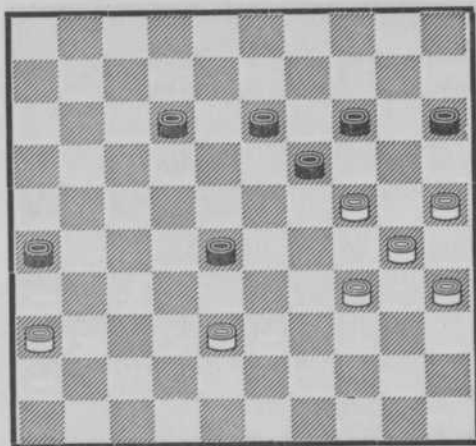

wit plotseling de slechste kansen, zal zelfs, ondanks zijn materieele meerderheid, de partij moeten verliezen.

Opsluiting: wordt genoemd een spelgenre, waarin één der beide spelers een groep schijven laat vastzetten. (Zie diagr. 24.) Hier heeft wit een groep schijven aan zijn korten

Diagram 24.

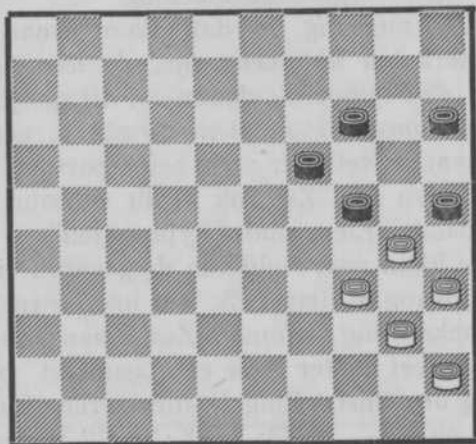

vleugel laten opsluiten en wordt dit spelgenre dan ook „Korte vleugel-opsluiting” genoemd. Als we de stukken in aanvangspositie op het bord zetten dan kan dit spelgenre door bijv. de volgende zettenreeks verkregen worden.

1. 33-28, 18-23; 2. 39-33, 12-18; 3. 44-39, 7-12; 4. 34-30, 20-25; 5. 39-34, (laat zich opsluiten) 15-20; 6. 31-27, 20-24. Het is hier niet de plaats over deze opening verder uit te wijden, daar ons dit te ver zou voeren. Degeen onzer lezers welke deze opening verder wil bestudeeren kunnen wij het boek „Damstudies en Analyses” door H. de Jongh en B. Springer ten zeerste aanbevelen.

Nog slechts één opmerking hieromtrent.

Ook dit soort spel kan de beginner beter achterwege laten, daar het uiterst moeilijk is.

Analyse: Het uitwerken van een gespeelde partij, om daarin de gemaakte fouten op te sporen en zodoende als studiemateriaal te gebruiken tot uitbreiding van de algemeene kennis van het damspel.

Diagram 24bis.

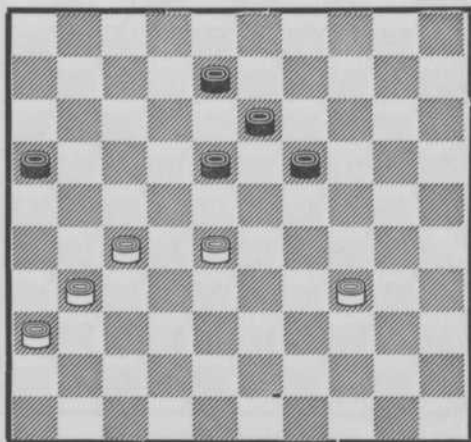

Tekstzet: Uitdrukking welke vaak gebruikt wordt in analyses en waarmee de gespeelde zet wordt bedoeld; bijv. „de tekstzet” (d.i. de gespeelde zet) is beter of minder goed dan een andere zet welke mogelijk ware geweest.

Lokzet: Is het doelbewust aanbieden van voordeel aan den tegenstander, hetzij positioneel of materieel; om hem dan in den val te krijgen, bijv. (zie diagr. 24bis) in nevenstaande stelling speelt wit 34-30, in de hoop dat zwart de schijfwinst door 19-23 zal nemen. Doet zwart dat, dan verloopt het spel verder als volgt. Dus vanaf diagram 1. 34-30, 19-23; 2. 28 : 19, 13 : 35; 3. 27-21, 16 : 27; 4. 31 : 2, 35-40; 5. 2-11, 40-45; 6. 11-50 en wit wint.



HOOFDSTUK III.

ELEMENTAIRE TYPE-ZETTEN.

Onder type-zetten verstaat men de slagzetjes welke het meest voorkomen in de gewone partij en welke als het ware de basis van het damspel vormen.

Om een sterk dammer te worden moet men deze slagzetjes zóó goed kennen, dat men er in de gespeelde partij de mogelijkheid reeds van moet zien eenige zetten voordat ze kunnen voorkomen.

In dit hoofdstuk zullen wij onze lezers dan ook het grootst mogelijke aantal van deze elementaire zetjes voorzetten, en kunnen wij de ernstige studie ervan niet genoeg aanbevelen.

SERIE GROENZETTEN.

Stand 25.

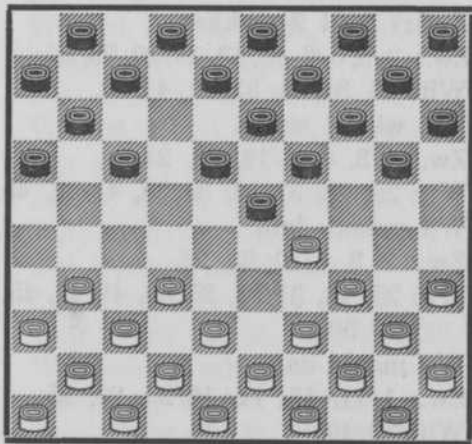

Wit wint 2 schijven.

De thans volgende stellingen zijn in cijfers aangegeven.

Een / tusschen twee cijfers beduidt „van, tot en met”, dus noteeren wij bijv. 1/5 of 7/16, dan beteekent dat van 1 tot en met 5 of van 7 tot en met 16.

Stand:

26. Zw.: 1/11, 13/20, 23.
Wit: 29, 31, 32, 34/50.
Zwart wint 2 schijven.
27. Zw.: 1/17, 19, 23, 24.
Wit: 27, 28, 31, 32, 34/36, 38/50.
Zwart wint 2 schijven.
28. Zw.: 1/12, 14/20, 24.
Wit: 27, 28, 31, 34/50.
Wit wint 1 schijf.
29. Zw.: 1/11, 13/20.
Wit: 28, 29, 31, 34/36, 38/50.
Wit wint 2 schijven.
30. Zw.: 1/15, 17, 19/21.
Wit: 28, 29, 31, 33/36, 38, 40/50.
Zwart wint 1 schijf.
31. Zw.: 1/10, 12/17, 19, 20, 23.
Wit: 27, 28, 31/36, 38/41, 43, 45/50.
Zwart wint 2 stukken.
32. Zw.: 2, 3, 5/8, 10/13, 15/20, 23, 24.
Wit: 28, 31/33, 35/38, 41/50.
Wit wint 1 schijf.
33. Zw.: 1/3, 6, 8/19, 23, 24.
Wit: 25, 28, 31/33, 35/38, 41/46, 48/50.
Wit maakt dam.
34. Zw.: 2, 3, 6/19, 23, 24.
Wit: 25, 28, 31/33, 35/39, 41/43, 45, 46, 48/50.
Wit maakt dam.
35. Zw.: 1/11, 13, 14, 16/20, 23, 25.
Wit: 30/49.
Wit forceert schijfwinst.

Stand:

36. Zw.: 1/16, 20, 21, 24.
Wit: 26, 28, 29, 32, 33, 35/37, 39/50.
Zwart wint 1 schijf.
37. Zw.: 1/13, 15/17, 19, 20, 23, 24.
Wit: 27, 30, 32/38, 40/50.
Wit doet een lokzet.
38. Zw.: 1/13, 15, 16, 18/21, 24.
Wit: 26, 27, 30, 32, 33, 35, 36, 38/50.
Zwart wint 1 schijf.
39. Zw.: 2, 3, 5, 6, 8/11, 13/20, 23.
Wit: 28/32, 34/36, 38/40, 42/44, 46,
48, 50.
Wit wint 1 schijf.
40. Zw.: 1/12, 14/19, 23, 25.
Wit: 27, 28, 30, 32, 35/50.
Wit wint 1 schijf.
41. Zw.: 1/10, 13, 15, 16, 18/20, 22, 24.
Wit: 28, 29, 31, 33/36, 38, 40, 42/50.
Zwart wint 1 schijf.
42. Zw.: 1/6, 8/10, 12/13, 15, 16, 18/20,
22, 24.
Wit: 25, 29, 31/33, 35, 36, 38, 40, 42/50.
Zwart wint 1 schijf.
43. Zw.: 1/4, 6/15, 17, 19, 20/22, 25.
Wit: 28, 30, 31, 33/38, 40/50.
Zwart wint 1 schijf.
44. Zw.: 1/11, 13/18, 20, 24.
Wit: 28, 29, 31, 33/36, 38, 40/50.
Wit wint 1 schijf.
45. Zw.: 1/12, 14, 15, 17/21, 24.
Wit: 28, 31/40, 42/50.
Wit forceert schijfwinst.
46. Zw.: 1/5, 7/13, 15/20, 23, 26.
Wit: 27/29, 31, 32, 34/39, 42/50.
Wint wint 2 schijven.
47. Zw.: 1/16, 18, 20, 21, 24.
Wit: 28, 30/33, 35, 36, 38/50.
Zwart wint 1 schijf.

Stand:

48. Zw.: 2/13, 15/20, 22, 23.
Wit: 26, 27, 29, 31, 32, 34/36, 38/45,
47/50.
Zwart forceert schijfwinst.
49. Zw.: 2/11, 13/18, 20/22, 24.
Wit: 26, 28, 29, 32/39, 41/45, 47/50.
Wit forceert schijfwinst.
50. Zw.: 3, 5/9, 11/13, 15/20, 23/25.
Wit: 27, 28, 31, 32, 34/40, 42/45, 48/50.
Wit wint 2 schijven.
51. Zw.: 1/9, 11/13, 15/17, 19, 20, 23/25.
Wit: 26/28, 32, 34/40, 42/50.
Wit wint 1 schijf.
52. Zw.: 3, 5, 6, 8/13, 15/20, 23, 24.
Wit: 27, 28, 31/33, 35/39, 42/45, 47/49.
Gelijke afruil door wit.
53. Zw.: 1/3, 5/10, 13/16, 18/21, 23.
Wit: 27, 29, 31/36, 38/40, 43, 45/50.
Kan wit een schijf winnen?
54. Zw.: 1/11, 13, 14, 16, 19, 22, 24.
Wit: 31/36, 38, 40, 42/50.
Zwart wint 1 schijf.
55. Zw.: 2/4, 6/10, 11/15, 22/24.
Wit: 31/40, 42, 43, 45, 47/50.
Wit forceert schijfwinst.
56. Zw.: 1/4, 6/11, 13/20, 23, 26.
Wit: 27/29, 32, 34/49.
Wit wint 1 schijf.
57. Zw.: 1/5, 7/17, 19, 20, 22, 26.
Wit: 28, 29, 31/38, 40/49.
Zwart maakt een gelijke afruil om een witte schijf in gevaar te brengen.
58. Zw.: 1/13, 15/17, 19, 20, 23, 29.
Wit: 25, 28, 31, 32, 34/39, 41/50.
Wit wint 1 schijf.
59. Zw.: 1/13, 16, 17, 19, 20, 23/25.
Wit: 27, 28, 30, 32, 34/43, 45/50.
Wit wint 1 schijf.

Stand:

60. Zw.: 2/4, 6, 8/11, 13/16, 18/20, 23, 25, 26.
Wit: 27/30, 32, 34/45, 48.
Wit wint 1 schijf.
61. Zw.: 1/6, 8/10, 12/14, 16/21, 23, 29.
Wit: 26/28, 31, 32, 34/41, 43/45, 47/50.
Wit wint 1 schijf.
62. Zw.: 1/10, 13/20, 23, 26.
Wit: 29/32, 34/49.
Wit wint 1 schijf.
63. Zw.: 1/13, 15, 17/20, 24, 26.
Wit: 28, 29, 31/33, 35/43, 45/50.
Wit wint 1 schijf.
64. Zw.: 1/13, 15, 19/21, 24.
Wit: 28, 29, 31/33, 35/38, 40/50.
Wit wint 1 schijf.
65. Zw.: 1/5, 7/12, 15, 16, 18/20, 23, 26.
Wit: 27, 28, 31, 32, 34/40, 43/49.
Wit wint 1 schijf.
66. Zw.: 1/9, 11/13, 15, 16, 18/21, 24, 25.
Wit: 28, 30/32, 34/43, 45/50.
Wit wint 1 schijf.
67. Zw.: 3, 4, 6, 8, 11/14, 16, 17, 19, 23, 24.
Wit: 25, 28, 31/33, 36, 38/40, 42/44 48.
Wit doet een lokzet door 40-34.
68. Zw.: 3, 9, 11, 13, 16, 17, 19, 23, 29.
Wit: 22, 27, 30, 32, 37/40, 43, 45.
Wit wint 1 schijf.
69. Zw.: 6, 11, 13/19, 21, 23.
Wit: 26/28, 31, 32, 34, 35, 37, 41, 44, 45.
Lokzet door 14-20.

*
*
*

SERIE „COUP PHILIPPE”.

Diagr. 67 laat ons de „Coup Philippe”, ook wel „coup de la promenade” genoemd, in zijn eenvoudigsten vorm zien.

De benaming van dezen slag is van Fransche oorsprong. Philippe was een bekend Marseillaansch dammer, wiens specialiteit het was, gedurende een geheele partij op dit zetje te speculeeren. Daarom gaven de Franschen de naam „Coup Philippe” aan dezen slag.

De meest voorkomende vormen van de „Coup Philippe” worden door ondervolgende standen weergegeven.

Stand 70.

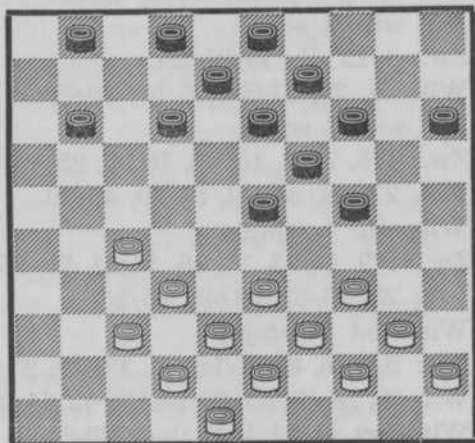

Wit wint drie schijven.

Stand:

71. Zw.: 1/6, 8, 9, 11/15, 18, 19, 23/25.

Wit: 27, 33/49.

Wit wint 2 schijven.

72. Zw.: 1/6, 8/19, 23, 25.

Wit: 26, 28, 32/43, 45/50.

Wit wint 2 schijven.

73. Zw.: 2/6, 8/16, 18, 19, 23, 24.

Wit 27, 32/40, 42/49.

Wit wint 2 schijven.

74. Zw.: 1, 3, 6, 8, 9 11/14, 16/19, 22/24.

Wit: 26, 27, 31/34, 36, 39/43, 46/49.

Zwart wint 1 schijf.

Stand:

75. Zw.: 1/6, 8/12, 14, 16/19, 23, 24.
Wit: 27, 28, 32, 33, 35/43, 45/48, 50.
Wit wint 1 schijf.
76. Zw.: 1/6, 8, 9, 11/17, 19, 20, 23, 24, 26.
Wit: 25, 27, 31/43, 45/48, 50.
Wit wint 1 schijf.
77. Zw.: 1/6, 8, 9, 11, 12, 14/20, 23, 24, 26.
Wit: 25, 27, 30, 31, 33/43, 45/49.
Wit wint 1 schijf.
78. Zw.: 2/4, 6, 8, 11/16, 19, 20, 21, 24, 26.
Wit: 27, 28, 32/39, 42/45, 48, 49.
Wit wint 1 schijf.
79. Zw.: 2, 3, 6, 8, 9, 12/16, 18/21, 23/25.
Wit: 27, 28, 32/40, 42/45, 48, 49.
Wit wint 1 schijf.
80. Zw.: 2/4, 6, 8/16, 18, 19, 23, 24.
Wit: 27, 32 34/39, 41/49.
Wit wint 1 schijf.
81. Zw.: 2/4, 6, 8/16, 18, 20, 23, 24.
Wit: 27, 32, 33, 35/43, 45/49.
Wit wint 1 schijf.
82. Zw.: 3, 6, 8, 9, 11/16, 18, 19, 22/24.
Wit: 27, 32, 33, 35/40, 42, 43, 45, 46,
48, 49.
Wit wint 1 schijf.
83. Zw.: 1/4, 6, 8, 9, 11/15, 17/19, 23, 24.
Wit: 27, 28, 31/39, 42/45, 48, 49.
Wit wint 1 schijf.
84. Zw.: 3, 4, 6, 8/16, 18/20, 23, 25.
Wit: 27, 31/35, 37/43, 45, 47/49.
Wit wint 1 schijf.
85. Zw.: 1/8, 11, 13, 14, 16, 17, 19, 23, 24.
Wit: 27, 28, 32/39, 42/45, 47, 48, 50.
Wit wint 1 schijf.
86. Zw.: 3, 6, 8, 9, 11/19, 23/25.
Wit: 26, 27, 34/41, 43/48.
Wit wint 1 schijf.
87. Zw.: 2, 3, 6, 8, 9, 11/19, 23/25.

Stand:

- Wit: 26, 27, 34/40, 42, 43, 45/50.
Wit wint 1 schijf.
88. Zw.: 1/3, 6, 8, 9, 11/16, 18, 19, 23, 24, 29.
Wit: 25, 27, 32, 33, 35/40, 42, 43, 45/48, 50.
Wit wint 1 schijf.
89. Zw.: 3, 4, 6, 8, 9, 11/16, 18, 20, 23, 24, 29.
Wit: 27, 32/40, 42, 43, 45, 47/50.
Wit wint 1 schijf.
90. Zw.: 2/3, 6, 8, 9, 11/16, 18, 19, 23, 25, 29.
Wit: 27, 32, 34/38, 40, 42, 43, 45/50.
Wit wint 2 schijven.
91. Zw.: 2/4, 6, 11, 13/19, 23, 25, 26, 29.
Wit: 27, 34/38, 40, 42/50.
Wit wint 2 schijven.
92. Zw.: 3, 6, 8, 9, 11/16, 18, 20, 23, 25.
Wit: 27, 30, 34/36, 38, 40, 42, 43, 45,
47/50.
Wit wint 1 schijf.
93. Zw.: 2, 3, 6, 8, 9, 11/14, 16, 18, 19, 23, 29.
Wit: 25, 27, 34/36, 38, 40, 42, 44, 45,
47/49.
Wit wint 2 schijven.
94. Zw.: 3, 8, 9, 11/14, 16, 18/20, 23.
Wit: 25, 27, 30, 35, 38, 40, 42, 43, 45,
47/49.
Wit forceert winststand.
95. Zw.: 2, 3, 6/8, 11/16, 18, 19, 23, 25, 29.
Wit: 26/28, 31, 32, 34/38, 40, 42, 43, 45,
48, 49.
Als zwart 11-17 speelt wint wit een
schijf.
96. Zw.: 1/3, 5, 6, 8, 9, 11/20, 23, 24.
Wit: 26 27, 32/39, 42/50.
Wit wint 1 schijf.
97. Zw.: 2/6, 8/16, 18, 19, 23/25.
Wit: 26, 27, 30, 32, 34, 35, 37/40, 42, 43,
45/50.
Wit wint 1 schijf.

Stand:

98. Zw.: 2, 6/8, 12/14, 16/19, 23/25.
Wit: 26, 27, 30, 34, 35, 37, 38, 40, 42/44.
Wit forceert winststand.
99. Zw.: 1/6, 8/10, 11/14, 17, 19, 23, 24, 26.
Wit: 27, 28, 31/33, 35, 37/43, 45/48, 50.
Wit wint 1 schijf.
100. Zw.: 1/8, 10/16, 18, 19, 22, 23, 25.
Wit: 27, 29, 31, 33/49.
Wit wint 1 schijf.
101. Zw.: 2/9, 11/14, 16, 17, 19, 20, 24.
Wit: 23, 26, 28, 29, 32, 33, 35/40, 42, 43,
45, 48, 49.
Zwart wint 2 schijven.
102. Zw.: 2/9, 11, 12, 14, 16, 17, 19, 24.
Wit: 23, 26, 28, 32, 33, 35/40, 42, 43,
45, 48.
Zwart wint 2 schijven.
103. Zw.: 1/6, 8/11, 13, 14, 16, 17, 19, 20, 25.
Wit: 22, 23, 26, 28, 29, 32, 33, 35/40, 42,
43, 45, 48.
Zwart wint 2 schijven.
104. Zw.: 2/4, 6, 8, 9, 11, 13, 14, 16, 19/21,
25, 26.
Wit: 23, 28, 29, 31/33, 35, 37/40, 42, 43,
47, 48.
Zwart forceert winststand.
105. Zw.: 2/6, 8/17, 21, 24, 25.
Wit: 22, 26, 28, 32/40, 42, 43, 45, 47/49.
Zwart wint 1 schijf.
106. Zw.: 3, 6, 8, 9, 11/16, 18, 19, 23/25.
Wit: 27, 30, 32, 35/38, 42/45, 47/50.
Wit wint 1 of 2 schijven.
107. Zw.: 3, 6, 8, 9, 11/13, 15, 16, 18, 19, 23/25.
Wit: 27, 30, 32, 33, 35/40, 42, 43, 45, 48.
Wit wint 1 of 2 stukken.
108. Zw.: 3, 6, 8, 9, 11/16, 18, 19, 23/25.
Wit: 27, 30, 32, 33, 35/40 42/45, 48.
Wit wint 1 of 2 schijven.

Stand:

109. Zw.: 3, 6, 8, 9, 11/15, 19, 20, 21.
Wit: 22, 26, 28, 32, 36, 38/40, 42, 43,
45, 48.
Zwart wint 3 schijven.
110. Zw.: 2, 3, 6, 8, 9, 11/16, 19, 21, 24.
Wit: 22, 27, 28, 32, 33, 35, 37/40, 42, 43,
45, 48.
Zwart wint 1 schijf.
111. Zw.: 3, 8, 10, 12/19, 21, 23, 24.
Wit: 27, 28, 32, 35/39, 42, 43, 45, 47/49.
Wit maakt dam.
112. Zw.: 3, 6, 9, 13, 16/19, 23, 25, 30.
Wit: 27, 28, 32, 33, 38/40, 43, 45, 48, 49.
Foutieve „Coup Philippe” voor zwart.
113. Zw.: 3, 4, 9, 13, 16/19, 21, 23, 25, 26, 30.
Wit: 28, 32, 33, 36, 38/40, 42, 45/49.
Foutieve „Coup Philippe” voor zwart.
114. Zw.: 2/4, 6, 8, 9, 11, 13/16, 18, 19, 21,
23, 24.
Wit: 22, 28, 32/39, 42/45, 48, 49.
Wit wint 1 schijf.
115. Zw.: 2, 3, 6, 8, 9, 11/17, 19, 23, 25, 29.
Wit: 27, 28, 31, 32, 35/38, 40, 42/45,
48/50.
Wit wint 3 schijven.
116. Zw.: 2, 3, 6, 8/20, 23, 24.
Wit: 26, 27, 32, 33, 35/43, 45/49.
Wit wint 1 schijf.
117. Zw.: 2/4, 6, 8, 11/16, 18, 19, 21, 23, 24.
Wit: 25, 28, 30, 32, 33, 35/40, 42, 43, 45,
48, 49.
Wit maakt dam.
118. Zw.: 3, 6, 8, 9, 11/13, 15/20, 23.
Wit: 27, 28, 30, 32, 33, 35/40, 42, 43, 48.
Zwart doet een lokzet door 17-21.
119. Zw.: 1/4, 6/10, 12/16, 19, 20, 23, 25.
Wit: 27, 28, 31/35, 37, 39, 40, 42, 43,
45/50.

Stand:

Zwart doet een gelijke afruil om een wit stuk in gevaar te brengen.

120. Zw.: 3, 6, 8, 9, 11, 13/17, 19, 24, 25.

Wit: 27, 28, 31/36, 38/40, 45, 48.

Zwart wint een schijf. Combinatie van „Groenzet” en „Coup Philippe”.

121. Zw.: 2, 3, 6/9, 11/19, 23, 24.

Wit: 26/28, 30/33, 35, 36, 38/40, 42, 43, 45, 48, 49.

Foutieve „Coup Philippe” voor zwart.

. .
.

SERIE „KIKKE”-ZETTEN.

Onderstaand diagram geeft een eenvoudig voorbeeld van de „Kikke”-zet, door de Franschen „Coup de la bombe” of bomzet genoemd.

Stand 122.

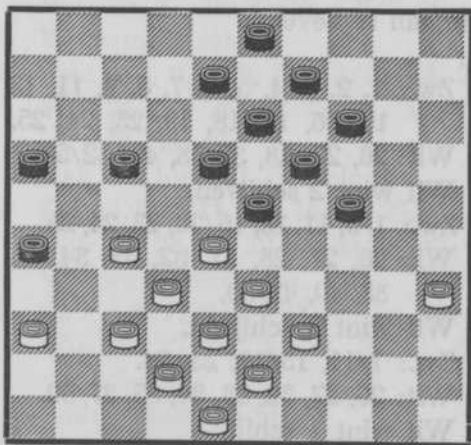

Wit wint 1 schijf.

Aan de benaming van „Kikke”-zet is een grappig voorval verbonden.

Kikke, een bekend Noord-Hollandsch

Dammer van een 20 à 25 jaar geleden, speelde tegen Broekkamp, eveneens een „kopstuk” van de oude garde een wedstrijdpartij waarin op een gegeven oogenblik Broekkamp een zwakken zet deed welke Kikke in staat stelde een schijf te winnen.

In zijn analyse van deze partij noemde Broekkamp zijn gespeelden zet „Een fijne en diepberekende zet”, terwijl het inderdaad een blunder was.

Kikke, zijn tegenstander, inplaats van de schijfwinst te nemen maakte op zijn beurt een blunder en verloor.

Sindsdien is deze slagwending genoemd „Kikke”-zet.

Dit soort slagwending nu bevat uiterst interessante en verraderlijke verwickelingen welke met het practische spel ten nauwste verband houden.

Een ernstige studie ervan is dan ook ten zeerste aan te bevelen.

Stand:

123. Zw.: 1, 2, 3, 4, 5, 6, 7, 8, 9, 11, 13, 14, 15, 16, 17, 18, 19, 23, 24, 25.
Wit: 26, 27, 28, 32/38, 40, 42/50.
Wit wint 2 schijven.
124. Zw.: 1/9, 11, 13, 15/20, 23, 24, 25.
Wit: 26, 27, 28, 31, 32, 33, 34, 35, 36, 38, 40, 42/50.
Wit wint 3 schijven.
125. Zw.: 1/11, 13/19, 23, 24.
Wit: 26, 27, 32, 33, 34, 35, 37/50.
Wit wint 1 schijf.
126. Zw.: 1, 2, 3, 4, 6, 7, 8, 9, 10, 11, 13, 14, 15, 16, 17, 18, 19, 23, 24, 25.
Wit: 27, 28, 30, 31, 33, 35, 36, 37, 38, 40/45, 47, 48, 49, 50.
Wit wint 1 schijf.

Stand:

127. Zw.: 2/4, 6/9, 11, 13/19, 23/26.
Wit: 27, 28, 30, 32, 33, 35/40, 42, 44/50.
Wit wint 1 schijf.
128. Zw.: 1, 3/8, 10, 11, 13, 15/20, 23, 24, 26.
Wit: 27, 28, 31/33, 35/40, 42/49.
Wit wint 3 schijven.
129. Zw.: 1, 3/9, 12/20, 23, 26.
Wit: 27, 28, 32/40, 42/48, 50.
Wit maakt dam.
130. Zw.: 1/10, 13, 15/20, 23, 24, 26.
Wit: 27, 28, 30, 32/39, 41/49.
Wit wint 3 schijven.
131. Zw.: 1/6, 8/11, 13/20, 23, 26.
Wit: 27, 28, 31/41, 44/50.
Wit wint 1 schijf.
132. Zw.: 1/6, 8/11, 13/19, 23, 24, 26.
Wit: 27, 28, 31/42, 44, 45, 46, 48, 49, 50.
Gelijke afruil.
133. Zw.: 1/6, 8, 9, 11, 13/19, 23, 24, 26.
Wit: 25, 27, 28, 32/39, 42/48, 50.
Wit wint 1 schijf.
134. Zw.: 1/4, 6, 8, 9, 11, 13/19, 23, 24, 26.
Wit: 25, 27, 28, 32/39, 41, 42, 44, 45, 46, 48, 49.
Mag wit hier 27-21 spelen?
135. Zw.: 1/6, 8/11, 13, 15/20, 23, 24, 26.
Wit: 27, 28, 30, 32/43, 45/48, 50.
Wit wint 2 schijven.
136. Zw.: 1/8, 11/16, 18/20, 23, 24, 26.
Wit: 25, 27, 28, 31/33, 35/40, 42, 43, 45/50.
Lokzet door 39-34.
137. Zw.: 1/10, 11, 13, 15/20, 23, 24.
Wit: 27, 28, 30/32, 35, 37/50.
Wit wint 1 schijf.
138. Zw.: 2/6, 8, 10, 11, 13, 15/21, 23, 24.
Wit: 25, 27, 28, 31/36, 38, 40, 41, 43, 45/49.

Stand:

- Zwart wint 1 schijf.
139. Zw.: 2/13, 16/19, 23/25.
Wit: 26/28, 31, 32, 34/40, 42/44, 47/50.
Op 39-33 wint zwart 1 schijf.
140. Zw.: 1, 3/10, 13/20, 24, 26, 29.
Wit: 25, 27, 28, 30/33, 35/37, 39, 41/48, 50.
Wit maakt dam.
141. Zw.: 1/11, 13, 15/20, 23, 26.
Wit: 27, 28, 31/36, 38/41, 43/50.
Wit wint 1 schijf.
142. Zw.: 1/6, 8/11, 13, 14, 16/20, 23, 24, 29.
Wit: 25/28, 31, 32, 35, 36, 38/40, 42/50.
Wit wint 1 schijf.
143. Zw.: 2, 3, 6, 8, 9, 11, 13/19, 23, 29.
Wit: 25/28, 31, 32, 35, 36, 38, 40, 42, 43, 45, 48, 49.
Wit wint 1 schijf.
144. Zw.: 2, 3, 6, 8, 9, 11, 13, 15/20, 23/26.
Wit: 27, 28, 31/33, 35, 36, 38/41, 43/46, 48, 49.
Wit wint 2 schijven.
145. Zw.: 2/8, 11, 13/19, 23, 24, 26.
Wit: 22, 25, 27, 30, 32, 35/38, 41/43, 45/50.
Wit maakt dam.
146. Zw.: 1/6, 8, 10, 11, 13, 15/20, 23, 24, 26.
Wit: 27, 28, 32, 33, 35/49.
Wit wint 2 schijven.
147. Zw.: 2, 3, 6, 8, 9, 12, 13, 16, 18, 19, 21, 23, 24, 26.
Wit: 25, 27, 28, 32, 33, 35/39, 42, 45, 48, 50.
Lokzet met 39-34.
148. Zw.: 1/4, 6/9, 11/14, 16, 18, 19, 23, 24.
Wit: 25/28, 31/33, 35/40, 42, 43, 45, 48.
Lokzet met 39-34.

Stand:

149. Zw.: 1/4, 6/9, 12/14, 16, 18, 19, 23, 24, 26.
 Wit: 25, 27, 28, 31/33, 35/39, 42, 43, 45,
 47/49.
 Lokzet met 39-34.
150. Zw.: 1/3, 6, 8, 9, 12, 13, 15, 16, 18/21,
 23/25.
 Wit: 27, 28, 31/33, 35, 36, 38/40, 42, 43,
 45/49.
 Lokzet met 39-34.
151. Zw.: 2/6, 8, 11/20, 23, 24.
 Wit: 25/28, 31/33, 35, 37/40, 42, 45, 46,
 48/50.
 Lokzet met 39-34.
152. Zw.: 1, 3, 6, 8, 9, 11/16, 18, 19, 23, 24, 26.
 Wit: 25, 27, 28, 31/33, 35/40, 42, 45,
 47, 48.
 Lokzet met 39-34.
153. Zw.: 3, 6/8, 11/16, 18, 19, 23/26.
 Wit: 27, 28, 31/38, 42, 43, 45, 47/49.
 Zwart wint 1 schijf.
154. Zw.: 3, 6, 8/10, 12/14, 16, 18, 19, 23,
 24, 29.
 Wit: 25, 27, 28, 32/36, 38, 40, 42, 43,
 45, 48.
 Zwart maakt zich vrij.
155. Zw.: 2, 3, 6, 8, 9, 11/13, 16, 18, 19, 23,
 24, 29.
 Wit: 25, 27, 28, 32, 33, 35, 36, 38/40, 42,
 43, 45, 48, 50.
 Lokzet door 39-34.
156. Zw.: 2, 3, 6, 7, 9, 13, 16, 18, 19, 23/26.
 Wit: 27, 28, 32, 35, 37/40, 42, 45, 47,
 48, 50.
 Wit forceert schijfwinst.
157. Zw.: 3, 4, 6, 8, 12/14, 16, 18, 19, 23, 24,
 26, 29.
 Wit: 25, 27, 28, 32, 33, 35, 38/42, 45,
 47, 48, 50.

Stand:

Lokzet door 39-34.

158. Zw.: 3, 8, 9, 11/13, 16, 18, 19, 23/26, 29.
 Wit: 27, 32, 33, 35, 37/40, 42, 43, 45, 47,
 48, 50.

Lokzet door 39-34.

* *
.

SERIE „KAATSING”-ZETTEN.

De oorsprong van de benaming van dit genre „type”-zet is ons niet bekend.

Ook de Franschen noemen dit slaggenre aldus, n.l. „Coup de Ricochet”.

Een feit is dat dit slagsysteem wel iets van kaatsen wegheeft en daar is de benoeming dan vermoedelijk ook aan te danken.

De meest voorkomende en eenvoudigste kaatsingzet vinden wij op nevenstaand diagram. (Stand 159.)

Stand 159.

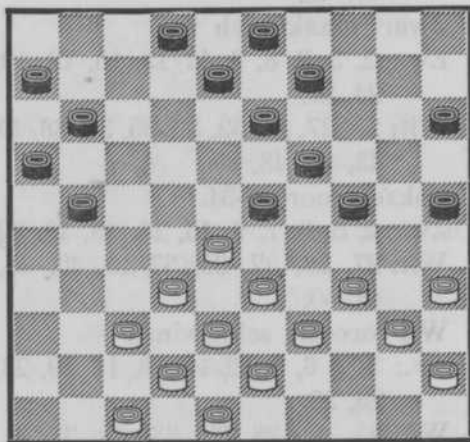

Wit wint 2 schijven.

Stand:

160. Zw.: 2/13, 15/17, 19, 23/25.
Wit: 22, 28, 30, 32, 33, 35, 36, 38/43,
45/50.
Wit wint 1 schijf.
161. Zw.: 2/4, 6/9, 13/16, 18/21, 23, 25.
Wit: 27, 28, 32/36, 38/40, 42, 43, 45/49.
Wit wint 1 schijf.
162. Zw.: 3/6, 8/10, 13, 15, 16, 18, 19, 21,
23/25.
Wit: 27, 32/36, 38/40, 42/48.
Wit wint 1 schijf.
163. Zw.: 2/13, 15/20, 23, 24.
Wit: 26, 28, 31/40, 42/49.
Zwart forceert schijfwinst.
164. Zw.: 3, 5/15, 17, 18, 21.
Wit: 23, 25, 26, 29, 32, 33, 36/39, 42/44,
48, 49.
Zwart wint 1 schijf.
165. Zw.: 1/14, 17/19, 27.
Wit: 26, 28, 30, 33, 35/38, 40/49.
Zwart wint 1 schijf.
166. Zw.: 1/14, 16, 18/21, 25.
Wit: 28, 30/38, 41/50.
Zwart forceert schijfwinst.
167. Zw.: 2/6, 8, 9, 13/16, 18/20, 21, 23/25.
Wit: 27, 28, 30, 32/38, 40, 42, 43, 45/49.
Wit komt uit de opsluiting of wint een
schijf.
168. Zw.: 2/13, 16/19, 23/25.
Wit: 26/28, 31, 32, 34/40, 42/44, 47/50.
Wit speelt 39-33 en nu maakt zwart
„Kikke”-zet of „Kaatsing”-zet.
169. Zw.: 1/8, 10, 11, 13/19, 22, 23, 24.
Wit: 26, 28, 30, 32, 33, 35/38, 40/46,
47/50.
170. Zw.: 2/3, 7/10, 12/17, 19, 20, 23, 25, 26.
Wit: 27, 28, 32/35, 37/40, 42, 43, 45/49.
Wit maakt een voordeelige afruil.

Stand:

171. Zw.: 2/6, 8/10, 13/16, 18, 19, 21, 23, 24.
 Wit: 25, 27, 28, 30, 32, 33, 35/40, 42, 43,
 45, 47, 48.
 Wit wint 1 schijf.
172. Zw.: 1/3, 6, 8, 9, 13/16, 18/21, 23/25.
 Wit: 27, 32/40, 42/45, 47/49.
 Wit wint 1 schijf.
173. Zw.: 2, 3, 6, 8, 9, 13/16, 18/21, 23/26.
 Wit: 27, 28, 32/35, 37/41, 43/48.
 Wit wint 1 schijf.
174. Zw.: 2, 3, 7/10, 12/16, 18, 19, 21, 23, 25, 26.
 Wit: 27/29, 32/35, 37/41, 43, 45/48.
 Wit wint 1 schijf.
175. Zw.: 1/4, 8, 9, 11, 13, 15, 16, 18, 19, 21,
 23/26.
 Wit: 27, 28, 32/35, 37/43, 45/48.
 Wit wint 1 schijf.
176. Zw.: 1/3, 8, 9, 11, 13/16, 18, 19, 21, 23/26.
 Wit: 27, 32/35, 37/48.
 Wit wint 1 schijf.
177. Zw.: 3/9, 11/13, 18, 22, 23, 26, 28.
 Wit: 24, 33, 35/39, 42/49.
 Zwart speelt 23-29, denkende een schijf
 te winnen, doch komt bedrogen uit.
178. Zw.: 3, 5/10, 12, 13, 15, 18/20, 22, 23,
 25, 28.
 Wit: 29, 30, 32/39, 42, 44/49.
 Wit doet een lokzet door 30-24 enz.
179. Zw.: 2, 3, 5, 10/13, 15, 18/20, 22, 23,
 25, 28.
 Wit: 29, 30, 33/39, 41/43, 45, 46, 48.
 Wit doet een lokzet door 30-24.
180. Zw.: 3, 6, 8/10, 13, 15, 18/21, 23.
 Wit: 22, 28, 32/36, 38/40, 43, 45.
 Wit wint 1 schijf.
181. Zw.: 1/3, 8, 9, 13/15, 19, 20, 22, 23, 25.
 Wit: 17, 28, 32/35, 37/40, 43, 48, 50.
 Wit wint 1 schijf.

Stand:

182. Zw.: 2, 3, 8, 9, 11, 13, 14, 16, 18, 21, 24, 26.
Wit: 22, 28, 32/35, 39, 42/44, 47, 48.
Wit maakt dam.
183. Zw.: 3, 8/11, 13, 16, 19, 21, 25.
Wit: 18, 22, 28, 32/34, 40, 45, 48, 49.
Wit maakt dam.
184. Zw.: 1/6, 8/13, 15, 16, 18/21, 23, 24.
Wit: 26/28, 30, 32, 33, 35, 36, 38/43,
45/50.
Zwart wint 1 schijf.
185. Zw.: 2/6, 8/13, 15, 16, 18, 19, 21, 23/26.
Wit: 28, 30/33, 35/43, 45/50.
Wit wint 1 schijf.
186. Zw.: 2, 3, 5/11, 13, 15, 16, 18/21, 23, 25.
Wit: 27, 28, 30, 32, 33, 35, 37, 38, 41/50.
Wit wint 1 schijf.
187. Zw.: 2, 3, 5/11, 13/17, 19, 23, 26, 29.
Wit: 22, 32, 34/36, 38/50.
Wit wint 1 schijf.
188. Zw.: 1/3, 6/16, 18/21, 24, 25.
Wit: 26/29, 32, 33, 35/46, 48, 49.
Zwart wint 1 schijf.
189. Zw.: 2/6, 8/14, 16, 18, 22, 23, 25.
Wit: 26, 27, 29, 31/33, 35/36, 38, 39,
42/45, 47/49.
Wit wint 1 schijf.
190. Zw.: 1/16, 23, 25.
Wit: 22, 30/32, 35/50.
Wit wint 1 schijf.
191. Zw.: 2/16, 18, 19, 21, 23, 29.
Wit: 25/28, 30, 32, 35, 36, 38, 39, 41/50.
Zwart wint 1 schijf.
192. Zw.: 2, 3, 6/19, 23, 29.
Wit: 26/28, 32, 35/45, 47/49.
Zwart wint 1 schijf.
193. Zw.: 1/13, 15, 16, 18, 19, 23, 24, 25.
Wit: 27/29, 32, 33, 35/42, 44/50.
Zwart wint 1 schijf.

SERIE „COUP ROYAL”.

Zoo is de naam welke de Franschen aan het slaggenre geven hetwelk hieronder behandeld wordt.

Het heeft ons Hollanders nog niet mogen gelukken een naam te vinden voor dezen slag.

Natuurlijk is het niet gemakkelijk, voor ieder slaggenre een toepasselijke naam te ontdekken. Toch zou het wel een goed ding zijn indien we het tenslotte zoover konden brengen.

Ik stel daarom voor dezen slag „Fransche slag” te noemen, in de eerste plaats omdat de Franschen er reeds een naam voor gevonden hebben en in de tweede plaats omdat wij Hollanders onder een „Fransche slag” verstaan een slordige wijze van opruimen.

En wel wordt er met dit slaggenre een „slordige opruiming” gehouden, zooals nevenstaand diagram, hetwelk de „Coup Royal”

Stand 194.

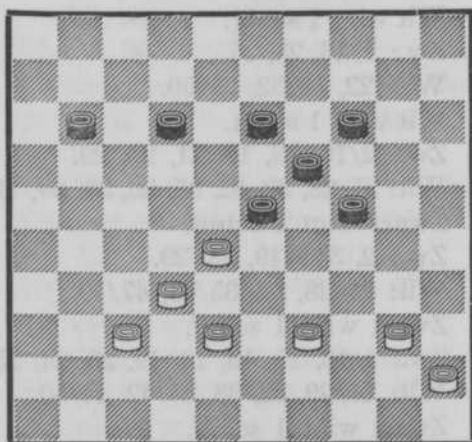

of „Fransche slag” in zijn eenvoudigsten vorm weergeeft; duidelijk laat zien.

Stand:

195. Zw.: 11/14, 16, 19, 23, 24.
Wit: 27, 28, 32, 37/40, 45.
Wit wint 3 schijven.
196. Zw: 6, 11/14, 16, 18, 19, 23, 24.
Wit: 27, 28, 31, 32, 36/40, 45.
Wit wint 3 schijven.
197. Zw: 1/7, 9/14, 18/21, 23, 24, 26.
Wit: 25, 27, 28, 32/41, 43/49.
Zwart maakt dam.
198. Zw.: 1/10, 13/15, 17/19, 21, 23, 24, 26.
Wit: 25, 27, 28, 32/41, 43, 45/50.
Zwart wint 1 schijf.
199. Zw.: 1/3, 5/7, 9/19, 21, 23, 24.
Wit: 25/27, 32/41, 43/49.
Zwart maakt dam.
200. Zw.: 2/8, 10/19, 23, 24, 26.
Wit: 25, 27, 28, 30, 32, 33, 35/42, 45/50.
Wit maakt dam.
201. Zw.: 1/7, 9/16, 18, 20, 21, 24, 26.
Wit: 25, 27, 28, 32/38, 40, 41, 43/50.
Zwart maakt dam.
202. Zw.: 5, 6, 8, 11/17, 19, 21, 24.
Wit: 25/28, 32/35, 37/40, 45.
Wit wint 1 schijf.
203. Zw.: 2/4, 6, 8/10, 12, 13, 16, 18, 19,
23, 24.
Wit: 25, 27, 28, 32, 33, 35, 37/40, 42, 45,
47, 48.
Wit maakt dam.
204. Zw.: 2, 3, 6, 8/10, 12/14, 16, 18, 19, 23, 24.
Wit: 25, 27, 28, 32, 33, 35/40, 42, 45, 48.
Wit maakt dam of wint stukken.
205. Zw.: 1/7, 9/16, 19, 20, 21, 23, 26.
Wit: 25, 27, 28, 32/38, 40, 41, 43/50.
Zwart maakt dam.

Stand:

206. Zw.: 2, 3, 6/8, 10, 12/19, 23/26.
27, 28, 31/33, 35/42, 45, 46, 48/50.
Wit maakt dam.
207. Zw.: 1/4, 6, 11/20, 23.
Wit: 25/28, 31/33, 36/40, 42, 44, 45, 48.
Zwart speelt als lokzet 20-24.

*
*
*

SERIE „HIELSLAG.”

Ook de Franschen geven aan het thans te behandelen slaggenre den naam van „Hiel-slag” en noemen hem „Coup de Talon”.

De benaming komt voort uit het feit dat de slag wordt ingeleid door een achterwaartsche afruil, zooals onderstaand diagram laat zien.

Stand 208.

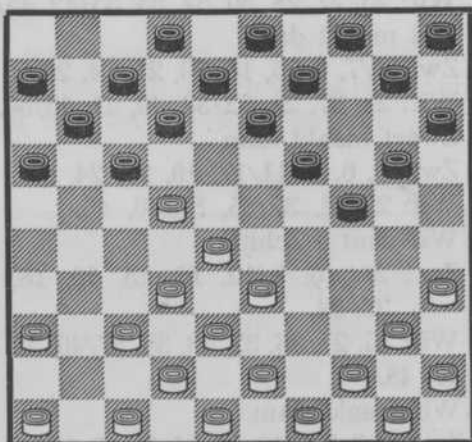

Wit wint 2 schijven.

Stand:

209. Zw.: 2/13, 15, 19, 20, 24, 26.
Wit: 22, 27, 28, 32, 33, 35, 37, 38, 42/50.
Wit wint 1 schijf.

Stand:

210. Zw.: 2/8, 11, 13, 15/17, 19, 20, 23, 24.
 Wit: 22, 28, 32, 33, 35/38, 40, 42, 43, 45,
 47/49.
 Wit wint 1 of 2 schijven.
211. Zw.: 2, 3, 6, 9, 11, 13, 15, 17, 19, 20, 21,
 23, 24.
 Wit: 22, 28, 32/38, 42, 43, 45, 49.
 Wit wint 1 schijf.
212. Zw.: 3, 6, 11, 13, 17, 19, 20, 23, 24, 31.
 Wit: 22, 28, 32/35, 42, 43, 45, 50.
 Wit wint 1 schijf.
213. Zw.: 2, 3, 4, 6/13, 15/17, 19.
 Wit: 22, 25, 28, 32, 33, 35/38, 42, 43,
 45, 48, 49.
 Wit maakt dam.
214. Zw.: 2/4, 6/17, 19, 24.
 Wit: 22, 25, 28, 32, 33, 35/38, 40, 42,
 45/50.
 Wit maakt dam.
215. Zw.: 3, 6/17, 19, 23, 24.
 Wit: 22, 25, 28, 32/39, 42/45, 48.
 Wit maakt dam.
216. Zw.: 3, 6/17, 19, 23, 24.
 Wit: 22, 25, 28, 32/40, 42, 43, 45, 48.
 Wit maakt dam.
217. Zw.: 3, 6, 8/14, 16, 17, 19, 24.
 Wit: 22, 25, 28, 32, 35/38, 40, 42, 43,
 45, 48.
 Wit maakt dam.
218. Zw.: 2, 3, 6/9, 12/15, 18, 19, 21, 23,
 24, 26.
 Wit: 25, 28, 32, 33, 35/39, 42, 43, 45/49.
 Wit wint 1 schijf.
219. Zw.: 2, 3, 6, 8, 9, 11/17, 19, 23, 24, 26.
 Wit: 22, 25, 28, 32, 33, 35/39, 42, 43,
 45/48.
 Wit wint 1 schijf.

Stand:

220. Zw.: 3, 6, 9/11, 13, 18/20, 23, 25, 40.
Wit: 26/28, 31, 32, 34, 36, 37, 45, 46,
48, 49.
Wit maakt dam.
221. Zw.: 3, 6, 8, 9, 11/17, 19, 23, 25, 26, 29.
Wit: 22, 28, 32, 34/38, 40, 42/45, 48/50.
Wit wint 1 schijf.
222. Zw.: 2/4, 6, 8, 11/16, 19/21, 24/26.
Wit: 27, 28, 32/40, 42/45, 48, 49.
Wit wint 1 schijf.
223. Zw.: 2, 3, 6/14, 16, 18/20, 23, 29.
Wit: 25, 27, 28, 32, 35/40 42/46, 48, 49.
Wit maakt dam.
224. Zw.: 2, 3, 5/11, 13/20, 22, 24, 29.
Wit: 25/27, 30, 31, 33, 35/46, 48, 49.
Wit maakt dam.
225. Zw.: 1/10, 12/16, 18, 20, 22, 23, 28.
Wit: 26, 29/35, 37, 39, 41/50.
Zwart wint 1 schijf.
226. Zw.: 2/4, 6, 8, 9, 12, 18, 20, 22, 25, 27.
Wit: 23, 26, 29, 33/36, 38, 42, 43, 48, 49.
Wit wint 1 schijf.
227. Zw.: 3, 6/8, 13, 16, 25, 30, 35.
Wit: 22, 27, 32/34, 37/39, 44.
Wit maakt dam.
228. Zw.: 11/13, 15, 20, 22, 24, 27.
Wit: 29, 33, 35/38, 48, 50.
Wit wint 1 schijf.
229. Zw.: 7, 12, 13, 15/18, 20, 22.
Wit: 24, 29, 31, 32, 36, 37, 48/50.
Wit maakt dam.

SERIE „COUP DE L'EXPRESSE”.

Zoo is de benaming welke de Franschen geven aan het slagtype hetwelk ik thans ga behandelen.

In Holland wordt dat genre slag gewoonlijk genoemd „Het zetje van Weiss,” niet omdat Weiss de auteur is; maar omdat we er geen betere benaming voor wisten te vinden!

In Holland werd de aandacht op dit genre gevestigd tijdens de eerste match Weiss—De Haas om het wereldkampioenschap, in 1906 te Amsterdam gehouden.

De Franschman wist toen in vrijwel alle partijen dit slaggenre te vlechten.

Daar het voor Holland een soort openbaring was, hoewel in de oudste boeken reeds sporen van dit thema te vinden waren, noemde men het sindsdien in ons land „Het zetje van Weiss.”

Stand 230.

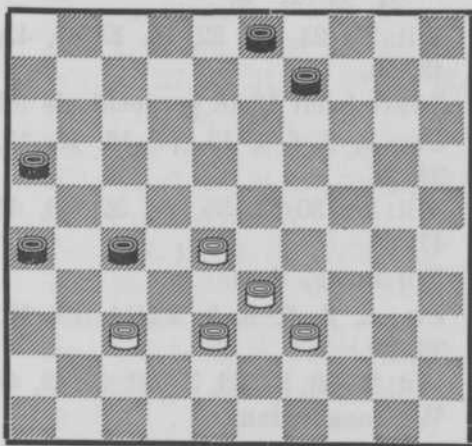

Wit maakt dam.

Stand:

231. Zw.: 2, 3, 8, 9, 16, 26.

Wit: 27, 28, 33, 37/39.

Wit maakt dam.

Stand:

232. Zw.: 2, 3, 8, 9, 16, 26.
Wit: 28, 31/33, 38, 39.
Wit maakt dam.
233. Zw.: 2, 3, 8, 9, 13, 18, 26.
Wit: 24, 28, 31/33, 38, 39.
Wit maakt dam.
234. Zw.: 1, 3, 4, 6, 7, 9, 11, 13, 16, 26.
Wit: 15, 24, 28, 30/33, 35, 38, 39.
Wit maakt dam.
235. Zw.: 2, 3, 6, 8, 9, 11, 13, 16, 18, 24, 26.
Wit: 22, 28, 33/39, 43, 48.
Wit maakt dam.
236. Zw.: 2, 3, 6, 8, 9, 13, 16, 18, 24/26.
Wit: 22, 28, 33/39, 43, 48.
Wit maakt dam.
237. Zw.: 3, 4, 6, 8, 9, 11/13, 15, 21, 24/27.
Wit: 28, 33/35, 37/40, 43/45, 47, 48, 50.
Wit speelt en wint.
238. Zw.: 2, 3, 6, 8, 9, 12, 14, 15, 16, 18, 19,
21, 23, 24, 26.
Wit: 27, 28, 30, 32, 33, 35/40, 42, 45,
48, 50.
Zwart heeft 13-18 gespeeld als lokzet.
239. Zw.: 2, 3, 6/9, 12, 14, 16, 18, 19, 23,
24, 26.
Wit: 28, 30/33, 35, 36, 38, 40, 43/45,
47, 48.
Wit maakt dam.
240. Zw.: 2, 3, 6, 8, 9, 12/14, 16, 18, 22,
23, 26.
Wit: 27 30, 33, 35, 37/40, 43, 45, 47/49.
Wit maakt dam.
241. Zw.: 2, 3, 5, 6, 8/13, 15, 16, 18, 20,
24, 26.
Wit: 31/34 36, 38/40, 42/49.
Wit maakt dam.
242. Zw.: 3, 4, 6, 8, 9, 11, 13/17, 19, 23, 24, 26.

Stand:

- Wit: 25, 31/33, 35, 38, 39, 41/44, 46, 48/50.
Wit maakt dam.
243. Zw.: 1, 3/6, 8/13, 15, 16, 18, 25, 26.
Wit: 27/29, 31, 32, 34, 35, 38, 39, 42/45, 47/49.
Wit maakt dam.
244. Zw.: 3, 4, 6, 8, 9, 11/13, 16, 18, 25, 26.
Wit: 27/29, 31, 32, 34, 39, 42, 43, 47/49.
Wit maakt dam.
245. Zw.: 3/13, 15/19, 24.
Wit: 27, 28, 30, 32, 33, 35, 36, 38/40, 43, 45/50.
Wit maakt dam.
246. Zw.: 3, 4, 6, 8, 9, 11/13, 16, 18, 19, 24, 26.
Wit: 28, 30, 31/33, 35, 36, 38, 39, 42, 43, 45, 48.
Wit maakt dam.
247. Zw.: 2, 3, 6/9, 11, 12, 14/19, 23, 25.
Wit: 27, 32/40, 43/45, 47/49.
Wit maakt dam.
248. Zw.: 1/12, 15, 17/20, 22, 24, 26.
Wit: 25, 27, 28, 31, 33, 35/46, 48/50.
Zwart maakt dam.
249. Zw.: 1/3, 5/13, 15/20, 22, 24.
Wit: 25, 27, 28, 31, 33, 35/46, 48/50.
Zwart maakt dam.
250. Zw.: 1/8, 10, 12/15, 17/22, 26.
Wit: 25, 28, 30, 31, 33/39, 41/48, 50.
Zwart wint 2 schijven.
251. Zw.: 1/3, 5/13, 15, 17/21, 23, 24.
Wit: 25, 26, 28, 31/33, 35, 36, 38/46, 48/50.
Zwart maakt dam.
252. Zw.: 1, 3/11, 13/16, 19, 20, 23, 26.
Wit: 28, 31/36, 38/40, 42/45, 47/50.
Wit maakt dam.
253. Zw.: 2, 3, 5/9, 11/13, 15/20, 23, 24, 26.

Stand:

Wit: 27, 28, 30/33, 35/39, 41/43, 45, 46,
48/50.

Wit maakt dam.

254. Zw.: 3, 8, 11/14, 16, 18, 19, 25, 35.

Wit: 27, 32/34, 37, 38, 42/45, 48.

Wit forceert schijfwist.

* *
*

SERIE „COUP DE LA TRAPPE.”

Het thans te behandelen genre „type”-zet wordt door de Franschen „Coup de la trappe” genoemd, hetwelk in het Hollandsch wil zeggen: „Valluik”-zet.

Na aandachtige bestudeering zal de lezer zich rekenschap kunnen geven dat deze naam niet slecht is gekozen en dit soort slag inderdaad wel wat heeft van een valluik hetwelk zich onder je opent. Stand 255 geeft dezen slag in zijn eenvoudigsten vorm.

Stand 255.

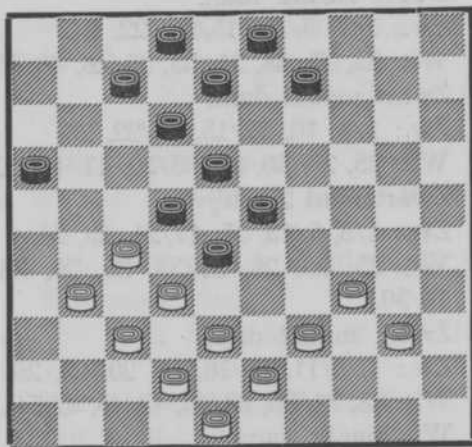

Wit speelt en maakt dam.

Stand:

256. Zw.: 1/10, 12, 14/16, 18/20, 22, 23, 28.
Wit: 26, 29/32, 34, 35, 37/43, 45/50.
Wit wint 2 schijven.
257. Zw.: 1/8, 10, 12/16, 18, 22, 23, 25, 28.
Wit: 24, 27, 29, 31, 32, 34, 37/49.
Wit wint 1 schijf.
258. Zw.: 2, 3, 6, 8, 9, 11, 14, 16/19, 21,
23, 24.
Wit: 26/28, 31, 32, 35, 37/39, 42, 43,
47/49.
Wit maakt dam.
259. Zw.: 2, 3, 6, 8, 9, 11, 16/19, 21, 23, 24.
Wit: 26/28, 31, 32, 35, 37, 39, 42, 43,
47/49.
Wit maakt dam.
260. Zw.: 2, 3, 6, 8/11, 13, 14, 16 : 17, 19,
24, 25.
Wit: 18, 22, 28, 30, 32, 34/38, 40, 42,
45, 48.
Wit maakt een voordeelige afruil.

* *
*

Stand 261.

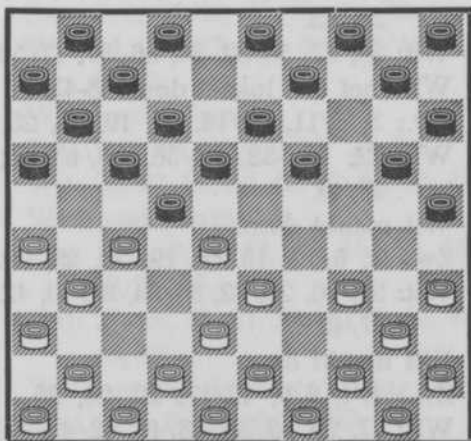

Wit maakt dam.

SLAGZETTEN IN DE HEKSTELLING.

Wat onder de hekstelling wordt verstaan hebben wij reeds in een vorig hoofdstuk uiteengezet.

Thans zullen we hieronder de verschillende slagzetjes behandelen welke in dat spelgenre kunnen voorkomen.

Stand:

- 261a. Zw.: 1/8, 10/14, 16/20, 22, 24.
 Wit: 26, 27, 29, 31/33, 35, 37/41, 43/50.
 Wit maakt dam.
262. Zw.: 1/4, 6/9, 11, 13/20, 22, 24, 25.
 Wit: 26, 28, 29, 31/36, 38/45, 47/49.
 Zwart maakt dam.
263. Zw.: 1/3, 5/7, 9/11, 13/20, 22, 23, 25.
 Wit: 26, 27, 29, 31/40, 42, 44/49.
 Zwart maakt dam.
264. Zw.: 3, 6, 7, 10/13, 16/19, 22.
 Wit: 26, 27, 29, 31, 33, 35/37, 39, 43,
 44, 48.
 Wit doet een lokzet door 35-30.
265. Zw.: 4, 6, 8, 9, 11/13, 16, 18, 20, 22,
 23, 33.
 Wit: 26, 27, 30/32, 34, 36, 37, 47/50.
 Wit doet een lokzet door 48-43.
266. Zw.: 3, 6/11, 13/16, 18, 19, 23, 25, 29.
 Wit: 22, 28, 32, 34/36, 38/40, 42/45,
 47/49.
 Wit maakt dam.
267. Zw.: 3, 6/11, 13/17, 19, 23, 25, 29.
 Wit: 22, 26, 28, 32, 34/36, 38/40, 42/45,
 47/49.
 Wit maakt dam.
268. Zw.: 1/4, 6/9, 12/17, 20, 24, 25.
 Wit: 27, 29, 32/36, 38/40, 42/45, 47/49.
 Wit maakt zich los.

Stand:

269. Zw.: 2/4, 6, 8, 9, 11/13, 15, 16, 18, 20,
22, 24, 25.
Wit: 29, 32/35, 37/40, 42/45, 47/49.
Wit maakt zich los.
270. Zw.: 2/9, 12/16, 18, 19, 23, 29.
Wit: 26, 27, 31, 32, 34/36, 38/40, 43,
45/50.
Wit maakt dam.
271. Zw.: 2, 3, 5/10, 13, 15, 16, 18, 20, 21,
24/26.
Wit: 29, 32/40, 42/48.
Wit maakt dam.
272. Zw.: 1/8, 10, 11, 13, 15, 16, 18, 20, 21,
24, 25.
Wit: 29, 31/33, 35/39, 41/46, 48/50.
Wit maakt zich los.
273. Zw.: 2, 3, 7/9, 13/16, 18/21, 23, 29.
Wit: 27, 28, 32, 34, 35, 37, 38, 40/43,
45, 47/49.
Wit maakt dam.
274. Zw.: 3, 4, 6/9, 11, 12, 14/18, 20, 22.
Wit: 26, 27, 31, 33, 35, 36, 38, 39, 43/46,
48/50.
Wit maakt dam.
275. Zw.: 3/9, 11/13, 15/18, 20, 22.
Wit: 24, 26, 27, 31, 33, 38/40, 42/45,
47/49.
Wit maakt dam.
276. Zw.: 2/9, 11, 13/17, 19, 23, 24.
Wit: 22, 27, 28, 32/40, 42, 43, 45, 47, 48.
Wit maakt dam.
277. Zw.: 2, 3, 6, 8, 12, 13, 15, 16, 18, 19,
23/25, 29.
Wit: 27, 28, 32, 34/36, 38/40, 42, 45, 46,
48, 49.
Wit forceert doorbraak naar dam.
278. Zw.: 3, 4, 6/13, 15/18, 22.
Wit: 24, 26, 27, 31, 36/39, 42/46, 48, 49.

Stand:

- Wit maakt dam.
279. Zw.: 1/3, 5, 6, 8, 10, 11, 13, 15/20, 23/25.
Wit: 22, 28, 32/40, 42/48.
Wit maakt dam.
280. Zw.: 2/4, 12, 14/16, 19, 23, 24, 29.
Wit: 22, 25, 27, 31, 34, 35, 38, 40, 43,
45, 48.
Wit maakt dam.
281. Zw.: 3, 12/14, 16, 18, 19, 23/25, 29.
Wit: 26/28, 32/35, 38, 40, 42, 45.
Wit speelt 26-21 als lokzet.
282. Zw.: 3, 4, 6/13, 15/17, 19, 25, 26.
Wit: 22, 28, 29, 32, 33, 35/39, 42, 43,
45/48.
Wit maakt dam.
283. Zw.: 1/6, 8/10, 12, 15, 16, 20/22, 24/26.
Wit: 35/37, 39/41, 43/49, 29, 31/34.
Wit mag niet 33-28 spelen.
284. Zw.: 2/9, 11, 13/20, 22, 28.
Wit: 26, 27, 31, 33/40, 42/49.
Wit maakt dam.
285. Zw.: 1, 3, 5/10, 13, 15, 17, 20, 24/26.
Wit: 28, 29, 32/36, 39/40, 43, 44, 47/50.
Wit maakt dam.

*
*
*

SLAGZETTEN IN DE RECHTERVLEUGEL-OPSLUITING.

287. Zw.: 2/8, 10, 12, 13, 16/19, 21, 23, 24.
Wit: 26/28, 32, 34/39, 42, 43, 46/50.
Wit maakt dam.
288. Zw.: 2/9, 12/19, 21, 23/25.
Wit: 26/28, 31/35, 37/39, 45, 46, 48/50,
41/43.
Wit maakt dam.

Stand 286.

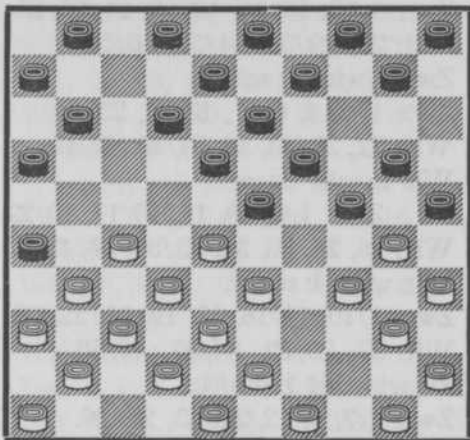

Wit maakt zich los of wint 1 schijf.

Stand:

289. Zw.: 2/10, 12, 13, 15/19, 21, 23, 29.
 Wit: 26/28, 31, 32, 34/40, 43, 45/50.
 Wit maakt dam.
290. Zw.: 2, 3, 5/9, 12, 13, 15/19, 21, 23, 25.
 Wit: 26/28, 30, 32, 35, 37/43, 45, 47/49.
 Wit maakt dam.
291. Zw.: 1/9, 11/17, 19, 20, 23, 25.
 Wit: 28, 30/34, 36/49.
 Zwart wint 1 schijf of maakt dam.
292. Zw.: 1/7, 9/21.
 Wit: 26, 28, 29, 34/50.
 Wit wint 1 schijf.
293. Zw.: 1/7, 9/17, 19, 20, 23, 24.
 Wit: 26/28, 33/36, 38/50.
 Wit wint 1 schijf.
294. Zw.: 2, 3, 5/13, 15/20, 23, 25, 26.
 Wit: 27, 28, 30/46, 48.
 Wit maakt dam.
295. Zw.: 2/6, 8, 9, 12/16, 19, 21, 23/25.
 Wit: 27, 28, 30, 32/35, 37/39, 42, 43, 45,
 47/50.

Stand:

- Wit wint 1 schijf.
296. Zw.: 1/13, 15, 16, 18, 20, 21, 23, 25.
Wit: 27, 29/32, 34/37, 40/50.
Zwart wint 1 schijf.
297. Zw.: 1, 3, 4, 6/11, 13/21, 23, 25.
Wit: 22, 28/30, 32, 34/40, 42/49.
Wit maakt dam.
298. Zw.: Zw.: 1/8, 10, 11, 13/17, 19/22, 25.
Wit: 26, 28, 30, 31, 33/36, 38/43, 45/50.
Wit wint 1 schijf.
299. Zw.: 1/10, 12/16, 18, 19, 21, 22, 25.
Wit: 27, 29/32, 34/37, 40/50.
Zwart wint 1 schijf.
300. Zw.: 1/7, 9, 12/20, 23, 25, 26.
Wit: 21, 28/32, 34, 35, 37, 38, 40/43,
45/50.
Wit maakt dam.
301. Zw.: 1/3, 5/10, 12, 13, 15/20, 23, 25, 26.
Wit: 27/34, 36, 37, 39, 40, 43/50.
Wit maakt dam.
302. Zw.: 1/6, 8/14, 16, 17, 19, 21, 22, 24, 25.
Wit: 26, 28, 30, 32/38, 40/48, 50.
Mag wit 33-29??
303. Zw.: 1, 3/10, 12/19, 21, 23, 25.
Wit: 26/28, 30, 32/35, 38, 40/50.
Wit maakt dam.
304. Zw.: 2/13, 15/20, 23, 25.
Wit: 27, 28, 30/32, 34/38, 40, 42/50.
Wit maakt zich los of wint 1 schijf.
305. Zw.: 1/4, 7/12, 14/21, 23, 25.
Wit: 27, 28, 30/38, 40/45, 47/49.
Zwart maakt dam.
306. Zw.: 1/4, 6/8, 10/19, 22, 24, 25.
Wit: 28, 30/45, 47/49.
Wit wint 4 schijven.
307. Zw.: 1/7, 9, 10, 12, 13, 15/19, 21, 24/26.
Wit: 27, 28, 30, 32/46, 48, 49.
Wit maakt dam.

Stand:

308. Zw.: 3, 6/9, 11/16, 19, 20, 23/26.
Wit: 28, 30, 32/35, 38/46, 48, 49.
Wit speelt 28-22 als lokzet.
309. Zw.: 2, 7/9, 12/14, 16/20, 23/26.
Wit: 27, 28, 30, 32, 34/38, 40/43, 45, 46, 48.
Wit wint een stuk of maakt dam.
310. Zw.: 1, 3, 6, 8/11, 13, 14, 16, 19, 20, 24/26.
Wit: 28, 30, 33/35, 37, 38, 40, 42, 43, 45, 47/50.
Wit maakt dam.
311. Zw.: 3, 5/9, 11/17, 19, 21, 23.
Wit: 25/28, 30/32, 34/36, 38, 42/44, 48, 50.
Zwart wint 1 schijf.
312. Zw.: 1, 3/9, 11, 13/19, 21, 23, 24.
Wit: 25/28, 31/40, 42, 43, 45, 48.
Wit wint 1 schijf.
313. Zw.: 2, 3, 6/9, 11/17, 19, 21, 23, 24.
Wit: 25/28, 31, 32, 35, 37/43, 45, 46, 48.
Zwart speelt 13-18 en wit maakt dam.
314. Zw.: 3, 5/19, 21, 23, 29.
Wit: 25/28, 31, 32, 35/43, 45, 48/50.
Wit forceert schijfwinst.
315. Zw.: 2, 3, 6/13, 15, 17, 19, 20, 24, 25.
Wit: 22, 28, 30, 33/36, 38/40, 43/45, 47, 48, 50.
Wit maakt dam.
316. Zw.: 2/4, 6/9, 11, 13, 15, 17/20, 24, 25.
Wit: 22, 28, 30, 33/36, 38/40, 43/45, 47, 48, 50.
Wit maakt dam.
317. Zw.: 3, 10, 12, 13, 16, 18/21, 23/25.
Wit: 27/28, 30, 32/35, 37, 38, 40, 45, 48.
Wit maakt dam.
318. Zw.: 2/4, 6/8, 10, 13, 14, 16, 19, 20, 23/25.

Stand:

Wit: 22, 28, 30, 32, 34/36, 38, 40/43, 45, 48, 49.

Zwart maakt dam op twee manieren.

319. Zw.: 3, 6/14, 16/21, 23, 24.

Wit: 25/27, 32, 33, 35/45, 48, 49.

Wit speelt als lokzet 37-31.

320. Zw.: 6/9, 11, 13/17, 19, 21, 23, 24.

Wit: 25/27, 32, 33, 35, 37/40, 42, 44, 45, 50.

Wit wint een schijf.

321. Zw.: 6/9, 11/13, 16/19, 21, 23, 25, 30.

Wit: 26/28, 31/34, 36, 39, 41, 42, 46, 48/50.

Wit maakt dam.

322. Zw.: 2, 3, 5/8, 10, 11, 14, 16/21, 24.

Wit: 26/28, 32/35, 38/40, 42/45, 47, 48.

Wit maakt dam.

323. Zw.: 1/6, 8/17, 19, 21, 29.

Wit: 26/28, 31, 32, 34, 35, 38, 40/50.

Zwart wint 1 schijf.

324. Zw.: 1, 3/6, 8/21, 24.

Wit: 25/27, 31/35, 37, 39/43, 45/50.

Zwart wint 1 schijf.

325. Zw.: 2/17, 19/21, 23.

Wit: 26, 27, 30/33, 35, 36, 38/40, 42/50.

Zwart wint 1 schijf.

326. Zw.: 2, 3, 6, 10, 11, 13/17, 21, 23.

Wit: 25/27, 32, 34, 36, 38, 42, 43, 45, 48, 50.

Wit wint 1 schijf.

327. Zw.: 3, 6, 10, 11, 14, 16/21, 28.

Wit: 25/28, 32, 34, 36, 40, 42, 43, 48, 50.

Wit maakt dam.

328. Zw.: 3, 6/10, 12/16, 18/21, 23/25.

Wit: 27, 28, 30, 32/40, 42/45, 47, 48.

Wit maakt dam.

329. Zw.: 1, 3, 6/11, 13, 14, 16/21, 23.

Wit: 26/28, 32, 34/39, 41/43, 45, 47, 48.

Stand:

- Wit maakt dam.
330. Zw.: 2, 4, 6, 10/12, 14, 16/19, 24, 25.
Wit: 26, 28, 30, 31, 33/36, 39, 40, 44,
45, 48.
Wit wint minstens 1 schijf.
331. Zw.: 1/4, 6, 8/11, 13, 14, 16, 18, 19,
24, 25.
Wit: 27, 28, 30, 32/38, 40, 43, 45/48, 49.
Wit maakt dam.
332. Zw.: 2/4, 6, 9/14, 16, 17, 19, 23/25.
Wit: 27, 28, 30, 32/35, 37, 38, 40, 42,
45, 47/50.
Wit wint 1 schijf.
333. Zw.: 3, 7/10, 12, 13, 17, 19, 20, 23/25.
Wit: 21, 26, 27, 30, 33/36, 38, 40, 42,
43, 45.
Wit maakt dam.
334. Zw.: 2, 3, 5, 6, 8/10, 12/20, 23, 25, 26.
Wit: 27, 28, 30, 32/38, 40/45, 47, 48 50.
Zwart maakt dam.
335. Zw.: 1, 3, 8, 9, 11/16, 19, 21, 23/25.
Wit: 27, 28, 30, 32, 34, 35, 37, 38, 40,
42, 43, 45, 48/50.
Wit maakt dam.
336. Zw.: 2, 3, 6, 9/14, 16, 18/21, 23/25.
Wit: 27 28, 30, 32/35, 37, 38, 40, 42, 45,
47/50.
Wit maakt dam.
337. Zw.: 2/4, 6, 8, 9, 13/21, 23, 25.
Wit: 27, 28, 30, 32/38, 40, 42/45, 48, 50.
Wit maakt zich los of wint een schijf.

SLAGZETTEN IN DE LINKERVLEUGEL-OPSLUITING.

Stand 338.

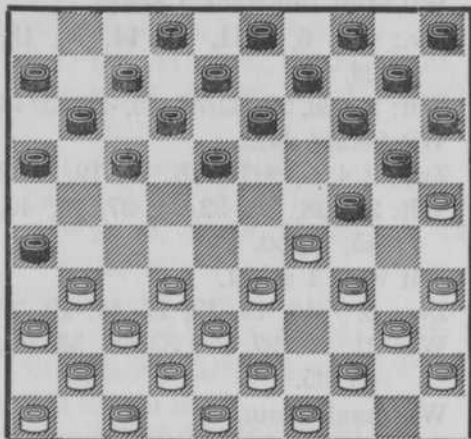

Zwart maakt dam.

Stand:

339. Zw.: 2/10, 12/16, 18, 20, 22, 24, 26.
Wit: 25, 29, 31, 33/38, 40/49.
Zwart maakt dam.
340. Zw.: 2/16, 18, 20, 22, 24, 26.
Wit: 25, 28, 29, 31, 33/38, 40/49.
Zwart maakt dam.
341. Zw.: 1/5, 7/10, 12/18, 20, 21, 24, 26.
Wit: 25, 28, 29, 31/33, 35/38, 40/49.
Zwart maakt dam.
342. Zw.: 2/10, 12/16, 18, 19, 21, 23, 26, 29.
Wit: 25, 27, 28, 30/32, 34/42, 46/50.
Zwart wint 1 of 2 schijven.
343. Zw.: 1/7, 9, 10, 12/20, 24, 26.
Wit: 27, 28, 30/33, 35, 37/40, 42/50.
Wit maakt dam.
344. Zw.: 1, 2, 4/16, 18, 20, 23, 26.
Wit: 25, 27, 29, 31, 33, 34, 36/38, 40/49.
Zwart maakt dam.

Stand:

345. Zw.: 1/6, 8/11, 13, 14, 16/20, 23, 24, 29.
Wit: 22, 25, 26, 28, 32, 35/40, 42/50.
Wit wint 1 schijf.
346. Zw.: 1, 3/13, 15, 16, 18, 20, 21, 23,
25, 26.
Wit: 24, 27/29, 31, 32, 34, 36/41, 43/47,
49, 50.
Wit heeft als lokzet 33-28 gespeeld.
347. Zw. 2, 3, 5/16, 18, 20, 21, 23, 24, 26.
Wit: 22, 27, 29, 31/35, 37/46, 48, 49.
Wit maakt dam.
348. Zw.: 2/6, 8/20, 22, 26.
Wit: 25, 27/29, 31, 33, 35/37, 39/41,
43/50.
Wit maakt dam.
349. Zw.: 1/7, 9, 10, 12/16, 18/22, 26.
Wit: 27, 29, 31/43, 45, 46, 48/50.
Wit wint 2 schijven.
350. Zw.: 1/6, 8, 9, 12/20, 23, 24, 26.
Wit: 25, 27, 28, 30, 32/36, 38, 39, 41/44,
46/50.
Wit wint 1 schijf.
351. Zw.: 8/10, 12/14, 16/18, 20, 22, 26, 35.
Wit: 27/29, 31, 33, 34, 37, 39, 41, 43,
44, 46, 49.
Wit maakt dam.
352. Zw.: 2, 3, 8/10, 12, 13, 15, 16, 18/20,
23, 26.
Wit: 27, 28, 30, 31, 32, 35/38, 42, 43,
47/49.
Wit maakt dam.

* *

.

SLAGZETTEN IN DE KETTINGSTELLING.

Stand 353.

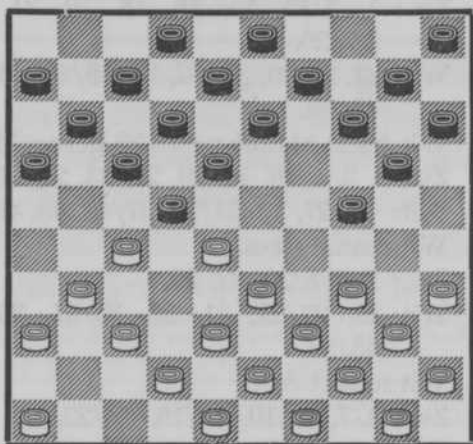

Zwart wint 1 schijf.

Stand:

354. Zw.: 1/6, 8/17, 19, 20, 22, 23.
Wit: 28, 30/33, 35/42, 44/50.
Wit wint 1 schijf.
355. Zw.: 1/8, 10, 11, 13/19, 22, 23, 25.
Wit: 26, 28, 30, 32, 33, 35/45, 47/50.
Wit maakt dam.
356. Zw.: 1, 3/10, 13, 15, 16, 18/21, 23, 24.
Wit: 27, 29, 32/35, 38/49.
Wit wint 1 schijf.
357. Zw.: 1/3, 5/10, 12, 13, 15, 16, 18/20,
23, 25.
Wit: 27/29, 31/40, 42/45, 48.
Wit maakt dam.
358. Zw.: 1/7, 9/13, 15, 16, 18/20, 22/24.
Wit: 26, 27, 29, 32/36, 38/41, 43/50.
Wit maakt dam.
359. Zw.: 1/3, 6/10, 12, 13, 16/19, 22, 24, 25.
Wit: 27, 28, 31/40, 42, 45, 47/49.
Wit heeft als lokzet 44-40 gespeeld.

Stand:

360. Zw.: 3, 6/13, 15/20, 22.
Wit: 27, 28, 31/33, 35/39, 42/45, 48, 49.
Wit maakt dam.
361. Zw.: 3, 6/9, 11/13, 15/20, 22, 24, 25.
Wit: 27, 28, 31/40, 42, 45, 48 49.
Zwart wint 1 schijf.
362. Zw.: 2, 3, 5/7, 9, 11/13, 15/18, 20, 22, 25.
Wit: 27, 28, 31/36, 38/40, 42, 43, 45,
48, 49.
Wit maakt dam.
363. Zw.: 1/3, 5, 6, 8/13, 15/19, 22, 24.
Wit: 26/28, 31/36, 38/43, 45, 48, 49.
Dubbele lokzet door 34-30.
364. Zw.: 3, 6/9, 11, 12, 14/20, 22, 24, 25.
Wit: 27, 28, 31/40, 42/45, 48.
Wit wint een schijf of maakt dam.
365. Zw.: 3, 6/8, 11/20, 22, 24, 25.
Wit: 27, 28, 31/40, 42/45, 48.
Wit wint 1 schijf.
366. Zw.: 3, 4, 6/9, 11/13, 15/19, 22, 24, 25.
Wit: 27, 28, 31/39, 41/45, 48.
Zwart maakt dam.
367. Zw.: 3, 4, 6/9, 11/13, 15/19, 22, 24, 25.
Wit: 27, 28, 31/36, 38/45, 48.
Zwart maakt dam.
368. Zw.: 3, 4, 6/9, 11/13, 15/19, 22, 24, 25.
Wit: 27, 28, 31, 33/40, 42/45, 47, 48.
Zwart maakt dam.
369. Zw.: 3/9, 11, 12, 14/19, 22, 24.
Wit: 27, 28, 31, 33/45, 48.
Wit maakt dam.
370. Zw.: 1/3, 5, 7/9, 11, 12, 14/20, 22.
Wit: 27, 28, 31, 33/39, 41/45, 47, 48.
Wit wint 1 schijf of maakt dam.
371. Zw.: 3/9, 11/13, 15/19, 22, 24.
Wit: 26/28, 30/33, 35/39, 41/44, 48.
Zwart wint 1 schijf.

Stand:

372. Zw.: 3/9, 11/13, 15/19, 22, 24.

Wit: 27, 28, 31/33, 35/38, 40/44, 48, 49.

Zwart wint 1 schijf.

* *
*

DIVERSE TYPE-ZETJES.

Onder dit hoofd zullen worden behandeld de „type“-zetjes welke niet tot een bepaalde categorie behoren en toch veelvuldig in de partij voorkomen.

Stand 373.

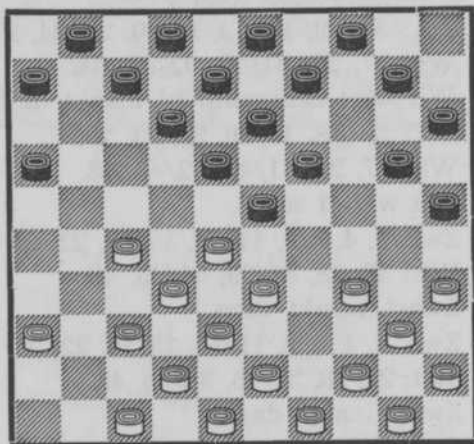

Wit maakt dam.

Stand:

374. Zw.: 1/46, 6/10, 11/13, 16/20, 24/25.

Wit: 26, 27, 32/35, 37/43, 45/50.

Wit maakt dam.

375. Zw.: 3/11, 13/16, 18/21, 23.

Wit: 28, 32/36, 38/49.

Wit speelt als lokzet 41-37.

376. Zw.: 2/6, 8, 10/13, 15, 16, 18/20, 23,
24, 31.

Wit: 25, 27, 28, 32, 33, 35, 36, 38, 41/50.

Wit wint 1 schijf.

Stand:

377. Zw.: 1/4, 8/10, 13, 16/19, 29.
Wit: 27, 28, 35/37, 39, 42/45, 47/49.
Wit maakt dam.
378. Zw.: 2/6, 8/16, 19/21, 23, 26.
Wit: 22, 28, 32/46, 48, 50.
Wit maakt dam.
379. Zw.: 1/9, 11/13, 15/17, 20, 23, 25.
Wit: 24, 31/34, 36/38, 40/49.
Zwart maakt dam.
380. Zw.: 1/8, 10, 11, 13/17, 19, 20, 22, 23.
Wit: 26, 28, 30, 32, 33, 35, 36, 38/46,
48/50.
Wit wint 3 schijven.
381. Zw.: 1, 3/10, 12/15, 16/19, 23, 26.
Wit: 27, 28, 32/43, 45/49.
Wit maakt dam.
382. Zw.: 1, 3/10, 12/19, 23, 24.
Wit: 26/28, 32/36, 38/46, 48, 50.
Wit maakt dam.
383. Zw.: 1, 3/9, 12/20, 23, 26.
Wit: 27, 28, 32/40, 42/48, 50.
Wit maakt dam.
384. Zw.: 1, 3, 5/10, 12, 14/21, 24.
Wit: 27, 28, 30, 32, 35/39, 41, 42, 44/50.
Wit maakt dam.
385. Zw.: 1/7, 9, 10, 12/19, 21, 24, 26.
Wit: 25, 27, 28, 32/39, 42/50.
Wit maakt dam.
386. Zw.: 1/5, 7/17, 19, 21, 23, 24.
Wit: 28, 30/37, 39/48, 50.
Zwart maakt dam.
387. Zw.: 1/6, 8, 10, 11, 13, 15, 16, 18/20,
23, 24, 26.
Wit: 25, 27, 28, 31/33, 35, 36, 38, 40,
44, 43, 45/50.
Wit wint 1 schijf.
388. Zw.: 1/6, 8, 9, 11/17, 19, 20, 23, 24.

Stand:

- Wit: 22, 28, 32/40, 42, 43, 45/50.
Zwart wint 1 schijf.
389. Zw.: 2/16, 18/20, 22, 26.
Wit: 27, 29, 31/36, 38/49.
Wit maakt dam.
390. Zw.: 2/20, 23.
Wit: 25, 30/34, 36/44, 46/50.
Zwart wint 1 schijf.
391. Zw.: 1/4, 6/19, 24, 25.
Wit: 26, 27, 31/36, 38/45, 47/50.
Zwart maakt dam.
392. Zw.: 2/11, 13, 15/21, 23, 24.
Wit: 22, 27, 30/33, 35, 36, 38/49.
Wit maakt dam.
393. Zw.: 2/11, 13/20, 23.
Wit: 25, 27, 30, 32/35, 37, 38, 41/50.
Wit maakt dam.
394. Zw.: 2/11, 13/16, 18/20, 23, 26.
Wit: 25, 30/33, 35, 36, 38, 39, 41/50.
Wit maakt dam.
395. Zw.: 1/13, 15, 16, 18, 19, 21, 24, 35.
Wit: 20, 28, 30/33, 36/42, 44/50.
Zwart wint 1 schijf.
396. Zw.: 1/7, 9/16, 18, 19, 21, 23, 24.
Wit: 27, 28, 30, 32, 33, 35/41, 43/50.
Wit wint 1 schijf.
397. Zw.: 1/12, 14, 15, 17/21, 24.
Wit: 28, 31/40, 42/50.
Wit wint 1 schijf.
398. Zw.: 1/7, 9, 10, 12/14, 16/19, 22, 24, 27.
Wit: 26, 28, 30, 31, 33/40, 42/44, 46/50.
Wit maakt dam.
399. Zw.: 1/6, 8/11, 13/21, 23.
Wit: 27, 29, 31/35, 37/46, 48, 50.
Zwart maakt dam.
400. Zw.: 2, 3, 6/13, 15/17, 19, 23, 24.
Wit: 22, 28, 32/35, 37/40, 41/45, 48.
Wit maakt dam.

Stand:

401. Zw.: 3, 6, 8/10, 12/14, 16/20, 23, 26.
Wit: 27, 28, 32, 34/38, 40, 42, 43, 45,
47/49.
Wit maakt dam.
402. Zw.: 2/4, 6/10, 11, 13/16, 18, 20, 26.
Wit: 31/35, 38/40, 42/49.
Wit maakt dam.
403. Zw.: 2, 3, 6/9, 11/13, 15/20, 23.
Wit: 28, 30/33, 35, 36, 38, 39, 42/45,
47/49.
Wit wint 1 schijf.
404. Zw.: 2, 3, 5/10, 12, 13, 15, 16, 18, 19,
23, 25.
Wit: 27, 28, 30/33, 35, 36, 38, 39, 43/45,
47/49.
Wit maakt dam.
405. Zw.: 2, 3, 6/14, 16, 18/20, 23, 29.
Wit: 27, 28, 32, 35, 37/49.
Wit maakt dam.
- 405a. Zw.: 3, 6, 8/14, 16/20, 23, 29.
Wit: 25/27, 32, 35/39, 42/45, 47/49.
Wit maakt dam.
406. Zw.: 2/9, 11/19, 23, 24.
Wit: 25, 27, 28, 32/39, 41/43, 45/49.
Zwart wint 2 schijven.
407. Zw.: 2/5, 8, 10/13, 15, 16, 18, 19, 21,
23/25.
Wit: 27, 28, 30, 32, 35/38, 40, 42/46,
48/50.
Wit maakt dam.
408. Zw.: 2/5, 8, 9, 11/16, 18, 19, 21, 23, 24.
Wit: 25, 27, 28, 32/43, 45, 48.
Wit maakt dam.
409. Zw.: 1/4, 7, 8, 12/16, 18, 20, 21, 23.
Wit: 27, 32/36, 38, 40/43, 45/48.
Wit maakt dam.
410. Zw.: 2, 3, 5, 6, 8/10, 12, 13, 15, 16, 18,
19, 23, 29.

Stand:

- Wit: 27 28, 30/32, 35, 36, 38, 39, 43/45,
47/49.
Wit maakt dam.
411. Zw.: 3, 6, 8/13, 15/20, 23/25.
Wit: 27/28, 31/39, 42, 43, 45, 48/50.
Wit maakt dam.
412. Zw.: 1/3, 6, 8/14, 16, 18/21, 23.
Wit: 27, 28, 32, 34/36, 38, 40, 42/50.
413. Zw.: 1/6, 8, 10, 11, 13/16, 18, 19, 23,
24, 26.
Wit: 27, 28, 30, 32, 35/40, 42/45, 47/50.
Wit wint 1 schijf.
414. Zw.: 1/3, 5/10, 12, 12, 15, 16, 18/20,
23, 25.
Wit: 27/29, 31/40, 42/45, 48.
Wit maakt dam.
415. Zw.: 1/3, 6/8, 10/13, 15, 16, 18, 19, 23/25.
Wit: 26, 28, 32/35, 38/42, 45/50.
Wit maakt dam.
416. Zw.: 1/3, 5/10, 11/14, 16, 18/20.
Wit: 27, 28, 30, 32, 33, 35/38, 40, 42,
43, 45, 47/50.
Wit maakt dam.
417. Zw.: 3, 6/9, 12/19, 21, 23, 25.
Wit: 27, 28, 32, 34/36, 38, 40, 42, 43,
45/50.
Wit maakt dam.
418. Zw.: 3, 6, 8, 11/15, 18/20, 23, 24.
Wit: 27, 28, 32/35, 37/39, 42, 43, 45, 48.
Wit maakt dam.
419. Zw.: 2/4, 6/12, 14/19, 23, 25.
Wit: 27, 28, 31, 32, 34, 35, 37, 38, 40/45,
47/50.
Wit maakt dam.
420. Zw.: 2, 3, 6, 8/10, 11/14, 16, 18, 19, 23/26.
Wit: 27, 28, 30, 32, 33, 35, 37/40, 42,
43, 45/49.
Wit maakt dam.

Stand:

421. Zw.: 3, 4, 6/10, 12/16, 19, 23, 24, 26.
Wit: 27, 28, 32/40, 42, 43, 45, 47, 48.
Wit maakt dam.
422. Zw.: 3, 4, 6, 8/19, 23, 24.
Wit: 25, 27, 28, 32/40, 42, 43, 45, 48, 49.
Wit maakt dam.
423. Zw.: 2, 3, 6/9, 12/19, 23/25.
Wit: 27, 28, 31/40, 42, 43, 45, 48, 49.
Wit wint 1 schijf.
424. Zw.: 3, 4, 6, 8/19, 23, 24.
Wit: 25, 27, 28, 32, 33, 35/40, 42/45,
48, 49.
Wit maakt dam.
425. Zw.: 3, 6/10, 12/16, 18, 19, 21, 23/25.
Wit: 27, 28, 30, 32, 33, 35/40, 42, 43,
45, 47/49.
Wit maakt dam of schijfwinst.
426. Zw.: 2/9, 11, 13, 14, 16, 18, 19, 23, 24.
Wit: 28, 31/38, 40, 42, 43, 45, 46, 48, 49.
Wit maakt dam.
427. Zw.: 2/4, 6/16, 18, 19, 23, 24.
Wit: 25/27, 28, 32/35, 37/43, 45, 47/49.
Wit maakt dam.
428. Zw.: 1/4, 6/13, 15/17, 19, 20, 23/25.
Wit: 27, 28, 31/43, 45, 46, 48/50.
Wit maakt dam.
429. Zw.: 2/4, 6/13, 15/19, 23/25.
Wit: 27, 28, 30/33, 35, 36, 38/43, 45/49.
Wit maakt dam.
430. Zw.: 2/5, 9, 11, 13/16, 18, 19, 21, 23,
24, 26.
Wit: 25, 27, 28, 32/38, 42, 43, 45, 47,
48, 49.
Wit maakt dam.
431. Zw.: 2/4, 9, 11/16, 18, 19, 21, 23, 24, 26.
Wit: 25, 27, 28, 32/38, 42, 45/49.
Wit maakt dam.

Stand:

432. Zw.: 1, 3, 4, 8, 9, 11, 13/16, 19, 21, 23,
24, 26.
Wit: 22, 25, 28, 32, 33, 35/39, 42/45, 48.
Wit wint 1 schijf.
433. Zw.: 2/4, 8, 9, 11, 13/16, 19, 21, 23,
24, 26.
Wit: 22, 25, 28, 32, 33, 35/38, 40, 42,
43, 45, 48, 49.
Wit maakt dam.
434. Zw.: 2, 3, 6, 8/10, 13/16, 18, 19, 21, 23,
24, 26.
Wit: 25, 27, 28, 32/40, 43, 45, 48, 49.
Wit maakt dam.
435. Zw.: 2, 3, 8, 9, 11, 13, 16, 17, 19, 25,
26, 30.
Wit: 22, 28, 33, 34, 36/40, 43, 46, 48.
Wit maakt dam.
436. Zw.: 3, 4, 6, 8/11, 13, 16, 17, 19, 23, 24.
Wit: 22, 26, 32, 36/39, 43, 46, 48/50.
Wit maakt dam.
437. Zw.: 2, 3, 6/18, 20, 23.
Wit: 24, 27, 29, 32/34, 37/40, 42/45,
47/49.
Wit maakt dam.
438. Zw.: 3, 6/10, 12, 13, 15, 18, 19, 24/26.
Wit: 27, 28, 30, 32, 35, 37/40, 43, 45/48.
Wit maakt dam.
439. Zw.: 4, 7, 12, 13, 15/20, 24/26.
Wit: 27, 28, 32/35, 37/41, 43, 44.
Wit maakt dam.
440. Zw.: 1, 3, 5, 10, 12, 13, 15, 17/20, 23, 24.
Wit: 21, 25/28, 32, 33, 35, 38, 42/44, 49.
Zwart maakt dam.
441. Zw.: 1, 3, 8, 10/16, 18, 21, 23.
Wit: 24, 25, 27, 31/34, 36, 38, 42, 43,
45, 48.
Wit speelt 33-28 als lokzet.
442. Zw.: 3, 4, 6, 8/11, 13, 16, 18, 19, 24, 26.

Stand:

- Wit: 27, 28, 30, 32, 35, 37, 38, 42, 43,
45, 47/49.
Wit wint een stuk of maakt dam.
443. Zw.: 2, 12/14, 16, 19, 21, 24.
Wit: 27, 28, 34, 37, 38, 40, 42, 45.
Wit wint 1 schijf of maakt dam.
444. Zw.: 1/3, 6/19, 23, 24.
Wit: 25, 28, 31/33, 35/38, 41/50.
Wit maakt dam.
445. Zw.: 2, 3, 5, 6, 8/10, 12, 13, 15, 16, 18,
23, 26, 30.
Wit: 20, 27, 32, 33, 37/40, 42/45, 47/49.
Wit maakt dam.
446. Zw.: 2/4, 6/11, 13, 15, 16, 18, 19, 23,
24, 25.
Wit: 22, 31/37, 39, 40, 42/45, 47/49.
Wit maakt dam.
447. Zw.: 1/11, 13, 16, 18/20, 26.
Wit: 25, 31/33, 35/38, 40, 42/49.
448. Zw.: 2, 3, 6, 8/14, 16/20.
Wit: 25, 28, 30, 31, 35/39, 42, 43, 46/49.
Wit maakt dam.
449. Zw.: 3, 8/10, 12, 13, 16, 18, 19, 20, 23, 26.
Wit: 27, 28, 30, 32, 35, 38, 39, 42, 43,
47/49.
Wit maakt dam.
450. Zw.: 1/6, 9, 10, 12, 13, 15, 16, 18/21,
23, 24.
Wit: 27, 28, 32/35, 37/41, 43/49.
Wit maakt dam.
451. Zw. 3, 6/13, 16/19, 24, 26.
Wit: 28, 30, 31, 33, 35/39, 41, 42, 46/49.
Wit maakt dam.
452. Zw.: 2, 3, 5, 6, 8, 9, 12, 14, 16, 18/21,
23, 24, 26.
Wit: 27, 28, 32/38, 41, 43, 45/49.
Wit maakt dam.

De serie „type”-zetten is hiermee afge-
loopen. Ik heb niet de pretentie compleet
te zijn.

Eén ding echter is vast, n.l. indien mijn
lezers al de hier aangegeven slagzetjes gron-
dig bestudeeren en uit het hoofd leeren, zij
het in het dammen reeds een héél aardig
eindje zullen hebben gebracht.

HOOFDSTUK IV.

OPLOSSINGEN ELEMENTAIRE TYPE-ZETTEN.

Stand:

25. 1. 29-24, 19:30; (op 20:29 volgt direct 32-28 enz.); 2. 35:24, 20:29; 3. 32-28, 23:32; 4. 34:21, 16:27; 5. 31:22, ad. lib.; 6. 37:28 wint 2 schijven.
26. 1. —, 23-29; 2. 33:24, (op 34:23 volgt direct 17-22 enz.) 20:29; 3. 34:23, 17-22; 4. 28:17, 19:26; 5. ad. lib., 12:21; wint 2 schijven.
27. 1. —, 23-29; 2. 34:23, 17-22; 3. 27:18, (beste) 13:33; 4. 38:20, 19:26; 5. ad. lib., 15:24; wint 2 schijven.
28. 1. 28-22, 17:28; 2. 35-30, 24:35; 3. 27-21, 16:27; 4. 31:24, 20:29; 5. 34:32, wint 1 schijf.
29. 1. 28-23, 19:28; 2. 29-24, 20:29; 3. 34:21, 16:27; 4. 31:33, wint 2 schijven.
30. 1. —, 21-27; 2. 31:22, 19-23; 3. 29:18, (beste) 12:32; 4. 38:27, 17:30; 5. 35:24, 20:29; wint 2 schijven.
31. 1. —, 23-29; 2. 34:23, (A) 17-22; 3. 27:18, (beste) 13:22; 4. 28:17, 19:26; 5. ad. lib., 12:21; wint 2 stukken.
A) 2. 33:24, 20:29; 3. 34:23, 17-22; 4. 28:17, (hier verliest 27:18 nog 1 schijf meer) 19:26; enz. wint 2 stukken.
32. 1. 35-30, 24:35; 2. 33-29, 23:34; 3. 28-22, 18:27; 4. 31:22, 17:28; 5. 32:25, ad. lib.; 6. 44-40, 35:44; 7. 50:30, wint 1 schijf.

Stand:

33. 1. 35-30, 24:35; 2. 33-29, 23:34; 3. 25-20!! 15:24; (op 14:25 volgt direct 28-22 enz.); 4. 44-40, 35:44; 5. 49:20, 14:25; 6. 28-22, 18:27; 7. 31:22, 17:28; 8. 32:5, dam.
34. 1. 35-30, 24:35; 2. 33-29, 23:34; 3. 39:30, 35:24; 4. 25-20; 14:25; 5. 28-22, 18:27; 6. 31:22, 17:28; 7. 32:5, dam.
35. 1. 33-29, (dreigt 30-24 en op 10-15 volgt 29-24, 32-28 enz.) 1. —, 20-24; (dus gedwongen) 2. 29:20, 10-15; 3. 30-24, 19:30; 4. 35:24, 14-19; (op iedere andere speelt wit 24-19 en behoudt de gewonnen schijf); 5. 20-14, 9:29; 6. 32-28, 23:32; 7. 34:21, 16:27; 8. 31:22, ad. lib.; 9. 37:28, en wint 2 schijven.
36. 1. —, 12-18; 2. 26:17, 11:22; 3. 28:17, 24-30; 4. 35:24, 18-23; 5. 29:18, 20:27; 6. 36-31, 13:11; 7. 31:22. Zwart heeft een schijf gewonnen.
37. 1. 30-25!! 24-30?? (Denkende een schijf te winnen); 2. 25:14, 30:28; 3. 40-34, 9:20; 4. 34-29, 23:34; 5. 32:25, en wint schijf 34.
38. 1. —, 24-29; 2. 33:24, (direct 26:17 maakt geen verschil) 20:29; 3. 26:17, 11:31, 4. 36:27, 29-34; 5. 40:29, 18-22; 6. 27:18, 12:25 en heeft een schijf gewonnen.
39. 1. 30-24, 19:30; 2. 28:19, 13:33; 3. 35:24, 20:29; 4. 34:21, 16:27, 5. 31:22, wint een schijf.
40. 1. 28-22!! 17:28; (gedw.) 2. 38-33, 25:34; 3. 33:24, wint 1 schijf.
41. 1. —, 20-25; 2. 29:20, (direct 28:17 maakt geen verschil) 15:24; 3. 28:17, 24-30; 4. 35:24, 19:28; enz. wint 1 schijf.
42. 1. —, 16-21; 2. 25:23, 21-26; 3. 29:20, 26:19; 4. ad. lib., 15:24 wint 1 schijf.
43. 1. —, 22-27; 2. 31:22, 19-24; 3. 30:19,

Stand:

- 14:32; 4. 38:16, 17:30; 5. 35:24, 20:29; wint 1 schijf.
44. 1. 35-30, 24:35; 2. 29-24, 20:29; 3. 34:21, 16:27; 4. 31:22 wint 1 schijf.
45. 1. 31-27, 11-16 of 21-26; (gedw.) 2. 35-30, 24:35; 3. 28-22, 17:28; 4. 33:24, 20:29; 5. 34:23, wint 1 schijf.
46. 1. 27-22, 18:27 2. 29:18, 13:33; 3. 31:22, 17:28; 4. 32:25, ad. lib.; 5. 39:28, wint wint 2 schijven.
47. 1. —, 21-26; 2. 30:19, 14:23; 3. 28:19, 26:28; 4. 33:22, 18:27, wint 1 schijf.
48. 1. —, 22-28; 2. 41- of 42-37, (gedw.) 28-33; 3. 39:28, 17-21; 4. 26:17, 11:24; wint 1 schijf.
49. 1. 28-23, 7 of 8-12; (gedw.) 2. 23-19, 14:23; 3. 32-27, 22:31; 4. 36:27, 21:32; 5. 37:30, wint 1 schijf.
50. 1. 28-22, 17:28; 2. 34-30, 25:34; 3. 40:29, 24:33; 4. 38:29, 23:34; 5. 32:25, ad. lib.; 6. 39:30, wint 2 stukken.
51. 1. 28-22, 17:28; 2. 34-30, 25:34; 3. 40:18, 13:31; 4. 32:25, 11-17; 5. 36:27, 17-21; 6. 26:17, 12:41; 7. 46:37, wint 1 schijf.
52. 1. 35-30, 24:35 2. 33-29, 23:34; 3. 39:30, 35:24; 4. 28-22, 17:28; 5. 32:25.
53. Als wit tracht een schijf te winnen komt hij bedrogen uit, bijv.: 1. 27-22, 18:27; 2. 29:18, 13:22; 3. 31-26. Nu echter zwart 22-28; 4. 33:31, 20-24; 5. 26:17, 24-29; 6. 34:23, 19:26; 7. ad. lib., 7-12; en zwart wint een schijf.
54. 1. —, 22-28; 2. 33:22, (gedw.) 24-29; 3. 34:23, 19:26; wint 1 schijf.
55. 1. 50-44. Dreigt nu 33-28 en tevens 33-29, waardoor zwart gedw. wordt een schijf te offeren. Beste zet voor zwart is nog 22-28.

Stand:

56. 1. 27-21, 16:27; 2. 32:12, 8:17; (A) 3. 29-24, 19:30; (op 20:29, of 23:32 volgt weer drieslag naar 21); 4. 28:8, 2:13; 5. 34:25, wint 1 schijf.
- A) 2. —, 23:32; 3. 12:23, 19:28; 4. 38:27, wint in enkele zetten het stuk op 28.
57. 1. —, 22-27; 2. 32:21. (Direct 31:22 verliest een schijf door 19-23 enz.) 16:27; 3. 31:22, 26-31!! 4. 36:27, (op 37:26 volgt schijfwinst door 19-23 enz.) 19:23; 5. 29:18, (gedw.) 12:21; en het witte stuk op 22 staat gevaarlijk.
58. 1. 25:14, 29:40; (A) 2. 45:34, 9:20; 3. 28-22, 17:28; 4. 34-29, 23:34; 5. 32:26, ad. lib.; 6. 39:30, wint 2 schijven.
- A) 1. —, 9:20; 2. 32-27, 23:21; 3. 34:25, wint 1 schijf.
59. 1. 28-22, 17:28; 2. 34-29, 24:44; 3. 50:39, 25:34; 4. 40:18, 13:31; 5. 32:25, ad. lib.; 6. 36:27, wint 1 schijf.
60. 1. 27-21, 16:27; (A) 2. 32:21, 26:17; 3. 29-24, 20:29; 4. 37-31, 23:32; 5. 34:21, 16:27; 6. 31:22, 25:34; 7. 38:27, ad. lib.; 8. 39:30, wint 1 schijf.
- A) 1. —, 26:17; 2. 30-24, 19:30; 3. 28:19, 13:33; 4. 35:24, 20:29; 5. 34:21, 16:27; 6. 39:28, ad. lib.; 7. 37-31, wint schijf 27.
61. 1. 28-22, 17:28; 2. 26:17, 12:21; 3. 27-22, 28:17; (gedw.) 4. 32-27, 21:32; 5. 37:28, 23:32; 6. 34:21, 16:27; 7. 37:28, wint in enkele zetten schijf 27.
62. 1. 29-24, 20:29; 2. 32-28, 23:32; 3. 34:21, enz. wint 1 schijf.
63. 1. 29-23, 18:29; 2. 28-22, 17:28; 3. 32:25, wint 1 schijf.
64. 1. 29-23, 18:29; 2. 28-22, 17:39, 3. 43:25, wint 1 schijf.

Stand:

65. 1. 27-21, 26:17; (gedw.) 2. 28-22, 18:27;
3. 31:22, 17:28; 4. 34-29, 23:34; 5. 32:25;
wint schijf 34.
66. 1. 28-23, 19:28; (A) 2. 32:23, 18:29;
3. 34:23, 25:34; 4. 39:19, 13:24; 5. 23-18;
12:23; 6. 31-27, 21:32; 7. 37:30, wint een
schijf.
- A) 1. —, 18:29; 2. 34:14, 25:34; 3. 14:25,
wint 2 schijven.
67. 1. 33-29, 24:33; 2. 38:16, wint 3 schijven.
68. 1. 27-22, 18:27; 2. 33-29 of ook 34-30,
24:33 of 25:34; 3. 38 of 40:16 en wint
2 schijven.
69. 1. 28-22, 17:28; 2. 33:22, 18:27; 3. 32:21,
16:27; 4. 34-30, 25:34; 5. 40:16, en wint
2 schijven.
70. 1. 27-22, 18:27; 2. 32:21, 16:27; 3. 33-29,
24:33; 4. 38:16, wint 2 schijven.
71. 1. 35-30, 24:44; 2. 28-22, 17:28; 3. 33:24,
44:33; 4. 38:7, wint 1 schijf.
72. 1. 35-30, 24:44; 2. 27-21, 16:27; 3. 31:22,
17:28; 4. 33:22, 44:33; 5. 38:16, en wint
1 schijf.
73. 1. 33-29, 24:44; 2. 27-21, 16:27; 3. 31:24,
20:29; 4. 30-24, 29:20; 5. 43-39, 44:33;
6. 38:16, en wint 1 schijf.
74. 1. —, 16-21; 2. 27:7, 23-29; 3. 34:23,
18:27; 4. 7:18, 17-21; 5. 26:28, 13:35;
6. 31:22, 35-40; 7. 49-44; 40:38, wint
1 schijf.
75. 1. 37-31, 26:37 2. 32:41, 21:23; 3. 33-29,
24:33; 4. 38:7, 8-12; 5. 7:9, wint 1 schijf.
76. 1. 27-22, 18:27; 2. 34-30, 25:34; 3. 40:7,
2:11; 4. 28-23, 19:28; 5. 33:31, wint 1
schijf.
77. 1. 27-22, 18:27; 2. 32:21, 16:27; 3. 35-30,
24:35; 4. 44-40, 35:33; 5. 38:16, en wint
schijf 27.

Stand:

78. 1. 27-22, 18:27; 2. 32:21, 16:27; 3. 33-29, 24:44; 4. 43-39, 44:33; 5. 38:16, en wint schijf 27.
79. 1. 22-17, 21:12 (gedw.) 2. 28-22, 18:27; 3. 32:21, 16:27; 4. 33-29, 24:33; 5. 38:16, wint 1 schijf.
80. 1. 35-30, 25:34; 2. 28-22, 17:28; 3. 27-21, 16:27; 4. 31:24, 19:30; 5. 40:16, en wint 3 schijven.
81. 1. 27-22, 17:28; (A) 2. 33:22; 18:27; 3. 32:21, 16:27; 4. 35-30, 24:33; 5. 38:16, wint schijf 27.
- A) 1. —, 18:27; 2. 32:21, 16:27; 3. 33-29, 24:33; 4. 43-39, 44:33; 5. 38:16, wint schijf 27.
- Deze stelling is dus feitelijk een combinatie van stand 77 en 78 tezamen.
82. 1. 33-28, 22:44; 2. 27-22, 18:27; 3. 32:21, 16:27; 4. 43-39, 44:33; 5. 38:16, wint schijf 27.
83. 1. 27-21, 17:26; 2. 28-22, 18:27; 3. 32:21, 26:17; 4. 33-29, 24:33, 5. 38:16, wint 1 schijf.
84. 1. 27-22, 18:36; 2. 37-31, 36:27; 3. 32:21, 16:27; 4. 34-30, 25:34; 5. 40:16, wint schijf 27.
85. 1. 35-30, 24:35; 2. 44-40, 35:44; 3. 28-22, 17:28; 4. 33:22, 44:33; 5. 38:20, wint 1 schijf.
86. 1. 26-21, 17:26; 2. 27-22, 18:27; 3. 37-31, 26:37, 4. 41:21, 16:27; 5. 34-30, 25:34; 6. 40:16 wint 1 schijf.
87. 1. 27-22, 17:28; (A) 2. 26-21, 16:27; 3. 37-32, 28:37; 4. 42:22, 18:27; 5. 34-30, 25:34; 6. 40:16, wint 1 schijf.
- A) 1. —, 18:27; 2. 34-30, 25:34; 3. 40:7, 8-12; 4. 7:18 wint 1 schijf.

Stand:

88. 1. 27-22, 18:27; 2. 32:21, 16:27; 3. 35-30, 24:44; 4. 33:24, 19:30; 5. 25:34, 44:33; 6. 38:16, wint 1 schijf.
89. 1. 27-22, 18-27; 2. 32:21, 16:27; 3. 35-30, 24:44; 4. 33:24, 20:40; 5. 45:34, 44:33; 6. 38:16, wint schijf 27.
90. 1. 34-30, 25:34; 2. 27-22, 18:27; 3. 32:21, 16:27; 4. 38-32, 27:38; 5. 42:24; 19:30; 6. 40:16, wint 2 schijven.
91. 1. 27-21, 16:27; 2. 38-33, 29:38; 3. 43:12, 18:7; 4. 34-30, 25:34; 5. 40:20, wint 2 schijven.
92. 1. 30-24, 20:29; 2. 27-22, 18:27; 3. 38-33, 29:38; 4. 43:21, 16:27; 5. 34-30, 25:34; 6. 40:16, wint 1 schijf.
93. 1. 25-20, 14:25; 2. 34-30, 25:34; 3. 27-22, 18:27; 4. 32:21, 16:27; 5. 38-32, 27:38; 6. 42:24, 19:30; 7. 40:16, en wint ook nog schijf 30.
94. 1. 30-24, 20:29; 2. 25-20, 14:25; 3. 27-22, 18:27; 38-33, 29:38; 5. 43:21, 16:27; 6. 35-30, 25:34; 7. 40:16, wint.
95. 1. —, 11-17?? 2. 27-22, 18:27; 3. 31:11, 6:17; 4. 28-22, 17:28; 5. 37-31, 28:37; 6. 38-32, 37:28; 7. 34-30, 25:34; 8. 26-21, 16:27; 9. 31:20, 19:30; 10. 40:20, 15:24; 11. 43-39, gevolgd door 45-40-34 en wint schijf 30.
96. 1. 27-22, zie verder oplossing stand 81.
97. 1. 27-22, 18:27; 2. 32:21, 16:27; 3. 34-29, 24:44; 4. 50:39, 25:34; 5. 40:16, wint 1 schijf.
98. 1. 27-22, 17:28; (op 18:27 volgt 34-29); 2. 26-21, 16:27; 3. 37-32, 28:37; 4. 42:22, 18:27; 5. 34-29, 24:42; 6. 48:37, 25:34; 7. 40:20 en wint.
99. 1. 35-30, 24:44; 2. 28-22, 17:28; 3. 33:22, 44:33; 4. 38:16 wint 1 schijf.

Stand:

100. 1. 27-22, 16:27; 2. 33-28, 22:24; 3. 31:22, 18:27; 4. 34-30, 25:34; 5. 40:29, wint 1 schijf.
101. 1. —, 20-25; 2. 29:20; 25-30; 3. 35:24, 14:25; 4. 23:14, 9:29; 5. 33:24, 17-21; 6. 26:17, 11-35; wint 2 schijven.
102. 1. —, 24-30; 2. 35:13, 9:29; 3. 33:24, 17:21; 4. 26:17, 11:35 wint 2 schijven.
103. 1. —, 20-24; 2. 29:20, 25-30; 3. 35:24, 14:25; 4. 23:14, 9:29; 6. 33:24, 17-21; 7. 26:17, 13-18; 8. 22:13, 11:35, wint 2 schijven.
104. 1. —, 21-27; 2. 31:22, 26-31; 3. 37:26, 20-24; 4. 29:20, 25-30; 5. 35:24, 14:25; 6. 23:14, 9:29; 7. 33:24, 16-21; 8. 26:17, 13-18; 9. 22:13, 11:35 wint.
105. 1. —, 21-27; 2. 22:31, (gedw.) 25-30; 3. 34:25, 24-29; 4. 33:24; 14-20; 5. 25:14, 10:30; 6. 35:24, 17-21; 7. 26:17, 11:35; en wint 1 schijf.
106. 1. 27-22, 18:27; (A) 2. 32:21, 16:27; 3. 44-40, 25:34; 4. 40:16, en wint 2 schijven.
- A) 1. —, 25:34; 2. 44-40, 18:27; 3. 40:7, 11:2; 4. 32:21, 16:27; 5. 37-32, wint 1 schijf.
107. 1. 27-22, 25:34 (A) 2. 40:20, 18:27; 3. 32:21, ad.; 4. 39-34, lib.; 5. 33-29, 24:33; 6. 38:16, wint 2 stukken.
- A) 1. —, 18:27; 2. 32:21, 25:34; 3. 40:7, 11:2; 4. 37-32, 16:27; 5. 32:21, wint 1 stuk.
108. 1. 27-22, 25:34; (A) 2. 40:20, 18:27; (B) 3. 32:21, 16:27; 4. 33-29!! 15:33; 5. 38:16, wint 2 stukken.
- B) Op 15:24 volgt 39-34, 32:21, 33-29 enz. en op 14:25 volgt 44-40, 32:21, 35-30 en 40:16 steeds met 2 schijven winst.

Stand:

- A) 1. —, 18:27; 2. 32:21, 25:34; 3. 40:7 enz.
wint 1 schijf.
109. 1. —, 12-18; 2. 26:17, 18:27; 3. 32:21,
11:35; wint 3 schijven.
110. 1. —, 24-29; 2. 33:24, 19:30; 3. 35:24,
11-17; 4. 22:11, 16:7; 5. 27:16, 7-11;
16:18, 13:35; wint schijf 24.
111. 1. 27-22, 18:27; 2. 36-31, 27:36; 3. 28-22;
17:28; 4. 35-30, 24:35; 5. 45-40, 35:33;
6. 38:20, 15:24; 7. 32:5, dam.
112. 1. —, 23-29?? (loopt in den val) 2. 33:35,
18-22; 3. 27:18, 13:44; 4. 40-34!! 44-50;
(of?) 5. 32-28, 50:22; 6. 38-33, 22:30;
7. 35:4, en wint.
113. 1. —, 26-31?? 2. 36:27, 23-29; 3. 33:35,
18-22; 4. 27:18, 13:44; 5. 32-27, 21:43;
6. 48:50, wint 1 schijf.
114. 1. 22—17, 21:12; (gedw.) 2. 28-22, 18:27;
3. 32:21, 16:27; 4. 33-29, 24:33; 5. 38:16
wint 1 schijf.
115. 1. 28-22, 17:28; 2. 35-30, 25:34; 3. 27-21,
16:27; 4. 31:24, 19:30; 5. 40:16, wint 3
stukken.
116. 1. 27-22, 18:27; (A) 2. 32:21, 16:27;
3. 33-29, 24:44; 4. 43-39, 44:33; 5. 38:16,
wint schijf 27.
- A) 1. —, 17:28; 2. 33:22, 18:27; 3. 32:21,
16:27; 4. 35-30, 24:33; 5. 38:16, wint
schijf 27.
117. 1. 28-22, 18:27; 2. 33-29! 24:44; 3. 43-39,
44:33; 4. 38:20, 27:47; 5. 20-14, 19:10;
6. 30-24, 47:20; 7. 25:5, dam.
118. 1. —, 17-21; 2. 30-24?? 20:29; 3. 33:24,
19:30; 4. 35:24, 21-26; 5. 28:19, 18-23;
6. 19:28, 16-21; 7. 27:18, 13:35; 8. 43-39,
(of?) 35-40; 9. 39-34, 40:20; wint 1
schijf.
119. 1. —, 23-29!! 2. 33:24; (op 34:23 volgt

Stand:

- zw. 16-21; 25-30 enz. met winst van een schijf); 2. —, 19:30; 3. 35:24, 20:29; 4. 34:23, 16-21; 5. 27:16, 7. 11: 6. 16:18, 13:35; met kans om schijf 23 te bemachtigen.
120. 1. —, 24-29!! 2. 33:24, (A) 19:30; 3. 35:24, 16-21; 4. 27:7, 8-12; 5. 7:18, 13:35; wint schijf 24.
- A) 2. 34:23, 17-22; 3. 27:18, 13:22; 4. 28:17, 19:26; wint 2 stukken.
121. 1. —, 24-29? 2. 33:24, 17-21?? 3. 26:17, 11:44; 4. 30-25!! 19:30; 5. 35:24, 44:35; 6. 24-19, 13:24; 7. 27-21, 16:27; 8. 31:4, 3-9; 9. 4:20, wint 1 schijf.
122. 1. 27-21, 16:27; 2. 32:12, 23:41; 3. 12:23, 19:28; 4. 36:47, wint schijf 28.
123. 1. 34-29, 23:34; 2. 40:20; 15:24; 3. 27-21, 16:27; 4. 32:23, wint 2 stukken.
124. 1. 34-30, 25:34; 2. 40:29, 23:34; 3. 27-21, 16:27; 4. 32:25, wint 3 schijven.
125. 1. 34-29, 23:34; 2. 40:20, 15:24; 3. 27-21, 16:27; 4. 32:23 enz. wint 1 schijf.
126. 1. 31-26, 25:34; 2. 40:20, 15:24; 3. 35-30, 24:35; 4. 33-29, 23:34; 5. 27-21, 16:27; 6. 32:23, ad. lib.; 7. 44-40, 35:44; 8. 50:30, wint 1 schijf.
127. 1. 49-43, 25:34; 2. 40:20, 15:24; 3. 27-21, 16:27; 4. 32:12, 23:41; 5. 12:23, 19:28; 6. 46:37, wint schijf 28.
128. 1. 27-21, 16:27; 2. 32:12, 23:41; 3. 12:25, wint 3 stukken.
129. 1. 27-22, 18:27; 2. 32:21, 23:41; 3. 46:37, 16:27; 4. 37-31, 26:37; 5. 42:1, dam.
130. 1. 27-21, 16:27; 2. 32:12, 8:17; (gedw.) 3. 30-25, 23:32; 4. 25:21, 26:17; 5. 37:28, wint 3 schijven.
131. 1. 27-21, 16:27; 2. 32:12, 23:43; 3. 12:23, 19:28; 4. 49:38, wint schijf 28.

Stand:

132. 1. 27-21, 16:27; 2. 32:12, 23:43; 3. 12:23, 19:28; 4. 49:38, 13-19; 5. 33:22, 24-29; 6. 34:23, 19:17, gelijk spel.
133. 1. 25-20, 14:25; 2. 34-29, 23:34; 3. 39-30, 25:34; 4. 27-21, 16:27; 5. 32:14, 9:20; 6. 44-39, wint schijf 34.
134. 1. 27-21?? 16:27; 2. 32:12, 23:43; 3. 12:23, 19:28; 4. 49:38, 1-7; 5. 33:22, 24-30; 6. 35:24, 14-20; 7. 25:14, 9:49, dam.
135. 1. 27-21, 16-27; 2. 32:12, 18:7; (beste) 3. 30-25, 23:32; 4. 25:23, wint 2 stukken.
136. 1. 39-34, 24-30?? 2. 35:24, 19:39; 3. 28:10, 39:28; 4. 25:14, 4-9; 5. 32:23, 15:4; 6. 43-39, ad.; 7. 39-33, lib.; 8. 33:15, wint 1 schijf.
137. 1. 27-21, 16:36; 2. 37-31, 36:27; 3. 32:12, 8:17; 4. 30-25, 23:32; 5. 25:21, wint 1 schijf.
138. 1. —, 8-12; 2. 25:14, 15-20; 3. 14:25, 24-30; 4. 35:24, 19:39; 5. 28:8; 39:26; wint schijf 8.
139. 1. 39-33?? 24:30; 2. 35:24, 19:39; 3. 43-34, 25-30!! 4. 34:25, (gedw.) 23-29; 5. 33:24, 17-21; 6. 26:17, 11:33; 7. 38:29, 18-22; 8. 27:18, 12:45; gevolgd door 10-15; 9-14; 4-9; en wint schijf 24.
140. 1. 27-21, 16:40; 2. 45:21, 26:17; 3. 28-23, 19:28; 4. 33:2, dam.
141. 1. 34-30, 26:37; 2. 36-31, 37:26; 3. 27-21, 16:27; 4. 32:12, 8:17; 5. 30-25, 23:32; 6. 25:21, 26:17; 7. 38:27, wint 1 schijf.
142. 1. 27-22, 18:27; 2. 32:12, 23:32; (of ?) 3. 38:27, 8:17; 4. 35-30, 24:35; 5. 27-22, 17:28; 6. 26-21, 16:27; 7. 31:15, wint 1 schijf.
143. 1. 27-22, 18:27; 2. 32:12, 8:17; 3. 28-22, 17:28; 4. 26-21, 16:27; 5. 31:24; 19:30; 6. 25:34, wint 1 schijf.

Stand:

144. 1. 39-34, 26:37; 2. 36-31, 37:26; 3. 34-30, 25:34; 4. 40:29, 23:34; 5. 27-21, 16:27; 6. 32:25, wint 2 schijven want ook schijf 34 gaat verloren.
145. 1. 27-21, 17:28; (gedw.) 2. 32-27, 26:17; 3. 27-22, 18:27; 4. 37-32, 28:37; 5. 41:1, dam.
146. 1. 35-30, 24:35; 2. 33-29, 23:34; 3. 39:30, 35:24; 4. 27-21, 16:27; 5. 32:25, wint 2 schijven.
147. 1. 39-34, 24-29?? 2. 33:24, 19:39; 3. 28:19, 13:24; 4. 37-31, 26:28; 5. 38-33, 21:32; 6. 33:4, dam.
148. 1. 39-34!! 24-30?? 2. 35:24, 19:39; 3. 28:10, 39:28; 4. 32:23, 4:15; 5. 23-19, 13:24; 6. 27-21, 16:27; 7. 31:4, dam.
149. 1. 39-34!! 24-30?? 2. 35:24, 19:39; 3. 28:10, 39:28; 4. 32:23, 4:15; 5. 23-19, 13:24; 6. 37-32, 26:28; 7. 27-21, 16:27; 8. 38-32, ad. lib.; 9. 42:4, dam.
150. 1. 39-34, 24-30; 2. 35:24, 19:39; 3. 33:44, 21-26?? 4. 28:19, 26:28; 5. 44-39, 13:24; 6. 27-21, 16:27; 7. 38-32, ad. lib.; 8. 42:4, dam.
151. 1. 39-34, 24-30?? 2. 35:24, 19:39; 3. 28:10, 39:28; 4. 25:14, 4-9; 5. 32:23, 15:4; 6. 46-41, 9:20; 7. 41-36, 18:29; 8. 27-22, 17:28; 9. 26-21, 16:27; 10. 31:15, en wint 1 schijf.
152. 1. 39-34, 24-30?? 2. 35:24, 19:39; 3. 28:10, 39:28; 4. 32:23, 15:4; 5. 23-19, 13:24; 6. 37-32, 26:28; 7. 27-21, 16:27; 8. 38-32, ad. lib.; 9. 42:2, dam.
153. 1. —, 24-30; 2. 35:24, 19:39; 3. 28:10, 39:28; 4. 32:23, 15:4; 5. 23-19, of?) 13:24; 6. 37-32, 26:28; 7. 27-21, 16:27; 8. 38-32, ad. lib.; 9. 42:2, 25-30; (dreigt 30-35) 10. 2-8, (gedw.) 11-17; 11. 8-2, 6-11; 12.

Stand:

- ad. lib., 30-35; 13. 2:30, 35:24; wint 1 schijf.
154. 1. —, 24-30!! 2. 35:24, (beste) 19:39; 3. 33:44, (A) 12-17; 4. 28:19, 14:23, enz.
- A) Op 28:19; wint zwart een schijf door 39:37; enz. en op 43:34 of 33:24 wint zwart een schijf door 14-19 enz.
155. 1. 39-34!! 24-30?? 2. 35:24, 19:39; 3. 28:19!! 39:37; 4. 42:31, 13:24; 5. 27-21, 16:27; 6. 31:4, dam.
156. 1. 39-34, (dreigt 34-30 enz.) 24-30 (A) 2. 35:24, 19:39; 3. 28:8, 3:12; (op 2:13 maakt wit door 38-33 enz. dam) 4. 37-31, 26:28; 5. 27-21, 16:27; 6. 38-32, enz. dam.
- A) 1. —, 24-29; 2. 37-31, 26:37; 3. 32:41, 23:43; 4. 34:1, 43-49; (of ?) 5. 40-34, 49:21; 6. 1-18, 13:22; 7. 42-38, 21:30; 8. 35:4, dam.
157. 1. —, 24-30; 2. 33:24, 30:39; 3. 41-37, 19:30; 4. 28:10, 4:15; 5. 25:43, wint 2 stukken.
158. 1. —, 24-30; 2. 33:24, 30:39; 3. 43:34, 19:39; 4. 37-31, 26:28; 5. 27-21, 16:27; 6. 38-32, 28:37; 7. 42:22, 18:27; 8. 35-30, 25:34; 9. 40:16, 8-12; 10. 16-11, 12-17; 10. 11:31, wint 1 schijf.
159. 1. 34-30, 25:34; 2. 40:18, 13:22; 3. 28:26, wint 2 schijven.
160. 1. 22-18!, 13:22; (A) 2. 41-37, 25:34; 3. 40:27 wint 1 schijf.
- A) 1. —, 25:34; 2. 18:20, 15:24; 3. 40:20, wint 1 schijf.
161. 1. 27-22, 18:27; 2. 34-30, 25:34; 3. 40:18, 13:22; 4. 28:26, wint 1 schijf.
162. 1. 27-22, 18:27; 2. 34-30, 25:34; 3. 40:18, 13:22; 4. 33-29, 24:33; 5. 39:26, wint 1 schijf.

Stand:

163. 1. —, 24-29!! 2. 33:24, 20:29; wint altijd een schijf door de dreiging 29-33; 17-21; enz. waartegen wit geen weerlegging heeft.
164. 1. —, 21-27; 2. 32:21, 14-20; 3. 25:14, 10:28; 4. 33:22, 18:16, wint 1 schijf.
165. 1. —, 27-32; 2. 38:27, 19-24; 3. 30:19, 14:21; wint 1 schijf.
166. 1. —, 21-27; 2. 32:21, 16:27; 3. 31:22, 18:27: (dreigt nu 27-32 en 19-24); 4. 37-32, 11-16; 5. 32:21, 16:27; met schijfwinst daar wit thans tegen de dreiging 27-31 en 19-24 geen weerlegging heeft.
167. 1. 34-29!, 25:34?? 2. 27-22, 18:27; 3. 29:18, 13:22; 4. 28:26, wint 1 schijf.
168. 1. 39-33?? 24-30; 2. 35:24, 19:39; 3. 43:34, (gedw.) 25-30!! 4. 34:25, (gedw.) 23-29; 5. 33:24, 17-21; 6. 26:17, 11:33; 7. 38:29, 18-22; 8. 27:18, 12:45; en nu gaat de witte schijf op 24 verloren doordat zwart achtereenvolgens 10-15; 9-14; enz. zal spelen.
169. 1. —, 24-29; 2. 33:24, 22:33; 3. 38:29, 23:25; wint 1 schijf.
170. 1. 34-30, 25:34; 2. 40:18, 13:31; 3. 28-23, 19:28; 4. 33:11, enz.
171. 1. 27-22, 18:27; 2. 25-20, 14:34; 3. 40:18, 13:22; 4. 28:26 en wint later schijf 27.
172. 1. 27-22, 18:27; 2. 34-30, 25:34; 3. 40:18, 13:22; 4. 33-29, enz. wint 1 schijf.
173. 1. 37-31, 26:37; 2. 27-22, 18:27; 3. 34-30, 25:34; 4. 40:18, 13:22; 5. 28:26, 37:28; 6. 33:31, wint 1 schijf.
174. 1. 37-31, 26:37; 2. 27-22, 18:27; 3. 29:18, 12:23; (gedw.) 4. 34-30, als boven.
175. 1. 27-22, 18:27; 2. 34-30, 25:34; 3. 40:18, 13:22; 4. 28:6 wint 1 schijf.
176. 1. 27-22, 18:27; 2. 34-30, 25:34; 3. 40:18,

Stand:

- 13:22; 4. 33-29, 24:33; 5. 39:6, wint 1 schijf.
177. 1. —, 23-29; 2. 47-41, 29:20; 3. 37-31, 26:37; 4. 41:23, 18:29; 5. 33:15, wint 1 schijf.
178. 1. 30-24, 19:30; 2. 35:24, 25-30?? (denkende een schijf te winnen) 3. 34:14, 23:43; (A) 4. 48:39, 10:30; (9:29 verliest direct een schijf door 32:34) 5. 32:23, 18:29; 6. 33:35, wint 1 schijf.
- A) 3. —, 10:30; 4. 49-43, 23:34; 5. 32:23, 18:29; 6. 33:35, wint 1 schijf.
179. 1. 30-24, 19:30; 2. 35:24, 25-30?? (denkt een schijf te winnen) 3. 34:14, 10:30; 4. 37-32!! 28:37; (gedw.) 5. 41:32, 23:34; 6. 32-28!! 11-17; (of?) 7. 28-23, 18:29; 8. 33:35, wint schijf 34.
180. 1. 34-29!! 23:24; (gedw.) 2. 40:29, 18:27; 3. 29-23! 10-14; (of?) 4. 23-18, 13:22; 5. 28;26, en wint schijf 27.
181. 1. 50-45, 22:11; 2. 34-30, 25:34; 3. 40:18, 13:22; 4. 28:6, wint 1 schijf.
182. 1. 32-27, 21:23; 2. 33-29, 18:27; (A) 3. 29:18, 13:22; 4. 34-29, 24:33; 5. 39:6.
- A) . —, 24:33; 3. 39:10, 18:27; 4. 10-5, enz. wint.
183. 1. 22-17, 21:23; 2. 34-30, 25:34; 3. 40:18, 13:22; 4. 28:6, enz. wint.
184. 1. —, 24-29; 2. 26:17, (beste) 11:31; 3. 33:24, (of?) 20:29; 4. 36:27, 29-33; 5. 38:29, 23:25, wint 1 schijf.
185. 1. 28-22, 25:34; (beste) 2. 40:20, 15:24; (A) 3. 22-17, 11:22; 4. 32-28, 23:32; 5. 37:17, 26:37; 6. 17:26, wint schijf 37.
- A) 2. —, 18:27; 3. 31:22, 15:24; 4. 22-18, 13:22; 5. 32-28, 23:32; 6. 38:7, enz.
186. 1. 27-22, ad.; 2. 44-40, lib.; 3. 40:18, 13:22; 4. 28:26, wint 1 schijf.

Stand:

187. 1. 32-28, 23:32; 2. 38:27, 17:28; 3. 34:32, wint 1 schijf.
188. 1. —, 24-30; 2. 26:17, 11:31; 3. 35:24, 19:30; 4. 36:27, 30-34; 5. 39:30, 25:23, wint 1 schijf.
189. 1. 27-21, 23:34; 2. 39:30, 16:27; 3. 32:21, 25:34; 4. 21-17, 12:21; 5. 26:28, en wint het stuk op 34.
190. 1. 22-17!! 25:34; (A) 2. 40:18, 12:23; (B) 3. 32-27, 11:22; 4. 27:29, wint 1 schijf.
- A) 1. —, 12:21; (11:22 wit 41-36 enz.) 2. 31-26, 25:34; 3. 40:18, enz. wint 1 schijf.
- B) 2. —, 12:21; (11:22 of 13:22 verliest een stuk) 3. 31-26, enz. wint 1 schijf.
191. 1. —, 29-34; 2. 26:17, 11:31; 3. 36:27, 14-20; 4. 25:14, 34:25, wint schijf 14.
192. 1. —, 29-34; 2. 40:29 (A) 23:34; 3. 39:30, 17-21; 4. 26:17, 11:33; 5. 38:29, 18-22; 6. 27:18, 12:25, wint 1 schijf.
- A) 2. 39:30, 17-21; 3. 26:17, 11:33; 4. 38:29, 23:25, wint 1 schijf.
193. 1. —, 19-23; 2. 28:30, 25:43; 3. 48:39, 18-22; 4. 27:18, 12:43, wint 1 schijf.
194. 1. 32-27, 23:34; 2. 40:16, wint 3 stukken.
195. 1. 27-21, 16:27; 2. 32:21, 23:34; 3. 40:16, wint 3 stukken.
196. 1. 27-21, 16:27; 2. 31:22, 18:27; 3. 32:21, 23:34; 4. 40:16, wint 3 stukken.
197. 1. —, 24-29; 2. 33:15, 19-24; 3. 28:17, 11:33; 4. 39:28, 24-30; 5. 35:24, 14-20; 6. 25:14, 10:50, dam.
198. 1. —, 8-12; 2. 27:16, 17-21; 3. 16:27, 24-29; 4. 33:24, 19:30; 5. 28:17, 7-11; 6. 35:24, 11:35, en wint schijf 24.
199. 1. —, 24-29; 2. 33:24, 19:30; 3. 35:24, 17-22!! 4. 26:17, 11:33; 5. 39:28, 14-20; 6. 10:50, dam.
200. 1. 27-22, 18:27; 2. 32:21, 23:34; 3. 40:18,

Stand:

- 16:27; (gedw.) 4. 45-40, 12:23; 5. 37-31, 26:37; 6. 41:1, dam.
201. 1. —, 18-23; 2. 28:17, 11:42; 3. 48:39, 24-30; 4. 35:24, 20:29; 5. ad. lib., 14-20; 6. 25:14, 10:48, dam.
202. 1. 28-22, 17:28; 2. 26:17, 11:42; 3. 38:47, 28:37; 4. 47-42, 37:48; 5. 34-30, 48:34; 6. 40:7, 8-12; (gedw.) 7. 7:18, 6-11; 8. 30-24, wint 1 schijf.
203. 1. 27-22, 18:27; 2. 32:21, 23:34; 3. 40:20, 16:27; 4. 20-14, 9:20; 5. 25:5, dam.
204. 1. 27-22, 18:27; 2. 32:21, 23:34; 3. 40:20, 16:27; 4. 20-15, enz.
205. 1. —, 19-24; 2. 28:17, 11:42; 3. 48:37, 24-30; 4. 35:24, 20:29; 5. ad. lib. 14-20; 6. 25:14, 10:48; dam.
206. 1. 27-22, 18:27; 2. 31:11, 6:17; 3. 32-27, 23:34; 4. 40:18, 12:23; 5. 33-29, 23:34; 6. 27-22, 17:28; 7. 37-31, 26:37; 8. 41:5, dam.
207. 1. —, 20-24!! 2. 27-21, (A) 16:27; 3. 31:22, 18:27; 4. 32:21, 23:34; 5. 40:16, 15-20!! 6. 25:23, 2-7; 7. 21:12, 7:47, dam.
- A) 2. 27-22, 18:27; 3. 32:21, 23:34; 4. 40:7, 16:27!! 5. 7:16, (gedw.) 6-11; 6. 16:7, 2:11; 7. 31:22, 17:50, dam.
208. 1. 33-29, 24:33; 2. 28:39, 17:28; 3. 32:25, wint 2 stukken.
209. 1. 27-21, 16:27; 2. 33-29, 24:33; 3. 28:39, 17:28; 4. 32:25, wint 1 schijf.
210. 1. 33-29, 23:34; (A) 2. 40:29, 24:33; 3. 28:39, 17:28; 4. 32:25, wint 2 schijven.
- A) 1. —, 24:33; 2. 38:9, wint 1 schijf.
211. 1. 34-29, 23:34; 2. 43-39, 34:43; 3. 33-29, 24:33; 4. 28:48, 17:28; 5. 32:25, wint 1 schijf.
212. 1. 34-29, 23:34; 2. 43-39, 34:43; 3. 42-37,

Stand:

- 31:42; 4. 33-29, 24:33; 5. 28:37, 17:28;
6. 32:25, wint 1 schijf.
213. 1. 25-20, 15:24; 2. 33-29, 24:33; 3. 28:39,
17:28; 4. 32:5, dam.
214. 1. 25-20, 14:25; 2. 33-29, 24:33; 3. 28:39,
17:28; 4. 32:5, dam.
215. 1. 35-30, 24:35; 2. 34-29, 23:34; 3. 39:30,
35:24; 4. 25-20, 14:25; 5. 33-29, 24:33;
6. 28:39, 17:28; 7. 32:5, dam.
216. 1. 34-29, 23:34; 2. 40:20, 15:24; 3. 33-29,
24:44; 4. 25-20, 14:25; 5. 43-39, 44:33;
6. 28:39, 17:28; 7. 32:5, dam.
217. 1. 35-30, 24:44; 2. 25-20, 14:25; 3. 43-39,
44:33 4. 28:39, 17:28; 5. 32:5, dam.
218. 1. 37-31, 26:37; 2. 32:41, 23:32; 3. 38:16,
wint 1 schijf.
219. 1. 22-18, 13:22; 2. 37-31, 26:37; 3. 32:41,
23:32; 4. 38:7, wint 1 schijf.
220. 1. 27-22, 18:38; 2. 48-42!! 23:41; 3. 36:47,
40:29; 4. 42:4, dam.
221. 1. 37-31, 26:37; 2. 32:41, 23:32; 3. 38:27,
17:28; 4. 34:32, wint 1 schijf.
222. 1. 37-31, 26:37; 2. 32:41, 21:23; 3. 34-30,
25:34; 4. 40:7, wint 1 schijf.
223. 1. 27-22, 18:27; 2. 32:21, 23:41; 3. 36:47!!
16:27; 4. 38-32, 27:38; 5. 42:4, dam.
224. 1. 26-21, 17:26; 2. 37-31, 26:28; 3. 42-37,
22:42; 4. 38:47, 29:38; 5. 43:1, dam.
225. 1. —, 16-21; 2. 26:17; 22:11; 3. 33:22,
18:36; enz. wint 1 schijf.
226. 1. 34-30, 25:34; 2. 29:40, 18:29; 3. 33:15,
wint 1 schijf.
227. 1. 27-21, 16:18; 2. 44-40, 35:44; 3. 39:50,
30:28; 4. 32:1, dam.
228. 1. 38-32, 27:38; 2. 33:42, 24:33; 3. 42-38,
33:31; 4. 36:16, wint 1 schijf.
229. 1. 32-28, 22:33; 2. 29:38, 20:29; 3. 38-33,
29:38; 4. 37-32, 38:27; 5. 31:2, dam.

Stand:

230. 1. 28-22, 27:18; 2. 37-31, 26:37; 3. 38-32, 27:18; 4. 38-32, 37:28; 5. 33:4, dam.
231. 1. 37-31, 26:37; 2. 27-21; 16:27; 3. 28-22, 27:18; 4. 38-32, 37:28; 5. 33:4, dam.
232. 1. 32-27, 26:37; verder als 231.
233. 1. 32-27, 26:37; 2. 27-22, 18:27; 3. 28-22, 27:18; 4. 24-19, 13:24; 5. 38-32, 37:28; 6. 33:4, dam.
234. 1. 32-27, 26:37; 2. 15-10, 4:15; 3. 24-20, 15:24; 4. 30:8, 3:12; 5. 27-21, 16:27; 6. 28-22, 27:18; 7. 38-32, 37:28; 8. 33:4, dam.
235. 1. 34-30, 18:27; 2. 30:19, 13:24; 3. 28-22, 27:18; 4. 37-31, 26:37; 5. 38-32, 37:28; 6. 33:4, dam.
236. 1. 34-30, 25:34; (voor 18:27 zie stand 235) 2. 39:19, 18:27; (gedw.) 3. 43-39, 13:24; 4. 28-22, 27:18; 5. 37-31, 26:37; 6. 38-32, 37:28; 7. 33:4, dam.
237. 1. 34-30, 25:34; 2. 39:19, 13:24; 3. 35-30, 24:35; 4. 44-39, 35:44; 5. 28-22, 27:18; 6. 37-31, 26:37; 7. 38-32, 37:28; 8. 33:2, 44:33; 9. 2:1, dam.
238. 1. 27-22?? 18:27; 2. 28-22, 27:18; 3. 37-31, 26:28; 4. 33:4, 3-9!! 5. 4:20, 14:32; en wint 2 schijven.
239. 1. 32-27, 23:21; 2. 44-39, 26:37; 3. 38-32, 37:28; 4. 33:4, dam.
240. 1. 24-19, 13:24; 2. 30:17, 12:21; 3. 37-31, 26:37; 4. 38-32, 37:28; 5. 33:4, dam.
241. 1. 34-30, 26:28; 2. 30:19, 13:24; 3. 33:4, dam.
242. 1. 25-20, 26:28; 2. 20:18; 13:22; 3. 39-34, 28:30; 4. 35:4, dam.
243. 1. 34-30, 25:23; 2. 28:19, 26:28; 3. 38-33, 13:24; 4. 33:4, dam.
244. 1. 34-30, 25:23; 2. 28:19, 26:28; 3. 43-38, 13:24; 4. 27-21, 16:27; 5. 38-32, 27:38; 6. 42:2, dam.

Stand:

245. 1. 28-23, 19:37; 2. 30:19, 13:24; 3. 38-32, 37:28; 4. 33:2, dam.
246. 1. 28-23, 26:28; (voor 19:37 zie stand 245) 2. 23:14, 9:20; 3. 30:19, 13:24; 4. 33:2, dam.
247. 1. 27-21, 16:27; (op 17:26 volgt 37-31 enz.) 2. 32:21, 17:26; 3. 37-31, 26:37; 4. 38-32, 37:28; 5. 33:4, dam.
248. 1. —, 17-21; 2. 25:23, 21:32; 3. 38:27, 18:47; enz. dam.
249. 1. —, 16-21; zie verder 248.
250. 1. —, 19-24; 2. 30:19, 14:32; 3. 38:16, 13-19; 4. 25:23, 18:29; wint 2 stukken.
251. 1. —, 21-27!! 2. 31:22, (A. B.) 2. 18:27; 3. 32:21, (voor 25:14 zie B) 23:32; 4. 25:23, 13-18; 5. 38:27, 18:47; dam.
- A) 2. 32:21, 23:32; 3. 25:23, 18:29; 4. 38:27, 29:47; dam.
- B) 2. 25:14, 9:20; 3. 31:22, (of 32:21) 18:27; 4. 32:21, 23:32; 5. 38:27, 24:30; 6. 35:24, 20:47; dam.
252. 1. 33-29, 26:37; 2. 29:18, 13:33; 3. 38:29, 37:28; 4. 39-33, 28:30; 5. 35:2, dam.
253. 1. 27-21, 16:27; 2. 32:21, 23:32; 3. 37:28, 26:37; 4. 41:32, 17:26; 5. 28-23, 19:37; 6. 42:31, 26:37; 7. 30:19, 13:24; 8. 38-32, 37-:28; 9. 33:4, dam.
254. 1. 27-22; 18:27; 2. 32:21, 16:27; 3. 44-40, 35:44; 4. 34-30, 25:34; 5. 33-29, 34:23; 6. 43-39, 44:33; 7. 38:16, 8-12; (gedw.) 8. 16-11, 12-17; (gedw.) 9. 11:31, wint 1 schijf.
255. 1. 31-26, 22:31; 2. 26-21, 16:27; 3. 37:26, 28:37; 4. 42:4, dam.
256. 1. 29-24, 20:29; 2. 31-27, 22:31; 3. 26-21, 16:27; 4. 37:26, 28:37; 5. 42:33, wint 2 stukken.
257. 1. 31-26, 22:31; 2. 26-21, 16:27; 3. 37:26,

Stand:

- 28:37; 4. 42:22, 18:27; 5. 29:20, wint
1 stuk.
258. 1. 28-22, 17:28; 2. 26:17, 11:22; 3. 31-26,
22:31; 4. 26-21, 16:27; 5. 37:26, 28:37;
6. 38:4, dam.
259. 1. 28-22, 17:28; 2. 26:17, 11:22; 3. 31-26,
22:31; 4. 26-21, 16:38; 5. 42:4, dam.
260. 1. 28-23, 17:28; (A) 2. 36-31, 13:22;
3. 34-29, 24:33; (B) 4. 38:29, 25:34;
5. 29-24, 19:30; 6. 40:29, 28:19; 7. 35:15,
met doorbraak naar dam.
261. 1. 27-21, 16:27; 2. 26-21, 17:37; 3. 28:8,
3:12; 4. 42:22, 18:27; 5. 38-32, 27:29;
6. 34:3, dam.
- A) 1. 29-23, 19:28; 2. 32:23, 18:29; 3. 27:9,
4:13; 4. 35-30, 24:35; 5. 29:4, dam.
262. 1. —, 18-23; 2. 29:27, 24-29; 3. 33:24,
20:29; 4. 34:23, 17-22; 5. 27:18, 13:33;
6. 39:28, 16-21; 7. 26:17, 11:33; 8. 38:29,
19:46; dam.
263. 1. —, 16-21; 2. 27:16, 22-27; 3. 32:12,
25-30; 4. 35:24, 19:30; 5. 34:25, 23:41;
6. ad. 13-19; 7. lib. 19:50; dam.
264. 1. 35-30!! 19-23; (denkende schijfwinst
te forceeren omdat op 30-24 of 25 en
39:30 zwart door 16-21; 22-27 enz. dam
haalt.) 2. 29-24, (dusgedw.) 23-29??
loopt in de val.) 3. 33-28, 22:33; (op
29:20 speelt wit 30-25 enz. met dam);
4. 39:28, 29:20; 5. 28-23, 18:29; 6. 27:22,
17:28; 7. 26-21, 16:27; 8. 31:4, en wint.
265. 1. 48-43!! 33-39?? 2. 26-21!! 39:48;
3. 21-17, 12:21; 4. 30-25, 48:30; 5. 26:12,
18:7; 6. 27:8, 4:13; 7. 49-43, 30:48;
8. 31-26, 48:31; 9. 26:17, 11:22; 10. 36:9,
en wint.
266. 1. 32-27, 23:21; 2. 34:1, en wint.

Stand:

267. 1. 26-21, 16:18; 2. 32-27, 23:21; 3. 34:1 dam.
268. 1. 34-30, 25:23; 2. 33-29, ad. lib. 3. 39:10, 9-14; 4. 10:19, en wit is uit de hekstelling.
269. 1. 34-30, 25:23; 2. 33-28, 22:33; 3. 39:30, en wit is uit de hekstelling.
270. 1. 32-28, 23:21; 2. 26:17, 12:21; 3. 34:1, dam.
271. 1. 35-30, 24:35; 2. 29-24, 20:29; 3. 34:1, dam.
272. 1. 35-30, 25:23; 2. 32-27, 21:32; 3. 37:30, en wit is uit de hekstelling.
273. 1. 27-22, 18:27; 2. 28-22, 27:18; 3. 32-28, 23:32; 4. 34:1, dam.
274. 1. 26-21, 17:37; 2. 38-32, 22:31; 3. 36:27, 37:28; 4. 33:2, dam.
275. 1. 24-19, 13:24; 2. 27-21, 16:27; 3. 33-28, 22:33; 4. 31:2, dam.
276. 1. 34-29, 23:34; 2. 40:20, ad. lib.; 3. 27-21, 16:18; 4. 28-22, ad. lib.; 5. 32:1, dam.
277. 1. 27-21, 16:27; 2. 32:21, 23:43; 3. 34:14, 43:34; 4. 40:20, 15:24; 5. 14-10, enz. dam.
278. 1. 24-19; 13:24; 2. 26-21, 17:26; 3. 37-32, 26:28; 4. 38-33, 22:31; 5. 33:4, dam.
279. 1. 36-31, 18:36; 2. 34-30, 25:34; 3. 40:9, 3:14; 4. 37-31, 36:27; 5. 32:3, dam.
280. 1. 25-20, 14:25; 2. 34-30, 25:34; 3. 38-33, 29:49; 4. 40:7, ad. 5. 31-26, lib.; 6. 26:6, dam.
281. 1. 26-21, 18-22?? 2. 27:20, 16:27; 3. 32:21, 23:43; 4. 34:14, 24:15; nu wit 5. 42-38, 43:32; 6. 33-28, 32:23; 7. 35-30, 25:34; 8. 40:7, dam.
282. 1. 22-18, 12:34; 2. 39:30, 25:34; 3. 28-22, 17:39; 4. 38-33, 39:28; 5. 32:5, dam.

Stand:

283. 1. 33-28?? 24:33; 2. 28:17, 20-24!! 3. 39:28, 6-11; 4. 17:6, 21-27; 5. 32:21, 16:27; 6. 31:22, 24-30; 7. 35:24, 12-18; 8. 22:13, 8:50; dam.
284. 1. 26-21, 17:26; 2. 37-32, 28:37; 3. 38-32, 37:28; 4. 47-41, 26:37; 5. 41:1, dam.
285. 1. 35-30, 24:35; 2. 34-30, 25:45; (beste) 3. 44-40, 45:23; 4. 28:19, 13:24; 5. 36-31, 26:28; 6. 33:4, dam.
286. 1. 34-29, 25:34; (op 23:34 is wit door 30:39 uit de opsluiting bevrijd) 2. 27-22, 18:27; 3. 29:7, 1:12; 4. 40:29, 12-18; (of?) 5. 32:21!! 26:17; (16:27 verliest een stuk door 31:22, 18:27; 37-31 enz.) 6. 29-23, 18:29; 7. 28-22, 17:39; 8. 43:25, wint 1 stuk.
287. 1. 28-22, 17:28; 2. 26:17, 12:21 3. 35-30, 24:35; 4. 34-29, 23:34; 5. 32:1, dam.
288. 1. 34-29, 23:34; 2. 39:30, 25:34; 3. 28-22, 17:39; 4. 26:17, 12:21; 5. 38-33, 39:28, 6. 32:1, dam.
289. 1. 38-33, 29:38; 2. 28-22, 17:28; 3. 31:22, 12:21; 4. 34-29, 23:34; 5. 32:1, dam.
290. 1. 39-33, 26:37; 2. 40:29, 23:34; 3. 38-22, 17:39; 4. 26:17, 12:21; 5. 38-33, 39:28; 6. 32:1, dam.
291. 1. —, 20-24; 2. 40-35, (of?) 23-29; 3. 34:23, 25:34; 4. 39:30, 17-22; 5. 28:17, 19:50; dam.
292. 1. 28-22, 18:27; (17:28 verliest een schijf door 26:8, 29-23 enz.) 2. 29-23, 19:28; 3. 37-32, 28:37; 4. 42:22, 17:28; 5. 26:19, en wint schijf 28.
293. 1. 34-29, 23:21; 2. 29-23, 19:28; 3. 33:22, 17:28; 4. 26:30, wint 1 schijf.
294. 1. 30-24, 20:29; 2. 33:24, 19:30; 3. 28:19, 13:24; 4. 27-21, 16:27; 5. 31:4, dam.
295. 1. 34-29, 23:34; (gedw.) 2. 28-23, 19:28;

Stand:

3. 30:10, 5:14; 4. 33:22, wint schijf 34.
296. 1. —, 23-29; 2. 32:23, 21:32; 3. 37:28, 20-24; 4. 29:20, (gedw.) 18:29; 5. 34:23, 25:34; 6. 40:29, 15:22; wint 1 schijf.
297. 1. 30-24!! 19:30; (A) 2. 28:19, 13:33; 3. 22:2; dam.
- A) 1. —, 18:27; 2. 29:18, 13:33; 3. 24:2, dam.
298. 1. 28-23, 19:28; 2. 31-27, 22:31; (gedw.) 3. 33:22, 17:28; 4. 26:17, 11:22; 5. 36:9, 4:13; 6. 30-24, 20:29; 7. 34:32, wint 1 schijf.
299. 1. —, 22-28; 2. 32:23, 21:32; 3. 37:28, 19-24; 4. 29:20, (gedw.) 18:29; 5. 34:23, 25:34; 6. 40:29, 15:22; wint een schijf.
300. 1. 41-36, 16:27; 2. 31:11, 6:17; (op 7:16 volgt 30-24 enz.) 3. 29-24, 20:29; 4. 30-24, 19:39; 5. 28:8, 2:13; 6. 43:23, 18:29; 7. 38-33, 29:27; 8. 37-31, 26:37; 9. 42:2, dam.
301. 1. 29-24, 20:38; 2. 30-24, 19:30; 3. 28:19, 13:24; 4. 27-21, enz. dam.
302. 1. 33-29?? 22:33; 2. 29:20, 21-27!! 3. 32:21, (gedw.) 16:27; 4. 38:29, 27-32; 5. 37:28, 17-21; 6. 26:17, 11:15; wint een schijf.
303. 1. 27-22, 18:27; 2. 30-24, 19:39; 3. 28:19, 39:37; 4. 42:2; dam.
304. 1. 34-29, 25:34; (op 23:34 komt wit met 30:39 uit de opsluiting.) 2. 27-22, 18:27; 3. 29:18, 13:33; 4. 31:22, 17:28; 5. 32:25, wint 1 schijf.
305. 1. —, 18-22; 2. 27:29, 21-27; 3. 32:21, 16:27; 4. 31:22, 19-23; 5. 29:18 (gedw.) 12:32 6. 37:28, 20-24; 7. 30:19, 14:32; 8. 38:27, 17:50; dam.
306. 1. 28-23, 19:28; 2. 32:23, 18:29; 3. 34:23, 25:34; 4. 40:27, wint 4 stukken.

Stand:

307. 1. 27-22, 18:27; 2. 28-23, 19:28; 3. 30:8, 2:13; 4. 33:2, dam.
308. 1. 28-22, 12-18; 2. 32-27, 23-29?? 3. 27-21!! 26:17 (gedw.) 4. 33-29, 18:27; (A) 5. 42-37, 24:31; 6. 30-24, 19:30; 7. 35:24, 20:29; 8. 34:1, en dam.
- A) 4. —, 24:33; 5. 38:29, 18:27; 6. 29-24, 20:29; 7. 34:1, dam.
309. 1. 27-22, 18:27; 2. 32:21, 16:27; (A) 3. 34-29, 24:22; 4. 38-33, 25:34; 5. 40:18, 12:23; 6. 37-31, 26:37; 7. 42:1, dam.
- A) 2. —, 23:32; 3. 37:28, 16:27; 4. 28-23, 19:28; 5. 30:19, wint 1 schijf.
310. 1. 28-23, 19:39; 2. 30:19, 13:24; (gedw.) 3. 38-33, 39:28; (op 39:30 volgt 33-29) 4. 37-32, 28:37; 5. 42:31, 26:37; 6. 34-29, 24:33; 7. 48-42, 37:39; 8. 40-34, 39:30; 9. 30:2, dam.
311. 1. —, 17-22; 27:29, 14-20; 3. 25:23, 13-18; 4. 26:17, 11:24; 5. 30:19, 18:49, 6. 50-44, 49:40; 7. 35:44, 5-10; en wint schijf 19.
312. 1. 28-22, 17:28; 2. 26:17, 11:22; 3. 25-20, 14:25; 4. 34-29, 23:34; 5. 32:14, 9:20; 6. 39:19, 13:24; 7. 33-28, 22:33; 8. 38:29, 24:33; 9. 27-21, 16:27; 10. 31:11, 6:17; 11. 35-30, 25:34; 12. 40:38, wint 1 schijf.
313. 1. —, 13-18; 2. 28-22, 17:28; 3. 26:17, 11:22; (A) 4. 31-26, 22:31; 5. 26-21, 16:27; 6. 37:26, 28:37; 7. 42:4, dam.
- A) 3. —, 12:21; 4. 35-30, 24:33; 5. 38:29, 23:34; 6. 32:1, dam.
314. 1. 40-34, 29:40; 2. 45:34, 15-20; (A) 3. 28-22, 17:28; 4. 26:17, 11:22; 5. 39-33, enz. dam.
- A) 2. —, 14-20; (23-29 en 18:29 verliest een schijf door 28-22 enz.) 3. 25:14, 9:20; 4. 28-22, 17:28; 5. 26:17, 11:22; 6. 34-29, 23:34; 7. 32:25, wint 2 stukken.

Stand:

315. 1. 28-23, 19:28; (gedw.) 2. 30:19, 13:24;
3. 34-30, 25:34; 4. 39:19, 28:39; 5. 43:34,
17:28; 6. 19-14, 10:19; 7. 38-33, 28:30;
8. 35:4, dam.
316. 1. 33-29, 24:42; 2. 47:38, 18:27; 3. 28-23,
19:28; 4. 30-24, 20:29; 5. 34:1, dam.
317. 1. 27-22, 18:27; 2. 33-29, 24:31; 3. 30-24,
19:39; 4. 28:37, 27:38; 5. 40-34, 39:30;
6. 35:4, dam.
318. 1. —, 13-18; 2. 22:13, 4-9; (A) 3. 13:15,
23-29; 4. 34:23, 25:34; 5. 40:29, 24:22;
6. 15:13, 8:46 dam.
- A) 2. —, 23-29; 3. 34:23, 25:34; 4. 40:29,
24:22; 5. 13:15, 4-9; 6. 15:13, 8:46; dam.
319. 1. 37-31!! 23-28?? 2. 32:23!! (op 33:22
volgt 17:46 met dam) 21:32; 3. 38:27,
18:47; 4. 39-33, 47:29; 5. 27-22, 17:28;
6. 35-30, 24:35; 7. 26-21, 16:27; 8. 31:4,
dam.
320. 1. 27-22, 17:28; 2. 26:17, 11:22; 3. 25-20,
14:25; 4. 33-29, 23:43; 5. 32:1, 43:41;
6. 42-37, 41:32; 7. 1-29, 24:33; 8. 35-30,
25:34; 9. 40:9, wint.
321. 1. 28-22, 17:37; 2. 26:17, 12:32; 3. 33-29,
37:26; 4. 39-33, 30:28; 5. 50-44, 23:34;
6. 42-38, 32:43; 7. 48:30, 25:34; 8. 36-31,
26:37; 9. 41:1, dam.
322. 1. 28-22, 17:37; 2. 26:17, 11:31; 3. 35-30,
24:35; 4. 38-32, 37:28; 5. 33:4, dam.
323. 1. —, 15-20; 2. 34:23, 17-22; 3. 27:7,
1:12; 4. 26:17, 11:33; 5. 38:29, 19:26;
wint 1 stuk.
324. 1. —, 24-30; 2. 35:24, 20:38; 3. 42:33,
17-22; 4. 26:28; 16-21; 5. 27:7, 14-20;
6.25:23, 18:36; 7. 7:18, 13:35, wint een
schijf.
325. 1. —, 23-28; 2. 32:23, (gedw.) 19:28;
3. 33:22, 17:28; 4. 26:17, 12:32; 5. 38:27,

Stand:

- 28-33; 6. 39:28, 20-24; 7. 30:19, 14:21;
wint 1 schijf.
326. 1. 32-28, 23:32; 2. 27-22, 17:28; 3. 26:17,
11:22; 4. 38:20, wint 1 schijf.
327. 1. 28-22, 17:37; 2. 42:31, 21:32; 3. 26-21,
16:27; 4. 31:4, dam.
328. 1. 33-29, 24:31; 2. 37:17, 12:21; 3. 30-24,
19:30; 4. 35:24, 20:29; 5. 32-28, 23:32;
6. 34:1, dam.
329. 1. 27-22, 18:27; 2. 36-31, 27:36; 3. 28-22,
17:28; 4. 26:17, 11:22; 5. 39-33, 28:30;
6. 35:4, dam.
330. 1. 28-23, 18:38; 2. 39-33, 38:29; 3. 34:23,
25:34; (A) 4. 40:9, 19:28; (gedw.) 5. 9-3,
dam .
- A) 3. —, 19:28; 4. 30:19, 14:23; 5. 35-30,
25:34; 6. 40:7, dam.
331. 1. 27-22, 18:27; 2. 32:21, 16:27; 3. 38-32,
27:29; 4. 34:23, 25:34; 5. 40:20, 14:25;
6. 23:5, dam.
332. 1. 28-22, 17:39; 2. 34:43, 25:34; 3. 40:7,
wint 1 stuk.
333. 1. 33-29, 24:33; 2. 38:18, 13:31; 3. 26:37,
17:26; 4. 30-24, 19:48; 5. 40-34, 48:30;
6. 35:11; wint.
334. 1. —, 26-31; 2. 37:26, 17-22; 3. 28:17,
12:21; 4. 26:17, 23-29; 5. 34:12, 25:34;
6. 40:29, 13-18; 7. 12:23; 19:46; dam.
335. 1. 34-29, 24:31; 2. 37:6, 25:34; 3. 40:7,
1:12; 4. 6-1, dam.
336. 1. 33-29, 24:31; 2. 37:8, 3:12; 3. 30-24,
19:39; 4. 40-34, 39:30; 5. 35:4, dam.
337. 1. 34-29, 25:34; (op 23:34 komt wit door
30:39 uit de opsluiting); 2. 29-24, 20:29;
3. 33:24, 19:30; 4. 28:10, wint een schijf.
338. 1. —, 24-30; 2. 35:24, 13-19; 3. 24:22,
17:50; dam.
339. 1. —, 24-30; 2. 35:24, 22-28; 3. 33:22,

Stand:

- 18:27; 4. 31:22, 13-18; 5. 22:13, 8:50, dam.
340. 1. —, 24-30; 2. 35:24, 14-19; 3. 25:23, 13-19; 4. 24:13 (gedw.) 8:19; 5. 28:8, 19:50; dam.
341. 1. —, 17-22; 2. 28:17, 14-19; 3. 25:23, 21-27; 4. 29:20, 15:24; 5. 32:21, 16:27; 6. 31:22, 12::21; 7. 23:12, 8:50; dam.
342. 1. —, 18-22; 2. 28:17, (27:18 verliest 1 schijf) 19-24; 3. 30:28, 7-11; 4. 34:23, 11:44; 5. 50:39, 14-20; 6. 25:14, 10:28; 7. 32:23, 21:45; wint 2 stukken.
343. 1. 27-22, 18:36; 2. 28-23, 19:28; 3. 30:8, 2:13; 4. 33:2, dam.
344. 1. —, 22-28; 2. 33:22, 13-19; 3. 22:24, 9-13; 4. 29:9, 14:3; 5. 25:14, 10:50; dam.
345. 1. 37-31, 18:27; 2. 32:12, 23:32; 3. 38:27, 8:17; 4. 35-30, 24:35; 5. 27-22, 17:28; 6. 26-21, 16:27; 7. 31:15, wint 1 schijf.
346. 1. —, 25-30?? 2. 34:14, 10:30; 3. 28:19, 13:42; 4. 37:48!!! 26:28; 5. 36-31, 21:32; 6. 39-34, 30:39; 7. 44:2, dam.
347. 1. 33-28, 24:33; 2. 28:19, 14:23; 3. 39:19, 13:24; 4. 22:4, dam.
348. 1. 37-32, 26:37; 2. 29-23, 18:38; 3. 27:7, 38:27; 4. 41:12, 8:17; 5. 7-1, dam.
349. 1. 29-23, 18:29; 2. 34:23, 19:28; 3. 32:23, 21:32; 4. 37:19, wint 2 stukken.
350. 1. 34-29, 23:34; 2. 27-22, 18:27; 3. 32:21, 16:27; 4. 28-23, 19:28; 5. 30:10, 5:14; 6. 33:31, 26:37; 7. 41:32 wint schijf 34.
351. 1. 34-30, 35:24; 2. 37-32, 26:37; 3. 29-23, 18:38; 4. 27:7, 38:27; 5. 41:3, dam.
352. 1. 30-24, 20:29; (A) 27-22; 18:27; 3. 32:21, 23:41; 4. 31-27, 26:17; 5. 27-22, 17:28; 6. 38-33, ad. lib. 7. 43:5, 41-46; 8. 42-37, ad. lib.; 9. 5:46, dam.
- A) 1. —, 19:30; 2. 35:24, 20:29; 3. 28:19,

Stand:

- 13:24; 4. 27-21, 26:17; (gedw.) 5. 38-33, 29:27; 6. 31:4, dam.
353. 1. —, 24-29; 2. 33:24, 20:29; 3. 34:23, 18:29; 4. 27:18, 12:41; wint 1 schijf.
354. 1. 30-24, 20:29; 2. 33:24, 19:30; 3. 35:24, 22:33; 4. 38:7, wint 1 schijf.
355. 1. 33-29, 22:24; 2. 36-31, 25:34; 3. 40:9, 3:14; 4. 26-21, 16:36; 5. 37-31, 36:27; 6. 32:3, dam.
356. 1. 27-22, 18:27; 2. 29:18, 13:22; 3. 33-29, 24:33; 4. 39:26, wint 1 schijf.
357. 1. 29-24, 20:29; 2. 33:24, 19:30; 3. 28:19, 13:24; 4. 27-21, 16:27; 5. 31:4, dam.
358. 1. 32-28, 23:21; 2. 26:8, 3:12; 3. 35-30, 24:35; 4. 29-24, ad. lib. 5. 34:3, dam.
359. 1. —, 25-30?? (A) 2. 34:25, 24-29; 3. 33:24, 22:44; 4. 32-28, 19:30; 5. 35:24, 44:35; 6. 28-22 (B) 17:28; 7. 24-19, 13:24; 8. 27-21, 16:27; 9. 31:15, gewonnen stand.
- B) Hier is het volgende minder goed.
6. 28-23, 18:20; 7. 25:5, 13-19; 8. 5:11, 6:17; ongeveer gelijk spel.
- A) 1. —, 16-21; 2. 27:16, 25-30; 3. 34:25, 24-29; 4. 33:24, 22:44; 5. 32-28, 19:30; 6. 35:24, 44:35; 7. 28-23, 18:20; 8. 25:5, 13-19; 9. 5:11, wint een schijf.
360. 1. 33-29, 22:24; 2. 27-22, 18:27; 3. 31:22, 17:28; 4. 32:5, dam.
361. 1. —, 19-23; 2. 28:30, 22-28; 3. 32:23 (33:22 geeft hetzelfde resultaat) 18:29; 4. 33:24, 20:29; 5. 34:23, 25:21; wint 1 stuk.
362. 1. 27-21, 17:37; 2. 28:19, 37:28; 3. 33:4, dam.
363. 1. 34-30?? 24-29; 2. 33:24, 22:44; 3. 30-25, 19:30; 4. 35:24, 44:35; 5. 24-19, 13:24; 6. 27-21, 16:27; 7. 31:4, 17-21!! 8. 26:17,

Stand:

- 11:22; 9. 4:27, (beste) 35-40; 8. 45:34, 24-29; 9. 34:23, 15-20; 10. 25:14, 10:46; wint een stuk terwijl de witte dam altijd wordt afgenomen door de dreiging 3-9; 8-13; enz.
364. 1. 28-23, 19:28; (op 18:29 volgt 27:18, 35-30 enz. dam) 2. 32:23, 18:29; 3. 27:18, 12:23; 4. 34-30, 25:34; 5. 39:28; wint 1 schijf.
365. 1. 28-23, 19:28; 2. 32:23, 18:29; 3. 27:9, wint 1 stuk.
366. 1. —, 25-30; 2. 34:25, 15-20; 3. 25:23, 18:29; 4. 27:18, 12:41; en daarna dam.
367. 1. —, 19-23; 2. 28:30, 16-21; 3. 27:16, 22-27; 4. ad. lib., 17:46; dam.
368. 1. —, 25-30; 2. 34:25, 15-20; 3. 25:23, 18:29; 4. 27:18, 12:41, altijd dam.
369. 1. 35-30, 24:35; 2. 28-23, 19:28; (gedw.) 3. 31-26, 22:31; 4. 33:2, dam.
370. 1. 27-21, 16:27; (17:26 verliest een schijf) 2. 33-29, 22:24; 3. 31:4, dam.
371. 1. —, 24-29; 2. 33:24, 22:33; 3. 39:28, (38:29 verliest een schijf door 18-22 enz.) 3. —, 17-21; 4. 26:17, 11:33; 5. 38:29, 18-22; 6. 27:18, 12:25; wint een schijf.
372. 1. —, 24-29; 2. 33:24, 19:30; 3. 35:24, 22:33; 4. 38:29, 18-22; 5. 27:18, 12:45, wint 1 stuk.
373. 1. 27-22, 18:27; 2. 32:21, 23:41; 3. 38-32, 16:29; 4. 34:1, 41-46; 5. 42-37; ad. lib.; 6. 5:46, dam.
374. 1. 27-22, 18:27; (gedw.) 2. 32:21, 16:27; 3. 38-32, 27:29; 4. 34:5, dam.
375. 1. 41-37!! 21-27?? 2. 32:21, 23:41; 3. 46:37, 16:27; 4. 38-32, 27:29; 5. 34:1, wint.
376. 1. 25:14, 31:22; 2. 28:17, 11:22; (op

Stand:

- 12:21 wint 32-28 een stuk) 3. 14-9, 3:14;
4. 33-28, 22:33; 5. 38:9, wint een stuk.
377. 1. 28-22, 17:28; 2. 27-21, 16:27; 3. 36-31,
27:36; 4. 47-41, 36:38; 5. 43:5, dam.
378. 1. 22-18, 13:22; 2. 28:17, 11:22; 3. 33-28,
22:33; 4. 38:7, 2:11; 5. 37-31, 26:28;
6. 39-33, 28:30; 7. 35:2, dam.
379. 1. —, 20:29; 2. 33:24, 23-28; 3. 32:23,
12-18; 4. 23:21, 16:27; 5. 31:22, 13-18;
6. 22:13, 8:50; dam.
380. 1. 30-24, 19:30; 2. 35:24, 20:29; 3. 33:24,
22:33; 4. 38:20, wint 3 stukken.
381. 1. 27-22, 18:27; 2. 32:21, 23:32; (op 16:27
maakt 37-31 dam) 3. 37:28, 16:27; 4.
28-23, 19:28; 5. 33:2, dam.
382. 1. 34-29, 23:34; 2. 40:20, ad lib.; 3. 27-22,
18:27; 4. 32:21, 16:27; 5. 28-23, 19:28;
6. 33:2, dam.
383. 1. 27-22, 18:27; 2. 32:21, 23:41; 3. 46:37,
16:27; 4. 37-31, 26:37; 5. 42:2; dam.
384. 1. 27-22, 18:27; 2. 36-31, 27:26; 3. 37-31,
36:27; 4. 28-23, 19:37; 5. 42:4, dam.
385. 1. 27-22, 18:27; 2. 28-23, 19:28; 3. 33:11,
6:17; 4. 25-20, 14:25; 5. 34-30, 25:34;
6. 39:8, 2:13; 7. 37-31, 26:28; 8. 38-32,
ad lib.; 9. 42:2, dam .
386. 1. —, 23-29; 2. 34:23, 21-27; 3. 32:21,
16:27; 4. 31:22, 13-18; 5. 22:13, 9:49,
dam.
387. 1. 25:14, 26:37; 2. 27-22, 18:27; 3. 32:21,
23:32; (gedw.) 14:23; 16:27; 5. 23-19,
wint later schijf 14 en zodoende
een stuk.
388. 1. —, 23-29; 2. 34:23, 24-30; 3. 35:24,
20:27; 4. 32:21, 17:26; wint 1 stuk.
389. 1. 27-21, 26:28; 2. 21-17, 12:21; 3. 29-24,
19:30; 4. 35:24, 20:29; 5. 34:1, dam.
390. 1. —, 20-24; 2. 40-35, (gedw.) 24-29; 3.

Stand:

- 33:24, 14-20; 4. 25:14, 9:40; 5. 50-45, 10-14; 6. 45:34, 23-28; 7. 32:23, 18:40; wint schijf.
391. 1. —, 24-29; 2. 33:24, (gedw.) 19:30; 3. 35:24, 13-19; 4. 24:22, 17:46; dam.
392. 1. 33-29, 17:26; 2. 30-25, 24:33; (beste.) 3. 39:28! 21:32; 4. 38:27, 23:21; 5. 25:1, dam.
393. 1. 30-24, 19:28; 2. 27-22, 18:27; 3. 32:1, dam.
394. 1. 33-29, 26:28; 2. 30-24, 19:30; (op 23:34 maakt 39:30, 38-33 enz. dam) 3. 35:24, 23:34; 4. 39:30, 20:29; 5. 38-33, ad lib.; 6. 43:1, dam.
395. 1. —, 19-23; 2. 28:19, (gedw.) 10:14; enz. wint een schijf.
396. 1. 27-22, 18:27; 2. 33-29, 24:31; 3. 30-24, 27:38; 4. 43:32, 19:30; 5. 28:37, wint 1 stuk.
397. 1. 31-27, 11-16 of 21-26; 2. 35-30, 24:35; 3. 28-22, 17:28; 4. 33:24, 20:29; 5. 34:23, wint 1 stuk.
398. 1. 28-33, 18:29; 2. 34:23, 19:28; 3. 30:8, 2:13; 4. 37-32, 28:37; 5. 33-28, 22:33; 6. 31:2, dam.
399. 1. —, 23-28; 2. 32:12, 21:32; 3. 38:27, (gedw.) 20-25; 4. 12:21, 19-23; 5. 29:18, 13:22; 6. 27:18, 16:49; dam.
400. 1. 32-27, 23:21; 2. 38-32, 17:28; 3. 32:5, dam.
401. 1. 28-22, 17:28; 2. 38-33, 28:30; 3. 35:4, dam.
402. 1. 33-29, 26:28; 2. 29-24, 20:29; 3. 34:1, dam.
403. 1. 30-24, 20:29; 2. 33:24, 19:30; 3. 35:24, wint schijf 23.
404. 1. 30-24, 19:30; 2. 28:19, 13:24; 3. 27-21, 16:27; 4. 31:4, dam.

Stand:

405. 1. 27-22, 18:27; 2. 32:21, 23:32; 3. 37:28, 16:27; 4. 38-32, 27:38; 5. 42:4, dam.
406. 1. 27-22, 17:28; (A) 2. 37-31, 28:37; 3. 38-32, 37:28; 4. 26-21, 16:27; 5. 31:4, dam.
- A) 1. —, 18:27; 2. 32:21, 16:27; 3. 38-32, 27:38; 4. 42:4, dam.
407. 1. 38-33, 25:34; 2. 40:20, 15:24; 3. 33-29, 24:31; 4. 37:6, dam.
408. 1. 34-29, (A) 23:34; 2. 40:20, 15:24; 3. 33-29, 24:31; 4. 37:6, dam.
- A) niet goed is hier het volgende: 1. 33-29, 24:31; 2. 37:6, 23-29!; 3. 34:23, 19:46; en zwart heeft 2 stukken gewonnen.
409. 1. 32-28, 23:32; 2. 33-28, 32:23; 3. 42-37, 21:32; 4. 37:10, dam .
410. 1. 38-33, 29:38; 2. 30-24, 19:30; 3. 28:19, 13:14; 4. 27-21, enz. altijd dam.
411. 1. 34-29, 23:34; 2. 39:30, 25:34; 3. 28-22, 17:39; 4. 38-33, 39:28; 5. 32:5, dam.
412. 1. 27-22, 18:27; 2. 38-33, 27:29; 3. 34-30, 23:32; 4. 30-24, 19:30; 5. 35:4, dam.
413. 1. 27-22, 18:27; 2. 32:21, 23:41; 3. 21-17, 11:22; 4. 42-37, 41:32; 5. 38:29, wint 1 stuk.
414. 1. 29-24, 20:29; 2. 33:24, 19:30; 3. 28:19, 13:24; 4. 27-21, 16:27; 5. 31:4, dam.
415. 1. 27-22, 18:27; 2. 32:21, 23:43; 3. 49:38, 16:27; 4. 38-32, 27:29; 5. 34:5, dam.
416. 1. 27-22, 18:27; 2. 32:21, 16:27; 3. 38-32, 27:29; 4. 30-24; 19:30; 5. 35:4, dam.
417. 1. 34-30, 25:34; 2. 40:29, 23:34; 3. 27-22, 18:27; 4. 28-23, 19:37; 5. 42:2, dam.
418. 1. 27-22, 18:27; 2. 32:21, 23:41; 3. 21-17, 12:21; 4. 42-37, 41:32; 5. 38:7, en wint.
419. 1. 27-22, 18:36; 2. 34-30, 25:34; 3. 40:18, 12:23; 4. 37-31, 36:27; 5. 32:1, dam.
420. 1. 28-22, 25:34; 2. 40:20, 14:25; 3. 33-29,

Stand:

- 23:34; 4. 39:30, 25:34; 5. 27-21; 26:28;
6. 32:5, dam.
421. 1. 34-29, 23:34; 2. 40:20, ad. lib.; 3.
27-21, 16:27; 4. 32:21, 26: 17; 5. 28-23,
19:28; 6. 33:2, dam.
422. 1. 25-20, 14:25; 2. 34-30, 25:34, 3.40:20,
15:24; 4. 35-30, 24:35; 5. 33-29, 23:34;
6. 39:30, 35:24; 7. 28-22, 17:28; 8. 32:5,
dam.
423. 1. 34-29, 23:34; 2. 40:20, 15:24; 3. 27-22,
18:27; 4. 31:11, 6:17; 5. 28-23, enz. wint
1 stuk.
424. 1. 35-30, 24:35; 2. 33-29, 23:34; 3. 39:30,
35:24; 4. 25-20, 14:25; 5. 28-22, 17:28;
6. 32:5, dam.
425. 1. 28-22, 25:34; 2. 40:20, ad. lib.; 3.
22-17, 21-26; (gedw.) 4. 17-11, 6:17;
5. 37-31, 26:28; 6. 33:2, dam.
426. 1. 34-29, 23:34; 2. 40:20, 14:25; 3. 35-30,
25:34; 4. 28-23, 19:39; 5. 38-33, 39:28;
6. 32:1, dam.
427. 1. 25-20, 14:25; 2. 27-22, 18:27; 3. 32:21,
16:27; 4. 38-32, 27:29; 5. 42-38, 23:32;
6. 34:5, dam.
428. 1. 34-30, 25:34; 2. 40:18; 13:22; 3. 27:18,
12:23; 4. 35-30, 24:35; 5. 33-29, 23:34;
6. 39:20, 35:24; 7. 28-22, 17:28; 8. 32:5,
dam.
429. 1. 41-37, 25:34; 2. 40:20, 15:24; 3. 35-30,
24:35; 4. 33-29, 23:34; 5. 39:30, 35:24;
6. 28-22, 17:28; 7. 32:5, dam.
430. 1. 34-29, 23:34; 2. 28-23, 19:39; 3. 38-33,
39:28; 4. 32:12, 21:41; 5. 42-37, 41:32;
6. 12-8; 3:12; 7. 43-38, 32:43; 8. 48:6,
dam.
431. 1. 34-29, 23:34; 2. 28-23, 19:39; 3. 37-31,
26:28; 4. 49-44, 21:43; 5. 44:22, 18:27;
6. 48:6, dam.

Stand:

432. 1. 37-31, 26:37; 2. 32:41, 23:32; 3. 38:27, 21:32; 4. 22-18, 13:22; 5. 33-29, enz., wint 1 schijf.
433. 1. 37-31, 26:37; 2. 32:41, 23:32; 3. 38:27, 21:32; 4. 22-18, 13:22; 5. 33-29, 24:33; 6. 43-38 32:43; 7. 48:6, dam.
434. 1. 27-22, 18:27; 2. 37-31, 26:37; 3. 32:41, 23:32; 4. 25-20, 14:25; 5. 36-31, 27:47; 6. 38:27, 21:32; 7. 49-44, 47:29; 8. 34:5, dam.
435. 1. 37-31, 26:37; 2. 46-41, 37:46; 3. 33-29, 46:23; 4. 29:18, 17:28; 5. 40-35, enz. dam.
436. 1. 32-28, 23:41; 2. 46:37, 17:28; 3. 26-21, 16:27; 4. 38-32, 27:38; 5. 43:5, dam.
437. 1. 24-19, 13:24; 2. 27-22, 18:27; (gedw.) 3. 29:18, 12:23; 4. 32:1, dam.
438. 1. 27-22, 25:34; (A) 2. 40:20, 15:24; (op 18:27 volgt 32:21, 38-33, 28-23, enz. dam); 3. 22-17, 12:21; 4. 28-23, 18:29; (gedw.) 5. 37-31, 26:28; 6. 39-33, 28:39; 7. 43:5, dam.
- A) 1. —, 18:27; 2. 32:21, ad. 3. 38-33, lib.; 4. 28-23, 19:28; 5. 33:2, dam.
439. 1. 28-23, 18:29; (gedw.) 2. 34:14, 20:9; 3. 35-30, 25:45; 4. 44-40, 45:34; 5. 39:8; 12:3; 6. 27-21, 16:27; 7. 32:1, dam.
440. 1. —, 17-22; 28:8; 3:12; 3. 25:14, 23-28; 4. 33:22, (gedw.) 12-17!! 5. ad. lib. 17 of 19:50; dam.
441. 1. 33-28!! 21-26?? 2. 28:19, 26:28; 3. 38-32!! 14:23; (A) 4. 34-29, 23:34; (voor 28:37 zie A); 5. 32:23, 18:20; 6. 25:5, dam.
- A) 3. —, 28:37; 4. 42:31, 14:23; 5. 34-29, 23:34; 6. 24-19, 13:24; 7. 27-21, 16:27; 8. 31:2, dam.
442. 1. 28-23, 18:29; (19:28 verliest een stuk) 2. 37-31, 26:28; 3. 38-33, ad. lib.; 4. 43:5, dam.

Stand:

443. 1. 34-29!! Slaat zwart 24:31, zoo maakt wit dam door 37:8 en op 21:34 wint wit een stuk door 40:7. Eenvoudig maar geestig.
444. 1. 35-30, 24:35; 2. 33-29, 23:34; 3. 25-20, 15:24; (op 14:25 volgt 28-22 met dam) 4. 44-40, 35:44; 5. 49:20, 14:25; 6. 28-22; 18:27; 7. 31:22, 17:28; 8. 32:5, dam.
445. 1. 33-29, 15:33; 2. 39-19, 13:24; 3. 37-31, 26:28; 4. 27-21, 16:27; 5. 38-32, ad. lib.; 6. 42:4, dam.
446. 1. 35-30, 18:29; 2. 37-32, 24:35; 3. 32-28, 23:32; 4. 34:5, dam.
447. 1. —, 18-22; 2. 25:23, 22-27; 3. 32:21, 16:27; 4. 31:22, 13-18; 5. ad. lib. 12:50; dam.
448. 1. 30-24, 20:29; (gedw.) 2. 25-20, 14:25; 3. 28-22, 18:27; 4. 31:22, 17:28; 5. 39-33, enz., dam.
449. 1. 27-22, 18:27; 2. 32:21, 23:32; (op 16:27 of 26:17 volgt 30-25) 3. 38:27, 26:17; 4. 30-24, 20:29; (gedw.) 5. 27-22, 17:28; 6. 39-33, ad. lib.; 7. 43:5, dam.
450. 1. 27-22, 18:27 2. 33-29, 24:31; 3. 39-33, 27:29; 4. 41-37, 23:41; 5. 46:8, 3:12; 6. 34:3, dam.
451. 1. 28-23, 18:29; (op 19:28 volgt 30:19 enz.) 2. 38-32, 29:27; 3. 31:22, 17:28; 4. 37-31, 26:37; 5. 41:5 dam.
452. 1. 37-31, 26:37; 2. 33-29, 24:31; 3. 36:27, 37:28; 4. 38-33, 28:30; 5. 35:4, 21:32 6. 4:15; dam.
-

INHOUD.

—

Hoofdstuk I.	Blz.
Spelreglement	7
Hoofdstuk II.	
Damterminologie	25
Hoofdstuk III.	
Elementaire type-zetten	41
Hoofdstuk IV.	
Oplossingen Elementaire type-zetten . .	91

In deze serie verscheen:

A. B. v. Tienhoven

Hoe leer ik Contract-Bridge?

A. B. v. Tienhoven

Hazardspelen.

S. Landau

Moderne Bridge Taktiek.

D. Noteboom

Hoe leer ik Schaakspelen?

B. Springer

Hoe leer ik Dammen?

per deel

f 1.25