

de nieuwste
damproblemen

door w. hoekstra



DE NIEUWSTE
DAMPROBLEMEN

136 PROBLEMEN EN COMBINATIES VAN
DE BEKENDSTE AUTEURS EN SPELERS

DOOR

W. HOEKSTRA

UITGEGEVEN DOOR BOSCH & KEUNING, BAARN



KONINKLIJKE
BIBLIOTHEEK

LIBELEN-SERIE Nr. 140

Prijs van één nummer 45 cent.
Vier nummers per nr. 40 cent.
Acht of meer nummers per
nummer 35 cent. Voor dubbele
nummers dubbele prijzen.

Inleiding.

Reeds lang werd behoefte gevoeld aan een populaire uitgave combinaties en problemen van verschillende auteurs.

Wij hebben een keus gedaan naar onzen persoonlijken smaak. Soms werd de keus bepaald door den aanvangsstand, dan weer door een aardige slagwending of verrassenden eindstand.

Doordat veel bekende spelers en problemisten werk afstonden, is een typeerend geheel ontstaan.

De composities zijn in hoofdzaak nimmer gepubliceerd. Waar dit wel het geval was, hebben wij, indien bekend, de bron vermeld.

De inhoud is zóó gekozen, dat beoefenaars, van welke sterkte ook, er de schoonheid van het spel in zullen ontdekken.

De oplossingen worden gegeven zonder commentaar, om zodoende in dit klein bestek zooveel mogelijk materiaal bijeen te kunnen brengen. Zelfs is hier en daar een onder-variant niet uitgewerkt, om den lezer gelegenheid te geven dit zelf te doen.

Niet alle auteurs zijn vertegenwoordigd. Dit was onvermijdelijk. Wellicht zal een vervolg hierin voorzien in de toekomst.

Hoewel wij weten dat vele gebreken dit werkje aankleven, hopen wij toch dat velen door de getoonde mogelijkheden tot de schoonheid van dit edele spel nader zullen worden gebracht.

En indien zoo hier en daar een enkel lezer zijn moe-gewerkte denkorganen een weinig wil verpozen en tot dit doel deze enkele bladzijden ter hand neemt, dan is ons werk niet tevergeefs geweest, indien hij mocht vinden wat hij zocht.

BEN SPRINGER, Wereldkampioen 1928—1934.

No. 1.

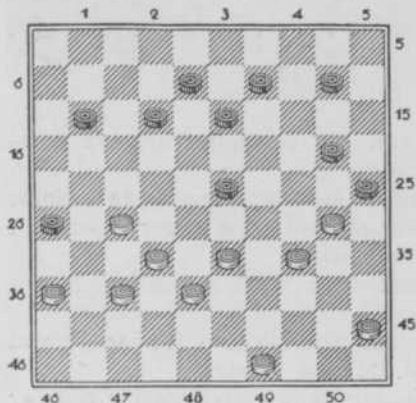

LOKZET.

No. 2.

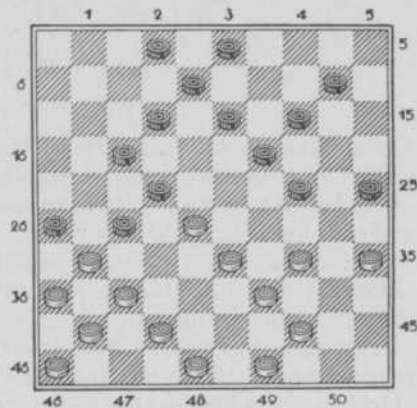

DAMZET.

No. 3.

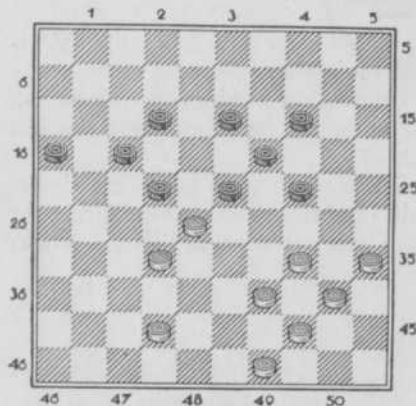

No. 4.

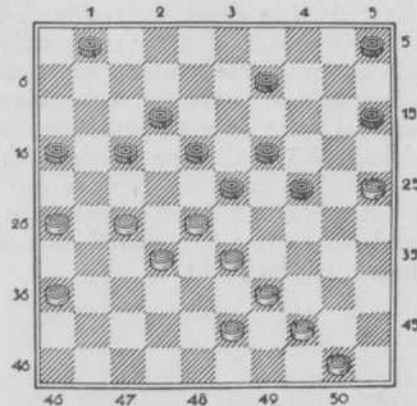

DWANGPROBLEEM.

Opgedragen aan G. L. Cortmans,
Londen.

No. 5.

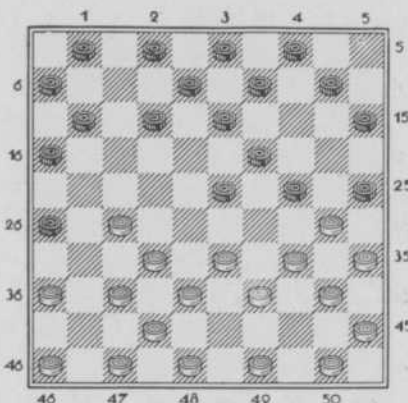

Uit een partij. Wit: *Th. Rutten*.
Zwart: *Springer*. Damzet voor zwart.

No. 6.

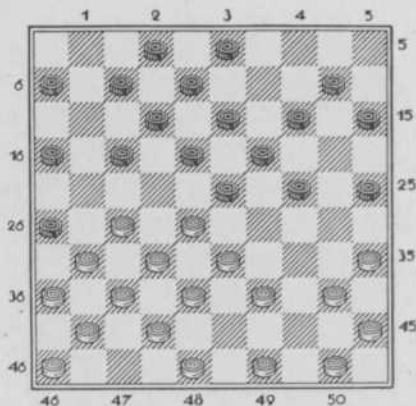

Vier partijstanden van den pionier J. B. DE HAAS.

No. 7.

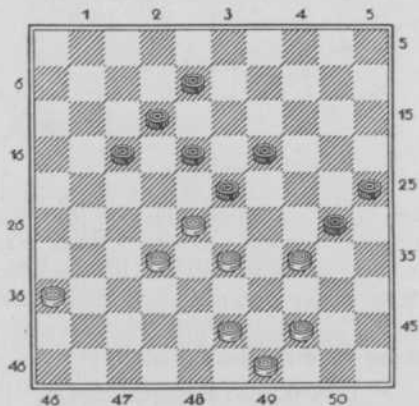

No. 8.

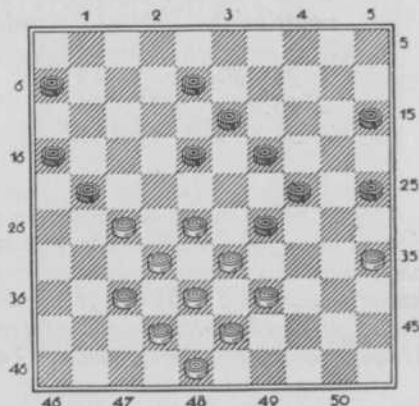

Laatste zet 44—39.
Zwart 29—34?

No. 9.

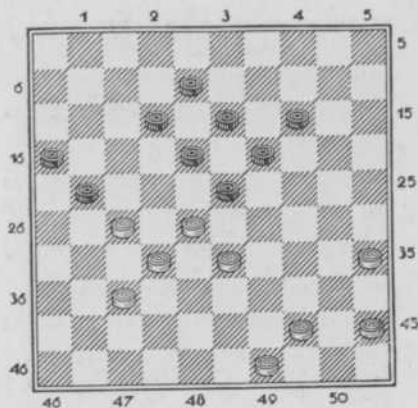

Naar een partij: Olsen—
van Wittene.

Wit:	Zwart:
1. 35—30	14—20
2. 30—25	<i>meent positie- voordeel te hebben behaald.</i>
2. —	19—24!
3. 28×30	13—19
4. 25×23	18×38
5. 32×43	21×41!

No. 10.

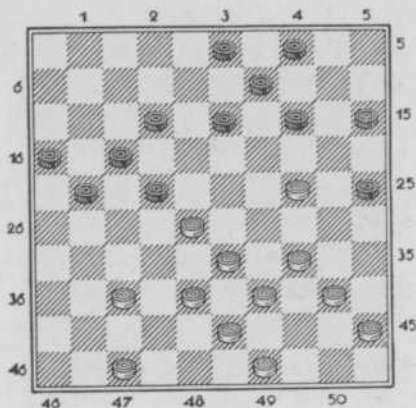

Wit: J. B. de Haas.
Zwart: C. Tybout Sr.

Wit:	Zwart:
1. 37—31!	14—20?
2. 31—27	21×23
3. 34—30	20×29
4. 33×24	25×34
5. 40×7!	

Het is ons een groot genoeg een 4-tal praktische vraagstukjes van den pionier *Jack de Haas* te kunnen opnemen, welke dateren Juni '35, als bewijs hoe deze speler nog steeds aan het spel verknocht is. Hoe nauw de naam *De Haas* verbonden is aan het damspel, zal den lezer duidelijk worden door deze uitdrukking: „*Het mechaniek van Jack de Haas*”, voor sommige spelers een benaming voor het damspel!

MAURICE RAICHENBACH, de jeugdige wereldkampioen.

No. 11.

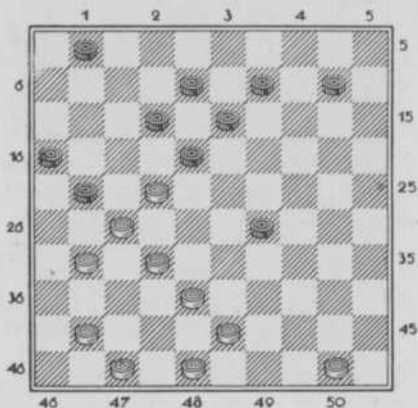

Wit wint een schijf of de partij.

No. 12.

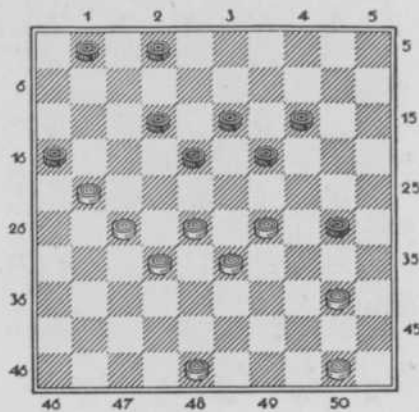

Zwart: *Belard*.

Zwart speelt 30—34? Hoe wint wit?

No. 13.

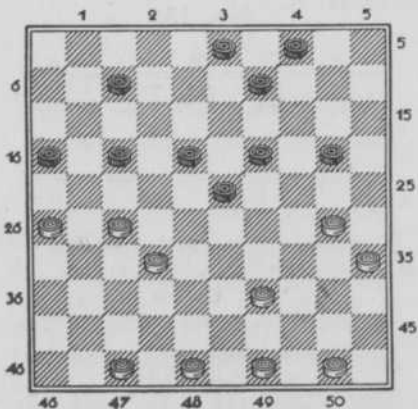

Zwart: *Fabre*.
17—22?

No. 14.

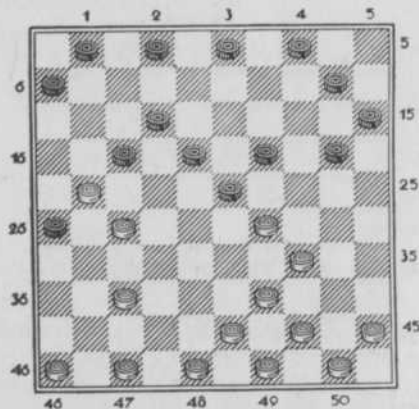

Wit de partij. — Zwart 2—7?
(17—22 faalt door 37—32, 45—
40, 32—28, 29—24).

MARIUS FABRE als problemist en speler.

No. 15.

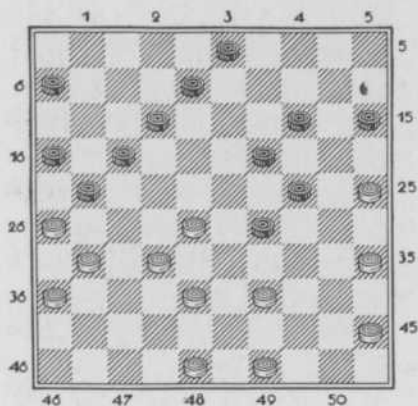

Fabre speelde hier 48—42? Hij toonde later aan dat hij had kunnen winnen. Hoe?

No. 16.

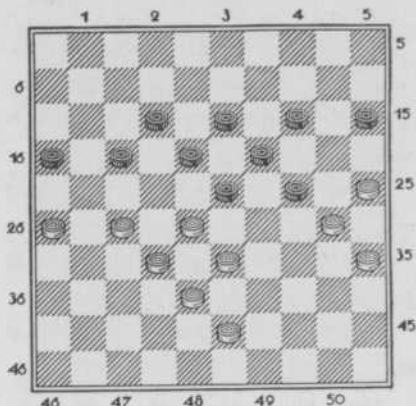

Zwart 23—29?
Uit de partij.

No. 17.

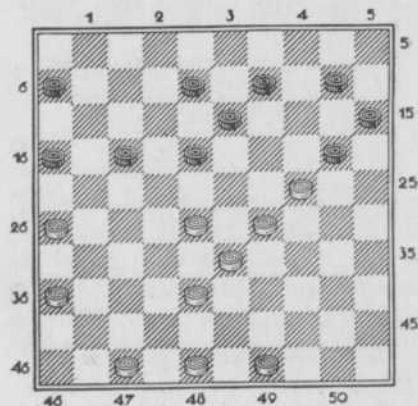

No. 18.

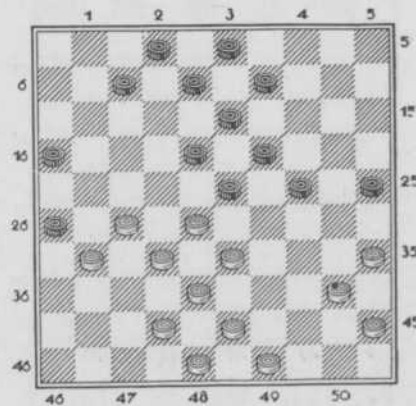

Uit de partij.

No. 19.

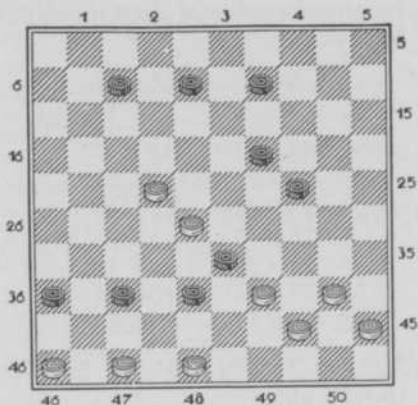

Dit probleem wordt beschouwd als een der „moelijkste” ooit gemaakt.

No. 20.

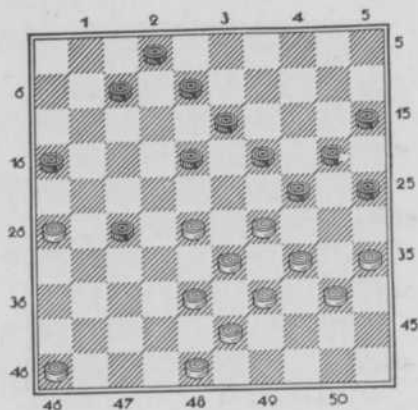

Wit wint een schijf of de partij.

Dr. ALFRED MOLIMARD.

No. 21.

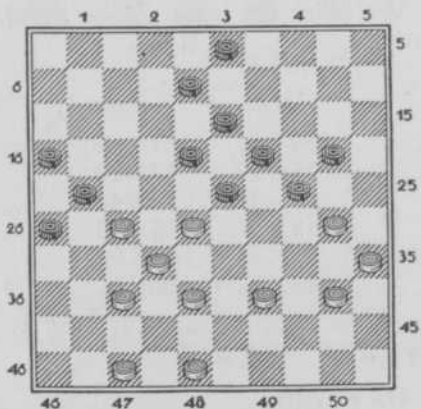

Wit wint een schijf of de partij.

Spelgang:

- | Wit: | Zwart: |
|----------|--------------------|
| 1. 30—25 | 24—29 <i>gedw.</i> |
| 2. 25×14 | 19×10 |
| 3. 28×19 | 13×24 |
| 4. 37—31 | 26×28 |
| 5. 38—33 | 29×38 |
| 6. 48×42 | 21×32 |
| 7. 42×2! | |

No. 22.

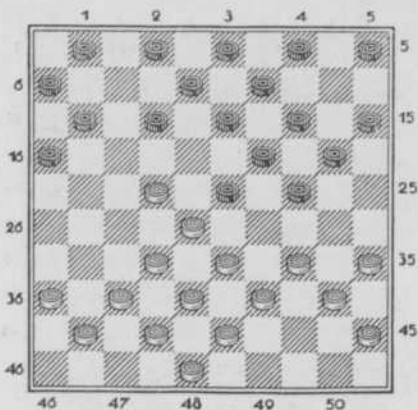

Uit een partij Molimard—Bizot.

Eerstgenoemde gaf deze mogelijk-
heid aan:

Wit: Zwart:

- | | |
|------------|--------|
| 1. — | 12—18 |
| 2. 37—31 | 18×27 |
| 3. 31×22 | 24—29! |
| 4. 33×24 | 19×30 |
| 5. 28×10 | 5×14 |
| 6. 34×25 A | 14—19 |
| 7. 25×33 | 13—18 |
| 8. 22×13 | 8×46 |

A. Op 35×24. 20×29. 34×23.
13—18 enz.

Eenige staaltjes van ISS. WEISS.

No. 23.

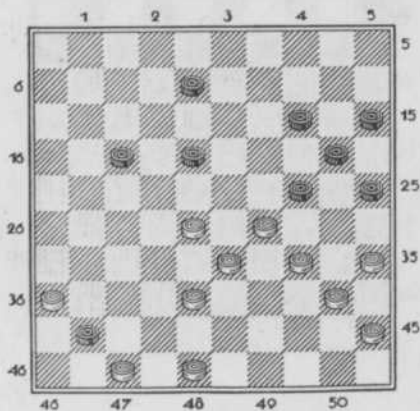

Wit wint één schijf of de partij.

„Clubs et Café's.”

Wit: Zwart:

- | | |
|----------|--------------------|
| 1. 36—31 | 41—46 <i>gedw.</i> |
| 2. 28—22 | 17×30 |
| 3. 40—34 | 24×42 |
| 4. 48×37 | 46×40 |
| 5. 35×24 | 20×29 |
| 6. 45×3! | <i>Geestig.</i> |

No. 24.

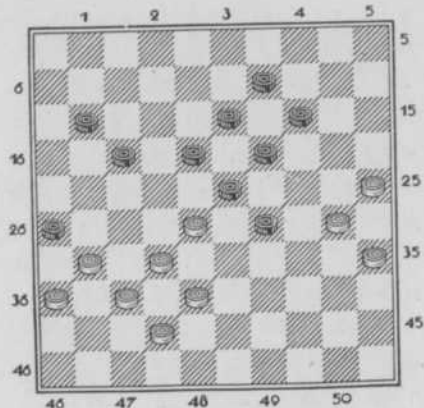

In een Int. tournooi te Marseille speelde zich tusschen Garoute en

Weiss (wit). het volgende damdrama af:

- | Wit: | Zwart: |
|------------|--------|
| 1. 31—27 | 18—22 |
| (gedw.) | |
| 2. 27×18 | 13×33 |
| 3. 30—24 ? | |

Kan de schijf terug worden gewonnen?

- | | |
|----------|--------|
| 3. — | 19×30 |
| 4. 35×24 | 29×20 |
| 5. 38×18 | 9—13 ! |
| 6. 13×9 | 14×3 |
| 7. 25×14 | 3—9 ! |
| 8. 14×3 | 11—16 |
| 9. 3×21 | 16×47 |

Echt à la Weiss!

Combinaties van RICOU, Marseille.

No. 25.

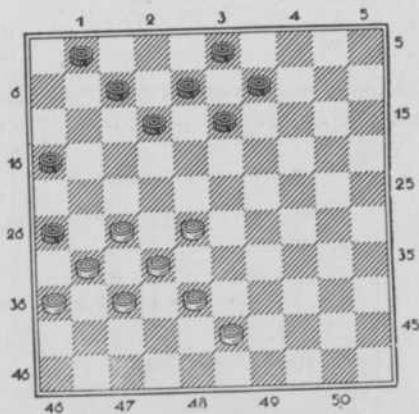

LOKZET.

„Le Bavard”.

No. 26.

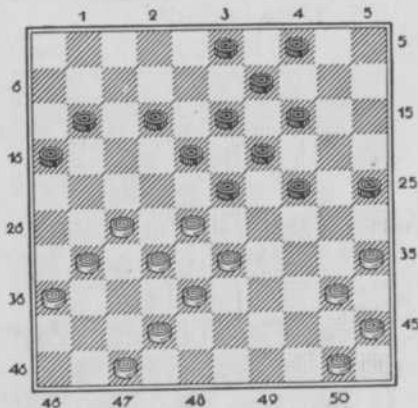

No. 27.

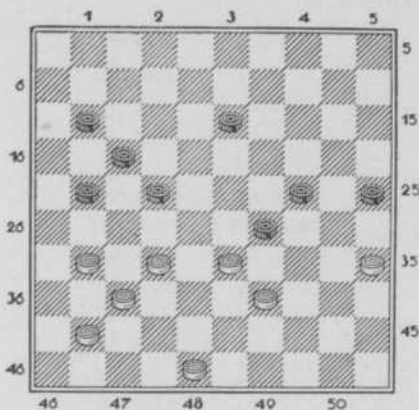

Ricou won als volgt:

Wit:	Zwart:
1. 32—28	29×38
2. 39—34	22—38
3. 34—30	25×34
4. 31—27	21×32
5. 37×8!	

No. 28.

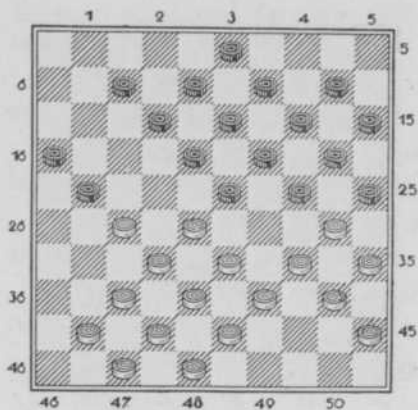

DAMZET:

Wit:	Zwart:
1. 33—29	24×31
2. 37×17	12×21
3. 30—24	19×30
4. 35×24	20×29
5. 32—28	23×32
6. 34×1	

Spinger en *Bizot* voerden een soortgelijke combinatie uit.

No. 29.

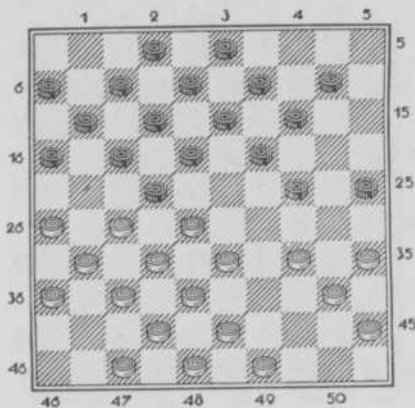

LOKZET.

Wit: Zwart: (*Feraud*)

- | | |
|--------------|---------|
| 1. 43—39 | 25—30 ? |
| 2. 34×25 | 24—29 |
| 3. 33×24 | 22×44 |
| 4. 48—43 ! A | 19×30 |
| 5. 35×24 | 44×35 |
| 6. 25—20 | 14—25 |
| 7. 24—19 | 13×24 |
| 8. 27—21 | 16×27 |
| 9. 31×15 ! | |

Zwart 3—9. (15—10). 9—14.

Wit wint een schijf.

Edoch, zou 34—30, 40×20, 33—29, 27—22 enz. niet winnen?

A. *Feraud* hoopte misschien op:

4. 49—43, 19×30, 40×49, 18—23, 25×34, 23—28, 17—21 ?

Combinaties van MARCEL BONNARD, Lyon.

No. 30.

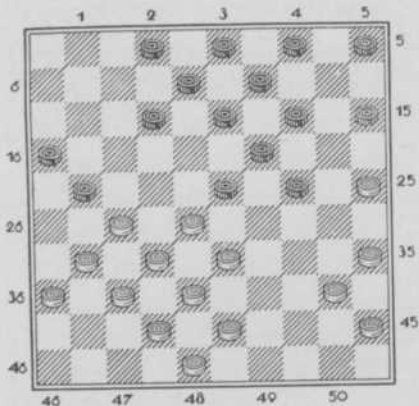

SLAGZET UIT DE PARTIJ.

No. 31.

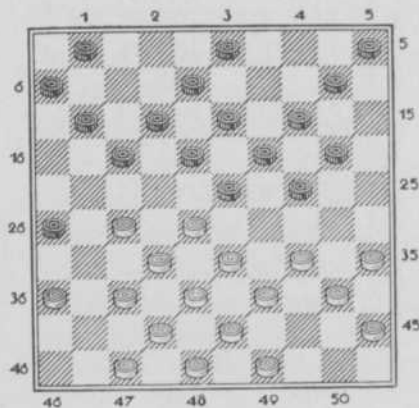

DAMZET.

No. 32.

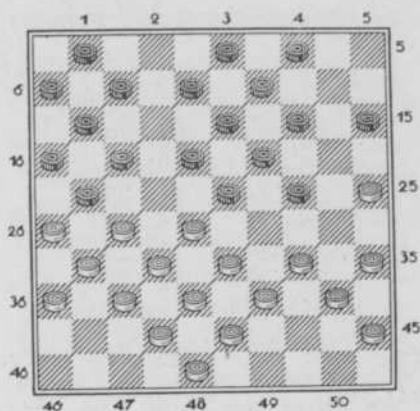

Bonnard met wit won als volgt
een schijf:

Wit:	Zwart:
1. 28—22	17×28
2. 26×17	11×22
3. 25—20	14×25
4. 34—29!	23×34
5. 32×14	9×20
6. 39×19	13×24
7. 27—21	16×27
8. 33—28	22×33
9. 31×11	6×17
10. 38×29	24×33
11. 35—30	25×34
12. 40×38	

No. 33.

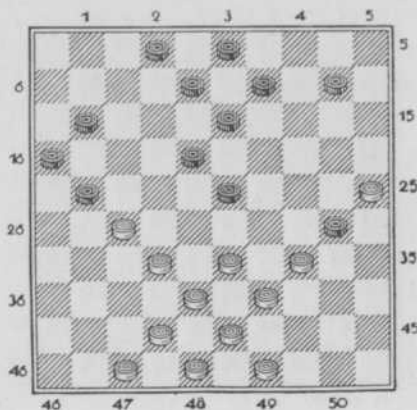

Zwart: Belard.

Wit: Bonnard.

Spelverloop:

Wit:	Zwart:
1. 33—28	9—14
2. 28×19	14×23
3. 38—33	13—19
4. 34—29!	23×34
5. 27—22	18×29
6. 43—38	34×32
7. 25×5!	

ETIENNE BOISSINOT, de geniale Fransche problemist.

No. 34.

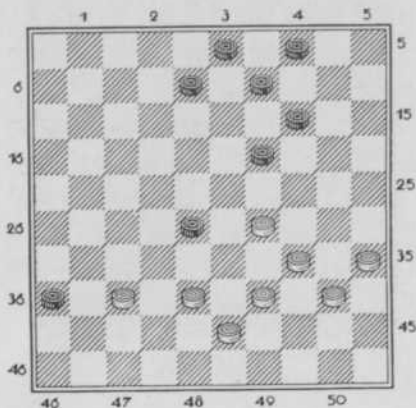

DAMZET.

„De Rotterdammer“.

No. 35.

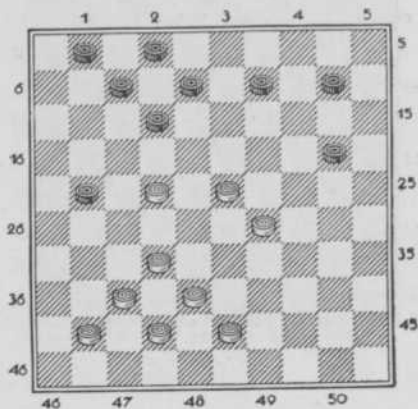

Wit wint een schijf of de partij.

No. 36.

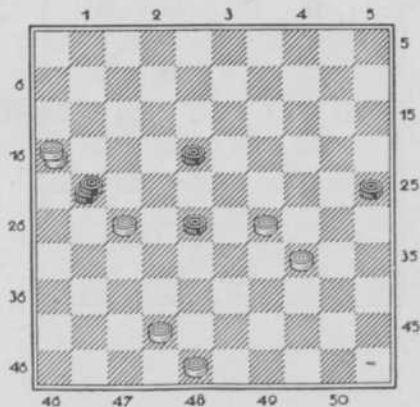

No. 37.

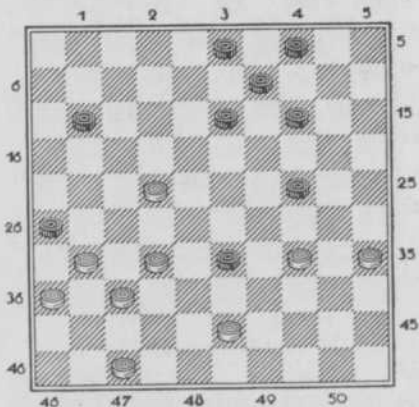

LOKZET.

No. 38.

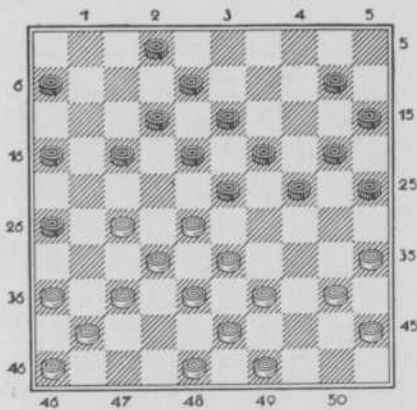

DAMZET.

No. 39.

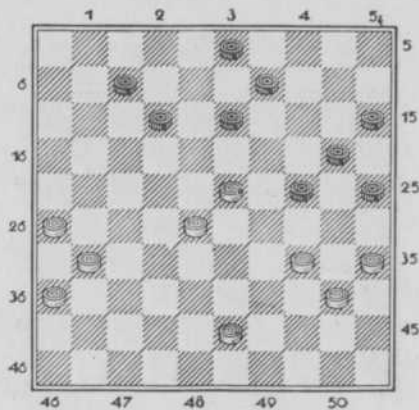

LOKZET.

Vier standen van W. C. J. POLMAN.

No. 40.

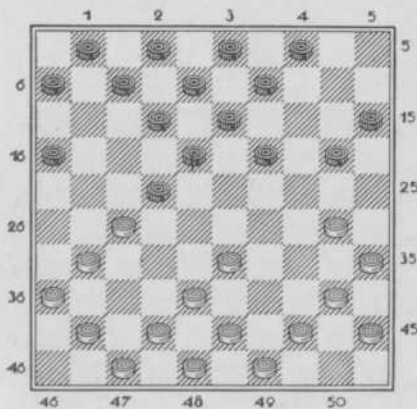

Wereldkamp 1928.

Wit: Bizot. Zwart: Polman.
Zwart: 6—11. Mag wit 30—25?
Er werd gespeeld 44—39.

No. 41.

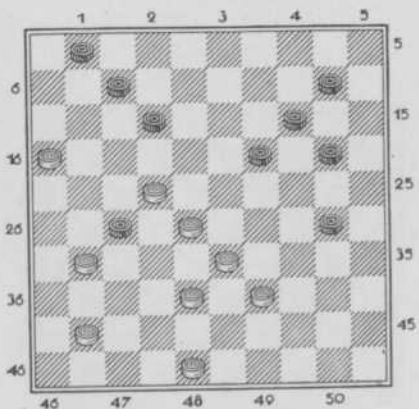

„Het Damspel”.

No. 42.

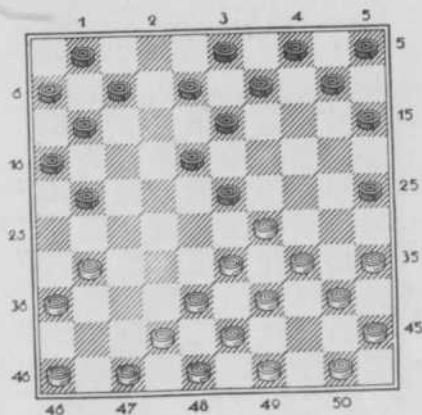
Wit: *Wolffenbittel.*Zwart: *Polman.**Spelverloop:*

- | Wit: | Zwart: |
|---------------------------------------|--------|
| 1. 39—24 | 7—12 |
| (Op 9—10—14 volgt 24—20, 34—30). | |
| 2. 34—30 | 25×34 |
| 3. 39—30 | 23—29? |
| (Verplicht was: 23—18, 28—27, 12—18). | |
| 4. 24—20 | 15×24 |
| 5. 30×19 | 13×24 |
| 6. 38—32 | 29×27 |
| 7. 31×4 | |

No. 43.

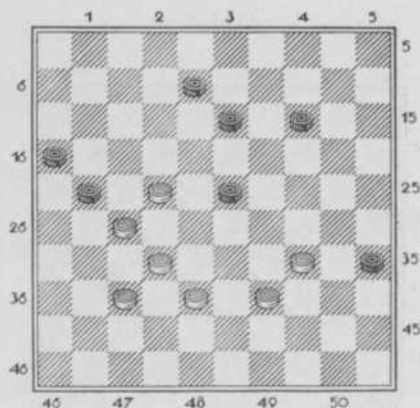
*Kamp van Nederland.*Zwart: *Raman.*Wit: *Polman.*

In deze partij werd door de spelers sterk op winst gespeeld. Een geestige finesse werd Raman noodlottig.

- | Wit: | Zwart: |
|----------------------------------|--------|
| 1. 37—31 | 13—19 |
| (Op 21—26 volgt 22—18) | |
| 2. 31—26 | 19—24 |
| (Op 23—29, 26×17, 29×40 remise). | |
| 3. 26×17 | 24—29 |
| 4. 27—21! | 16×18 |
| 5. 32—28 | 23×43 |
| 6. 34×3 | 43×34 |
| 7. 3×39 | |

Voor Zwart een droefgeestige finesse.

„Vuurwerk” van den Canadeeschen problemist C. E. ST. MAURICE.

No. 44

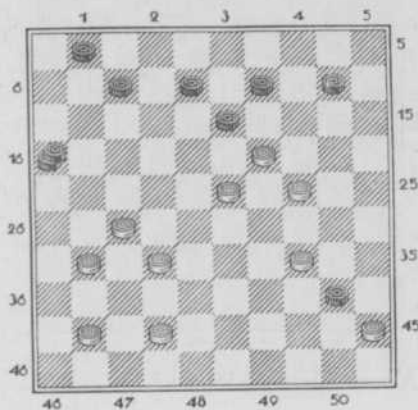

No. 45

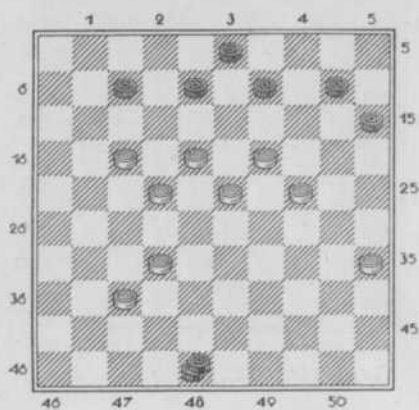

No. 46.

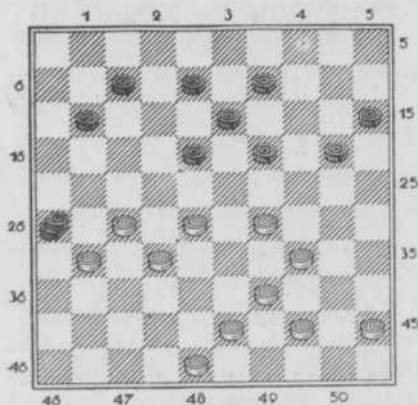

No. 47.

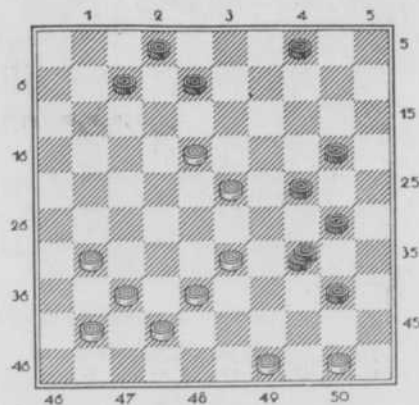

NAP. BROCHU, Canada.

No. 48.

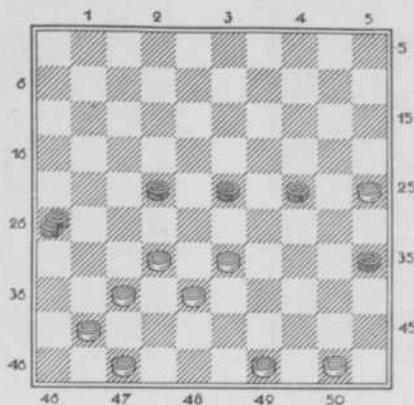

Opgedragen aan I. Weiss.

Problemen van Ir. W. VRIJLANDT.

No. 49.

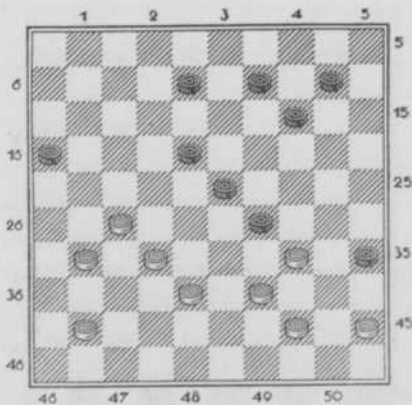

No. 50.

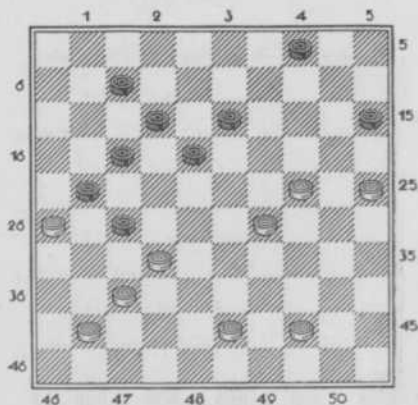

LOKZET.

No. 51.

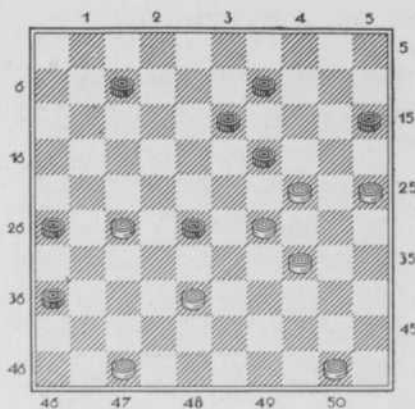

No. 52.

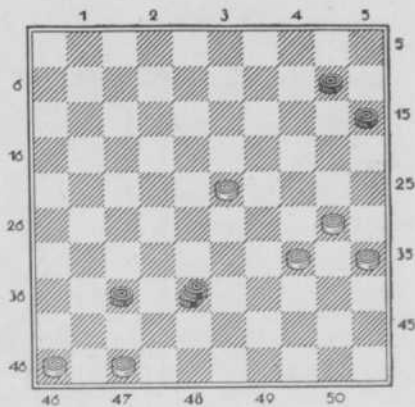

Vier problemen van J. W. VAN DARTELEN.

No. 53.

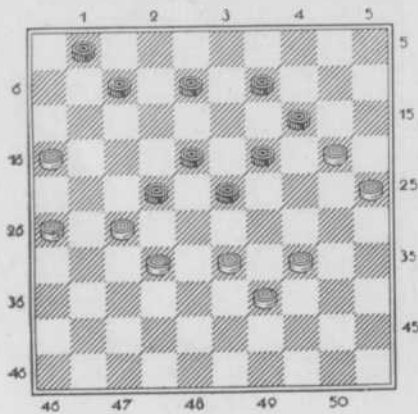

No. 54.

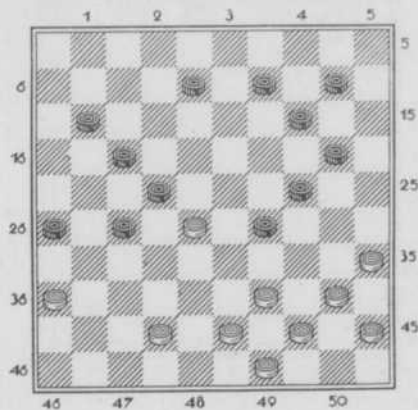

No. 55.

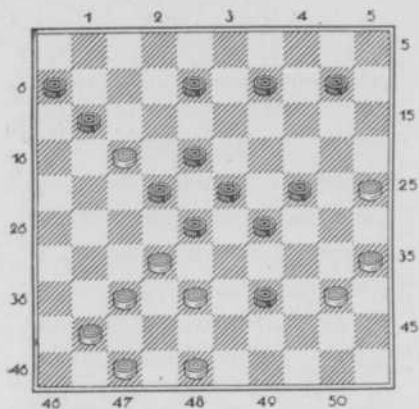

No. 56.

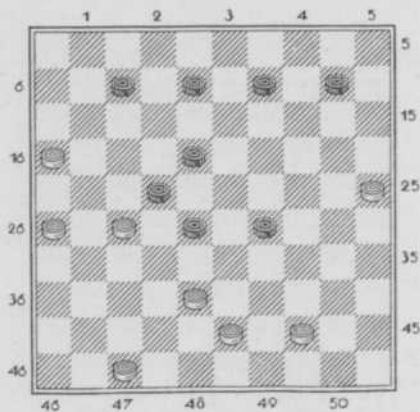

J. FRITS Jr.

No. 57.

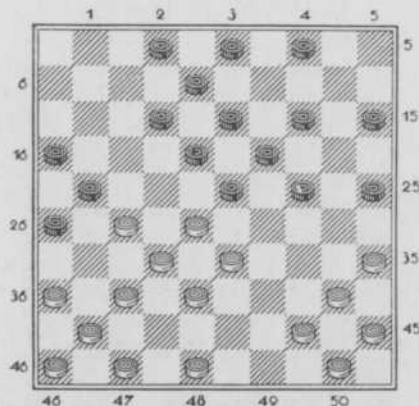

Wit:

Zwart:

- | | | |
|-----------|-------|--------------|
| 1. 37—31 | 26×37 | |
| 2. 48—42 | 37×48 | |
| 3. 27—22 | 18×27 | |
| 4. 44—39 | 48×30 | <i>gedw.</i> |
| 5. 36—31 | 27×36 | |
| 6. 32—27 | 23×43 | |
| 7. 50—44 | 26×32 | |
| 8. 44—39 | 43×34 | |
| 9. 40×7 | 2×11 | |
| 10. 35×2! | | |

EEN MOOIE COMBINATIE.

Vier partij-standen van J. F. H. VAN MILL.

No. 58.

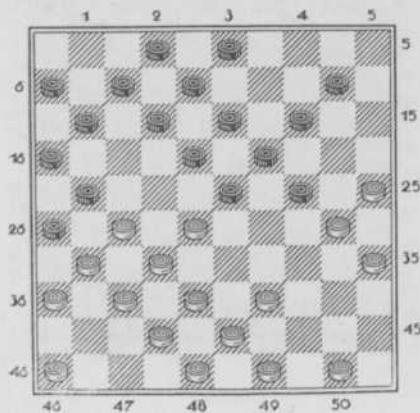

No. 59.

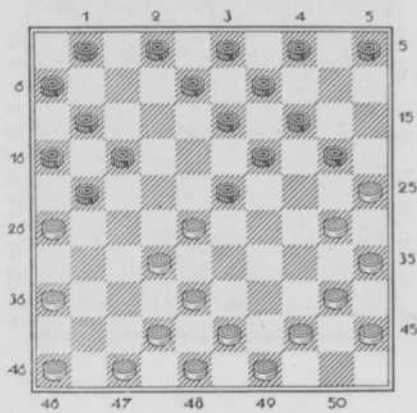

Mag Zwart 8—12 spelen?

Wit:	Zwart:
1. 50—44!	24—29
2. 39—33!	11—17
3. 33×24	17—22
4. 28×17	23—28
5. 32×23	21×41
6. 46×37	18×20
7. 44—39!!	12×21
8. 30—24	20×29 <i>gedw.</i>
9. 37—32	26×28
10. 25—20	14×25
11. 39—33	28×39
12. 43×5!	

Wit:	Zwart:
1. —	8—12?
2. 30—24	20×29 <i>gedw.</i>
3. 25—20	14×25
4. 35—30	25×34
5. 38—33	29×27
6. 40×7	1×12
7. 36—31	27×36
8. 28—22	17×28
9. 26×8	3×12
10. 47—41	36×38
11. 43×3!	

No. 60.

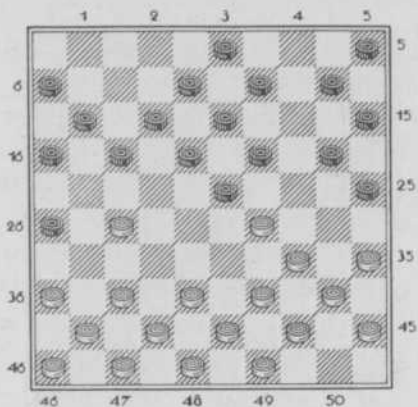

Wit wint een schijf.

No. 61.

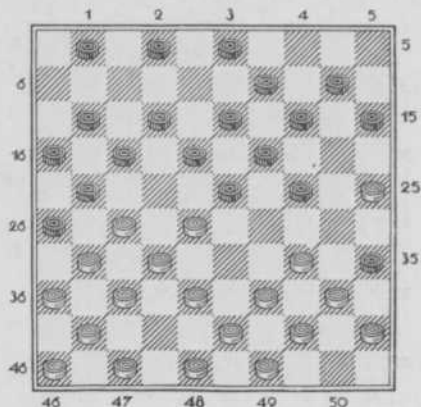

LOKZET.

Combinaties van F. RAMAN.

No. 62.

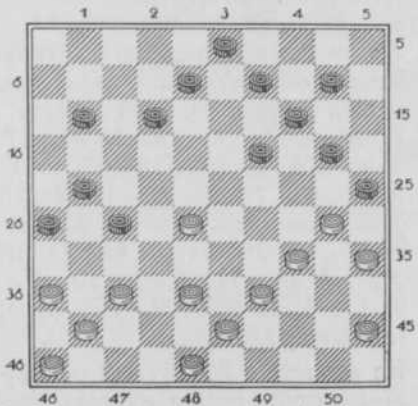

No. 63.

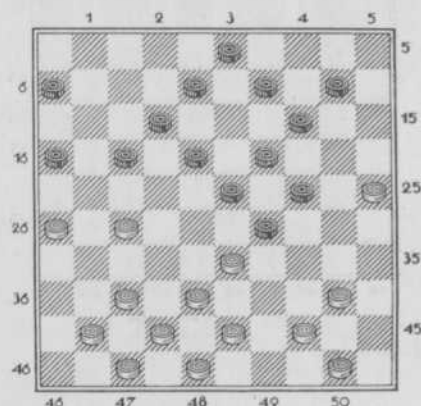

No. 64.

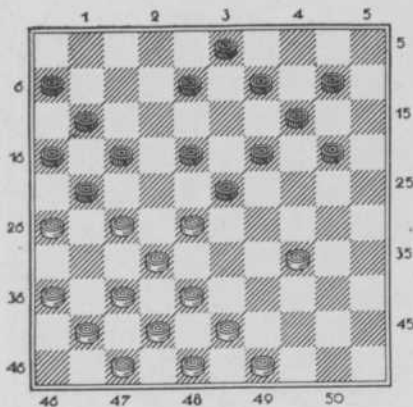

DAMZET.

No. 65.

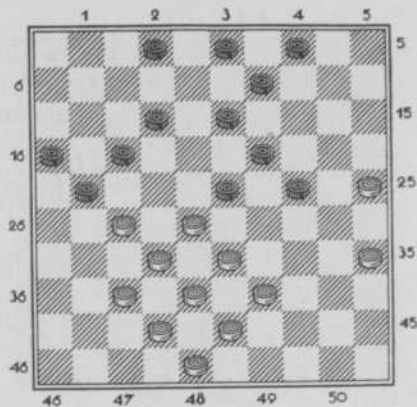

LOKZET.

Wit: *Raman*. Zwart: *K. Knol*.

No. 66.

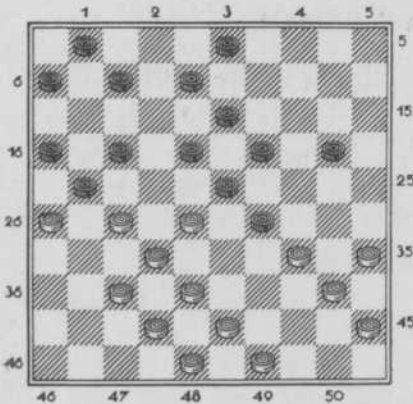

LOKZET.

Een volmaakte partijstand, waarin Wit op de volgende belangwekkende schijfwinst of dam, op bezette ruit, kan spelen.

1. 34—30!!, 20—25!??

Zwart meende hier dat de combinatie die Wit nu nemen kan, slechts gelijk blijft. B.v.:

2. 28—22?, 17×28; 3. 26×17, 25×34; 4. 27—22, 18×27; 5. 32×21, 16×27; 6. 17—12, 7×18 gedw., anders volgt 37—32 enz. 7. 37—32, 28×37; 8. 42×22, 18×27; 9. 38—33, 29×38; 10. 40×9, 3×14; 11. 43×21 met vrijwel remisestand.

En aangezien 20—24, uit positioneel oogpunt bezien, eveneens be-

zwaren heeft, is het vrij logisch dat Zwart op deze remise-variant ingaat. Dat Wit echter nog een andere combinatie in petto heeft, zal Zwart niet vermoed hebben! Want na 1., 20—25 ?? wint Wit op origineele wijze een schijf of de partij. B.v.:

2. 27—22 18×27 *gedw.*
 Op 25×34 ? volgt 22—2, 31—27, (of?) 32×21, 23×41, 42—37,

41×32 (of?), 38×27, 1—7 (of?), 2×11, 16×7, 49—44!! en door 44—39 enz. gaat voor zwart een schijf verloren.

- 3. 37—31 27×36 *gedw.*
- 4. 28—22! 17×37
- 5. 42×31 25×34
- 6. 26×17 36×27
- 7. 17—11 6×17
- 8. 38—33 29×38
- 9. 40×9 3×14
- 10. 43×3. Een fraaie damzet.

No. 67.

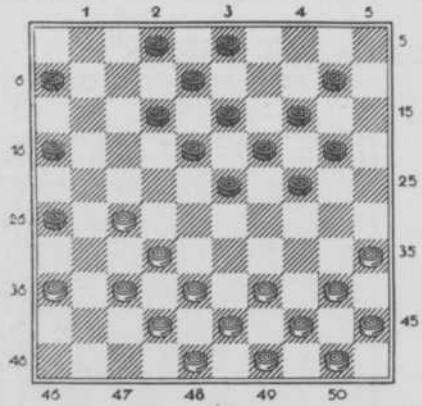

LOKZET.

Wit: Zwart:

- 1. 38—33! ? 23—28! ?
- 2. 33×22 26—31
- Op 16—21 volgt Wit achtereenvolgens met 27×16, 39—33, 35—30, 37—31, 48—42!!! enz. met winst.
- 3. 37×26 16—21
- 4. 27×16!!! 18×47
- 5. 39—33! 47×29
- 6. 35—30 24×35
- 7. 16—11 6×17
- 8. 26—21 17×26
- 9. 36—31 26×37
- 10. 48—42 37×39
- 11. 44×4 35×44
- 12. 4×1 19—24 (of?)
- 13. 50×39!! 8—12 (of?)
- 14. 1×9 3×14
- 15. 39—33!!! en wint.

Vernuftig schijven-spel van de GEBR. MANTEL.

A. MANTEL.

No. 68.

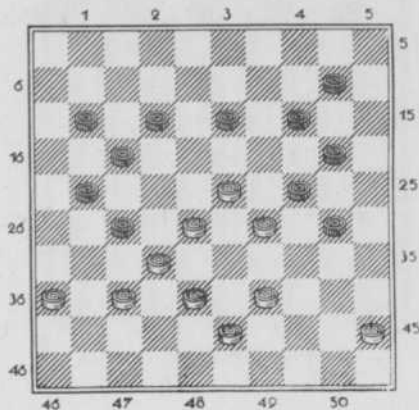

A. MANTEL.

No. 69.

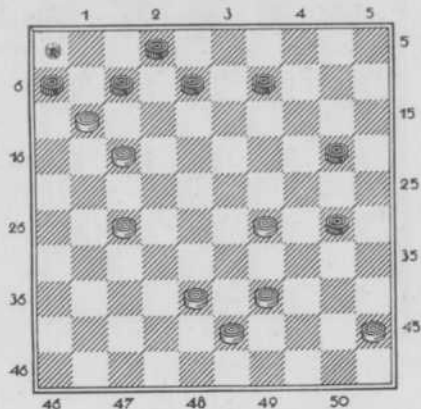

Hoe kan Wit schijfwinst behouden?

A. MANTEL.

No. 70.

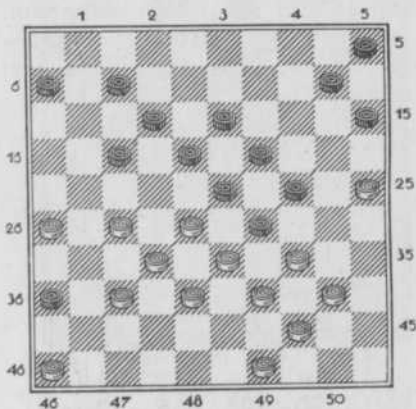

Zwart: 36—41?
Hoe wint wit?

G. MANTEL Jr.

No. 71.

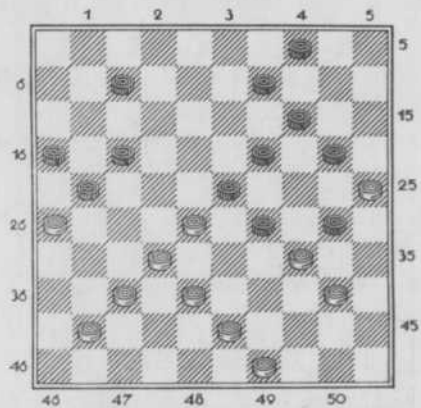

G. MANTEL Jr.

No. 72.

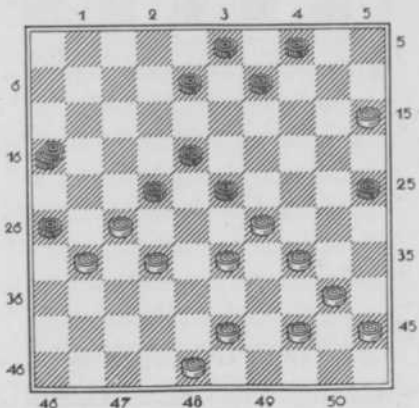

„Het Damspel”.

G. MANTEL Jr.

No. 73.

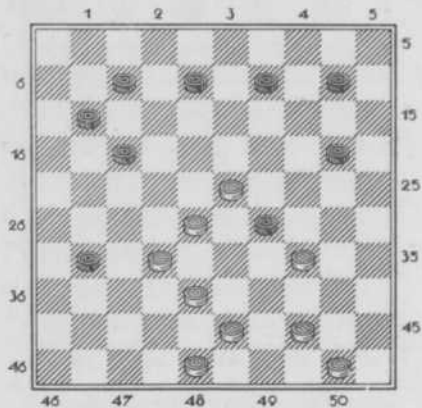

„Draughts Review”.
Een geestige beginzet.

R. C. KELLER: vier partijstanden.

No. 74.

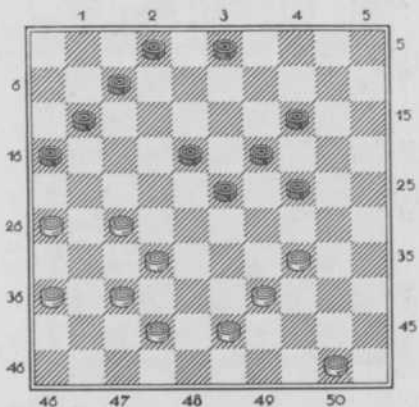

Wit wint een schijf of de partij.

No. 75.

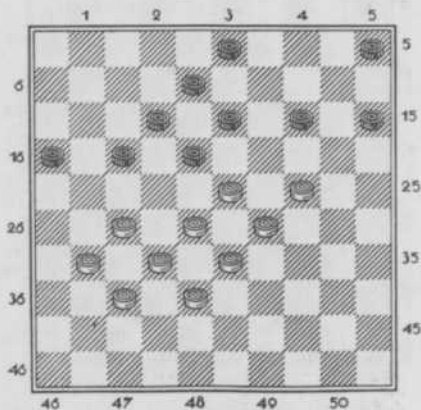

DAMZET.

No. 76.

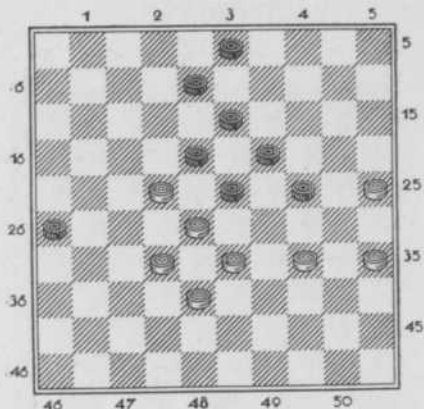

A. FISCHER.

No. 78.

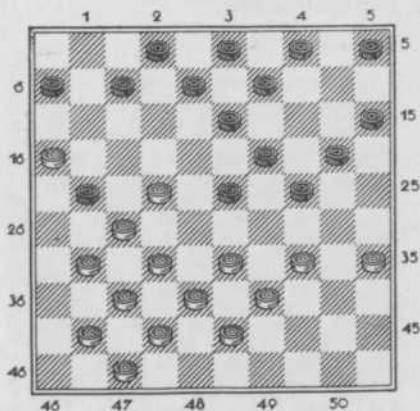

Wit speelt 31—26.

Hoe wint Zwart?

Zwart: Fischer.

Wit: W. Faber.

No. 77.

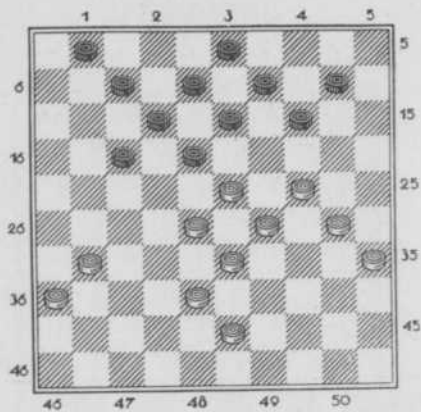

MET NASPEL.

A. FISCHER.

No. 79.

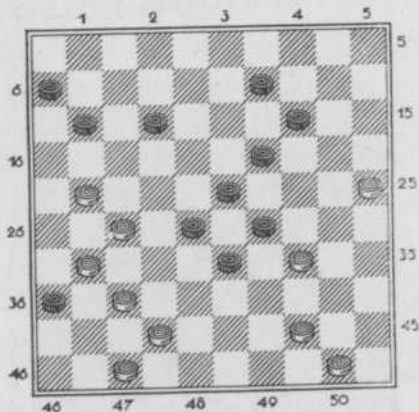

P. KLEUTE Jr.

No. 80.

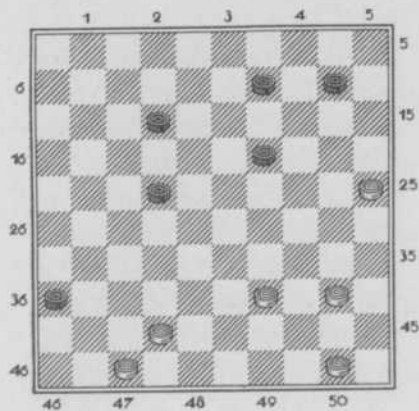

LOKZET.

Uit de partij.

No. 81.

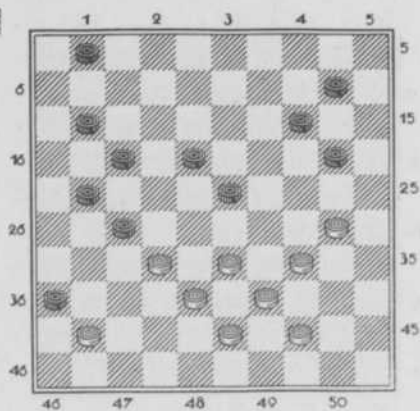

No. 82.

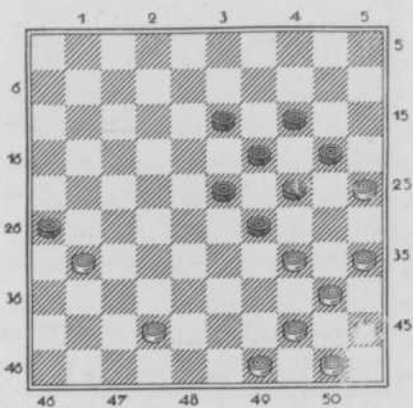

No. 83.

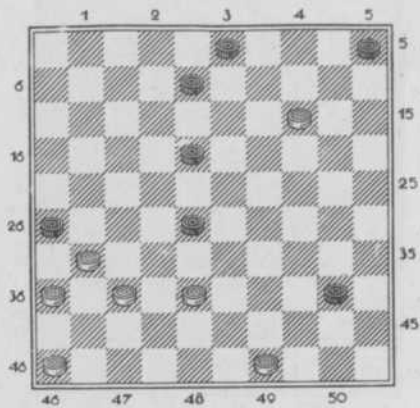

C. TH. HUIZER.

No. 84.

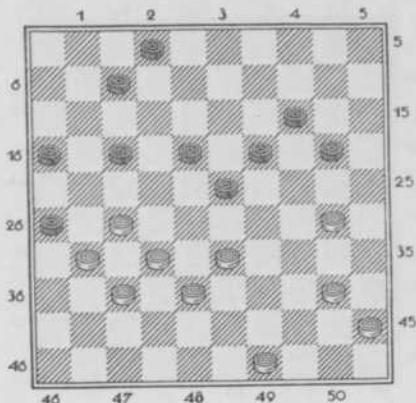

Wit forceert winst.

C. TH. HUIZER.

No. 85.

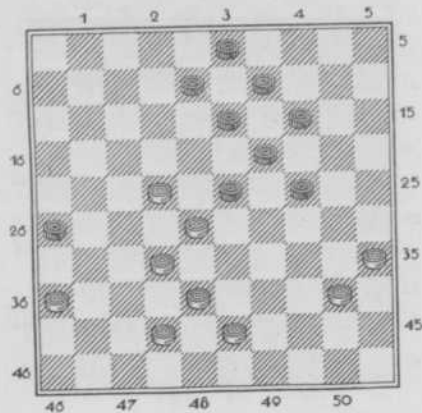

LOKZET.

C. TH. HUIZER.

No. 86.

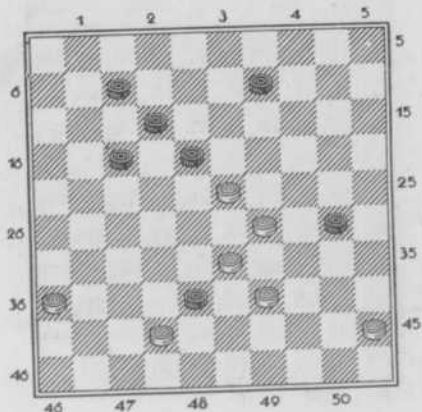

D. KLEEN.

No. 87.

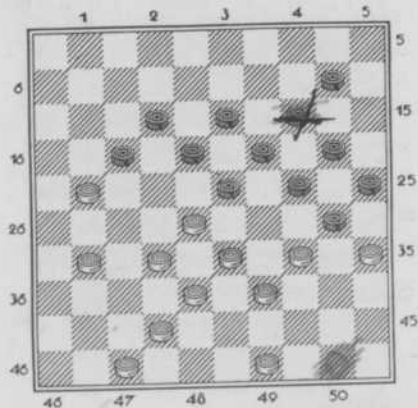

D. KLEEN.

No. 88.

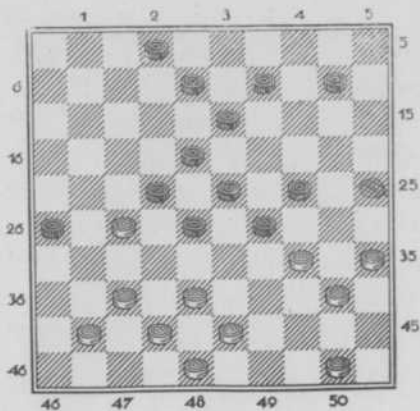

„Het Damspel”.

J. H. J. WINTER.

No. 89.

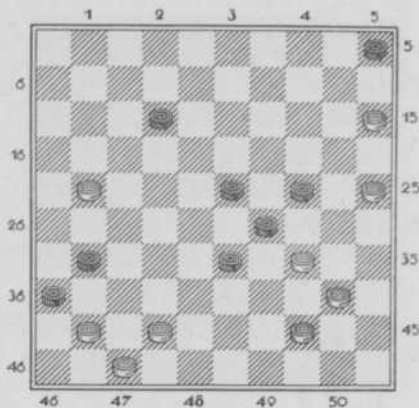

J. H. J. WINTER.

No. 90.

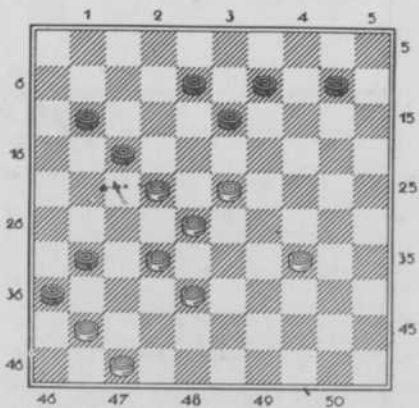

J. H. J. WINTER.

No. 91.

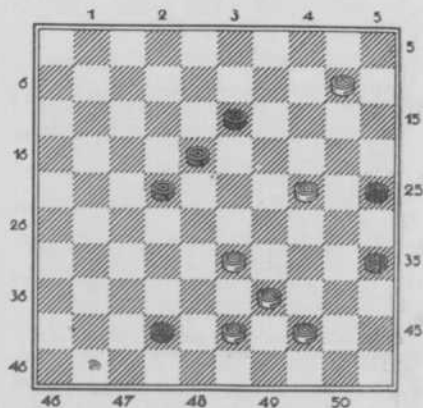

STUDIE.

Hoe wint Wit?

H. N. J. WINTER.

No. 92.

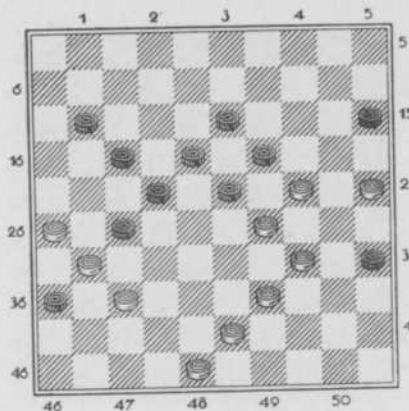

H. N. J. WINTER.

No. 94.

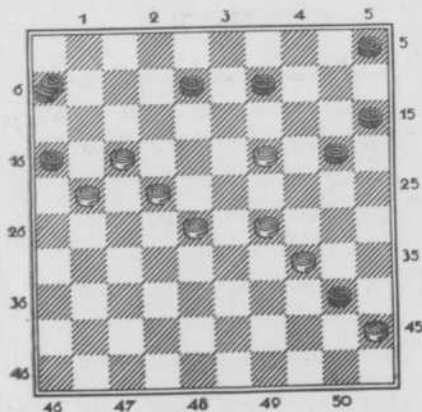

Bekroond „De Telegraaf”.

H. N. J. WINTER.

No. 93.

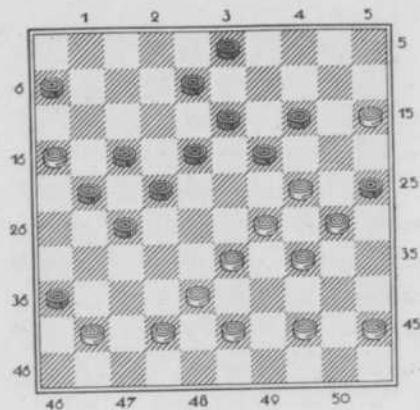

H. N. J. WINTER.

No. 95.

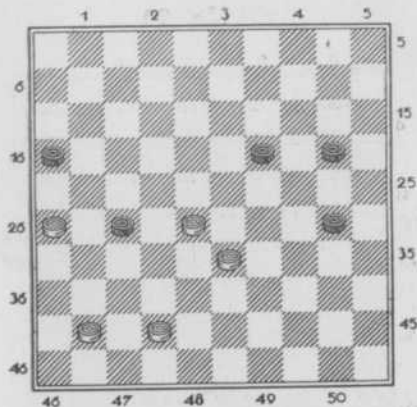

LOKZET.

Wit 42—37. Zwart 27—31.

Wit 37—31. Zwart 31—37 ?

GEBR. WINTER.

No. 96.

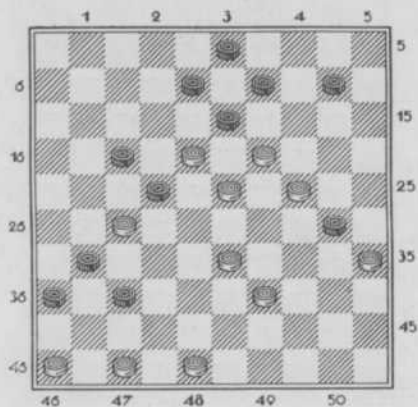

J. J. WAGENAAR.

No. 97.

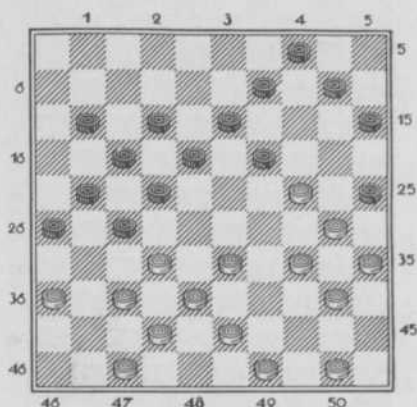

Wit speelt en wint.
Alle zwarte schijven gaan van het
bord! 32—28. 18—23?

J. J. WAGENAAR.

No. 98.

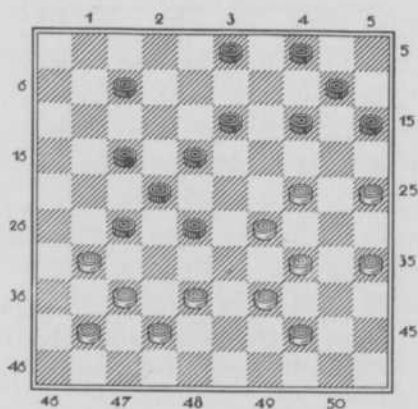

J. J. WAGENAAR.

No. 99.

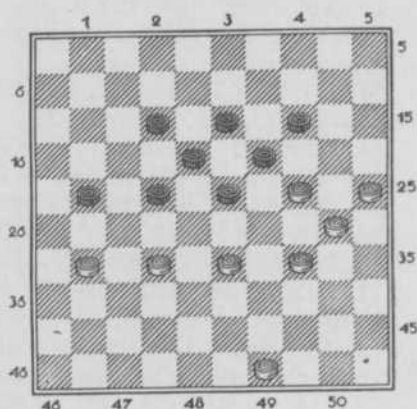

Vier standen van J. B. M. J. EEKHOUD.

No. 100.

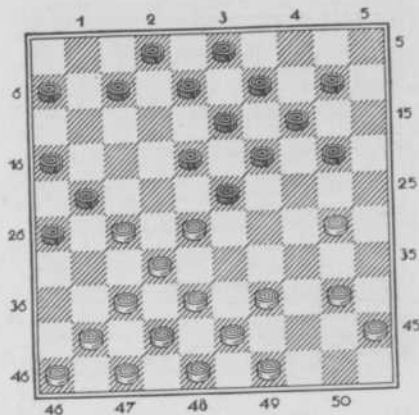

No. 101.

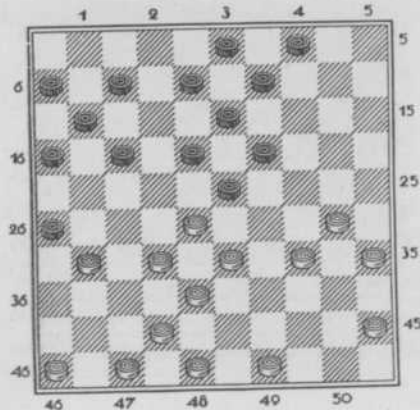

Een bedriegelijke stelling.

Het kiezen van de juiste combinatie.

Wit mag niet spelen: 27—22, 18
 \times 27, 33—29, 27 \times 29, 30—24, 19
 \times 30, 28 \times 19, wegens 13—24!
 waarna hij verliest. Op 14 \times 23
 zou volgen 40—34, 45 \times 5.

Wit kan als volgt zich kansen
 scheppen:

37—31, 26 \times 37, 42—31, 21—26?
 30—24! Op 26 \times 37 volgt 24—4!
 Dus 19—30 A. 28 \times 19, 26 \times 28,
 41—37. Op 13—24 volgt 27—21,
 38—32, 43 \times 1. Op 14—23 volgt
 39—33, 43 \times 5. A. 20 \times 29, 39—34!
 B. 26 \times 37, 27—21, 16 \times 27, 32 \times
 21, 23 \times 32, 34 \times 1. B. 39—33 zou

Wit doen verliezen, als Zwart
 correct slaat. Deze moet echter
 voorzichtig zijn! Zie deze variant:
 39—33, 26 \times 37, 33 \times 24, 19 \times 30,

28 \times 19, 37 \times 28, 41—37, 13 \times 24
 (na 14 \times 23 gebeurt er niets). 27
 —21, 16 \times 27, 38—32, 27 \times 38,
 43 \times 1!

No. 102.

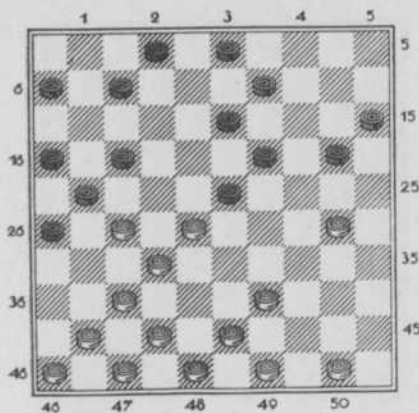

37—31, 26×37, 42×31, 21—26 ?

No. 103.

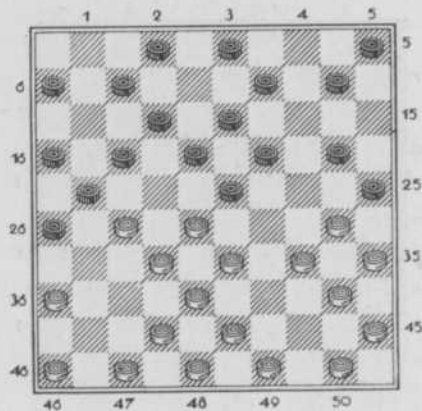

Partijcombinaties en problemen van O. G. VAN VEEN.

No. 104.

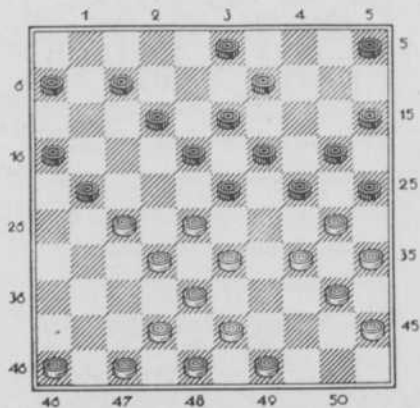

Spelverloop:

Wit: D. J. Jurcka.

Zwart: O. G. van Veen, die deze
mogelijkheid aangaf:

- | Wit: | Zwart: |
|----------|--------|
| 1. 42—37 | 5—10 ? |
| 2. 27—22 | 18×27 |
| 3. 33—29 | 24×31 |
| 4. 43—39 | 27×38 |
| 5. 46—41 | 23×32 |
| 6. 39—33 | 38×29 |
| 7. 34×5 | 25×34 |
| 8. 5×43 | wint. |

No. 105.

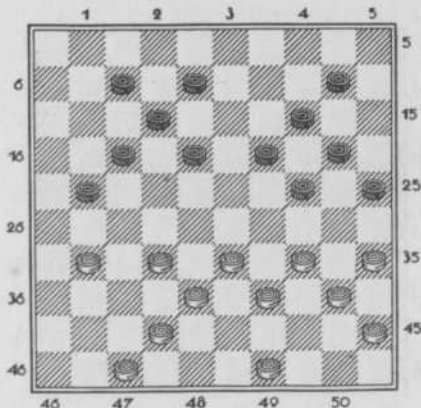

LOKZET.

Wit: Zwart:

- | | | |
|----|-------|---------|
| 1. | 32—28 | 18—22 ? |
| 2. | 28—23 | 19×28 |
| 3. | 33—29 | 22×44 |
| 4. | 38—33 | 28×30 |
| 5. | 35×4 | 44×35 |
| 6. | 4×10. | Wint. |

Of:

- | | | |
|-------|---------|--------------------|
| 1. | 32—28 | 21—26 ? |
| 2. | 34—29 | 26×48 |
| 3. | 39—34 | 48×30 |
| 4. | 28—23 | 19×39 |
| 5. | 40—34 ! | 24×42 |
| 6. | 35×4 | 39×30 |
| 7. | 4×35 ! | 42—48 <i>gedw.</i> |
| 8. | 45—40 | 48—37 A |
| 9. | 47—42 | 37×48 |
| 10. | 40—34. | Wint. |
| A. 8. | — | 25—30
(14—19) |
| 9. | 35×26 | 48—39 |
| 10. | 49—43 | 39×48 |
| 11. | 47—42. | Wint. |

No. 106.

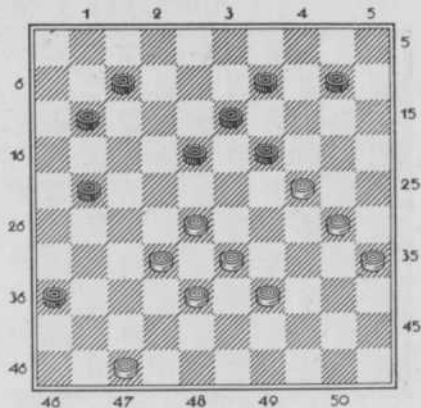

Wit: O. G. van Veen.

Zwart: J. Vrolijk.

Spelverloop:

Wit: Zwart:

- | | | |
|-----|-------|--------------------|
| 1. | 30—25 | 19×30 |
| 2. | 35×24 | 19—14 <i>gedw.</i> |
| 3. | 39—34 | 10—15 ? |
| 4. | 25—20 | 14×25 |
| 5. | 34—30 | 25×34 |
| 6. | 33—29 | 34×23 |
| 7. | 28×8 | 11—17 (!) |
| 8. | 47—41 | 36×47 |
| 9. | 8—2 | 47—20 |
| 10. | 2×25. | Wint. |

J. J. H. MERTENS.

No. 107.

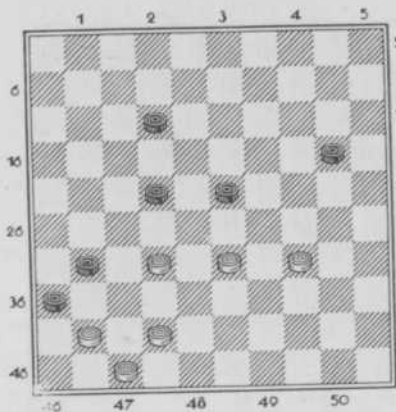

MINIATUUR.

J. J. H. MERTENS.

No. 108.

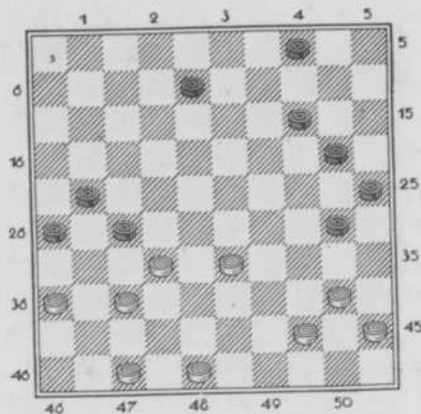

„Dammersweekblad”.

N. COHEN.

No. 109.

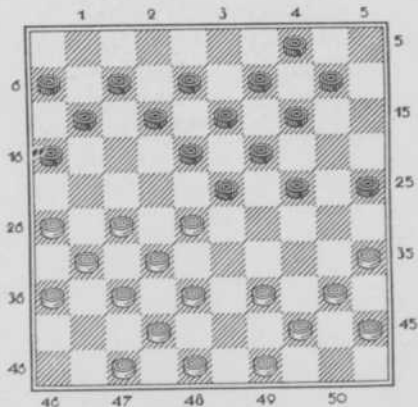

Uit de partij.

27—22 (18×27), 31×22, 12—17?

N. COHEN.

No. 110.

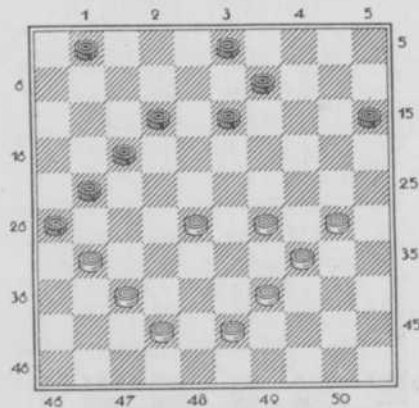

LOKZET.

„Haagsche Post”.

J. GROENTEMAN.

No. 111.

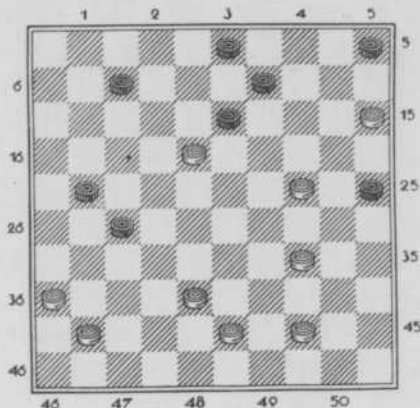

J. GROENTEMAN.

No. 112.

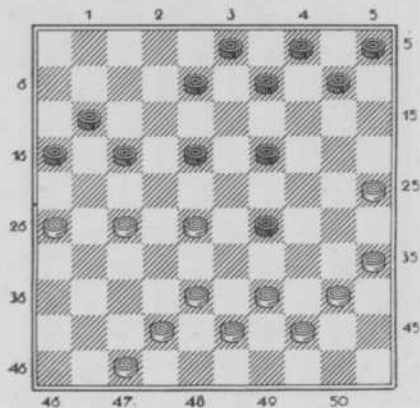

Zwart: 1. Buitenkant.

Wit won geestig als volgt:

Wit: Zwart:

- | | |
|----------|-------|
| 1. 40—34 | 29×49 |
| 2. 28—22 | 17×28 |
| 3. 38—32 | 28×48 |
| 4. 39—34 | 49×21 |
| 5. 26×6 | 48×30 |
| 6. 35×2! | Wint. |

A. POLMAN.

No. 113.

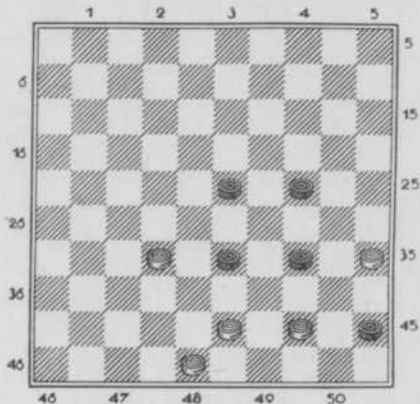

A. DE GRAAG.

No. 114.

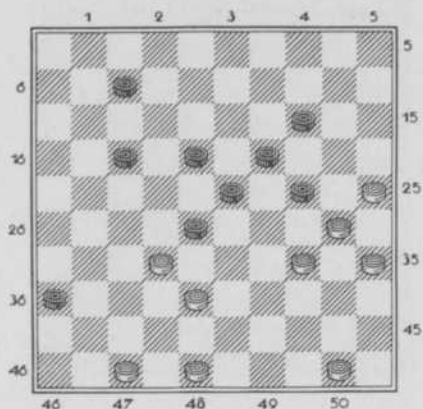

„Panorama“.

De schitterende oplossing:

	Wit:	Zwart:
1.	50—45	28×37
2.	48—42	37×48
3.	47—41	36×47
4.	25—20	47×40
5.	20×29	23×25
6.	45×34	48×30
7.	35×2.	Verbluffend!

D. H. MÖLLENKAMP.

No. 115.

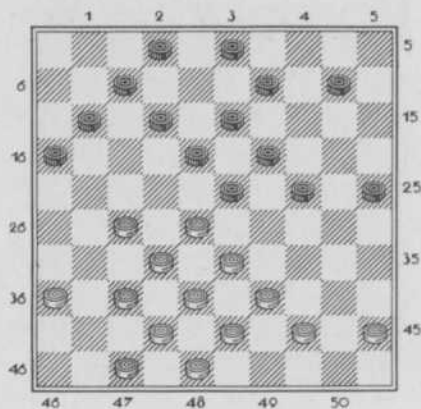

De fraaie oplossing is:

	Wit:	Zwart:
1.	27—22	18×27
2.	32×21	23×41
3.	39—34	16×27
4.	42—37	41×32
5.	43—39	32×43
6.	36—31	27×36
7.	47—41	36×47
8.	44—40	47×29
9.	34×5	43×34
10.	40×20	25×14
11.	5×6!	Wint.

D. H. MÖLLENKAMP.

No. 116.

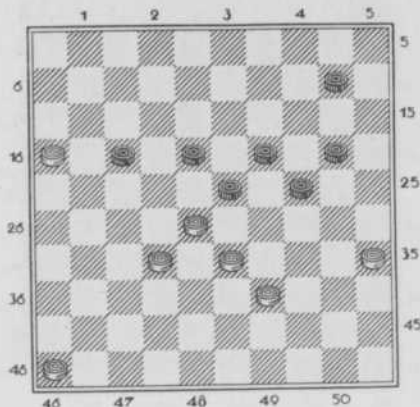

Zwart 23—29 ?

Wit:	Zwart:
1. —	23—29 ?
2. 35—30 !	29×27
3. 16—11 !	17×6 <i>gedw.</i>
4. 28—22 !	24×35
5. 22×4 !	35—40 <i>gedw.</i>
6. 4—31	40—45
7. 31—37	6—11
8. 37—28	11—16
9. 28—17.	Wint.

D. H. MÖLLENKAMP.

No. 117.

LOKZET.

Wit:	Zwart:
1. 30—24	19×30
2. 35×24	23—29 ?
3. 26—21	17×37
4. 38—32	37×39
5. 43×23	18×20
6. 27×9	14×3
7. 25×5!	

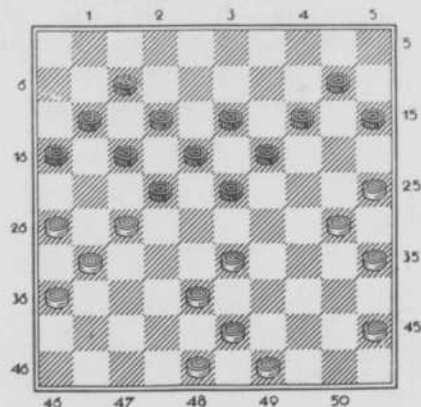

D. H. MÖLLENKAMP.

No. 118.

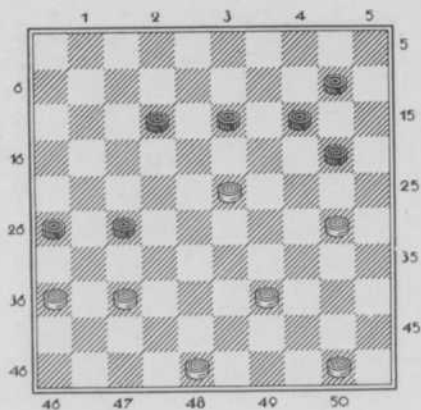

Wit verdedigt schijf 23 als volgt:

- | Wit: | Zwart: |
|------------|---------|
| 1. 30—25 | 13—19 ? |
| 2. 37—31 ! | 26×37 |
| 3. 48—42 ! | 37×48 |
| 4. 36—31 | 48×18 |
| 5. 31×4 ! | Wint. |

D. H. MÖLLENKAMP.

No. 119.

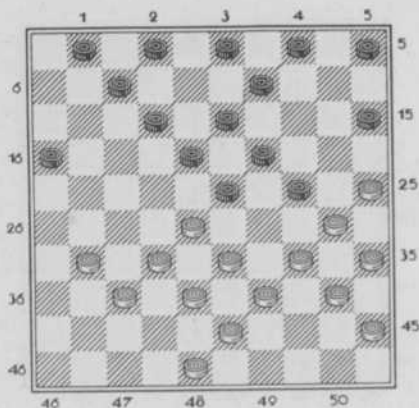

Zwart 16—21 ?

- | Spelverloop: | |
|--------------|---------|
| Wit: | Zwart: |
| 1. — | 16—21 ? |
| 2. 31—27 ! | 21—26 ? |
| 3. 34—29 | 23×34 |
| 4. 40×20 | 15×24 |
| 5. 27—22 | 18×27 |
| 6. 32×21 | 26×17 |
| 7. 28—23 | 19×28 |
| 8. 30×8 | 2×13 |
| 9. 33×2 ! | |

A. JACOBS.

No. 120.

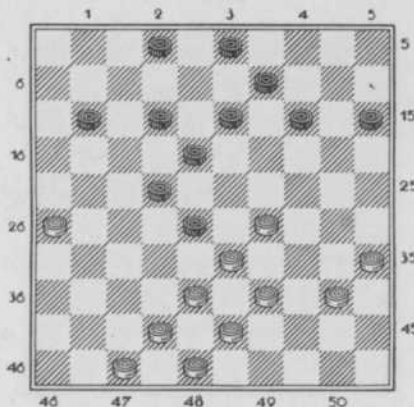

LOKZET.

26—21. 11—16?

FÉRAUD.

No. 121.

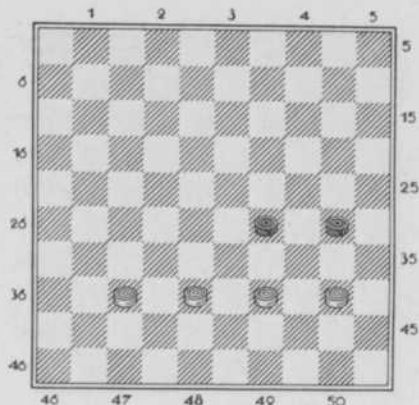

EM. BRIER.

No. 122.

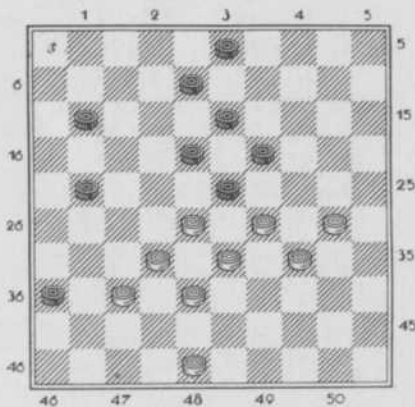

MISHIN.

No. 123.

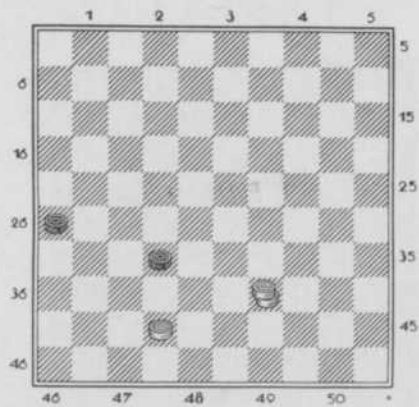

IR. SONIER.

No. 124.

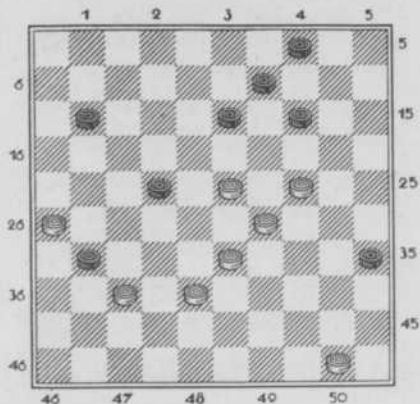

„Clubs et Café's“.

W. B. MONSMA.

No. 125.

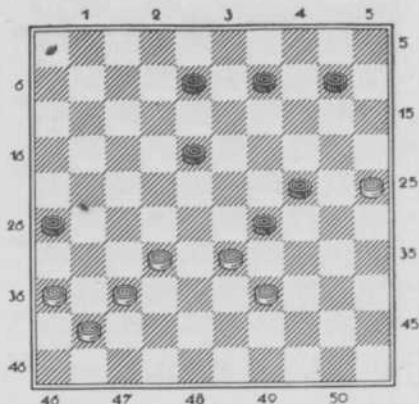

Eenige „klassieke“ standen.

No. 126.

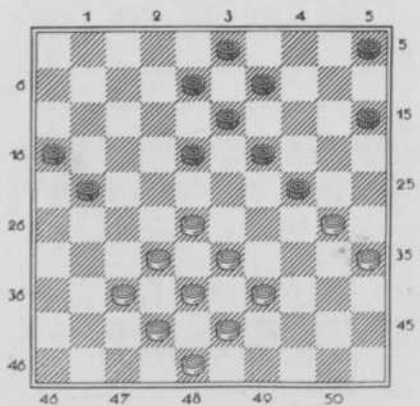

37—31. 21—26 ?

Wit wint nu door:

Wit: Zwart:

- | | |
|-----------|---------|
| 1. 37—31 | 21—26 |
| 2. 28—23 | 26×28 A |
| 3. 23×14 | 9×20 |
| 4. 30×19 | 13×24 |
| 5. 33×2 ! | |

- | | |
|-----------|-------|
| A 2. — | 19×37 |
| 3. 30×19 | 13×24 |
| 4. 38—32 | 37×28 |
| 5. 33×4 ! | |

No. 127.

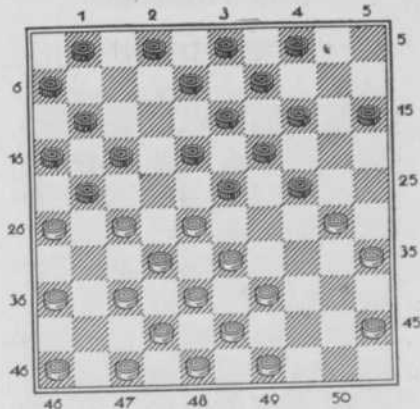

Wit: *Ch. Bordewijk.*
 Zwart: *J. Verhoeve.*

Spelverloop:

- | Wit: | Zwart: |
|------------|------------------|
| 1. 28—22 | 17×28 |
| 2. 33×22 | 23—28 ? |
| 3. 32×12 | 21×41 |
| 4. 46×37 | 8×28 |
| 5. 26—21 ! | 16×27 |
| 6. 38—32 | 27×38 |
| 7. 43×23 | 19×28 |
| 8. 30×10 | 9—14 |
| 9. 16×8 | 2×18 |
| 10. 42—38 | wint een schijf. |

No. 128. **J. NOOME.**

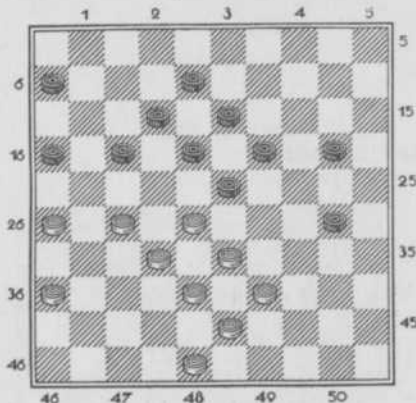

Wit wint zóó:

- | Wit: | Zwart: |
|----------|--------|
| 1. 28—22 | 17×37 |
| 2. 33—28 | 23×21 |
| 3. 26×17 | 12×21 |
| 4. 38—32 | 37×28 |
| 5. 39—33 | 28×39 |
| 6. 43×3. | |

No. 129. **UIT EEN PARTIJ.**

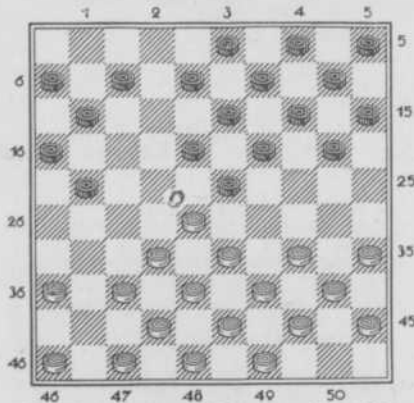

Na 17—21 speelde wit 41—37.

- | Wit: | Zwart: |
|-----------|---------|
| 1. — | 21—27 ? |
| 2. 32×21 | 23×41 |
| 3. 46×37 | 16×27 |
| 4. 38—32 | 27×29 |
| 5. 34×1 ! | |

No. 130.

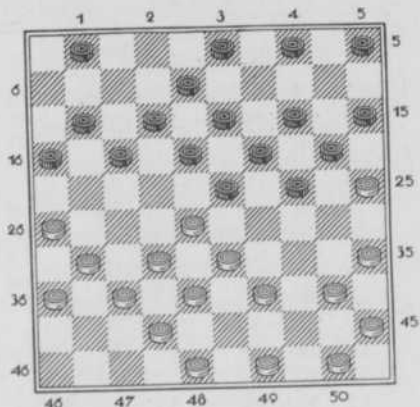

Na 39—34 mag Zwart de typezet
24—30 niet nemen.

Wit:	Zwart:
1. 39—34	24—30 ?
2. 25×24	19×39
3. 28×10	39×28
4. 25×14	4—9
5. 32×23	15×4
6. 31—27	18×29
7. 37—31	9×20
8. 27—22	17×28
9. 20×21	16×27
10. 31×15 !	

Springer en *Bizot* hebben eenige
malen deze combinatie uitgevoerd.

No. 131.

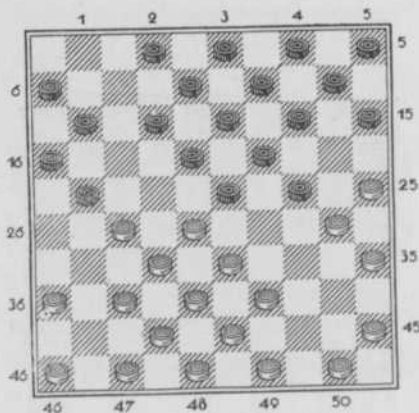

Wit: *Springer*.
Zwart: *Ricou*.

Spelverloop:	
Wit:	Zwart:
1. 50—44	15—20
2. 45—40	10—15
3. 40—34	4—10
(24—29, 20×40 faalt op 30—34. 28×10, 25×45).	
4. 37—31	24—29
5. 33×24	20×40
6. 30—24	19×30
7. 25×45	21—26 ?
8. 28×19	26×28
9. 35—30	13×35
10. 27—21	16×27
11. 28—32	ad lib.
12. 42×4 !	

LOKZET VAN FABRE.

No. 132.

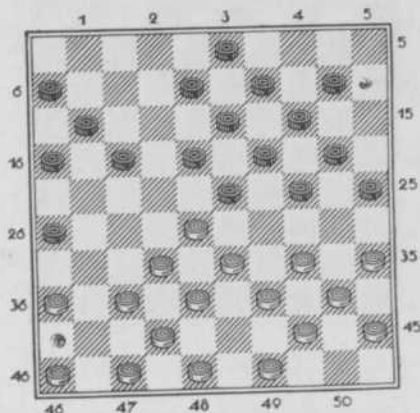

„Le Damier“.

Wit:

Zwart:

- | | |
|------------|---------|
| 1. 48—43 | 26—31 ? |
| 2. 36×27 | 17—22 |
| 3. 28×17 | 11×31 |
| 4. 37×26 | 16—21 |
| 5. 26×17 | 23—29 |
| 6. 34×12 | 13—18 |
| 7. 12×23 | 19×48 |
| 8. 39—34 | 48×11 |
| 9. 38—32 | 11×50 |
| 10. 34—29 | 24×33 |
| 11. 49—44 | 50×39 |
| 12. 32×28 | 33×22 |
| 13. 40—34 | 39×30 |
| 14. 35×2 ! | |

No. 133.

Het volgende is hier mogelijk:

Wit:

Zwart:

- | | | |
|------------|-------|--------------|
| 1. — | 18—22 | |
| 2. 28×17 | 12×21 | |
| 3. 37—31 ! | 21—26 | <i>gedw.</i> |
| 4. 25—20 | 26×28 | |
| 5. 20×18 | 13×22 | |
| 6. 39—34 | 28×30 | |
| 7. 35×4 ! | | |

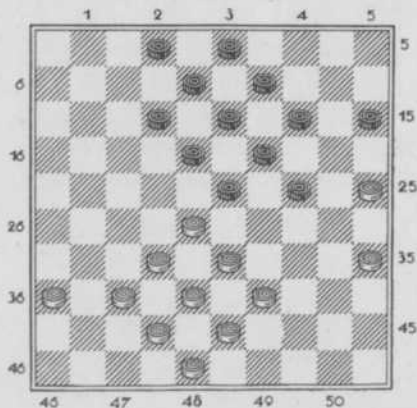

No. 134.

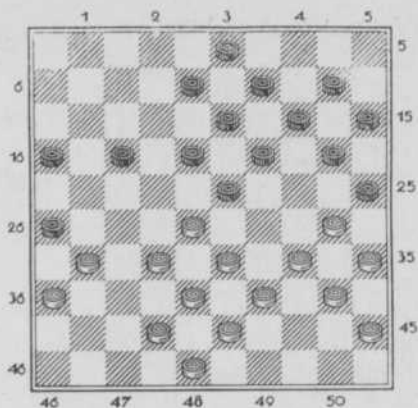

DAMZET.

Wit:	Zwart:
1. 32—27	23×21
2. 38—32	26×28
3. 33×11	16×7
4. 30—24	19×30
5. 35×24	20×29
6. 34×1.	

No. 135.

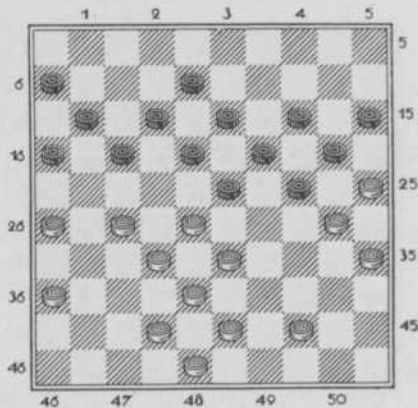

In deze positie kan op een combinatie worden gespeculeerd, welke in verschillende variaties in de partij kan voorkomen.

Wit:	Zwart:
1. 44—39	24—29
2. 33×24	20×29
3. 39—33	29—34 ?
4. 30×39	23—29
5. 33×24	19×30
6. 35×24 !	17—21
7. 26×17	11—44
8. 24—20	15×24
9. 27—22	18×27
10. 32×21	16×27
11. 43—39	44×39
12. 38×7. Wint.	

No. 136.

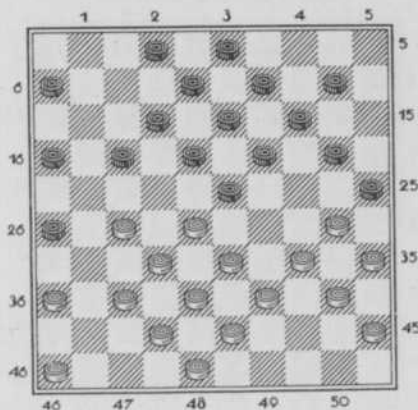

Wit wint een schijf.

Wit: Zwart:

- | | | |
|----|-------|--------------------|
| 1. | 27—22 | 18×27 |
| 2. | 32×21 | 23×41 |
| 3. | 46×37 | 16×27 |
| 4. | 37—31 | 26×37 |
| 5. | 42×11 | 6×17 |
| 6. | 30—24 | 20×29 |
| 7. | 34×23 | 19×28 |
| 8. | 33×11 | 12—17 <i>gedw.</i> |

Werd o.a. door H. J. Lize en Molimard uitgevoerd.

Eenige raadgevingen.

Indien men zich in het spel verder wil bekwamen, kan men alle gewenschte inlichtingen inwinnen bij redacteuren van damrubrieken.

De *Ned. Dambond* telt over ons land eenige duizenden leden. Zij heeft een voortreffelijk geredigeerd officieel orgaan, „*Het Damspel*” en organiseert landelijke, plaatselijke en internationale wedstrijden.

Oplossingen.

- No. 1. 27—22. 12—18? 32—27. 23—28. 49—44! 28×50. 45—40. 50×17. 37—31. 26×37. 38—32. 37×28. 27—22. 18×27. 30—24. 20×29. 34×5.
- No. 2. 33—29. (24×33 gedwongen). 34—29. 35—30! 49×38. 38×7. 31×22. 37—31. 41×5!
- No. 3. 33—29! 23×45 (de beste). 44—40. 22×44 (de beste). 32—28. 45×34. 49×7.
- No. 4. 1. 25—20. 23—29 (gedwongen). 2. 43—38 (gedwongen, want 28—23 of 28—22 faalt). Zwart staat plotseling hopeloos. Zie maar: 5—10 of 1—6—7 verliest door: 3. 28—23. 19×37. 4. 38—32. 29×38 (gedwongen). 5. 20×29. 37×28. 6. 26—21. 17×26. 7. 36—31. 26×37. 8. 27—21. 16×27. 9. 39—33. 28×39. 10. 44×4. Op 2. — 18—23 volgt 3. 44—40 (dreigt 40—34!). 12—18. 4. 40—35 (dreigt 35—30). 9—13 (gedwongen). 5. 20—14 enz. met winst. Op 2. — 9—13 volgt hetzelfde spel door 3. 44—40. 39—34. 20—14. enz.
- No. 5. Zwart: 24—29. 13—18. 23×29. 25×43. 26—31. 12—18. 8×48.
- No. 6. 27—22. 31×11. 32—27. 40×18. 27—21. 37—31. 41×1. Bij den 5en zet is ook mogelijk 33—29. 27—22. 37—31. 41×5. Kost 1 schijf meer.
- No. 7. 28—22!
- No. 8. (29—34?). 39×30. 28—23. 38—33. 32×3. 42—37. 43—38. 48×8.
- No. 11. 22—17. (21—26?). 38—33! 43×23. 23×5!
- No. 12. (30—34?). 21—17. 29—23. 32×43. 40×20.
- No. 13. (17—22?). 26—21. 32—28. 30—25. 25×1.
- No. 14. (2—7?). 37—31. 45—40. 29—24. (20×29 gedwongen). 40—35. 39—34. 17—21. 48—42. 44×2.
- No. 15. 32—27. 28—22. 35—30. 26—21. 31×2!
- No. 16. (23—29?). 28—23. 30×8. 27—21. 32×34. 35×24.
- No. 17. 28—22. 26—21. 36—31. 47—41. 49—43. 29×38. 43×5.
- No. 18. 33—29. 35—30. 27—21. 40×29. 42×37. 38—32. 43×1.
- No. 19. 46—41. 39—34. 22—18. 47—41. 44—39. 48—42. 42—33. 45×1!
- No. 20. 26—21 (27—31). 34—30! 38×36. 36—31. 46—41. 39—34. 34×1!
- No. 25. 28—23. 13—18? (Denkt een schijf te winnen door 23—19. 18—22). 43—38. 27—21. 32×21. 38—33. 37—32. 31×4.

- No. 26. 27—21. 31×22 . 32×21 . 21—17. 42—38. 33—29. 35—30.
40×7.
- No. 30. 25—20. 33—29. 27×7 . 35—30. 40×18 . 31—27. 37×6 .
- No. 31. 27—22. 32×21 . 33—29. 36—31. 47×36 . 42×31 . 48—42.
 35×4 . 4×16 .
- Deze combinatie is, zooals Bonnard direct aangaf „te duur”.
- No. 34. 37—31. 38—32. 39—33. 35×2 . 29—24. 2×24 .
- No. 35. 22—17! (21—26). 37—31. 41—37. 29—24. 38—33. $32 \times 5!$
- No. 36. 27—22. (18—22). 29—24. 34—30. 42—37!! En zwart heeft
geen enkel vluchtveld.
- No. 37. 32—28. (33—39). 34—30. 30×8 . 31—27. 22—18. 36×7 .
- No. 38. 37—31. 33—29. 36×27 . 27—22. 35—30. 40×7 . 38—32. 43×5 .
- No. 39. 23—19. (24—30?). 19×17 . 40—34. 35×24 . 28—23. 17—11.
26—21. 31×4 .
- No. 40. 6—11. (30—25). 18—23! 16—21. 21—27. 13—18 enz.
- No. 41. 28—23! (27×47). 39—34! (30×17). 16—11. $11 \times 4!$
- No. 44. 32—28. 19—14. 14—12. $45 \times 5!$
- No. 45. 17—12. 19—14. 35×24 . $32 \times 1!$
- No. 46. 27—22. 29—24. 34—29. 48×39 . $45 \times 1!$
- No. 47. 49—44. 50×44 . 44—39. 18—13. $23 \times 1!$
- No. 48. 49—44. (26×48). 26×42 verliest door 32—28. 44—39.
(48×34 gedw.). 32—27. 41—37. 33—29! (24×33). 42×33
verliest door $29 \times 40!$ 38×40 . (34×44). 50×39 . (42—48).
39—34.
- No. 49. 27—21. 45—40. 39—19. 32—28. 34×5 . Naspel: (32—38).
5—37. (38—43). 37—48. (43—49). 48—30. (35×24). 40—35
enz.
- No. 50. 32—28. 37—32. 44—40. 28—22. 22×2 . 26×19 .
- No. 51. 27—21. 29—24. 47—41. 50—44. 44×2 .
- No. 52. 34—29. 46—41. 30—25. 47—41. 25×5 .
- No. 53. 16—11. 26—21. 33—28. 34—30. 39—33. 30—24. 25×3 . 3×26 .
- No. 54. 36—31. 39—33. 35—30. 33×2 . 2×26 .
- No. 55. 48—43. 40—34. 35—30. 30—17. 25×5 .
- No. 56. 16—11! (7×16). 38—32. (28×37). 26—21. 44—39. 47—42.
39—34. 25×5 .
- No. 60. 27—22. (17×28). Op 18×27 volgt 29×7 . 37—31 enz.
29—24. 35×24 . 38—33. 42×22 . 37—31. 41×21 . 34—30.
 40×16 .
- No. 61. 34—30! (24—29?). 39—34. 25—20. 38—33. 47—42. 28—22.
48—42. 43—39. 34—29. 32×5 . 37×6 . 41×32 .

- No. 62. 28—23! 39—33! 48—42. 38—32. 45—40. 36×18. 30—24.
40—34. 35×2.
- No. 63. 26—21. 37—31. 27—21. 33—28. 47—41. 42×15. 15—10!
25—20. 48—42. 44×2!
- No. 64. 28—22! 26×17. 37×26! 26—21. 34—29. 43—39. 47—41.
42×2!
- No. 65. 39—34! (24—30?). 25×24. 28×8. 32×23. 23—18! 42—37.
38×7!
- No. 68. 28—22. 39—34. 36×9. 45×5!
- No. 69. 17—12. (7×18 gedw.). 29—23. 38—33. 39—34. 45×12!
- No. 70. (36—41?). 40—35. 49—43. 35—30. 33—29. 39×30! 38—33.
28—22. 32×14. 26×30. 30—24. 35×1!
- No. 71. 32—27. 28—22. 22×2. 2×38. 26×10. 25×3!
- No. 72. 33—28. 34—29. 29×20. 40×34. 20—15. 15×2!
- No. 73. 28—22!!! In alle varianten gewonnen.
- No. 74. 37—31! (11—17). 43—38. (17—22). 39—33. (14—20).
26—21. (7—12). 33—28. 38×29. 42—38. 32—28. 27×47.
31×15!
- No. 75. 27—22. 24—19. 29×9. 23—18. 28×10. 37—31. 32×3!
- No. 76. 25—20. (24×15). 33—29. 29×9. 32×21. 28—22. 38—33.
35×2!
- No. 77. 24—19. 29×20. 43—39. 28×37. 37—32. 31×15. Naspel:
Zwart: (3—9). 15—10. (9—14)×(12—18). 19—14. (18—23).
14—9! (23—29). 9—3. (29×33). 3—25. (33—38). 25—48.
(1—7). 35—30. (7—12). 30—24. (12—18). 24—19, enz.
No. 78. (31—26?). 9—14. 13—18. 7—11. 2×31. 20×25. 23—29.
19×48. 25×34. 48×46!
- No. 79. 25—20. 42—38. 47—42. 42—37. 27×16. 21×3.
- No. 80. 25—20. (10—15?). 42—38. 47—41. 39—34. (47×33 gedwon-
gen). 34—30. 50×8!
- No. 81. 33—29. 30—24. 39×19. 24×4. 4×7. 29×7. 7—1. 1—6!
- No. 82. 34—30. 40—34. 44—39. 35×44. 44—40. 49×9. 25×23!
- No. 83. 49—44. 14—9! 36×47. 47—41. 41×3!
- No. 84. 30—24 (19×30). 33—28. (14—19. A). 27—21. 37—31.
(26×37). 32×41. 44—40. 45×1! A: op 23—29 volgt 40—35!
- No. 85. 22—18. 38×18. (8—13?). 43—38! 32—28. 38×20. 36—31.
40—34. 35×4!
- No. 86. 29—24!! Alle varianten verliezen.
- No. 87. 34—29. 28—22. 33—29. 35×4. 4×7.
- No. 88. 38—32. 42—38. 25—20. 35—30. 50×19. 43×5!

- No. 89. 40—35. 25—20. 20×7 . 42—37. 47×29 . 29—24 enz.
- No. 90. 23—19. 34—29. 47×38 . 28—23. 32×5 .
- No. 91. 10—4. 24—19. 43—38. 33—28. $4 \times 48!$ Zoek de beste zetten voor zwart.
- No. 92. 34—30. 37—32. 48—43. 25×21 . 45—40. $30 \times 6!$
- No. 93. 38—32. 29—23. 23×12 . 16×9 . 15×2 . 2×5 . $5 \times 28!$
- No. 94. 29—24. 19—13. 13×24 . $45 \times 14!$
- No. 95. 42—37. (27—31?). 37—32. (31—~~37~~?). 28—23. (37×39). 26—21. $41 \times 23!$
- No. 96. 48—42. 46—41. 47—42. 35×4 . 4×12 . 27—21, enz.
- No. 97. 32—28. (18—23?). 24—20. 38—32. 34×3 . 50—44. 42—37. 36—31. 44—40. 43—39. 49×9 .
- No. 98. 29—23. 39—33! 37—31. 25—20! 20×27 . $35 \times 2!$
- No. 99. 32—28. 31—27. 25—20. 34—29. 33—28. 28×28 .
- No. 101. 30—24. 28×19 . (39×37 . A). 49—44. 38—32. 47—41. $41 \times 1!$
A: 26×28 . 33×22 . 17×28 (of 18×27). 47—41. 48—43. $41 \times 1!$
- No. 102. 27—22. 22×11 . 30—24. (20×29 . A). 39—33. 41×1 .
A: 19×30 . 28×8 . 37×28 . 49—44, gevolgd door 39—33. 43×3 of 39—34. $44 \times 2!$
- No. 103. 27—22. 30—24. 28×8 . 42×11 . (6×17 gedwongen). 43—39. 36—31. 38—32. 39—33. 40—34. 35×4 .
- No. 107. 32—28. 42—37. 47×7 . 33—29. 7—2 wint.
- No. 108. 33—29. 29—24!! (20×29 . A). 37—31. 47—41. 48—43. 40—35. 45×23 . $35 \times 2!$ (A: 30×19). 48—43. 37—31. 47—42. 40—35. 45×34 . $35 \times 2!$
- No. 99. 32—27! 40×20 . 35—30. 48—43! 27—21. 36—31. 47—41. 43×1 .
- No. 110. 29—23! Zwart denkt winst te forceeren. (13—18). 34—29. (18—22). 39—33. (21—27). 37—32. 32×21 . 28×8 . 29—24. $24 \times 4!$
- No. 111. 36—31. 24—20. 20—14. 15×4 . $4 \times 2!$
- No. 113. (33—28?). 32—28. 28×39 . 35×44 . 44—40. $48 \times 39!$
- No. 120. 35—30! 38—32. 29—24. 24—19. 19×27 . $42 \times 4!$
- No. 121. 38—32. (30—35 gedw.). 39—33. 40—34!
- No. 122. 37—31. 29—24. 28×19 . 48—42. 42×2 . $2 \times 47!$
- No. 123. 39—48. (26—31). 48—43. (32—37). 43—48. (37—41). 42—37! wint.
- No. 124. 23—19. 33—29. 29×40 . $50 \times 6!$
- No. 125. 37—31. (26×46 , andere varianten verliezen direct). 39—34! $25 \times 5!$