

PRIJS 80 CENT

**PARTIJEN**

**- OM HET -**

**WERELDKAMPIOENSCHAP**

**DAMMEN**

**1934.1935.1936**

# PARTIJEN

==== om het ====

## Wereldkampioenschap

# DAMMEN

1934.1935.1936



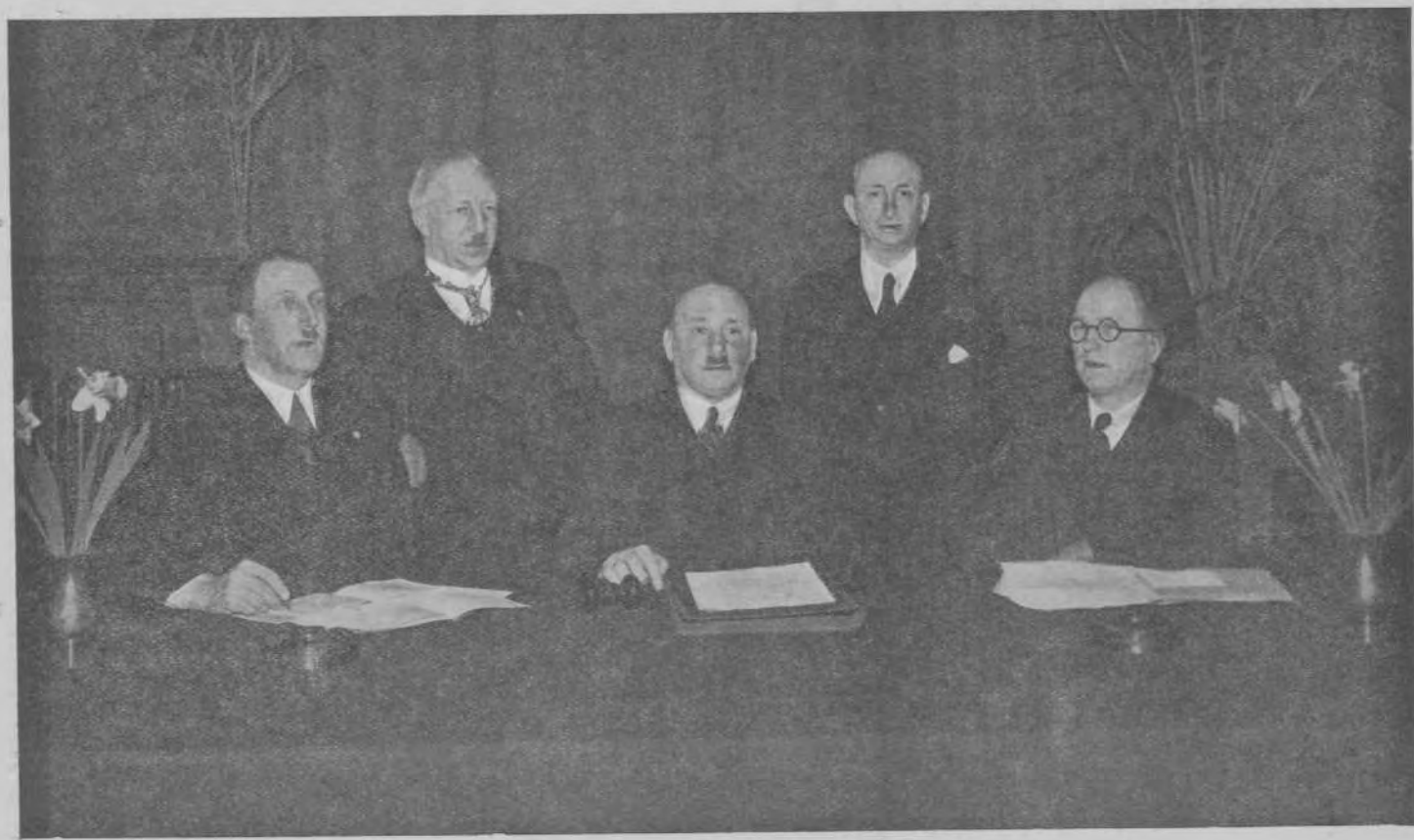

DAGELIJSCH BESTUUR VAN DEN NEDERL. DAMBOND,  
DAT EEN GROOT AANDEEL HAD IN DE ORGANISATIE DER MATGHEN OM HET WERELDKAMPIOENSCHAP.

## VOORWOORD.

L. S.

*Met deze uitgave is getracht de partijen uit de belangrijkste matches van de laatste jaren voor goed vast te leggen en onder het bereik te brengen van allen, die belangstellen in ons dierbaar en vernuftig spel.*

*Op volledigheid wil dit boekwerk geen aanspraak maken, maar wel op Uw groote sympathie. Het parttculier initiatief, om den N.D.B. langs dezen weg te brengen, wat voor andere bonden door uitgevers wèl wordt mogelijk gemaakt, heeft daarop recht.*

*Winst op dit boekwerkje wordt niet beoogd en dit komt daarom den kooopers ten goede. Wel dient het risico gedragen te worden door alle leden van den Bond en daarin kan men aandeel nemen door een exemplaar van dit boekje aan te schaffen. Het zal u ongetwijfeld vele uren van aangename ontspanning geven.*

*Een woord van warmen dank breng ik aan het Bestuur van den N. D. B. voor het recht de partijen van het officieel orgaan te kunnen opnemen, aan alle analysators en aan verschillende dagbladen, die mij verschillende cliché's in bruikleen afstonden.*

*Gaarne houd ik mij aanbevolen voor waardevolle opmerkingen, die voor een eventueele herdruk belang kunnen zijn.*

*Moge het boekje een goede ontvangst hebben.*

W. H. LIEVE.

Dordt, Nov. 1936.

Willemstraat 15.

WIE DE STRIJD AANBONDEN.

RAICHENBACH



Wereldkampioen (Frankrijk)

KELLER



Kampioen van Nederland 1934

# WERELDKAMPIOENSCHAP 1934

## EERSTE PARTIJ.

M. Raichenbach (Wit), R. C. Keller (Zwart).

1. 33—28                      18—23

18—22 Plaatst wit voor eenige moeilijkheden, doch is naar mijn meening niet sterker dan de tekstzet.

2. 39—33                      12—18

3. 34—30                      20—24

4. 44—39                      17—21

Wit kan nu niet met 31—26 voortzetten, daar zwart dan 24—29 speelt. De eenige speling welke (althans voorloopig) gelijk materiaal doet behouden, is: wit 26 x 17, zwart 11 x 22, wit 28 x 17, zwart 29—34 en 23 x 25. Het witte stuk op 17 gaat later verloren. Zwart moet het echter niet dadelijk aanvalsen, maar b.v. 15—20, 10—15 enz. spelen. Het is aardig het mogelijk spelbeloop eens te beproeven.

5. 30—25                      14—20

6. 25 x 14                      9 x 20

7. 31—26                      18—22

Het is natuurlijk niet uit te maken of wit dezen zet over het hoofd heeft gezien. Het nu op 26 blijvende stuk geldt hier te lande als een nadeeltje, maar het is ook mogelijk, dat wij Hollanders het spel in sommige gevallen te dogmatisch spelen. Reeds de voortreffelijke Van Embden kon zich niet losmaken van de idee: het damspel in één feillooze serie zetten, waaraan niet te tornen viel.

Wit moet nu met 28 x 17 slaan, omdat op 26 x 17 zwart 24—30, 20 x 29 en 22 x 35 laat volgen.

8. 28 x 17                      21 x 12

9. 36—31                      12—18

10. 41—36                      7—12

11. 32—27                      ———

De beteekenis hiervan komt bij den 24en zet beter uit.

11. ———                      12—17

12. 37—32                      8—12

13. 46—41                      2—8

14. 41—37                      10—14

15. 27—21                      ———

Wel zou wit van zwart 17—22 niet zoo heel veel nadeel ondervinden, doch zijn spelsysteem schrijft nu eenmaal spelen naar den rand voor. 40—34 b.v. zou zwak zijn. Zwart speelt dan 24—29 en heeft op den linker-vleugel weer een aantal vrije (den strijd uitstellende) zetten. Op deze wijze zou er voor zwart misschien eenig voordeel uit kunnen voortkomen.

15. ———                      16 x 27

16. 31 x 22                      17 x 28

Tracht wit met zoo weinig mogelijk stukken vast te houden.

17. 33 x 22                      18 x 27

18. 32 x 21                      1—7

19. 31—26                      4—9

20. 37—32                      5—10

Positie na 20. —, 5—10.

Zwart

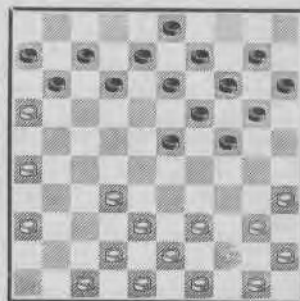

Wit

De stelling toont duidelijk, dat men door te zeggen: „Wit heeft nadeel, want hij heeft twee randschijven” niet geheel van de zaak af is.

Wat is de toekomst van het zwarte spel? Na 13—18 en 9—13 zou zwart zeker een principiëelen zet moeten doen. Indien men het aantal verdedigende stukken voor wit rechts op 6 stelt, (35, 39, 40, 45, 49 en 50) staat zwart daar met de zeven stukken op 10, 14, 15, 19, 20, 23 en 24 vrij doelloos tegenover. Hij zou straks 24—29 kunnen spelen of eerst 24—30, doch dan heeft wit links reeds de positie, welke hij ook zou hebben opgebouwd, als zwart in de opening het initiatief zou hebben genomen door op veld 29 te spelen. Wij zouden dan deze voortzetting van wit als theoretisch juist erkend hebben, terwijl ze nu bij voorbaat is gespeeld. Bij slaan naar 30 vervalt alle waardeering van flank- en centrumspel.

Ik wil hiermede maar zeggen, dat onze kennis van deze posities nog wel eenige aanvulling behoeft.

21. 42—37	13—18
22. 37—31	9—13
23. 32—27	20—25

Keller gaf 11—17 als beter aan. 't Is mij echter niet duidelijk welke kracht hier van uitgaat. Wel verhindert deze voortzetting den gevaarlijken, witten uitval naar 22, doch dat stempelt haar als zuiver defensief.

24. 27—22	18 x 27
25. 31 x 22	3—9

Op 12—18 of -17 speelt wit 39—34 en 34—30.

26. 47—42	12—18
27. 26—21	18 x 27
28. 21 x 32	15—20
29. 39—33	10—15
30. 50—44	24—30

Het merkwaardige feit doet zich voor, dat zwart nu zelfs naar den rand wordt gedrongen, terwijl wit zijn randstukken in het spel krijgt.

31. 35 x 24	20 x 29
32. 33 x 24	19 x 30
33. 43—39	13—18

Mogelijk was 30—35 beter. In ieder geval komt dan wit 45 niet in het spel; een gelijke situatie als zwart 6 ten opzichte van wit 16.

34. 40—35	8—12
35. 35 x 24	23—28
36. 32 x 23	18 x 20
37. 39—33	25—30
38. 36—31	14—19
39. 44—39	20—24
40. 45—40	15—20

Op wit 40—35 volgt nu zwart 30—34 en 20—25.

41. 42—37	20—25
42. 37—32	30—35

19—23 acht ik sterker.

43. 40—34	12—18
44. 49—44	7—12
45. 16 x 7	12 x 1
46. 31—27	1—7
47. 48—42	7—12
48. 27—21	9—13
49. 21—16	24—30 ?

't Is nu eenmaal een feit dat partijen op kleinigheden verloren gaan. Tot nog toe was het verschil tusschen de stellingen, dat zwart zijn zetten iets moeilijker kon vinden dan wit. Er had nu 6—1 en 12 x 1 moeten volgen. Op wit 32—27 zwart 1—7; wit 27—21, zwart 7—12; wit 21—16, zwart 12—17; wit 38—32, zwart 18—23. Op wit 33—29 en 39 x 28 volgt dan zwart 25—30 en 23—29 met remise.

50. 33—29	18—22
51. 38—33	35—40
52. 44 x 24	19 x 30
53. 32—28	22—27
54. 29—24	30 x 19
55. 16—11	—

Zwart gaf op.

Analyse: DAMME.



# WERELDKAMPIOENSCHAP 1934

## TWEEDE PARTIJ.

R. C. Keller (Wit), M. Raichenbach (Zwart).

1	33—28	17—21
2.	39—33	21—26
3.	44—39	18—23
4.	34—30	12—18

Nu had ook 11—17 kunnen volgen; zwart beheerscht dan eerder veld 21. Bij gelijkvormig spel met wit aan den zet heeft zwart een voordeeltje.

5.	31—27	20—25
6.	37—31	26 x 37
7.	42 x 31	25 x 34
8.	39 x 30	15—20
9.	41—37	20—25
10.	40—34	14—20
11.	34—29	23 x 34
12.	29 x 40	20—24
13.	50—44	10—14
14.	44—39	5—10
15.	40—34	14—20
16.	49—44	10—15
17.	44—40	7—12
18.	46—41	11—17

Zetten waarvan weinig te zeggen valt. Beiden zijn tevreden met een gave stelling, al biedt deze voorloopig ook weinig aanvalspectieven.

19.	27—22	18 x 27
20.	31 x 11	6 x 17
21.	47—42	17—21
22.	36—31	13—18

De beste manier om schijf 4 in het spel te krijgen. Dreigt tevens met 24—30 wit 35 x 22 zwart 21—27. Hierdoor kan wit niet 34—30 of 34—29 spelen.

23.	31—27	21—26
24.	41—36	9—13
25.	34—30	4—9

Of 20—25. Men moet nu eenmaal een keuze doen.

26.	30—25	1—6
27.	25 x 14	9 x 20
28.	37—31	26 x 37
29.	42 x 31	2—7

Er valt nu eenig tempoverschil op te merken. Met zwart 7 op 11 zouden de stellingen symmetrisch zijn; het is dus waarschijnlijk, dat wit het eerst tot een principieelen zet zal moeten besluiten.

30.	40—34	24—29
31.	33 x 24	20 x 40
32.	35 x 44	15—20
33.	48—42	—

Tot nog toe is er weinig gebeurd. Ik zie de noodzaak van den tekstzet niet in. Misschien vreesde wit zich bij een andere voortzetting te veel op den rechtervleugel bloot te geven, doch na 39—33 zou ook de kroonschijf op deze flank een functie krijgen. Ik meen, dat aan dezen zet geen bezwaren zijn verbonden. Op zwart 7—11 wit 43—39 kan zwart 12—17 wit niet schaden. Bij voortzetting met 17—22 en 11 x 22 kan wit 31—26 en 36 x 27 spelen.

Zwart kan hier een ander spelsysteem op toepassen. Hij kan trachten zóó te spelen, dat wit de kroonschijf aan beide vleugels noodig heeft, n.l. zwart 7—11 (na wit 39—33) wit 43—39; zwart 11—17, wit 27—22; zwart 18 x 27, wit 31 x 11; zwart 6 x 17, wit 36—31; zwart 20—24, wit 44—40; zwart 3—9, wit 40—34; zwart 9—14, wit 45—40; zwart 14—20, wit 40—35; zwart 20—25, wit 31—27. Doch nu ontstaat zelfs na 48—43 en 34—30 geen nadeel. Dat wit in dit genre ook nog de stelling 45, 40, 34 kan aanhouden tot zwart 9—14 speelt en zwart 24—29 niet mogelijk is, kan hier verder buiten beschouwing blijven, tenzij.... Keller er meer in gezien heeft.

33.	—	7—11
34.	42—37	20—24
35.	45—40	12—17



Op 3—9 kan wit 31—26 en 37—31 spelen.

36. 28—22	17 x 28
37. 27—21	16 x 27
38. 31 x 33	8—12
39. 37—31	12—17
40. 31—27	—

In dit geval is 31—26 beter, doch ook na den tekstzet is wit nog niet bepaald in moeilijkheden.

40. — 11—16

Om op wit 33—28 met 17—21 voort te zetten.

41. 36—31	17—22
42. 31—26	22 x 31

Wit moest 16—21 en 22—28 voorkomen.

43. 26 x 37	6—11
44. 37—31	11—17

Wit moet nu met 23—28, 16 x 36 rekening houden.

45. 31—26	17—22
46. 32—28	23 x 32
47. 38 x 27	22 x 31
48. 26 x 37	16—21
49. 37—32	18—23

Tijdens het spel dacht men, dat 24—29 zwart een betere kans zou geven. De analyse na afloop weerlegde deze opvatting. B.v. zwart 24—29 en 19 x 30; wit 40—35, zwart 21—26 (A); wit 35 x 24, zwart 26—31, wit 24—20; zwart 3—9, wit 20—15; zwart 9—14, wit 32—27 en 39—34.

A. Zwart 18—22, wit 35 x 24; zwart 22—27, wit 32—28; zwart 27—31, wit 28—23; zwart 31—37, wit 23—19; zwart 37—41 en 3 x 12, wit 24—20 enz. met remise.

50. 40—34	13—18
51. 32—27	21 x 32
52. 33—29	24 x 33
53. 39 x 37	18—22
54. 37—31	—

Keller geeft de volgende remise aan:

Wit 34—30, 22—27, 43—38, 3—9 (op 23—28 volgt 44—39 en 38—33) wit 44—39, 9—14, 39—34, 14—20, 30—25, 20—24, 34—30 en 25—20.

54. —	19—24
55. 44—40	3—9
56. 40—35	9—14
57. 43—39	23—28
58. 34—30	24—29
59. 30—25	29—33
60. 31—26	33 x 44
61. 26—21	44—50

Zwart verzuimt de winst. Verschillende dammers hebben later aangegeven, dat zwart als volgt had kunnen winnen.

Zwart 44—49, wit 21—16; zwart 28—32, wit 16—11 (op 35—30 zwart 49—35); zwart 32—37, wit 11—7; zwart 49—38, wit 7—1; zwart 37—41.

62. 21—16	50—45
63. 16—11	28—32
64. 35—30	32—37
65. 50—24	37—41
66. 24—20	14—19
67. 20—15	41—46
68. 15—10	19—23
69. 11—6	Remise

Ook 10—4 leidt tot dit resultaat, daar zwart 48 46—28 enz. niet opgaat.

Analyse: DAMMF

Over deze partij een fraai stukje eindspel van den heer P. D. de Graaf.

Na den 59sten zet van zwart was de stand:

Zwart: 14, 22, 28, 33

Wit: 25, 31, 35, 39.

Het is duidelijk te zien, dat zwart belangrijk beter staat. Het is evenzeer begrijpelijk, dat wit, aan den zet, niet overgaat tot 39—34 of 35—30.

Het eenige lijkt nog wel 31—26 en op 33 x 44, 26—21. Hierna werd de eindspelkennis van Raichenbach op de proef gesteld.

Na den 61sten zet van wit is de volgende stand ontstaan:

Zwart.

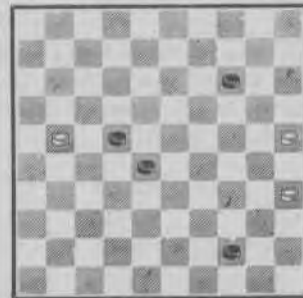

Wit.

Zwart: 14, 22, 28, 44.

Wit: 21, 25, 35.

Nu speelde zwart: 44—50, hetgeen inderdaad veel zwakker is dan 44—49. Of de stand na 44—50 remise is, mag nog niet zonder meer aangenomen worden. Wel staat o.i. vast, dat wit na 44—49 verloren staat.

62.	21—16	28—32
63.	16—11	32—37
64.	11—7	49—38
65.	7—1	37—41

en wint, hetgeen juist is. Op 35—30 of? zou volgen 38—15, waarna 1—6, om slechts de voor de hand liggende voortzetting aan te wijzen, niet kan wegens 15—10 en 10—5. Uit den thans bereikten stand zal niemand nog remise weten te halen. Dat zwart na 44—50 nog redelijke winstkansen had, is gebaseerd op den volgenden speelgang.

61. ——— 44—50? of!

62. 21—16 en nu achter den tekstzet: 50—45 een? Het is de vraag of 50—33 niet beter geweest ware. In elk geval kan zwart:

———	28—32 en op:	
63.	16—11	32—37
64.	11—7	37—41
65.	7—1	50—33
66.	1—6	22—28
67.	6—1	41—46
68.	35—30	33—15

en gaat het er voor wit hopeloos uitzien. Schijf 28 wordt een derde dam, waarna, zonder dat schijf 14 van haar plaats komt, de vangstelling: dammen op 4, 5 en 15 schijf op 14 voltooid kan worden, en wit verliest. Het mag niet ontkend worden, dat dit geenszins de kortste weg is, gezien het vlotte verloop na 44—49. De zoo juist gegeven spelgang van wit is gebaseerd op de dreiging: na 7—1: 25—20 en 35—30, waardoor 50—33 gedwongen is.

Wij beschouwen dus den 61sten zet van zwart 44—50 als zwak. De 62ste zet van zwart: 50—45 is het eveneens.

Hoe het evenwel zij, de stand is thans:

zwart: 14, 22, 28, dam 45,

wit: 16, 25, 35.

63.	16—11	28—32
64.	35—30	32—37
65.	30—24	37—41
66.	24—20	14—19
67.	20—15	41—46
68.	15—10	19—23

Zwart.

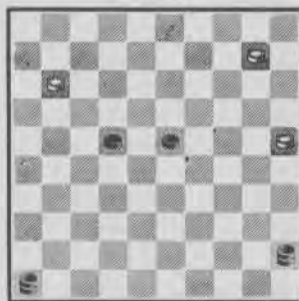

Wit.

Zwart: 22, 23, dammen op 45 en 46.

Wit: 10, 11 en 25.

Het merkwaardige van dezen stand is, dat wit niet 11—7 kan spelen. Dan volgt n.l. 23—29, waarna 10—5 niet kan wegens 22—28 en op 10—4 volgt: 46—28—22 en 45 x 1 met winst.

Wit zou hier 10—4 hebben kunnen spelen, want dan is het op 46—28 remise. Immers 4 slaat naar 36 en zwart heeft geen gelegenheid voor 28—22, want hij moet slaan 28 x 6 met remise. Het eene wel en het andere niet ziende, speelde wit: 11—6 en op 46—41, 25—20 en op 23—29 eindelijk 10—5, waarna de remise een feit is.

Na den 69sten zet van zwart is de stand:

zwart: 22, 23, dammen op 41, 45,

wit: schijven op 6, 10 en 25.

Wit aan den zet kon natuurlijk niet 10—4 en durfde blijkbaar 10—5 niet aan.

70. 10—5 en op 22—28 niet 6—1, 41—32, 1 x 40, 45 x 23 met winst voor zwart; 71. 5—10 en op 41—37; 72. 10—15 en wij kunnen geen winst voor zwart ontdekken.

Zoo ooit, dan is hier sprake van een moeizame remise.

# WERELDKAMPIOENSCHAP 1934

## DERDE PARTIJ.

Wit: M. Rachenbach, Zwart: R. C. Keller.

1.	33—28	18—22
2.	38—33	12—18
3.	43—38	7—12
4.	49—43	1—7
5.	31—26	19—23
6.	28:19	14:23
7.	33—28	22:33
8.	39:19	13:24
9.	38—33	18—23
10.	42—38	23—29
11.	34:23	24—30
12.	35:24	20:18
13.	47—42	18—23
14.	37—31	12—18
15.	32—27	7—12
16.	27—21	16:27
17.	31:13	9:18
18.	41—37	10—14
19.	46—41	4—9
20.	44—39	9—13
21.	37—31	5—10
22.	50—44	14—19
23.	41—37	10—14
24.	40—35	17—22
25.	37—32	——

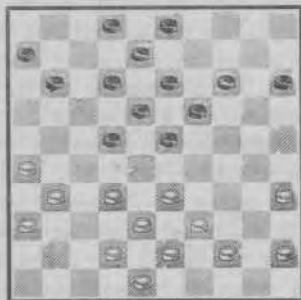

Ook hier de afruil-methode.

25.	——	23—29
26.	33:24	19:30
27.	35:24	22—28
28.	32:23	18:20

29.	42—37	11—17
30.	37—32	14—19
31.	31—27	20—24
32.	27—21	13—18
33.	21—16	15—20
34.	39—33	6—11
35.	16:7	12:1
36.	36—31	8—13
37.	31—27	3—8
38.	32—28	8—12
39.	43—39	18—23
40.	28—22	17:28
41.	33:22	——

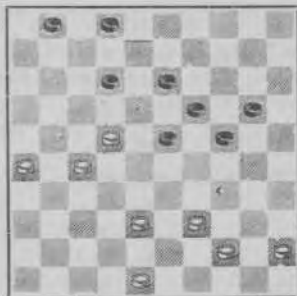

41.	——	13—18
42.	22:13	19:8
43.	27—22	12—18
44.	22:13	8:19
45.	26—21	2—8
46.	21—17	1—7
47.	39—33	20—25
48.	38—32	8—13
49.	33—28	24—30
50.	28—22	23—29
51.	32—27	30—34
52.	27—21	29—33
53.	21—16	7—12
54.	17:8	13:1
55.	16—11	34—39
56.	44—40	33—38
57.	11—6	38—43

Remise.

# WERELDKAMPIOENSCHAP 1934

## VIERDE PARTIJ.

Wit: R. C. Keller, Zwart: M. Raichenbach.

1. 32—28, —. Met dezen zet, de inleiding tot de Raphaël-opening, blijkt de witspeler te willen breken met de tot nog toe door beiden gevolgde tactiek. Immers, de eerste drie partijen van deze match werden alle merkwaardigerwijze met 33—28 geopend. Merkwaardig was dit, omdat de Hollandsche opening, waarvan 33—28 toch de inleidende zet is, eenigszins op den achtergrond was gedrongen in de laatste jaren en had plaats gemaakt voor de nog steeds zoo populaire 32—28 opening. Keller zelf is het geweest, die het spelgenre, voortvloeiende uit dezen zet, tot in de perfectie beheerschte en in 1925, tijdens de wereldkampioenschappen te Parijs, heeft hij groote successen geogst, juist door de origineele wijze en de frissche opvatting, waarmede hij dit systeem aan zijn tegenstanders opdrong. Van dien tijd dateert het veelvuldig gebruik der 32—28 opening.

1. ———	18—23
2. 33—29	23 x 32
3. 37 x 28	19—24

Natuurlijk mag 12—18 niet wegens het bekende 28—23, 29—24 enz. Mogelijk is het, dat zwart door 19—24 tracht te bereiken, dat na den te verwachten ruil na 14—19 en 20—25, 25 x 14 de posities een klassieken opbouw-vorm zullen aannemen.

4. 38—33	————
----------	------

Een vreemde, doch frissche zet, die, indien juist voortgezet, tot een groot aantal complicaties kan leiden.

4. ———	14—19
5. 41—37	20—25
6. 29 x 20	25 x 14
7. 37—32	12—18
8. 42—38	7—12
9. 46—41	19—23

Om de gevolgen van 19—23 te ontgaan, had o.i. 19—24 of 15—20 in aanmerking gekomen. Wit krijgt thans onbetwistbaar het initiatief.

10. 28 x 19	14 x 23
11. 34—29	————

Natuurlijk! Aarzel niet om tot de attaque over te gaan.

11. ———	23 x 34
12. 40 x 29	10—14
13. 41—37	14—20

Wit's dertiende zet was gespeeld om op zwart 14—19 met 29—24 naar veld 24 te kunnen ruilen, hetgeen bij een open veld 37 door 13—19 ware weerlegd.

14. 35—30	————
-----------	------

Wit stevent vastberaden op de bezetting van veld 24 af.

14. ———	20—25
15. 30—24	————

Wit heeft zijn doel bereikt, heeft iets voordeel, maar moet toch met een ondermijning van zijn stelling door eventueel plotselinge bezetting van veld 23 door zwart rekening houden.

15. ———	5—10
16. 45—40	————

Wit wacht nog even met zijn centrumstukken den aanval kracht bij te zetten, brengt eerst den korten vleugel in juiste formatie.

16. ———	10—14
17. 32—28	14—20
18. 47—42	1—7
19. 31—26	————

Een beslissing inzake de te volgen spelverdeeling zal nu moeten volgen.

19. ———	18—22
---------	-------



SNAPSHOT TIJDENS DEN WEDSTRIJD  
KELLER (rechts) - RAICHENBACH (links)  
„Carlton-Hôtel”

*N.V. Ver. Foto B.*

Een consequente zet, een zet, die te verwachten was, maar toch: één echt à la Raichenbach! Ook 16—21 kwam in aanmerking, met eventueel een later doordringen naar 27, of anders een Fabre-variant met 11—16, 17—22, 26 x 17 (op 28 x 17 kan 18—23 en 13 x 11 volgen) en 22 x 11. Thans is inderdaad na 18—22 sprake van een belangwekkend spelverloop.

20. 37—31 ———

Wit wil verhinderen, dat zwart naar veld 27 gaat en dan vanuit dit strategisch punt allerlei dreigingen in het spel gaat brengen. Daartoe is 37—32, 38—32 of 37—31 aangewezen, doch de beide eerste zetten verliezen door den ruil 22—27 toch hun doel. De zet 37—31 is daarom zeker het beste, ook al krijgt zwart nu gelegenheid tot een ruil, die de posities geheel verandert.

Met wit's 20sten zet wordt 12—18 verhinderd wegens 29—23 (18 x 29 gedw.), 28—23, 39—34 en 34 x 1.

20. ——— 22—27

21. 31:22 13—19

Aardig is, dat 12—18, hoewel dit geenszins te verwachten was, daar zwart natuurlijk 22—27 speelde met bedoeling om daarna met 13—19 te vervolgen, niet gaat wegens 29—23; 20 x 29 gaat natuurlijk niet, op 18 x 27 volgt „plakken” met 26—21, terwijl na 18 x 29 wit voortzet met 22—18, 28—23, 39—34 en 34 x 1.

Ook 13—18, inplaats van 13—19, verliest voor zwart, door: 22 x 13, 8 x 30, 40—35, 20—24 (gedw.), 29 x 20, 15 x 24, 28—23 met dreiging 33—29. Echter ook 13—18 lag zeker niet in den opzet van zwart's plan. Diens bedoeling is het, een gevaarlijken tegenaanval te ontwikkelen, door op zijn beurt veld 27 te bezetten.

22. 24 x 13 9:27

23. 29—24 20:29

24. 33 x 24 17—21

25. 26 x 17 11 x 33

26. 39 x 28 ———

Duidelijk komt o.i. naar voren, dat wit veel vrijer spel heeft.

26. ——— 6—11

27. 42—37 8—13

Zwart combineert op fenomenale wijze! Schijf 13 heeft nu een tweeledig doel: de aanval op schijf 27 wordt afgeslagen, althans op 37—31 kan 12—18 volgen, terwijl de Franschman tegelijkertijd steeds de mogelijkheid behoudt, om met 3—8 het lastige stuk op 24 te ruilen.

28. 38—32 27 x 38

29. 43 x 32 4—9

30. 44—39 ———

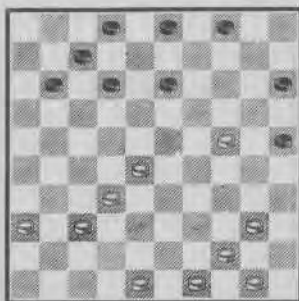

Wit moet schijf 24 verdedigen, want 9—14 en 14—20 of 14—19 dreigt. Nu kan na 9—14 volgen 39—33 en wit heeft steeds dekking. Het volgende kwam in aanmerking: 28—23, 9—14, 40—34 en zwart kan met 14—20 of 13—18 wit's spel wel eenigszins forceeren, doch van wit's positie gaat dan veel meer kracht uit.

30. ——— 9—14

31. 39—33 3—8

32. 49—43 11—17

33. 43—39 14—20

Zwart's 32ste zet is zeer fijn gespeeld. Hij wil verhinderen, dat wit na den ruil met 13—19 zich sterk op het centrum nestelt, behoudt zich eerst voor om na 11—17 wit's centrumstuk te verwijderen met 17—22, waarna wit wel wederom op 23 kan komen, doch dan met verminderde kansen.

34. 33—29 17—22

35. 28 x 17 12 x 21

36. 36—31 ———

Nog blijft wit's stelling te prefereeren; Keller heeft gedurende de geheele partij onbetwistbaar de leiding. Nu weet de



Franschman op geraffineerde wijze verliezend nadeel te ontgaan. Met 36—31 blijft van de stukken 16 en 21 geringe kracht uitgaan.

36. ——— 7—12  
37. 48—42 ———

Natuurlijk niet 31—27, daar dan na 13—19 de ruil 29—23 onmogelijk wordt.

37. ——— 13—19  
38. 24 x 13 8 x 19  
39. 29—23 19 x 28  
40. 32 x 23 2—8

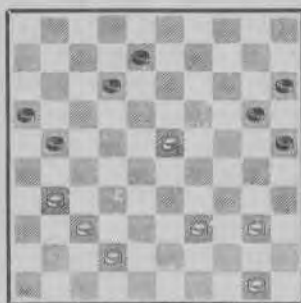

41. 37—32 8—13  
42. 32—28 13—19  
43. 23 x 14 20 x 9  
44. 40—34 ———

Thans is de onmiddellijke remise aanwezig, doch ook b.v. 39—33 biedt geen betere

kansen, daar zwart dan schijf 25 zou kunnen uitspelen. Wit speculeerde er nog op, dat zwart het remise-zetje, dat thans aanwezig is (25—30, 34 x 25, 15—20, 25 x 3, 21—26, 3 x ?, 26 x 48) zou overzien. Zelfs het beruchte addertje onder 't gras, doordat wit dan met zijn dam tot 21 zou kunnen slaan, en na zwart 26 x 48, 21—43 en 33 x 44 zou kunnen spelen, heeft hier geen beteekenis, daar de ressource 16—21 zwart dan toch van de remise verzekert.

Na Raichenbach's opmerking, dat hij de onmiddellijke remise als boven zou nemen, werd de partij **remise** gegeven.

Analyse:

PH. DE SCHAAP.

#### Naschrift.

Met opzet verdiepten wij ons bij de analyse van deze partij niet in een onmetelijk groot aantal varianten, daar deze toch doorgaans alleen door de nauwgezette analysators worden bestudeerd en wij van oordeel waren, dat iedereen het naspelen van deze belangwekkende partij een genoeg moet zijn. Juist de groote lijnen vormen het studiemateriaal bij uitnemendheid voor den belangstellenden dammer en deze partij is bij uitstek geschikt om een gevolgd systeem en zijn beantwoording van nadere opmerkingen te voorzien. Voor opkomende spelers bevelen wij nauwkeurige studie ten zeerste aan!

d. S.



# WERELDKAMPIOENSCHAP 1934

## VIJFDE PARTIJ.

Wit: Raichenbach, Zwart: Keller.

1.	33—28	19—23
2.	28:19	14:23
3.	39—33	10—14
4.	34—30	14—19
5.	30—25	17—22
6.	25:14	19:10
7.	44—39	10—14
8.	32—28	23:32
9.	37:17	11:22
10.	41—37	5—10
11.	31—25	18—23

Ce coup en dévoilant trop tôt les intentions des noirs, facilite les coups des blancs.  
(Met dezen zet maakt zwart zijn speelplan kenbaar en vergemakkelijkt de zetten voor wit.)

12.	37—31	12—18
13.	50—44	14—19
14.	31—27	22:31
15.	25:37	18—22

Coup joué pour éviter les formations classiques.  
(Gespeeld om de klassieke partij te ontwijken.)

16. 37—32 ———

37—31 pouvait être envisagé.  
(37—31 kwam hier ook in aanmerking).

16.	———	13—18
17.	36—31	7—12
18.	33—28	22:33
19.	39:28	1—7
20.	31—27	7—11
21.	46—41	12—17
22.	44—39	———

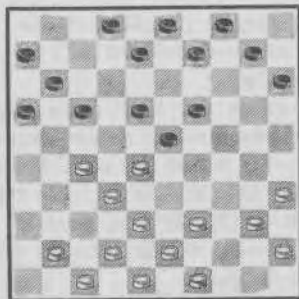

22. ——— 17—22

Ce pionnage est faible, il était préférable de continuer par 8—12, 2—8, 9—13 etc....  
(Deze zet is zwak, voorkeur verdiende voortzetting met 8—12, 2—8, 9—13 enz.)

23. 28:17 11:31  
24. 41—36 ———

Préférable à 32—28 (23 x 32), 33 x 36 avec une position inférieure.  
(Beter dan 32—28, 23:32, 38:36 met zwakere positie.)

24. ——— 31—37  
25. 42:31 9—13  
26. 31—27 15—20  
27. 39—33 20—24  
28. 47—42 4—9

Sur (10—14) 27—22, (18:27) 32:21, (16:27) 33—29 etc. gag.  
(Op 10—14 volgt 27—22, 18:27, 32:21, 16:27, 33—29 en met winst.)

29. 43—39 24—30

Faible 6—11 suivi de 11—17 était meilleur.  
(Zwak; 6—11 en 11—17 was sterker.)

30. 35:24 19:30  
31. 42—37 30—35

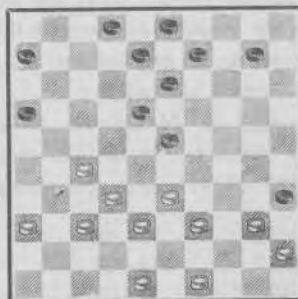

32. 37—31 ———

Préférable à 49—44. Par 37—31 les blancs auront 2 formations d'attaques pour manœuvrer.

Te verkiezen boven 49—44. Door 37—31 krijgt wit 2 aanvals-stellingen om voort te zetten.)

32. ———	35:44
33. 49:40	6—11
34. 39—34	11—17
35. 34—29	23:34
36. 40:29	————

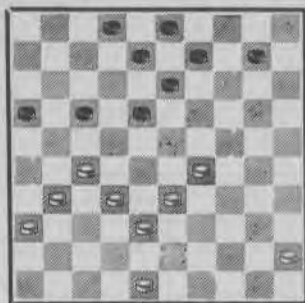

36. ——— 17:21

13—19 était meilleur en effet.

(13—19 met vervolg was beter.)

(13—19) 48—43, (10—15) 43—39, (17—22) 31—26, (22:31) 36:27, (8—13) égalité (gelijk).

(1) sur 33—28 (18—27), 27:18 (19—23), 28:19 (9—13) etc. avec un léger avantage.

(Op..... enz. met een klein voordeel.)

(2) Sur 32—28 même combinaison avec chances de gain pour les noirs.

(2. Op 32—28 zelfde combinatie met kans op winst voor zwart.)

(3) Sur 31—26 (8—12) suivi sur 32—28 du gambit 19—24 et de 10.15 ou de 9.13 égalité.

(Op 31—26, 8—12 gevolgd op 32—28, 19—24 en 10—15 of 9—13 gelijk.)

(4) Sur (op) 29—24 (19:30) 32—28 (15—20) 28:17 (30—34) 39:30 (20—24) 30:19 (8—13) 19:8 (3:43) gag. (gewonnen).

37. 31—26	10—15
38. 26:17	18—23
39. 29:18	13:11
40. 32—28	11—17
41. 36—31	17—21
42. 38—32	21—26
43. 33—29	26:37
44. 32:41	————

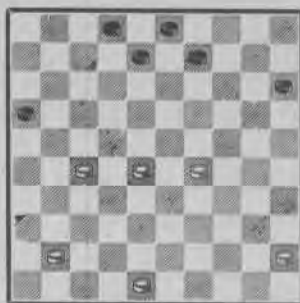

44. ——— 8:13

Grosse faute, mais dans la position ci-dessus, les noirs ne peuvent espérer qu'une nulle difficile.

(Een groote fout, maar in deze positie kon zwart niet meer dan op een moeilijke remise hopen.)

45. 28—22 ———

Les noirs abandonnent.

Abandon prématuré, la démonstration du gain pour les blancs restant à faire.

(Voorbarige overgave; winst voor wit valt te betwijfelen.)

Voici 3 variantes différentes au point de vue tactique susceptibles d'être approfondies et qui, à mon avis, offrent le plus de chances de succès.

(Zie hier 3 verschillende varianten, die naar mijn inzicht de meeste kans op winst geven.)

Celle que j'aurais probablement adoptée: (In de partij zou ik waarschijnlijk hebben gespeeld:

(2—8) 22—17 (13—19) 27—21 (16:27) 17—11 (8—12) 11—6 (9—14) 45—40 (12—18) 40—35 (15—20). (1) 41—37 (3—9). (2) 48—43 (20—24) 29:20 (14:25) 43—38 (9—13). (3) 38—33 (19—24) 33—28 (13—19) etc..... remise.

(1) Si (op) (27—32) 29—24 (19:30) 35:24 et sur 3—8, 3—9 ou (of) 32—38, 6—1 etc. gag. (wint).

(2) il existe ici une autre marche de nulle par (een andere remise-gang) (3—8) 48—42 (8—12) 42—38 (12—17) 38—33 (17—21) 37—32 (27:38) 33:42 (21—27) 42—37 (18—22) 6—1 (22—28) etc. remise.

(3) Si (19—24) 37—32 (27—31) (a) 32—27 (31:22) 6—1 gag.).

(a) Si (25—30) 32:21 (30—34) 21—16 (9—13) meilleur car si (want indien hier) 24—30, 35:24, 34—40, 6—1, 40—45, 1:23, 45—50, 23—18 etc. gag. 16—11 (34—39) 38—33 (39:28) 6—1 etc. gain facile (gemakkelijke winst.)

#### Variante BIZOT.

(2—8) 22—17 (13—19) 27—21 (16:27) 17—11 (8—12) 11—6 (12—18) 41—36 (9—14) 29—23 (18:29). (1) 6—1 (29—33) forcé 1—40 (2) (15—20) 40—49 (33—39) 49:16 (39—44) 45—40 (44:35) 16—7 (19—23 ou 20—24) remise.

(1) Si (19:28) 6—1 (18—22) 1—7 (28—33) 7—11 (22—28) 48—42 (27—32) 45—40 (a) (32—38) 42—37 (28—32) etc. remise.

(a) Si 42—37 (32:41) 36:47 (14—20) 47—42 (20—24) 45—40 (3—9) menaçant le coup suivant de (met dreiging van den volgenden zet) (33—38) 11—16 (33—39) etc. remise.

(2) Si 1—6 (33—38) 6—44 (15—20) 44—40 (b) (20—24) 40—49 (27—32) et si 36—31 38—43 etc. remise.

(b) Si 44—49 (38—42) 48:37 (3—8) 49:3 (20—25) 3:20 (25:14) remise.

#### Variante FABRE.

(2—8) 22—17 (13—19) 27—21 (16:27) 17—11 (8—12) 41—37 (9—14) 45—40 (3—8).

40—35 (12—17) 11:31 (14—20) 48—43 (20—24) (1) 29:20 (15:24) 43—39 (8—13) 39—34 (19—23) 37—32 (13—18) (2) (3) 31—27 (24—29) etc. remise.

(1) Si (19—24) 31—27 (24:33) 27—21 (8—12) forcé 35—30 (20—25) 30—24 (15—20) 24:15 (25—30) 15—10 (30—34) 10—4 (33—38) forcé 43:32 (34—39) 4—22 etc. avec de grandes chances de gain (met groote winstkans).

(2) Si (24—29) 31—27 (29:40) 35:44 (13—19) forcé 27—22 (23—29) 22—18 (29—33) 18—12 (19—23) 12—7 (23—28) 32:23 (33—38) 7—1 etc. gag.

(3) Si (13—19) 31—27 (24—29) forcé 27—22 etc.... même marche gagnante que dans la variante 2 (zelfde winstgang als in variant 2).

Des résultats de ces diverses opinions, il restera aux chercheurs à résoudre si le 44<sup>e</sup> coup des noirs a été en la circonstance vraiment une grosse faute, et si le 45<sup>e</sup> coup des blancs était quoique indiqué, la meilleure réponse.

Het blijft aan de onderzoekers om na te gaan of de 44e zet van zwart waarlijk een groote fout was en of de 45e zet van wit het beste antwoord was, mede in verband met de verschillende meeningen.

# WERELDKAMPIOENSCHAP 1934

## ZESDE PARTIJ.

Wit: R. C. Keller, Zwart: M. Raichenbach.

Stand na 17 49—44.

- |          |       |
|----------|-------|
| 1. 33—29 | 20—24 |
| 2. 29:20 | 15:24 |

Zwart heeft op deze opening verschillende goede antwoorden; het door hem gekozen geeft de partij een klassiek karakter.

- |          |       |
|----------|-------|
| 3. 32—28 | 18—23 |
| 4. 34—30 | 23:32 |
| 5. 37:28 | 12—18 |
| 6. 41—37 | 7—12  |
| 7. 30—25 | 18—23 |
| 8. 37—32 | —     |

Doordat schijf 46 nu in het spel gebracht kan worden, biedt het accepteren van het klassieke genre wit gunstige vooruitzichten. Het openhouden van veld 32 door 46—41 en 37:28, met de bedoeling de ontwikkeling van zwart's langen vleugel te verhinderen, heeft bovendien bezwaren. In de eerste plaats biedt deze tactiek m.i. slechts kans op voordeel, indien zwart nog een schijf op 15 heeft. Maar bovendien wordt wit's eigen linkervleugel er door verzwakt (schijf 36 en 31 staan niet gunstig) terwijl zwart dreigt op een voor hem geschikt oogenblik met 17—22 en 11:22 op te dringen.

- |           |       |
|-----------|-------|
| 8. —      | 10—15 |
| 9. 46—41  | 17—21 |
| 10. 41—37 | 12—18 |
| 11. 31—27 | 21—26 |
| 12. 40—34 | 14—20 |
| 13. 25:14 | 9:20  |
| 14. 45—40 | 4—9   |
| 15. 39—33 | 1—7   |
| 16. 44—39 | 7—12  |

Wit's ontwikkeling is gunstiger dan die van zwart. Schijf 5 komt moeilijk in het spel en van wit's korten vleugel is nog alles te maken.

- |           |       |
|-----------|-------|
| 17. 49—44 | 20—25 |
|-----------|-------|

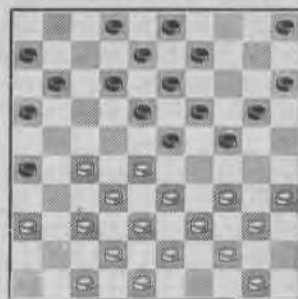

Zwart stond voor een moeilijke keus. Na 5—10, 50—45, 10—14 volgt het sterke 34—29, 23:34, 40:29. En 12—17 kan natuurlijk niet door 34—29, 27—21 enz. In aanmerking kwam echter 11—17; immers dan geeft het volgende wit slechts een gering voordeel 34—29, 23:45, 27—22, 18:27, 32:21, 16:27, 28—23, 19:28, 33:11, 6:17, 37—31, 26:37., 42:11, 12—17, 11:22.

Na 11—17 kan wit ook spelen 34—29, 23:45, 28—22, 17:28, 32:25, 15—20, 25:14, 9:20; zwart heeft dan een ongunstig geplaatst stuk op 45, maar daar staat tegenover de ongunstige opstelling van wit's linkervleugel.

- |           |      |
|-----------|------|
| 18. 50—45 | 5—10 |
| 19. 47—41 | —    |

Nadat ik dezen zet gespeeld had, meende ik aanvankelijk, dat 36—31 sterker zou zijn. Dit is echter nog zeer de vraag. In de eerste plaats lijkt na 36—31, 10—14, 27—22, 18:36, 34—30, 25:34, 40:7, 8—12, 7:18, 13:22, 28:17, 11:22 wit's stelling gunstiger dan zij is, daar wit te weinig speelruimte heeft om het nadeel der zwarte randstukken te doen gelden. Maar ook na 36—31, 2—7, 47—41, 10—14, 41—36, 14—20, 34—30, 25:34, 39:30, 24—29a, 33:24, 20:29 bevrijdt 18—22 het zwarte spel.

a. niet 20—25? 44—39, 25:34, 40:20, 15:24, 39—34!, 24—29 gedw. 33:24, 19:39, 43:34, 23—29, 34:23, 18:29, en het zwarte

stuk op 29 staat gevaarlijk.

Het R'damsch Nieuwsblad geeft nog de volgende mogelijkheden aan i.p.v. 47—41:

28—22 (dreigt 27—21 en 34—30 enz.)  
12—17a, 35—30!, 34:25, 33—29, 17:28,  
34—30 enz. met winst.

a. Op 2—7 volgt dam door 34—30, 35—30,  
33—29, 27—21 enz. Het beste is daarom na  
28—22, 11—17, 22:11 en 16:7, al behoudt  
wit ook dan positie-voordeel.

19. ———	15—20
20. 36—31	10—15
21. 41—36	24—29
22. 23:34	20:29
23. 27—22	————

35—30 Komt door omwisseling van zetten  
op hetzelfde neer; zwart speelt dan 9—14  
(op 15—20 volgt 27—22 en 32:21 met gun-  
stige positie voor wit) en wit moet wel  
27—22, want 39—33 is slecht door 12—17—22  
en zwart heeft ondanks zijn tijdelijk schijf-  
verlies groot voordeel.

23. ———	18:27
24. 31:22	9—14

Zwart moest rekening houden met de  
dreiging 37—31, 32:41 enz.

25. 35—30	12—18
-----------	-------

Er dreigde 30—24.

26. 37—31	26:37
27. 42:31	18:27
28. 31:22	————

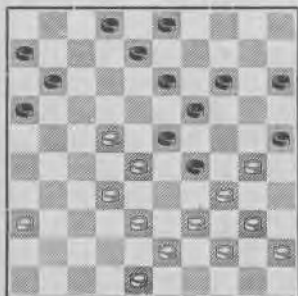

28. ———	14—20
---------	-------

Hier had zwart m.i. 16—21 moeten spe-  
len. 30—24 Verliest dan door 19:30 en later  
13—18.

Op 32—27 volgt 21:32 en 15—20—24 met

schijfwinst. Op 39—33 kan bijv. volgen  
8—12, 33:24, 12—18, 32—27, 21:32, 28:37,  
18:27 met voordeel.

48—42 is wellicht het beste; wit moet  
dan na eenige zetten echter toch tot 39—33  
overgaan.

29. 30—24	————
-----------	------

Gedwongen maar sterk. Wit komt nu ver  
op 't midden te staan, terwijl zwart eenigs-  
zins gedrongen aan den rand staat. Zooals  
men echter na eenige zetten zal zien, is  
wit's stelling ook niet gevaarloos, daar om-  
singeling van het stuk op 23 dreigt.

29. ———	19:30
30. 28:19	13:24
31. 29:18	30—35
32. 32—28	8—13
33. 38—32	————

56—31 is iets beter, daar de nu volgende  
utruil dan niet zoo sterk is voor zwart.

33. ———	11—17
34. 22:11	6:17
35. 32—27	3—8
36. 39—33	8—12
37. 23—19	25—30

Zwart mocht niet 24—29 wegens 19:8—3  
en 28—22. Zooals Raichenbach na afloop  
aangaf, had hij hier waarschijnlijk het bes-  
te 13—18, 19:30, 25:34! 40:29 en 2—8  
kunnen spelen en zwart wint zijn schijf te-  
rug met gelijk spel.

38. 19:8	2:13
39. 44—40	35:44
40. 39:50	————

Er dreigde zoowel 24—29 en 20:29 met  
opsluiting van wit's rechtervleugel als 17—  
21. Op dezen laatsten zet volgt nu 28—22,  
33—29, 22—18 en 43—38.

40. ———	30—35
41. 36—31	————

Dreigt 33—29 en 17—21 gaat nog steeds  
niet.

41. ———	24—29
42. 33:24	20:29
43. 31—26	15—20
44. 27—22	20—24
45. 22:11	16:7

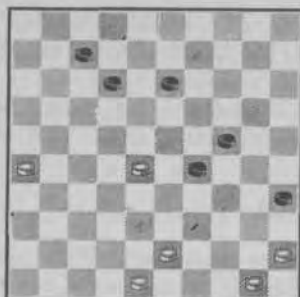

Wit's voordeel in dezen stand zou men als volgt kunnen definieeren: Wit heeft links een aanval en zal hier vroeg of laat doorbreken naast dam; zwart stuit op zijn linkervleugel echter op de stukken 45, 48 en 50, die een doorbraak voor hem hier met veel tempoverlies gepaard doet gaan; wit dreigt dus eerder op dam te komen.

De nu volgende zet van wit is niet de sterkste; de witte aanval links wordt nu gemakkelijk gestuit. 26—21, aangegeven door J. de Haas, is veel sterker.

Een van de vele varianten moge ter illustratie volgen: 26—21, 13—19A, 43—38, 29—34, 38—22, 12—18, 21—17, 18—23, 28—22,

24—29, 32—27, 34—40, 45:34, 29:40, 27—21! (17—12 wint niet) 40—45, 21—16B, 35—40, 17—11, 7—12, 11—6 met winstkansen voor wit.

A 13—18, 28—23, 7—11, 23:34, 35—40, 34—30, 24:35, 45:34, 11—16, 34—29, 16:27, 29—24, 18—22, 24—20, 22—28, 20—14, 28—32, 14—10, 32:43, 47:38, 27—32, 10—5, 32—38, 39—33, 38:29, 5—28 wint.

B 22—18, 23:12, 17:8, 7—12, 8:17, 35—40, 17—11, 19—23, 11—6, 40—44, 50:39, 23—29 remise.

46.	28—22	13—19
47.	43—39	12—18
48.	22:13	19:8
49.	39—34	29:40
50.	45:34	8—13
51.	48—43	13—19
52.	43—38	19—23
53.	38—33	7—12
54.	26—21	12—18

Remise. Want op 21—17 volgt 35—40 en 23—29.

Analyse: KELLER.



# WERELDKAMPIOENSCHAP 1934

## ZEVENDE PARTIJ.

Wit: Raichenbach, Zwart: Keller.

1. 31—27	19—23
2. 33—28	17—21
3. 28:19	14:23
4. 39—33	10—14
5. 44—39	5—10
6. 33—28	21—26
7. 28:19	14:23
8. 39—33	10—14
9. 50—44	13—19
10. 44—39	8—13
11. 33—28	11—17
12. 27—21 het bekende recept	
12. ———	16:27
13. 32:21	23:32
14. 37:28	————

Weer is Raichenbach met nadeel uit de opening gekomen.

14. ———	6—11
15. 41—37	1—6
16. 39—33	2—8
17. 47—41	17—22

Dit had geen haast. 4—10, om 19—23 in beraad te houden, kwam in aanmerking. Dit is de manier, waarop Molimard op dit soort spel gewoonlijk reageert.

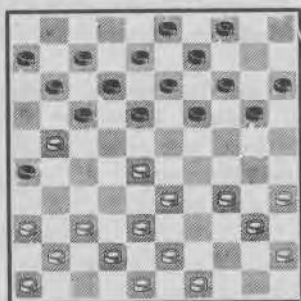

18. 28:17	11:22
19. 21—16	19—23

Dat zwart nu beter staat is zeker. Slechts bij uitstekende verdediging zal wit ten

hoogste remise kunnen maken. Op winst is reeds nu geen kans meer!

20. 37—31	————
-----------	------

Beter dan 37—32, waarop zwart 22—27 of 22—28 kan laten volgen.

20. ———	26:37
21. 41:32	13—19
22. 34—29	23:34
23. 40:29	19—23
24. 46—41	23:34
25. 33—28	22:33
26. 38:40	————

Hiermee is feitelijk het tweede gedeelte van deze partij afgelopen. Wit is er alleen in geslaagd het materieel te verminderen zonder grootter stellingnadeel te hebben gekregen.

26. ———	14—19
27. 41—37	19—23

Het spel treedt hier feitelijk de beslissende phase binnen.

Zwart moet zijn verdere speelplan opmaken, hetgeen erg lastig is, daar verschillende genres mogelijk zijn. Wellicht is de tekstzet wat te vroeg en was het beter nog wat afwachtende zetten te doen om te zien hoe wit zijn spel zal opbouwen.

28. 42—38	9—13
29. 43—39	4—9
30. 37—31	6—11

Het is hier een absolute kwestie van opvatting hoe zwart het spel nu verder voort moet zetten. De moderne theoretici zijn van meening, dat schijf 6 zoo gauw mogelijk in het spel moet worden gebracht en dit is dan ook de reden, dat Keller hier 6—11 speelt. Mijn persoonlijke opvatting is, dat in dergelijk soort spel schijf 6 niet te vroeg moet worden opgebracht en speel ik in dergelijke standen dan ook meestal 12—17. Hier was een beslissing daaromtrent nog



geenszins noodzakelijk. De beste voortzetting lijkt mij 20—24 en op wit 39—33, dan zwart 24—29; 23—28 enz., waarna dan schijf 6 kan worden opgebracht zonder gevaar. Natuurlijk is wit na 30. —, 20—24 niet gedwongen tot 31. 39—33. Op iederen anderen zet speelt zwart echter 24—29 met zéér goed spel. Door den tekstzet krijgt wit vat op het zwarte spel en kan door eenige kleine dreigingen de stelling dusdanig vereenvoudigen, dat winst uiterst moeilijk, zoo niet onmogelijk, wordt.

31. 39—33                    23—29

speelt daardoor wit in de kaart, daar nu het stuk op 11 niet verder kan wegens de dreiging 38—33 enz. Direct 11—17 als 31e zet lijkt mij dan ook wel zoo goed.

32. 33 : 24                    20 : 29  
 33. 49—44                    18—23  
 34. 44—39                    9—14  
 35. 32—27                    —

Dreigt nu 38—33, 48—43 en 31—26 enz. met vrij zekere remise. Wel behoudt zwart, na de riposte 7—11 enz., eenig voordeel, winst is echter niet meer mogelijk.

35. —                    11—17  
 36. 40—34                    29 : 40  
 37. 45 : 34                    3—9

Ook 13—18 zal geen winst meer geven. 15—20 geeft ook niet veel, bijv.:

37. —                    15—20  
 38. 38—33                    13—19  
 39. 34—30                    —

en vervolgens 27—22 enz.

38. 38—33                    —

Dezelfde manier, n.l. ontwikkeling over veld 22, werd in dit spelgenre door Weiss vroe-

ger toegepast. Raichenbach heeft dan ook héél veel van Weiss in zijn spel en het is goed te zien, dat ze veel samen hebben gespeeld!

38. —                    17—21  
 39. 16—11 !!                    7 : 16  
 40. 33—29                    21 : 32  
 41. 29 : 7                    8—12  
 42. 7 : 18                    13 : 22

Zwart heeft nu eer na- dan voordeel, echter niet voldoende meer voor wit om nog te winnen.

43. 39—33                    14—19  
 44. 35—30                    19—23  
 45. 33—29                    23—28  
 46. 30—25                    9—13

Op 32—38 volgt 48—42, 29—24 enz.

47. 48—43                    —

Wit heeft van het eindspel gemaakt wat ervan te maken was en zwart wordt gewat ervan te maken was en zwart wordt

47. —                    16—21

Vrijwel gedwongen.

48. 31—27                    22 : 31  
 49. 36 : 16                    32—37

Remise gegeven.

Deze partij geeft hetzelfde beeld als de meeste partijen uit deze match, n.l. dat Keller gedurende het grootste gedeelte van de partij voordeel heeft, doch door zéér sterke verdediging niets definitiefs kan bereiken.

Mede geholpen door eenige minder sterke zetten van Keller, draait dan tegen het eindspel de kans, soms met funeste gevolgen voor den Hollander.

Spr.

# WERELDKAMPIOENSCHAP 1934

## ACHTSTE PARTIJ.

Wit: R. C. Keller, Zwart: M. Raichenbach.

1.	31—27	17—21
2.	37—31	21—26
3.	32—28	26 : 37
4.	41 : 32	11—17
5.	46—41	17—21
6.	41—37	21—26
7.	34—29	19—23
8.	28 : 19	14 : 34
9.	39 : 30	20—25
10.	44—39	25 : 34
11.	39 : 30	10—14
12.	43—39	15—20
13.	30—25	20—24
14.	50—44	5—10
15.	33—28	6—11
16.	49—43	1—6

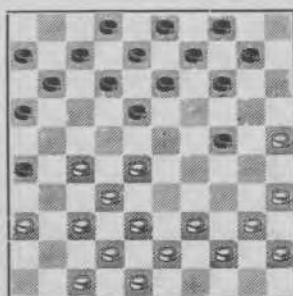

17.	37—31	26 : 37
18.	42 : 31	18—22
19.	28 : 17	12 : 21
20.	31—26	14—19
21.	26 : 17	11 : 31
22.	36 : 27	10—14
23.	39—33	19—23
24.	44—39	14—19
25.	33—28	7—12
26.	40—34	2—7

27.	34—30	7—11
28.	39—33	9—14
29.	45—40	4—9
30.	40—34	13—18
31.	43—39	8—13
32.	48—43	23—29
33.	34 : 23	18 : 29
34.	47—41	12—18
35.	41—36	3—8
36.	28—22	11—17
37.	22 : 11	6 : 17

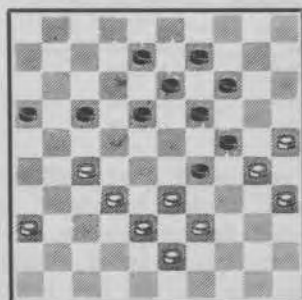

38.	36—31	18—22
39.	27 : 18	13 : 22
40.	31—26	8—12
41.	32—27	22 : 31
42.	26 : 37	17—22
43.	39—34	29 : 40
44.	35 : 44	24 : 35
45.	33—29	12—18
46.	43—39	9—13
47.	39—34	19—23
48.	29—24	13—19
49.	24 : 13	18 : 9
50.	38—33	23—28
51.	33—29	22—27
52.	29—24	27—32
53.	37—31	32—38

Wit gaf op.

# WERELDKAMPIOENSCHAP 1934

## NEGENDE PARTIJ.

Wit: M. Raichenbach, Zwart: R. C. Keller.

- |          |       |
|----------|-------|
| 1. 34—29 | 19—23 |
| 2. 40—34 | 14—19 |
| 3. 45—40 | 10—14 |
| 4. 50—45 | 5—10  |
| 5. 29—24 | 20:29 |
| 6. 33:24 | 19:30 |
| 7. 34:25 | 18—22 |

Deze zet is het eerst gespeeld door Fabre. Het gebruikelijke antwoord voor wit is nu 32—27 en daarna 37—32 en 31—26.

- |           |       |
|-----------|-------|
| 8. 31—27  | 22:31 |
| 9. 36:27  | 17—21 |
| 10. 39—33 | 21—26 |
| 11. 33—28 | 12—18 |

Nu wit geen schijf meer heeft op 36 is er toch geen voordeel te behalen op wit's langen vleugel. Beter is daarom 13—19 enz. met een voor zwart gunstige ontwikkeling, analoog aan die van de 6de partij (met verwisselde kleuren).

- |           |       |
|-----------|-------|
| 12. 28:19 | 14:23 |
| 13. 44—39 | 7—12  |
| 14. 39—33 | 11—17 |
| 15. 33—28 | 9—14  |
| 16. 28:19 | 14:23 |
| 17. 43—39 | 10—14 |
| 18. 39—33 | 1—7   |
| 19. 40—34 | 17—22 |

Deze zet werd gespeeld om 4—9 mogelijk te maken, aan welken zet momenteel bezwaren verbonden zijn door wit's antwoord 33—28. Een aardige variant 4—9, 33—28, 14—19, 28—22, 17:28, 34—29, 23:34, 32:14, 9:20, 25:14, 34—39 (juist is 18—23) 49—43, 18—23, 43:34, 13—19, 27—22, 19:10, 22—18, 23—28? (juist is 23—29 en 3—9), 18—13, 8:19, 37—31 met dam.

- |           |       |
|-----------|-------|
| 20. 41—36 | 22:31 |
| 21. 36:27 | 13—19 |

Dit is inconsequent; ik kan mij niet her-

inneren waarom ik van het oorspronkelijke plan 4—9 te spelen afzag.

- |           |      |
|-----------|------|
| 22. 34—30 | 8—13 |
| 23. 49—44 | —    |

Hier had wit om het zwakke van zwart's laatste zetten aan te toonen 33—28 moeten spelen, waarna zwart een stuk te veel heeft op zijn linkervleugel, terwijl wit tevens door 49—44—40 en 38—33 enz. een druk op dezen vleugel kan uitoefenen.

- |           |       |
|-----------|-------|
| 23. —     | 2—8   |
| 24. 44—40 | 14—20 |
| 25. 25:14 | 19:10 |
| 26. 33—28 | 15—20 |
| 27. 28:19 | 13:24 |
| 28. 30:19 | 18—22 |
| 29. 27:18 | 12:14 |

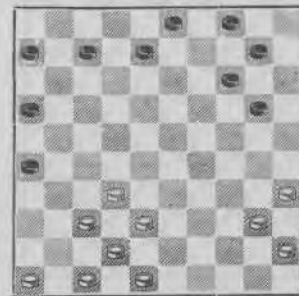

Door de laatste zetten heeft zwart zich geheel van den druk op zijn langen vleugel bevrijd.

- |           |   |
|-----------|---|
| 30. 32—28 | — |
|-----------|---|

Hier is 32—27 en daarna 37—22 en 46—41—37 sterker. De uitruil, dien wit nu gaat uitvoeren, geeft hem tempo-nadeel, zooals na den 40sten zet blijkt.

- |           |       |
|-----------|-------|
| 30. —     | 20—24 |
| 31. 47—41 | 7—12  |
| 32. 37—31 | 26:37 |
| 33. 41:32 | 4—9   |
| 34. 46—41 | 9—13  |

35.	41—37	6—11
36.	48—43	12—18
37.	43—39	14—19
38.	37—31	8—12
39.	31—27	3—8
40.	42—37	18—23
41.	40—34	10—14



42. 34—30 ———

Hier had wit m.i. 39—33 moeten spelen; er dreigt dan 35—30 en 33—29. Zwart kan dan niet 14—20 spelen wegens 34—30, 20—25, 27—22, 25:34, 22—18 enz.

Op 42. 39—33 moet zwart dus spelen 13—18, waarna bijv. kan volgen 34—30, 11—17, 45—40, 8—13, 30—25, 17—21, 40—34, 21—26 en nu 34—30 of ook 27—22 enz. met gelijk spel.

42.	———	11—17
43.	30—25	17—21
44.	45—40	12—17
45.	40—34	8—12
46.	34—30	21—26
47.	38—33	———

Op 39—33 kan volgen 17—21, 28—22, 12—18, 33—28, 24—29 enz. of ook 13—18, 27—22, 18:27, 32:21, 23:41, 33—28, 16:27, 28—23, 19:28, 30:10, 41—46 wint.

Op 47. 39—34 kan volgen 17—21, 28—22, 24—29, 22—17, 29:40, 35:44, 23—28 wint.

En 47. 28—22, 17:28, 38—33 wordt gevolgd door 26—31, 26:37, 12—18 enz. met groot voordeel.

47. ——— 17—21

Op 23—29 volgt 28—22, 29:38, 22:11 enz. zonder voordeel voor zwart.

48. 37—31

Zoals bij den 50sten zet blijkt, geeft dit verlies. 39—34 was echter ook niet speelbaar wegens 23—29, 34:23, 13—18, 25—20 (of?) 18:38, 20:9, 19—23! wint.

Aangewezen was daarom 28—22 en kan dan bijv. volgen 23—28, 32:23, 21:41, 39—34, 19:17, 30:10, 26—31! met belangrijk voordeel voor zwart, maar van winst mag men nog niet spreken.

48.	———	26:37
49.	32:41	21:32
50.	28:37	13—18?

Zoals de heer Nico de Vries in het Handelsblad aangaf, had zwart hier kunnen winnen door 23—29, 33—28, 29—33, 28:33, 33:44, 41—36, 19:28, 30:17, 16—21, 17:26, 44—49! nu wordt 35—30 belet door 49—35 en op 37—31 volgt 49—43! en op 36—31, 23—18 eveneens met eenvoudige winst.

51.	37—32	18—22
52.	32—28	———

Gedwongen daar anders 22—27 volgt.

52.	———	23:32
53.	39—34	22—28

Ook de volgende voortzettingen geven niet meer dan remise: 53. —, 32—38, 33:42, 12—18, 42—38, 22—28, 41—37, 18—23, 38—32, 24—29, 32—27, 29:40, 35:44, 23—29, 44—40, 28—33, 27—22, 33—38, 22—18, 38—43, 18—12 enzoovoorts.

Of wel 53. 22—28, 33:22, 32—37, 41:32, 24—29, 34:23, 19:37, 30—24, 37—41, 24—20, 14—19, 20—15, 41—47, 25—20, 47:36, 22—17, 12:21, 15—10, 47—4 remise.

54.	33:22	32—38
55.	34—29	24:33
56.	30—24	19:30
57.	35:24	38—43
58.	24—20	14—19
59.	20—15	43—49
60.	15—10	19—24
61.	10—4	24—29
62.	25—20	49—32
63.	22—18	———

Remise.

# WERELDKAMPIOENSCHAP 1934

## TIENDE PARTIJ.

Wit: Raichenbach, Zwart: Keller.

1. 33—29, kan tot hetzelfde spel leiden als 34—29, doch is m.i. minder goed. Zie het antwoord van Zwart.

1. ——— 17—21

zéér goed antwoord.

2. 31—26

Nu 33—29 geopend is, kon deze zet beter achterwege blijven, daar het witte centrum, na den tekstzet, al direct verzwakt wordt. Wel komt zwart dan op veld 26, terwijl vak 31 nog bezet is, doch van overgroot belang lijkt mij dat niet, of tenminste niet in die mate, dat het opweegt tegen de centrumafbraak.

2. ———	19—24. Natuurlijk.
3. 26 x 17	24 x 33
4. 38 x 29	11 x 22
5. 42—38	16—21
6. 39—33	21—27

Dit was de laatste partij van de match en vermoedelijk nam Raichenbach met remise wel genoegen. Uit dezen gezichtshoek is de tekstzet goed te verklaren.

7. 32 x 21	22—28
8. 33 x 22	18 x 16
9. 44—39	20—25
10. 50—44	15—20
11. 47—42	10—15
12. 37—32	14—19
13. 41—37	6—11
14. 46—41	11—17
15. 36—31	————

Stand na 15. 36—31.

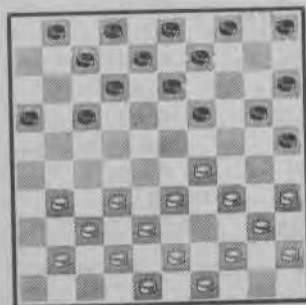

Een lokzet! Zwart kan nu dammen door 15. —, 25—30; 16. 34 x 23, 12—18; 17. 23 x 21, 16 x 47; wit riposteert echter met 18. 32—28!! dreigt 38—33 enz. 18. —, 47 x 36; (dus gedw.) 19. 28—22, 36 x 34; 20. 40 x 29, met schijfwinst voor Wit.

15. ———	5—10
16. 39—33	19—24

Zwart verklaart zich wel wat vroeg. Door 12 of 13—18 kon deze voortzetting alsnog in beraad gehouden worden, want een hekstelling innemen is een avontuur, waarvan vooraf de waarde buitengewoon moeilijk te bepalen is. In tegenstelling met de openingszetten, maakt Zwart hier het spel dus vrijwillig moeilijk, hetgeen nu niet bepaald consequent kan genoemd worden.

17. 32—28	17—21
18. 44—39	

Speelt op een valletje.

18. ———	10—14
---------	-------

loopt er waarachtig in. De Franschman geeft dus hier blijk evenmin onfeilbaar te zijn als welke andere dammer ook, dit in tegenstelling met hetgeen de algemeene opinie op dat moment was.

19. 31—27!	21 x 23
20. 29 x 18	13 x 22 de beste
21. 34—30	25 x 34
22. 39 x 10	9—14 (gedw.)
23. 10 x 19	4—10

Eerst 20—25 is wel sterker. Ook dan echter zal het een heele onderneming zijn om schijf 19 te veroveren. De tekstzet echter ontnemt zwart iedere kans.

24. 40—34??

Véél sterker is 35—30, waarna Zwart geen kans meer heeft schijf 19 te winnen, bijv.: 24. 35—30!! (Dreigt 30—25), 20—25. Op 20—24 volgt 19—14 enz. met winst. 25. 30—24, 3—9; 26. 43—39! (Belet 9—14 wegens

39—34—30, enz.) 26. —, 12—18; (of?) 27. 49—44, 16—21. Op 9—14 volgt 37—32, 33—28 enz. en het stuk is in veiligheid. 28. 40—34, 7—11; (a) 29. 48—43, 21—27; (of?) 30. 34—30! 25 x 34; 31. 39 x 30 en Zwart moet schijf 19 uitruilen, want Wit dreigt 19—13 en op 9—14 volgt 32—28 enz. en wint een tweede schijf.

a) 28. ———	21—27
29. 37—32	27—31 (of?)
30. 42—37	31 x 42
31. 38 x 47	7—11
32. 48—43	11—16
33. 34—30!	25 x 34
34. 39 x 30	————

en de schijf is „binnen”, want op 9—14 volgt 43—39, 33—28, enz.

24. ———	3—9
25. 43—39	12—18
26. 49—44	7—12
27. 41—36	1—7
28. 37—31	————

Wit speelt te veel op finesses en laat het maar op de tempi aankomen. Beter is echter een agressieve tactiek toe te passen. Zoo kwam bijv. het volgende zéér zeker in aanmerking. 28. 45—40, dreigende bij den volgenden zet 33—29 te spelen. 28. —, 20—25; (de eenige om 33—29 te beletten. Hierop zou dan volgen: 29. 33—29, 9—14; 30. 29—23, 18 x 29; 31. 34 x 23, 25—30!! 32. 35 x 24, 14—20 en Zwart wint zijn schijf terug). 29. 35—30, 15—20; (gedw. want als Wit 30—24 kan spelen, is het stuk in veiligheid.) 30. 30—24! 20 x 29; 31. 33 x 24, 9—14 (of?) 32. 24—20, 14 x 23; 33. 20—15, 10—14; 34. 48—43, 8—13 (of?) 35. 40—35, 13—19 (of?) 36. 34—30, 25 x 34; 37. 39 x 30, gevolgd door 30—25—20 en 15—10, met winststand, al heeft Zwart zijn schijf dan ook teruggewonnen.

28. ———	12—17
29. 42—37	7—12
30. 37—32	20—25

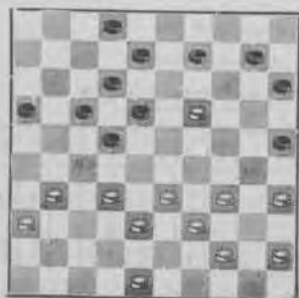

31. 31—27??

De tekstzet is al zéér zwak, daar hierdoor vrijwillig afstand wordt gedaan van de gewonnen schijf. Deze kon als volgt nog steeds behouden worden:

31. 32—28!!	15—20 (A. B. C. D. E.)
32. 48—43	16—21

(Het is niet meer mogelijk voor Zwart een bevredigende voortzetting te vinden. Ziet één van onze lezers er kans toe?)

33. 45—40, nu dreigt er dood en verderf van alle kanten, ten eerste gewoon 28—23 enz., maar tevens 19—13, 28—23, 31—27 enz.

33. ———	18—23
---------	-------

De eenige zet, welke beide dreigingen opheft.

34. 19—14!	10 x 19 (gedw.)
35. 31—26!	23 x 32
36. 38 x 7	2 x 11
37. 34—29, dreigt 29—23 enz.	20—24;

(gedwongen)

38. 29:20	25 x 14
39. 36—31, en Wit heeft een steen méér,	

met gewonnen stelling.

31. ———	18—23
32. 19—14	23 x 43

33. 14 x 5, en wint, want op 43—49 volgt 33—29 en op iedere andere volgt 34—30 enz.

D) 31. ———	9—14
32. 38—32	14 x 23
33. 28 x 19	17—21!
34. 31—27!!	22 x 31
35. 36 x 27	2—7 (of?)
36. 33—28	12—17

(op 18—23 volgt 28—22—17 en eventueel 17—11 enz.).

37. 45—40	8—12
-----------	------

(op 15—20 volgt 27—22, 19—13, 39—33 enz.)

38. 28—23	18 x 29
39. 34 x 23, met winststelling.	

C) 31. ———	9—13
------------	------



32. 48—43            13 x 24  
 33. 38—32!! (Direct 34—30 is minder

goed, daar Zwart, na den afruil, door 16—21 serieuze tegenkansen behoudt.)

33. ———            15—20 (of?)  
 34. 32—27!            10—15 (of?)  
 35. 34—30            25 x 34  
 36. 39 x 19, Wit heeft een schijf méér met gewonnen stelling.

- B) 31. ———            2—7  
 32. 48—43!!            9—13

(op 15—20; 7—11 of 16—21 volgt weer 45—40 met de reeds vermelde dreigingen en op

32. ———            18—23 volgt  
 33. 19—13!            8 x 19  
 34. 44—40            23 x 32  
 35. 38 x 18            12 x 23  
 36. 34—30            25 x 34  
 37. 40 x 18 en Wit blijft een schijf voor.)  
 33. 45—40!!            18 x 27  
 34. 28—23            18 x 29  
 35. 34 x 23. Er dreigt nu 40—34 enz.  
 35. ———            17—21

(er is niets beters aan te geven, want 8—13 mag niet wegens Wit 23—18, 35—30, 44—40 enz. wint).

36. 31—27            22 x 31  
 37. 36 x 27            21 x 32  
 38. 38 x 27, nu mag weer 8—13 niet wegens 35—30, 44—40 enz. met winst.

38. ———            25—30

(gedw. want op iedere andere volgt 40—34).

39. 33—28            8—13  
 40. 27—22            10—14  
 41. 43—38            15—20 (of?)  
 42. 38—32            13—19 (of?)  
 43. 40—35            20—25  
 44. 34—29            24 x 33

45. 35 x 13, en Wit wint. Dit is feitelijk nog de langste verdediging voor Zwart.

- A) 31. ———            16—21  
 32. 45—40!!            21—26 (of?)  
 33. 19—13!            8 x 19 (gedw.)

34. 28—23!!            19 x 28 (gedw.)  
 35. 31—27            22 x 31  
 36. 33 x 4, en Wit wint.

Natuurlijk zijn al deze varianten voor het bord vrijwel onberekenbaar, maar dat als 31e zet 32—28 héél wat meer kansen biedt dan het in de partij gespeelde 31—27 is m.i. wel te zien!

31. ———            22 x 31  
 32. 36 x 27            9—14

Natuurlijk niet direct 2—7 wegens 27—22, 38—32 en 33 x 11 enz.

33. 33—28            14 x 23  
 34. 28 x 19            2—7

Hiermee was de laatste kans om den Franschman niet ongeslagen naar zijn land te laten terugkeeren, verkeken.

35. 39—33            18—22  
 36. 27 x 18            12 x 14

Zwart heeft zijn stuk terug en een houdbaar eindspel.

37. 32—27            8—13  
 38. 33—28            7—12  
 39. 44—39            12—18  
 40. 39—33            17—21

niet 13—19, wegens 28—22 enz.

41. 38—32            14—19  
 42. 45—40            10—14  
 43. 34—29            14—20  
 44. 40—34            20—24  
 45. 29 x 20            15 x 24  
 46. 34—29            24—30  
 47. 35 x 24            19 x 30  
 48. 28—23            30—35  
 49. 23 x 12            13—18  
 50. 12 x 23            35—40

Remise gegeven.

Spr.

### RESULTAAT:

Partij No.	1	2	3	4	5	6	7	8	9	10
Raichenbach	2	1	1	1	2	1	1	2	1	1
Keller	0	1	1	1	0	1	1	0	1	1

Totaal: Raichenbach 13 - Keller 7



„IN AFWAGTING”

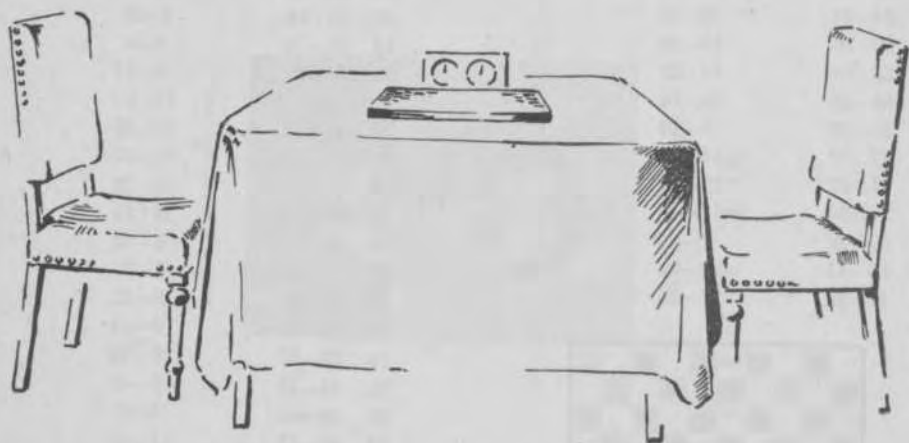

VICTORIA-HOTEL - AMSTERDAM

Bij de opening van deze match was het Gemeente Bestuur van Amsterdam vertegenwoordigd door den Wethouder den Edelachtb. Heer E. Boekman, die naast het Bonds-  
  bestuur allen een hartelijk welkom toeriep.

# WERELDKAMPIOENSCHAP 1935-'36

EERSTE PARTIJ, GESPEELD TE A'DAM OP 1 JAN. 1936

Wit: Raichenbach, Zwart: Vos.

1.	33—28	18—22
2.	31—27	22:33
3.	39:28	19—23
4.	28:19	14:23
5.	44—39	10—14
6.	39—33	5—10
7.	37—31	14—19
8.	41—37	10—14
9.	34—30	12—18
10.	30—25	7—12
11.	50—44	20—24
12.	44—39	17—22

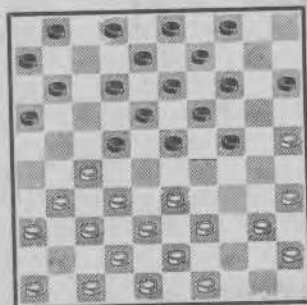

Een sterke zet — bovendien wordt 40—34 belet, want dan zou volgen:

Zwart: 24—29, 19:30, 14—20, 9:40, 23—28, 18:40, 1:12 of 4:13.

Wit: 33:24, 35:24, 25:14, 45:34, 32:23, 27:7 of 9.

Wit zou nu een offer moeten brengen om zwart van dam te houden, hetgeen in deze positie een verloren partij beteekent.

13.	31—26	22:31
14.	36:27	11—17
15.	46—41	—

Na 15. 46—41 kan zwart den uitruil 14—20 met 9:20 niet uitvoeren, want dan zou volgen:

wit: 27—22, 32:21, 33—29, 43—39, 38:7 of 9;

zwart: 18:27, 16:27, 24:44 en 44:33.

15.	—	1—7
16.	27—21	16:27
17.	32:21	14—20
18.	25:14	9:20
19.	21—16	4—9
20.	37—32	7—11
21.	16:7	12:1
22.	41—37	17—22
23.	47—41	22—27
24.	32:21	23—28
25.	33:22	18:16
26.	41—36	8—12
27.	37—32	1—7
28.	42—37	19—23
29.	39—33	9—14
30.	37—31	14—19
31.	31—27	7—11
32.	48—42!	2—8
33.	42—37	12—18
34.	37—31	8—12
35.	49—44	12—17
36.	44—39	3—9
37.	40—34	24—29!
38.	33:24	20:40
39.	45:34	15—20

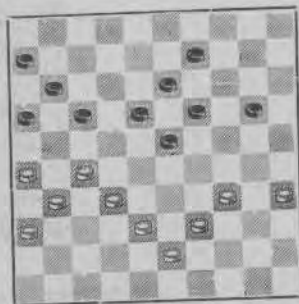

Hier was 9—14 voor zwart beter. Op 39—33 zou damslag mogelijk zijn door: 23—28 of 29, 32 of 34:21, 11—17, 21:12, 13—18, 12:23 en 19:48.

40. 39—33 met dreiging 34—29, 23:34, 27—21, 16:27 en 32:3.

40.	—	9—14
41.	43—39	20—25?

## DE BEIDE SPELERS

RAICHENBACH



Wereldkampioen (Frankrijk)



VOS

De finale foutzet, die voor zwart den grondslag voor het verlies der partij legt. Men mag hierbij niet vergeten, dat zwart in hevigen tijdnood zat. Ongetwijfeld was 20—24 de aangewezen zet geweest, al had wit dan tempi-voordeel. Wit profiteert onmiddellijk van dezen zwakken zet.

- |     |         |         |
|-----|---------|---------|
| 42. | 27—21   | 16 : 27 |
| 43. | 32 : 12 | 18 : 7  |
| 44. | 33—29!  | 23—28   |

Op 13—18 volgt 19—24 met 35 : 24, hetgeen eveneens neerkomt op schijfwinst of doortocht naar dam.

- |     |         |       |
|-----|---------|-------|
| 45. | 38—33   | 7—12  |
| 46. | 33 : 22 | 14—20 |
| 47. | 39—33   | 12—17 |
| 48. | 33—28   | 19—24 |
| 49. | 29—23   | 13—19 |

- |     |         |        |
|-----|---------|--------|
| 50. | 23 : 14 | 21 : 9 |
| 51. | 31—27   | 11—16  |
| 52. | 22 : 11 | 6 : 17 |
| 53. | 36—31   | 9—14   |

9—13 kan niet door 34—29; 24 : 22 en 27 : 9.

- |     |         |               |
|-----|---------|---------------|
| 54. | 27—22   | 14—19         |
| 55. | 22 : 11 | 16 : 7        |
| 56. | 31—27   | 7—12          |
| 57. | 27—21   | 12—18         |
| 58. | 21—16   | 18—23         |
| 59. | 28—22   | 24—29         |
| 60. | 16—11   | 29 : 40       |
| 61. | 35 : 44 | 23—29         |
| 62. | 11—7    | 29—33         |
| 63. | 7—2     | 19—24         |
| 64. | 2 : 35  | 33—38         |
| 65. | 35—44   | Zwart gaf op. |

# WERELDKAMPIOENSCHAP 1935/36

## 2DE PARTIJ, GESPEELD TE LISSE OP 2 JAN. 1936

Wit: J. H. Vos, Zwart: M. Raichenbach.

1. 34—29                      19—23

Naast 17—22 en 19—24 de meest gespeelde variant.

2. 40—34

Tegenwoordig wordt hier meestal 32—28 gespeeld, alhoewel de tekstzet zeker zoo goed is.

2. ———                      14—19

3. 45—40                      10—14

4. 50—45                      5—10

Op 20—25 kan de variant-Vos ingeleid worden door 32—28 enz. Blijkbaar wil Raichenbach deze variant ontwijken, vandaar de tekstzet.

5. 29—24, de voortzetting welke ook Fabre hier bij voorkeur speelt.

5. ———                      20 x 29

6. 33 x 24                      19 x 30

7. 34 x 25                      14—19

8. 38—33                      ———

Een ongewone voortzetting, echter niet zwakker dan het meestal automatisch gespeelde 39—33.

8. ———                      10—14

9. 42—38                      17—22

De inleiding tot flankspel, waaruit de noodige afruilen ontstaan.

10. 31—26                      11—17

Agressiever en ook sterker lijkt mij hier 22—27. Het is dan ook de vraag of wit als 10e zet niet beter 31 of 32—27 had kunnen spelen.

11. 37—32                      6—11

12. 31—27                      22 x 31

13. 26 x 37                      17—21

Zwart is hier ver voor in ontwikkeling. M.I. is het dan ook een verkeerde tactiek

om het spel in klassieke banen te leiden. Hier moet agressief gespeeld worden om iets te kunnen bereiken en daarom verdiende 1—6 en daarna 17—22 de voorkeur.

14. 40—34                      11—17

15. 44—40                      21—26

16. 34—30                      17—21

17. 30—24                      ———

De bekende manoeuvre om te trachten het centrum aan te tasten.

17. ———                      19 x 30

18. 25 x 34                      21—27

19. 32 x 21                      26 x 17

20. 37—32                      13—19

21. 35—30                      8—13

22. 30—25                      2—8

23. 41—37                      17—21

24. 46—41                      21—26

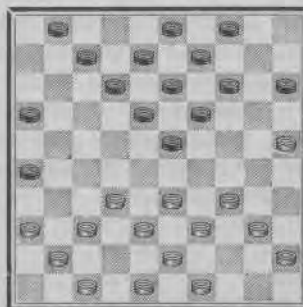

25. 49—44                      ———

Hier bestaat de volgende aardige mogelijkheid, indien wit, inplaats van 49—44, met 33—28 zou hebben voortgezet.

25. 33—28? 26—31!! 26. 36 x 27 (A), 16—21; 27. 27 x 16, 7—11; 28. 16 x 7, 23—29; 29. 34 x 23, 18 x 29; 30. 7 x 18, 13 x 35.

A). 26. 37 x 26, 18—22; 27. 28 x 17, 12 x 21; 28. 26 x 17, 23—29; 29. 34 x 23, 19 x 46; en zwart wint. Ondanks dat deze afwikkeling tamelijk verrassend is, kan men er geen succes van verwachten in een dergelijke match. Het spel van de meesters staat

tegenwoordig op zulk een hoog niveau, dat het winnen door een slagzet gerust kan worden uitgesloten. Deze tijd van, wat men kan noemen de romantiek van ons spel, is als afgedaan te beschouwen.

Tegenwoordig wordt een winst alléén verkregen door positieospel! Voor den analysator is het er hierdoor niet gemakkelijker op geworden, daar het zoo buitengewoon moeilijk is, zich steeds in te denken in de situatie van de spelers en te raden welke bedoelingen er bij bepaalde zetten hebben voorgezeten.

25. ——— 16—21

Natuurlijk verwacht zwart niet, dat wit hier in het valletje 26. 32—28, 23 x 32; 27. 38 x 16, 14—20 enz. zal loopen. De bedoeling van zwart moet dus wel zijn de randschijf van 6 weer productief te maken.

26. 34—29	23 x 34
27. 40 x 29	21—27
28. 32 x 21	26 x 17
29. 29—24	19 x 30
30. 25 x 34	————

De eerste phase van de partij is hier afgeloopen en de stand is hier volkomen gelijk. Een succes voor wit is echter dat hij het spel in banen heeft weten te krijgen, welke hem buitengewoon goed „liggen”, terwijl zwart den indruk gaf dit genre niet al te zeer te beminnen!

30. ———	14—19
31. 37—32	17—21
32. 41—37	21—26

Zwart speelt wel wat al te tam.

Het stuk op 17 stond goed en ware het dan ook sterker geweest door 31. —, 18—23; en 32. —, 12—11, het centrum aan te vullen. De tactiek, door zwart toegepast, leidt tot terrein-verlies en dat kan, vooral in dit gedeelte van de partij, de ergste gevolgen hebben.

33. 44—40	15—20
34. 32—28	4—10

Weer een grapje! Wit zou thans als volgt kunnen verliezen:

Stand na zwart 34. —, 4—10.



35. 37—31, 26 x 37; 36. 47—41, 37 x 46; 37. 33—29, 46 x 23; 38. 38—32, 23 x 46; 39. 29—24, 20 x 29; 40. 34 x 5, 18—23; enz. en wit verliest.

35. 37—32	10—15
36. 47—42	18—23
37. 34—29	23 x 34
38. 40 x 29	19—24
39. 36—31	26 x 37
40. 42 x 31	13—18
41. 31—27	20—25
42. 29 x 20	15 x 24
43. 39—34	————

Men zie thans de aantekening bij den 30en en 32en zet. Wit heeft zijn stelling uitstekend opgebouwd, terwijl de zwarte stand zeer onevenwichtig is. Ongetwijfeld heeft wit hier dan ook de beste papieren.

43. ———	9—13
44. 43—39	————

Deze zet is feitelijk de oorzaak, dat zwart zich in het verdere verloop grootendeels zal kunnen herstellen. Hier moest 34—29 worden gespeeld. Natuurlijk gaat het niet op, te zeggen, dat wit dan gewonnen zou hebben. Wel zou zwart dan echter alle zeilen hebben moeten bijzetten om het ergste te voorkomen. Hierbij eenige mogelijkheden.

44. 34—29, 13—19; (A) 45. 29 x 20, 25 x 14; 46. 43—39, dreigt 28—23, 38—33 enz. 46. —, 18—23; (B.C.) 47. 27—22!! 8—13; (gedwongen) 48. 39—34! 14—20; (of?) 49. 48—42, 1—6; (of?) 50. 45—40, 20—25 (of?) 51. 40—35, en zwart verliest, daar er tegen de dubbele dreiging 33—29 of 22—18 geen voldoende verdediging meer is.

C) 46. —, 19—24; 47. 39—34, en de moeilijkheden voor zwart zijn duidelijk zicht-

baar. Zoo kan 14—20 bijv. niet wegens 34—30, 28—23 enz. Ook 14—19 geeft geen bevrediging wegens 27—22 of ook 34—29 van wit. Dus: 47. —, 8—13; (of?) 48. 34—29, 3—9; (a) 49. 29 x 20, 14 x 25; 50. 28—23, 18 x 29; 51. 33 x 24, 12—18; (of?) 52. 32—28, en zwart heeft een verloren eindspel.

a) 48.—, 14—20; 49. 28—23, 24—30; (of?) 50. 32—28, dreigt 29—24, terwijl zwart ook rekening moet houden met 28—22 en de daaruit voortvloeiende dreigingen. 50. —, 30—35; vrijwel gedw. en dreigt tevens remise door 35—40; 20—24; enz. 51. 29—24, 20 x 29 (gedw.) 52. 23 x 34, 13—19, 53. 28—22, 35—40; 54. 22 x 24, 40 x 20; 55. 33—29, en wit heeft wederom een zéér gunstig eindspel.

B) 46. —, 14—20; 47. 39—34. De slag door 28—23 en 38—32, hoewel een voordeelig eindspel latende, geeft toch wel remise voor zwart, doordat het materiaal te gering wordt. (4 tegen 4 inplaats van 5 tegen 5).

Thans is het aantal mogelijkheden groot en daarom een verdere analyse ondoenlijk. De moeilijkheden voor zwart zijn echter dezelfde gebleven als in boven aangegeven varianten.

A) 44. —, 25—30; 45. 29 x 20, 18—23; 46. 28 x 19, 13 x 15; 47. 33—29, en weer heeft zwart zwaar spel, alhoewel remise natuurlijk niet uitgesloten is,

44. ——— 13—19!

Natuurlijk, thans heeft 34—29 geen enkel effect meer, daar zwart hierop 25—30; 19—23; 30—34 en 18—22 laat volgen met een absoluut remise-eindspel. 45. 27—22. Misschien was hier 45—40 alsnog iets sterker, alhoewel er dan, na 45. —, 18—23 ook niet veel meer te bereiken is.

45. ———	18 x 27
46. 32 x 21	12—17
47. 21 x 12	7 x 18
48. 45—40	18—23

Vrijwel gedw., want er dreigt 28—23 en tevens 28—22, een 38—32 enz. Zwart heeft thans weer een vrijwel gelijkwaardig eindspel bereikt.

51. 43—38 waagt nog een kansje.  
51. ——— 19—23

En niet 13—18 wegens wit 27—22, 38—33 enzoovoorts.

52. 38—32	13—19
53. 40—35	3—9
54. 27—22	25—30!!

Forceert de remise.  
55. 34 x 25.

Remise gegeven. Immers, er volgt 55. —, 23—29; 56. 33—28, 29—33; 57. 39—34, 9—14; 58. 28 x 39, 24—29; 59. 34 x 23, 19 x 37; 60. 22—18, 1—7; 61. 25—20, 14 x 25; 62. 18—13, met volmaakt gelijk spel.

Een fraaie positie-partij, waarin wit wel eenig voordeel heeft gehad, echter niet voldoende om het tot en beslissing te brengen.

Spr.





Burgemeester Baron van Wijnbergen te Lisse, spreekt de spelers toe  
en verricht den eersten zet.

# WERELDKAMPIOENSCHAP 1935/36

## 3DE PARTIJ. GESPEELD TE A'DAM OP 4 JAN. 1936

Wit: Raichenbach, Zwart: Vos.

1.	34—29	17—22
2.	40—34	11—17
3.	45—40	6—11
4.	50—45	1—6
5.	31—26	19—23
6.	32—28	23 : 32
7.	37 : 28	20—25
8.	41—37	14—20
9.	37—32	20—24
10.	29 : 20	25 : 14
11.	46—41	14—19
12.	36—31	10—14
13.	34—30	15—20
14.	30—25	20—24
15.	41—36	5—10
16.	40—34	24—30

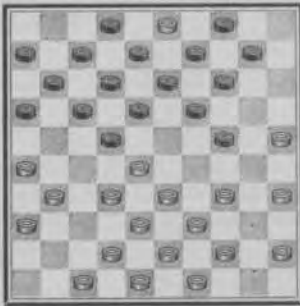

Zwart 18—23 maakt den omruil door 33—29, 22 : 33 gedw., 29 : 18, 12 : 23 gedw., 38 : 18, 13 : 22, 34—30 mogelijk, waarmede wit eenig positie-voordeel zou behalen.

17.	35 : 24	19 : 30
18.	34—29	30—25
19.	31—27	22 : 31
20.	26 : 37	16—21
21.	45—40	21—26
22.	40—34	17—22
23.	28 : 17	11 : 22
24.	32—28	7—11
25.	28 : 17	11 : 22
26.	44—40	35 : 44
27.	39 : 50	14—19
28.	34—30	10—14

29.	50—44	6—11
30.	43—39	11—16
31.	30—24	19 : 30
32.	25 : 34	14—19
33.	37—31	26 : 37
34.	42 : 31	19—23
35.	38—32	12—17
36.	31—26	8—12
37.	36—31	9—14
38.	47—41	—

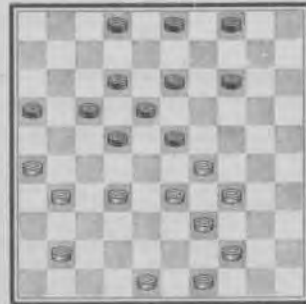

38.	—	23—28
39.	32 : 23	—

Een verrassend fraai offer, dat wit in moeilijkheden brengt. Het is duidelijk, dat zwart 16—21 verlangt en wit tot hergeven van het offer dwingt. Vos boekte daarmede een groot voordeel in positie.

39.	—	16—21
40.	41—36	13—19
41.	24—30	19 : 28

42. 48—43 belet 14—19 wegens 29—23 en 43 : 14 en 21—27 wegens 29—23 en 43 : 21.

42.	—	3—9
43.	44—40	9—13
44.	30—25	21—27

Op 13—19 zou wit vervolgd hebben met 25—20, 14 : 25, 29—23, 18 : 38, 43 : 14, als voren reeds aangegeven.

45. 40—35, 4—10 ; er dreigt nu 17—21, 26 : 19, 14 : 34, 39 : 30, 28 : 48.

Behalve de gegeven dreiging doet zich toch de vraag voor of eerst 27—32 niet sterker ware geweest. De volgende variant gaf Vos goede kans: 27—32, 29—24, 32—38, 43:23, 18:38, 24—20, 14—19, 35—30, 19—23 (juist, anders zou kunnen volgen 39—33, 38:29, 20—14, 19:10, 30—24, 29:20, 25:5).

Wit is nu in deze positie wel tot 31—27 gedw., daar zwart 22—28 zou volgen, om daarna schijf 38 naar dam te brengen en zwart heeft overwegend voordeel.

46.	29—24	13—19
47.	24:13	18:9
48.	43—38	9—13
Zwart heeft belangrijk voordeel.		
49.	35—30	13—19
50.	39—34	28:29
51.	34:43	10—15
52.	30—24	19:30

53.	25:34	14—19
54.	38—32	27:38

Hoewel zwart nog steeds het beste spel heeft, verdedigt wit zich sterk.

55.	43:32	19—23
56.	31—27	22:31
57.	36:27	15—20

Nu komt duidelijk de groote waarde van schijf 49 in het oog.

58.	49—43	20—24
59.	43—38	12—18
60.	38—33	2—7
61.	33—28	24—29
62.	28:19	29:40
63.	19—14	40—44
64.	27—21	—
Remise.		

# WERELDKAMPIOENSCHAP 1935/36

## 4DE PARTIJ, GESPEELD TE A'DAM OP 5 JAN. 1936

Wit: Vos, Zwart Raichenbach.

- |          |       |
|----------|-------|
| 1. 32—28 | 18—23 |
| 2. 34—29 | 23:32 |
| 3. 37:28 | 20—25 |

Met den 2en zet 34—29 van wit worden tevens diens bedoelingen duidelijk. Hij wil eens wat „anders” dan „anders” en met dergelijk openingsspel is dan ook dikwijls interessant spel te verwachten.

- |          |       |
|----------|-------|
| 4. 39—34 | 14—20 |
| 5. 44—39 | 20—24 |

Aan dezen uitruil gaf de wereldkampioen dus de voorkeur boven het innemen van de hekstelling. Ook in vorige ontmoetingen van hem is meer gebleken, dat hij met dergelijke standen niets opheeft. Toch kan zwart m.i. beter voortzetten met 19—24 en dan zoo spoedig mogelijk de schijven 10 en 5 oplossen.

- |          |       |
|----------|-------|
| 6. 29:20 | 25:14 |
| 7. 41—37 | 12—18 |
| 8. 46—41 | 7—12  |
| 9. 37—32 | 18—23 |

De voortzetting 17—21, 1—7, 26:17, 12:21 zou hier zeker ook aanbeveling verdienen, omdat de rechtervleugel dan meer actief kan optreden.

- |           |       |
|-----------|-------|
| 10. 41—37 | 12—18 |
| 11. 31—27 | 15—20 |
| 12. 34—30 | 20—25 |
| 13. 50—44 | 25:34 |
| 14. 39:30 | 14—20 |

Noodig om den langen vleugel tot ontwikkeling te brengen, want 10—15 ging natuurlijk niet door 30—24.

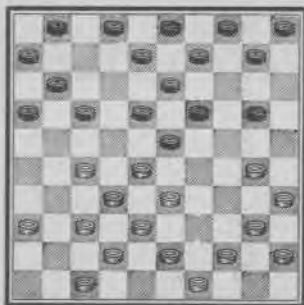

15. 43—39

Men zou dezen zet in dit systeem een afwijking kunnen noemen. Het is echter zéér moeilijk uit te maken of deze voortzetting sterk dan wel zwak is.

- |           |       |
|-----------|-------|
| 15. ———   | 20—24 |
| 16. 30—25 | 10—14 |
| 17. 40—34 | 5—10  |
| 18. 34—30 | 10—15 |
| 19. 49—43 | 2—7   |

Een zet, die men in deze openingen niet zooveel ziet toegepast. Toch is hier niet uit te maken of de tekstzet zwak is.

- |           |       |
|-----------|-------|
| 20. 37—31 | 17—21 |
| 21. 31—26 | 11—17 |
| 22. 36—31 | 17—22 |
| 23. 26:17 | 22:11 |
| 24. 47—41 | 7—12  |

Nog steeds blijft het spel in klassieke banen geleid. Van eenig overwicht is nog geen sprake.

- |           |       |
|-----------|-------|
| 25. 41—36 | 11—17 |
| 26. 44—40 | 17—21 |
| 27. 31—26 | 14—20 |

Het beste; op 1—7 had gevolgd 26:17, 12:21, 27—22, 18:27, 25—20, 14:34, 40:18, 13:22, 28:26; een omruil, waarbij wit echter schijf 27 zal winnen.

- |           |       |
|-----------|-------|
| 28. 26:17 | 12:21 |
| 29. 25:14 | 9:20  |
| 30. 30—25 | 4—9   |
| 31. 25:14 | 9:20  |

Werkelijk interessante momenten heeft deze partij tot nog toe niet gebracht.

- |           |       |
|-----------|-------|
| 32. 39—34 | 6—11  |
| 33. 34—30 | 20—25 |
| 34. 36—31 | ————  |

Niet sterk, maar ook bijv. 42—37 lijkt niet goed, omdat zwart over veel meer tempi beschikt. De keuze was dus wel zeer moeilijk, 40—34 zou ongetwijfeld een betere voortzetting zijn geweest.

34. ———	25:34
35. 40:20	15:24
36. 45—40	————

Wit's zetten zijn nu zeer beperkt. 31—26 ging natuurlijk niet wegens 1—6. Daar ook 42—37 uit den boeze is, blijft er betrekkelijk weinig anders over dan de tekstzet.

36. ———	24—30
37. 35:24	19:30
38. 28:19	13:24
39. 40—35	30—34

Zwart heeft niet het minste voordeel kunnen halen na wit's 34e zet 36—31.

40. 43—39	34:43
41. 28:49	8—13
42. 49—44	13—19
43. 33—28	18—23
44. 28—22	1—6

Wit heeft de moeilijkheden aan zijn langen vleugel hiermede keurig tot een oplossing gebracht. Op 21—26 had wit 22—18, 18:20 gespeeld.

45. 31—26	11—17 gedw.
46. 22:11	6:17
47. 44—39	3—9
48. 39—34	9—14
49. 34—30	14—20

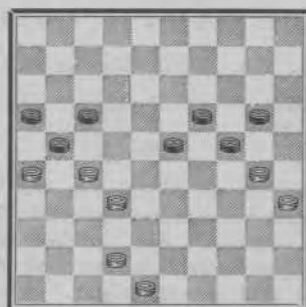

Deze stand laat niet meer dan een remise, al liggen er nog enkele kleine dreigingen.

50. 30—25	24—29
51. 25:14	19:10
52. 27—22	17:37
53. 42:31	29—34
54. 26:17	16—21

Remise.

Een kalme en rustige partij. Een soort wapenstilstand op de zeer levendige derde partij. G. P.



N.V. Ver. Foto B.

Overal officieele- en enorme belangstelling  
Burgemeester Maarschalk te Haarlem, spreekt een openingswoord  
en doet den eersten zet in de partij



# WERELDKAMPIOENSCHAP 1935/36

## 5DE PARTIJ, GESPEELD TE HAARLEM OP 6 JAN. 1936

Wit: Raichenbach, Zwart: J. H. Vos.

1. 34—29	19—23
2. 40—34	14—19
3. 45—40	10—14
4. 50—45	5—10
5. 29—24	—

Wit stuurt wel zeer snel op vereenvoudiging aan, hoewel zijn zet theoretisch zeker niet afkeurenswaardig is.

5. —	20:29
6. 33:24	19:30
7. 34:25	17—22
8. 35—30	11—17
9. 40—35	6—11
10. 31—26	14—19

Hier is ook 22—27 een goede voortzetting, want wanneer het spel b.v. verloopt (22—27) 32:21 (16:27) 37—32 (11—16) 32:21 (16:27) 41—37 (7—11) 37—32 (11—16) 32:21 (16:27) 42—37 (1—6) 37—32 (6—11) 32:21 (11—16) 46—41 (16:27) 41—37 (2—7) 37—32 (17—21) 26:17 (12:21), dan houdt zwart de leiding.

11. 37—31	10—14
-----------	-------

Terwijl dit met 22—27 verhinderd kon worden, biedt zwart de hekstelling aan, welke wit door 32—27 kan innemen. Theoretisch geldt zij, wanneer zich nog twee stukken op de middellijn bevinden (46 en 41), voor minder gunstig en dat zal ook wel de reden zijn, waarom wit er niet op in gaat.

12. 31—27	22:31
13. 26:37	1—6
14. 32—27	17—21
15. 37—32	21—26
16. 41—37	11—17
17. 39—33	7—11
18. 33—28	15—20
19. 43—39	—

Op 44—39 speelt zwart den sterken ruil 26—31, 17—21, 11:44.

19. —	20—24
20. 39—33	—

Zwart voert nu een dubbelen uitruil uit, die wel niet sierlijk aandoet, maar waarbij hij toch de beste kansen op eenig voordeel op het centrum behoudt.

20. —	17—22
21. 28:17	11:31
22. 36:27	24—29
23. 33:24	23—28
24. 32:23	18:20
25. 38—33	19—23
26. 33—29	23:34
27. 30:39	13—18

In dezen stand is ook 20—24 niet kwaad, om schijf 35 op haar plaats te houden.

28. 39—33	18—23
29. 37—32	14—19

Kansrijker is in elk geval 20—24, gevolgd door 14—19. Wit kan dan de schijven 25 en 35 voorloopig niet gebruiken. Deze houdt echter met schijf 27 ook de zwarte stukken 16 en 26 tegen. Na den tekstzet heeft wit dus een gering theoretisch voordeel, omdat hij van zwart die randschijven blijft tegenhouden.

30. 25:14	9:20
31. 42—38	8—13
32. 47—42	6—11
33. 44—40	11—17

In dezen stand was 20—24 fout wegens 33—29.

34. 40—34	17—21
35. 46—41	2—7
36. 49—44	12—18
37. 41—37	7—12

Eerst nu was sedert den 33sten zet 20—24 mogelijk.

38. 33—28	20—24
39. 44—40	—

Natuurlijk mag 38—33 niet wegens 24—29, 19:50, 50:6 of 23—29, 13—19, 18:47.

39. ——— 12—17  
 40. 48—43 ———

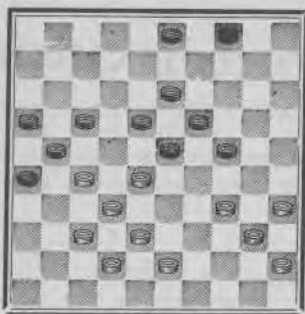

Wit laat de schijven 42 en 37 geblokkeerd, doch kon toch niet met 37—31 en 42:31 ruilen, om ze mobiel te maken. 24—29 is thans een sterke voortzetting voor zwart, met de volgende varianten:

(24—29) 43—39 ab (4—9 dreigt 18—22) 39—33 gedw. (17—22c) 33:24 (19:39) 28:8 (3:12). c) en niet (3—8?) 33:24 (19:39) 28:19 (13:24) wegens 38—33 (39:28) 32:14 (21:41) 14—10 en het eindspel wordt remise.

b) 34—30 (29—33!!) 28:39 gedw. d (17—22) met groot voordeel.

d) 38:29 (23:25) 28—22 (17:28) 32:12 (21:41) 12—7 verliest op overmacht.

a) 35—30 (4—9, dreigt 18—22) 40—35 gedw. (29:40) 45:34e (9—14) met goed spel.

e) 35:44 (17—22) 28:17 (21:12).

40. ——— 4—9  
 41. 34—30 17—22  
 42. 28:17 21:12  
 43. 43—39 12—17

(ook 38—33 is speelbaar)

44. 27—21 ———

Zwart vreesde waarschijnlijk tempigebrek en dwong wit met 12—17, dreigend 17—22

tot den ruil, waarbij zwart tempi wint en ook het centrum blijft bezetten.

44. ——— 16:27  
 45. 32:12 18:7  
 46. 30—25 7—11  
 47. 39—33! ———

Hiermede herstelt wit zich volkomen van het positienadeel, door de dreiging 33—29. Hij heeft vanaf den 40sten zet heel fraai gespeeld.

47. ——— 23—29  
 48. 25—20 24:15  
 49. 33:24 19:30  
 50. 35:24 9—14  
 51. 40—34 11—17  
 52. 45—40 14—19  
 53. 34—30 17—22  
 54. 37—32 19—23  
 55. 40—35 22—28  
 56. 42—37 26—31  
 57. 37:26 28:37  
 58. 38—32 37:28  
 59. 24—20 15:24  
 60. 30:8 3:12  
 61. 35—30 28—32  
 62. 30—25, remise.

De partij is wederzijds uitstekend behandeld en was alleen vanaf den 40sten zet interessant. Het slot, vanaf den 40sten zet, liep vrijwel automatisch tot remise. Den spelers is in de pers verweten, dat verschillende partijen van de match eentonig waren door kalm positieospel met meerdere achterwaartsche afruilen. Toch behoeft daarom het spel nog niet slecht te zijn, want het is nu eenmaal niet mogelijk, iedere partij even ingewikkeld en attractievol te maken door combinatiedreigingen etc., al wordt zij ook behoorlijk positioneel afgespeeld. Voor den analysator hebben deze partijen het nadeel, dat er niet veel aantekeningen van belang kunnen worden gemaakt.

H.

# WERELDKAMPIOENSCHAP 1935/36

6DE PARTIJ, GESPEELD TE DEN HAAG OP 8 JAN. 1936

Wit: Vos, Zwart: Raichenbach.

Hoewel gevaarlijk, zou 27-22 met een omruil ook goed spel gegeven hebben.

- |    |       |       |
|----|-------|-------|
| 1. | 34-29 | 19-24 |
| 2. | 32-28 | 14-19 |
| 3. | 37-32 | 20-25 |
| 4. | 29:20 | 25:14 |
| 5. | 40-34 | 15-20 |
| 6. | 41-37 | 18-23 |
| 7. | 31-27 | 17-21 |
| 8. | 37-31 | 12-18 |
| 9. | 31-26 | 11-17 |

- |     |       |      |
|-----|-------|------|
| 25. | —     | 1-7  |
| 26. | 44-40 | 5-10 |

Wel het beste, want anders zou wit met 26:17 en 36:27 spoediger tot ontwikkeling zijn gekomen met schijf 46.

- |     |       |       |
|-----|-------|-------|
| 10. | 46-41 | 17-22 |
| 11. | 26:17 | 22:11 |
| 12. | 41-37 | 7-12  |
| 13. | 44-40 | 11-17 |
| 14. | 34-30 | 20-25 |
| 15. | 50-44 | 25:34 |
| 16. | 39:30 | 14-20 |
| 17. | 30-25 | 20+24 |
| 18. | 44-39 | 17-21 |
| 19. | 40-34 | 21-26 |
| 20. | 37-31 | 26:37 |
| 21. | 42:31 | —     |

Deze omruil doet wit zonder twijfel om eenige tempi te winnen, die hij noodig heeft. Zwart heeft hierin voordeel.

- |     |       |       |
|-----|-------|-------|
| 21. | —     | 10-14 |
| 22. | 34-29 | —     |

Vos belet hiendoor de afbraak in stand door zwart 16-21, 27:16, 28-22, 28:17, 12:21, 16:27, 23-29, 34:23, 19:26.

- |     |       |       |
|-----|-------|-------|
| 22. | —     | 23:34 |
| 23. | 39:30 | 18-23 |
| 24. | 47-42 | 12-18 |

Natuurlijk, anders zou wit met 33-29 en 29-24 het centrum hebben verbroken.

- |     |       |   |
|-----|-------|---|
| 25. | 49-44 | — |
|-----|-------|---|

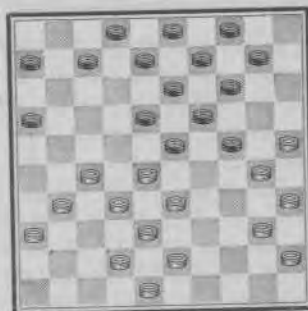

Vos heeft thans twee voortzettingen met 40-34 en 31-26. Hij vervolgt met

- |     |        |      |
|-----|--------|------|
| 27. | 31-26  | 7-11 |
| 28. | 42-37? | —    |

Wit loopt in een listige combinatie, waarop zwart zijn positie gebouwd heeft. Wel veroorzaakt het geen materiaal-verlies, maar in positie komt zwart gewonnen te staan. Nog steeds was 43-39 of 40-34 de beste voortzetting geweest.

- |     |             |        |
|-----|-------------|--------|
| 28. | —           | 24-29  |
| 29. | 33:24       | 18-22! |
| 30. | 27:29       | 16-21  |
| 31. | 26:17       | 11:31  |
| 32. | 36:27       | 19-23  |
| 33. | 29:18       | 13:31  |
| 34. | 48-42 gedw. | 6-11   |
| 35. | 40-34       | 11-16  |
| 36. | 24-20       | 16-21  |

Het is duidelijk, dat zwart met het opbrengen van dit stuk de bedoeling heeft om met opgeven van een stuk doorgaan naar dam te forceeren.

- |     |       |   |
|-----|-------|---|
| 37. | 34-29 | — |
|-----|-------|---|

Zwart 10—15 kan nu natuurlijk niet volgen, want wit zou dan 42—37 spelen met 37:17.

37. ———	21—26
38. 20—15	14—19
39. 43—38	10—14
40. 38—33	8—12
41. 33—28	12—17
42. 45—40	17—21

Geen sterke zet, want nu krijgt wit gelegenheid veld 23 te bezetten.

43. 29—23!!	2—7
-------------	-----

Vos speelt het eindspel zeer sterk en door de minder goede voortzetting van zwart wordt de kans op remise groter.

44. 32—27	31:33
45. 40—34	19:28
46. 34—29	33:24
47. 30:10	9—14

Wel noodzakelijk, daar anders natuurlijk 10—5 volgt met bedreiging van de schijven 7 en 21, hetgeen zwart gedwongen zetten geeft.

48. 10:19	28—32
49. 19—14	26—31
50. 14—10	32—37
51. 42—38	37—41
52. 10—5	41—47



Vos was hier niet gelukkig om direct 5—32 te spelen. Wel lag het terugwinnen van een stuk voor de hand, maar schijf 31 kan

nu niet van dam gehouden worden. Veel meer spel had 38—32 gegeven.

In deze positie gaf de heer A. Jacobs te Den Haag een schitterende remise-variant op de volgende wijze: 25—20, 47:33, 20—14, er dreigt nu 15—10 en daarna 14—9. Zwart is nu gedwongen om dit te pareeren 33—22 te spelen, daar op 21—26 zou gevolgd zijn 14—9 en schijf 15 wordt een tweede dam, waarbij wit nog eerst 5—46 kan spelen.

53. 5—32 ?	47:33
54. 32:2	33—28
55. 25—20	———

Dreigt nu nog met remise door 15—10 en 2:30.

55. ———	28—10 gedw.
56. 2—24	31—36
57. 24—47	10—5

Hiermede is de kans van 15—10 verkeken.

58. 35—30	5—28
59. 30—25	28—10 gedw.
60. 47—24	36—41
61. 24—13	———

dreigt met 13—9 enz.

61. ———	41—47
---------	-------

Op 13—9 zou nu volgen 3:14, 20:9, 4:13, 15:4, 47—36, 4:18 en 36:9.

62. 13—35	47—36
63. 25—2	36—22
64. 2—35	22—11
65. 35—2	11—22
66. 2—35	3—9
67. 35—2	22—17
68. 2—35	17—11
69. 35—2	11—16
70. 2—35	16—2

Wit moet nu de lijn 2—35 verlaten, omdat 9—13 dreigt.

71. 35—40	9—13
72. 40—29	2—8
73. 29—34	8—3
74. 34—40	3—9
75. 40—29	9—3
76. 29—40	3—26
77. 40—34	10—46

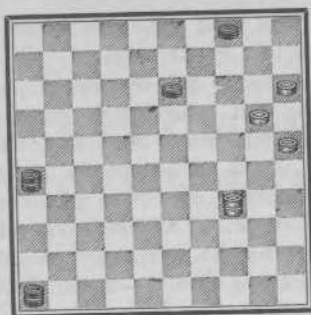

78. 34—40. Hier was 34—39 met de dreiging 15—10 en 39—33 beter geweest en had zwart nog zeer moeilijk spel gekregen. Nu gaat de positie totaal verloren, omdat zwart met 26—37 zal vervolgen met de verschillende dreigingen. Op 40—7 volgt 13—18. Op 40—35, 4—9 en 9—13.

78.	—	26—37
79.	15—10	4:24
80.	40—49	37—10
81.	49—35	46—19

Wit geeft op.

# WERELDKAMPIOENSCHAP 1935/36

7DE PARTIJ, GESPEELD TE A'DAM OP 9 JAN. 1936

Wit: M. Raichenbach, Zwart: J. H. Vos.

1.	33—28	18—22
2.	38—33	12—18
3.	31—26	7—12
4.	37—31	1—7
5.	43—38	19—23
6.	28:19	14:23
7.	31—27	22:31
8.	26:37	—

Wit koos bij den 3en zet een zeer goede voortzetting, om den langen vleugel van een stuk te ontdoen en zich er vrijelijk mede te kunnen bewegen.

8.	—	10—14
9.	36—31	5—10
10.	33—28	14—19
11.	41—36	10—14

Natuurlijk ligt dit in de lijn van zwart's ontwikkeling, schijf 5 is nu vroeg in het spel betrokken. Gedwongen was de tekst-zet echter niet door den damslag, die wit dreigt. B.v. op (20—24) 28—22 (17:28) 34—29 (23:43) 32:5 (43:41) 46:37 volgt 11—17, dreigend 18—23 en neemt de dam met gelijk spel af op 5—32 door 16—21, 7—11, 12:1.

12.	31—27	20—24
13.	39—33	17—22
14.	28:17	11:31
15.	36:27	23—28
16.	33:22 gedw.	24—29
17.	34:23	19:17

Hoewel deze ruil-manoeuvre de partij geen fraai cachet geeft, is zij wel degelijk logisch verklaarbaar. Wit heeft bij den 2en zet 38—33 gespeeld en moest onvermijdelijk daarna ruit 38, of ruit 43, of ruit 49 openhouden. Nu 43 nog open is, omdat 49 nog niet is opengespeeld, houdt zwart na den ruil het centrum, want wit mag niet 32—28 spelen. Toch is dit voordeel nog van weinig practische beteekenis.

18.	46—41	7—11
19.	44—39	17—21
20.	39—33	21—26
21.	50—44	11—17
22.	44—39	14—19
23.	41—36	9—14
24.	35—30	17—22
25.	30—25	—

Wat meer agressief is 32—28. De partij wordt heel eenvoudig gehouden en tot dusver weinig belangwekkend.

25.	—	22:31
26.	36:27	6—11
27.	33—28	4—9
28.	49—44	—

Het blijkt thans wel, dat een gering theoretisch voordeel, zooals zwart na den 17en zet had behaald, bij goed spel van den tegenstander wordt genihilliseerd.

28.	—	19—24
29.	47—41	11—17
30.	28—23	—

Bevreesd voor den inderdaad sterken ruil 17—22 en 12:21 van zwart, gaat wit op zijn beurt tot een weliswaar positioneel goeden, doch weinig mooien ruil over, die opnieuw de stellingen uiteen doet breken.

30.	—	18:29
31.	27—22	17:28
32.	32:34	12—18
33.	41—36	8—12
34.	34—29	24:33
35.	39:28	14—19

Met 15—20 bereikt zwart niet het vasthouden van schijf 25:40—34 (20—24) 38—33 en 34—29 dreigt, waardoor 14—20 zou moeten volgen. Op 24—30 is 34—29 (30—35) 29—24 een goede voortzetting.

36.	40—35	16—21
37.	45—40	12—17
38.	35—30	—



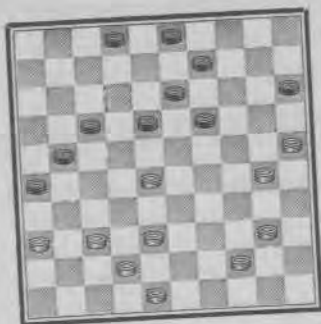

Reeds nu ontstaan varianten, die tot een snelle remise zouden kunnen leiden, b.v. (18-23) 37-32 (15-20) 25:14 (9:20) 30-25 (21-27) 32:12 (23:43) 25:23 (43-49) en door 12-7, 23-18, 40-35, 35:44 is de remise spoedig bereikt.

38. ———	17-22
39. 28:17	21:12
40. 30-24	19:30
41. 25:34	————

De serie afruilen wordt wederzijds met één vergroot en het karakter der partij blijft daardoor saai en eentonig.

41. ———	9-14
42. 44-39	14-19
43. 39-33	15-20
44. 40-35	20-25
45. 33-28	2-7
46. 38-33	3-8
47. 36-31	19-24
48. 37-32	————

Verboden was 31-27, wegens 18-22, 9-13 en 12:41.

48. ———	26:37
49. 42:31	13-19
50. 31-27	8-13
51. 27-21	————

Gedwongen. Op 48-43 volgt 24-30; op 48-42 maakt zwart dam door 24-29, 13-19, 18:47. Verder gaat 28-22 niet wegens 24-30, terwijl zwart op 34-29 door 24-30 voordeel behaalt. Na den tekstzet negeert zwart de schijfwinst door 24-29, 13-19 en 18:16, omdat wit door 28-23 nog een voordeliger eindspel krijgt, met winstkansen

51. ———	18-23
52. 35-30 gedwongen.	

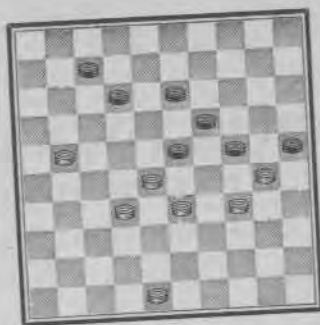

Wit staat inderdaad heel moeilijk en zwart heeft zijn eindstelling uitmuntend opgebouwd, om winstkansen te scheppen. Op 32-27, 27:38 volgde 24-30, idem op 28-22. Verder kon 48-42 niet wegens 24-29, 19:48, 48-39, noch 48-42 door 24-30, 19:39, 39:48 (21-26) 48-39. Op 21-16 was tenslotte gevolgd 12-17, wint op 48-43 (a) door 13-18, 43-38 (b) 18-22.

b) 43-49 (7-12).

a) 48-42 (17-22) 28:17 (24-30) 35:24 (19:48) 17-11 (48-37) 11:2 (37-46) wint.

52. ———	24:35
53. 28-22	25-30

Sterker is 19-24 en belet 22-17 met 35-40, 40:16. Offert wit 34-30 en speelt hij daarna 22-17, zoo is 24-29 voldoende voor de winst. Het offer 33-29, gevolgd door 22-17 geeft door 23-29, 29:40 zeer zwaar spel.

De zet 33-28 leidt tot een mooi eindspel door (13-18) 28:30 (18:38) 30-24 (25-30) 34:25 (35-40) 24-19 (40-44) 19-14 (44-50) 48-42a (38:47) 14-10, want 14-9 verliest door 47-36 en op 21-16 volgt 47-41, 14-9, 41-14, 50-28. Op 14-10 vervolgt zwart met 50-28 en verhindert 10-4 met 47-36, 4-15, 28-10, 12-18. Op 10-5 (gedw.) is 28-46 voor zwart gewonnen; een merkwaardige eindstand is ontstaan.

a) 48-43 (38:49) en 21-16 mag niet wegens 49-32, 14-9, 32-14, 50-28.

In den stand zwart 2 dammen op 49, 50, 2 schijven op 7, 12; wit 3 schijven op 21, 25, 14 verliest wit voorts als volgt:

1) 14-9 (49:16), verhindert 9-3 met 7-11 en 16-11 en neemt op 9-4 de middellijn in met 16-32, waardoor winst een kwestie van tijd wordt.

2) 14—10 (49:16) 10—5 (50—33) en wint door het opbouwen van een vangstelling.

3) 25—20 (49:16) 14—10 (16—27) 10—5 (27—4) 20—15 (50—6) 5—23 (6—1) 23—28 (12—18) 28—19 (7—11) 19—28 (1—6) 28—19 (11—17) 19—32c, want 18—23 dreigt (4—9!)

Wint op 15—10 door 9—14, 18—23, 17—22, 6:46; op 32—37 door 9—14, 18—23, 6:28 en op 32—27 door 9—4, 4:36, 36—4, 4—10. Verlaat wit de middellijn naar andere velden, dan haalt zwart door 18—23 langzamerhand 4 dammen en wint.

De stelling na wit's 53sten zet is dus voor zwart te winnen door 19—24, indien wit daarna aanvalt, en ook op andere zet-

ten houdt zwart betere kansen.

Zijn 53ste zet 25—30 is daarom niet de beste.

54.	34:25	35—40
55.	25—20	40—44
56.	20—15	44—49
57.	22—18	49:16
58.	18:9	Remise.

Vanaf den 48sten zet is de partij vol fraaie mogelijkheden en vooral het geanalyseerde eindspel is de moeite waard; zwart heeft hierin echter de beste voortzetting verzuimd.

H.

# WERELDKAMPIOENSCHAP 1935/36

SE PARTIJ, GESPEELD TE HILVERSUM OP 10 JAN. 1936

Wit: Vos, Zwart: Raichenbach.

1.	32—28	18—23
2.	33—29	23:32
3.	37:28	19—24
4.	38—33	14—19
5.	41—37	20—25
6.	29:20	25:14
7.	46—41	12—18
8.	34—29	19—24
9.	29:20	15:24
10.	40—34	7—12
11.	45—40	1—7
12.	50—45	14—19
13.	34—29	10—15
14.	29:20	15:24
15.	40—34	18—23
16.	44—40	23:32
17.	37:28	5—10
18.	41—37	10—14
19.	37—32	12—18
20.	34—29	14—20
21.	39—34	7—12
22.	43—38	17—22
23.	28:17	11:22
24.	34—30	20—25
25.	29:20	25:14
26.	32—27	19—23
27.	31—26	22:31
28.	26:37	6—11
29.	37—32	14—20
30.	30—25	20—24
31.	49—43	13—19
32.	33—28	11—17
33.	36—31	9—13
34.	31—27	17—22
35.	28:17	12:21
36.	38—33	8—12
37.	33—28	12—17
38.	42—38	2—8
39.	43—39	4—9
40.	39—33	8—12
41.	47—42	21—26
42.	42—37	17—21
43.	48—43	12—17
44.	43—39	—

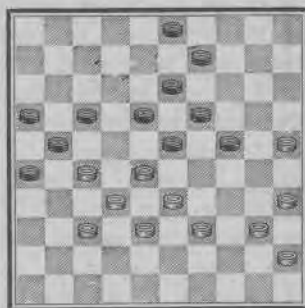

Eén van die klassieke midden-stellingen, waarin tempo-nadeel en de „Coup Royal” dreigen. Deze gevaren komen tot uiting in de varianten, die mogelijk zijn na: 44:—, 17—22 bijv.

17—22, 28:17, 12:21, 33—28!! 9—14? a; 27—22, 18:27, 32:21, 23:34, 40:7, 16:27, 7—1 wint.

a) 12—17 het kansrijkst lijkt nu 27—21 (b), 16:27, 32:12, 34:23, 40:20, 18:7, 20—15, 9—14, 25—20, 14:25, 15—10 enz., al blijven zwart's remise-kansen groot.

b) Ook na 27—22, 18:27, 32:12, 23:34, 40:20, 19—24, 20:29, 13—18, 12:23, 16—21 behoudt wit kansen, maar voldoende om te winnen, is de vraag.

44.	—	9—14
45.	40—34	17—22
46.	28:17	21:12
47.	33—28	12—17
48.	45—40	—

Zwart forceert nu remise door het bekende offer van Dussant. Ook andere voortzettingen geven wit geen betere kansen.

Bijv. 48. 38—33? is zelfs zwak, want zwart forceert nu zeker niet de remise door 24—29, 33:24, 19:30, 28:8, 3:12, 35:24, 17—22 enz., maar speelt ongetwijfeld 3—8 met dreiging van de variant:

34—30 (a), 17—21, 39—34, 8—12, 34—29, 23:34, 30:39, 14—20, 25:23, 18:38, 32:43, 21:41.

a) Remise geeft 45—40, 8—12 (17—21 dan 28—22) 27—22, 18:29, 25—20, 23:41, 20:7 en winst lijkt niet meer mogelijk.

48.	—	16—21
49.	27:16	18—22
50.	25—20	22:31
51.	20:20	19—24
52.	20:29	31—36
53.	32—27	26—31

Remise.

# WERELDKAMPIOENSCHAP 1935/36

9E PARTIJ, GESPEELD TE A'DAM OP 11 JAN. 1936

Wit: Raichenbach, Zwart: Vos.

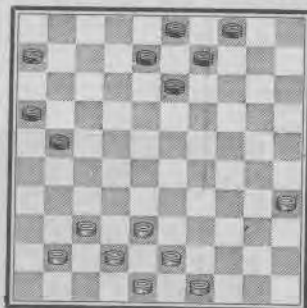

1.	34-29	17-22
2.	40-34	20-25
3.	45-40	11-17
4.	31-26	6-11
5.	37-31	1-6
6.	50-45	19-23
7.	31-27	22-31
8.	26:37	14-19
9.	33-28	15-20
10.	39-33	20-24
11.	29:20	25:14
12.	44-39	16-21
13.	36-31	21-27

Zwart gaat de centrum-stelling verbreken, waardoor voorloopig het contact voor een deel wordt weggenomen.

14.	32:21	23:32
15.	37:28	17:37
16.	41:32	11-17
17.	42-37	7-11
18.	46-41	19-23
19.	28:19	14:23
20.	34-29	23:34
21.	40:29	—

Tot nog toe een zeer tamme partij. Er zit niet veel spanning in. Beide spelers ontwijken zich.

21.	—	10-14
22.	35-30	5-10
23.	45-40	14-19
24.	30-24	19:30
25.	29-23	18:29
26.	33:25	—

Wederom wordt het contact verbroken en het laat zich aanzien, dat de gehele partij in dit teeken staat. Er wordt niets interessants ondernomen.

26.	—	10-14
27.	40-34	12-18
28.	39-33	8-12
29.	34-29	11-16
30.	35-30	2-8

Zwart stelt zijn rechtervleugel in werking, omdat bij opbrengen van links de omruil 30-24, 29-23 en 33:35 voor de deur staat.

31.	47-42	17-22
32.	32-28	14-19
33.	28:17	12:21
34.	30-24	19:30
35.	29-23	18:29
36.	33:35	—

Hoe zwart ook tracht nog iets spel in deze partij te leggen, het lukt niet door de geregelde omruilen van den tegenstander. Er kan nu weer opnieuw geprobeerd worden.

36.	—	6-11
37.	38-32	11-17
38.	43-38	8-12
39.	37-31	21-26
40.	31-27	17-21
41.	38-33	12-18
42.	33-28	—

Allicht, anders zou zwart 18-22 gevolgd zijn.

42.	—	4-10
43.	49-44	10-14
44.	41-37	14-19
45.	44-40	18-22

Wel de beste, omdat dit de klaverbladstand van wit verbreekt.

46.	28:17	21:12
47.	42-38	3-8
48.	40-34	12-18

13-18 gaat niet wegens 37-31, 26:28, 38-33, 28:30, 35:4.

49.	38-33	9-14
-----	-------	------

De omruil 18-22 gaat niet door de dreiging 37-31 met 35:4.

50.	35-30	—
-----	-------	---

Dreigt: 30-24, 32:3, een simpele partij zonder de minste complicaties.

50.	—	18-23
51.	33-29	23-28
52.	32:23	19:28
53.	30-25	8-12
54.	29-24	12-17
55.	27-22	14-19
56.	22:33	19:28
57.	25-20	—

Remise.



Nieuwe Heng. C.

De Wethouder van Onderwijs te Hengelo, de Edelachtb. Heer Bos, vertegenwoordigde het Gemeente-Bestuur.

Zijn Ed. Achtb. hield een warm pleidooi voor de beoefening van ons damspel.

Gewapend met pollood en papier werd de gehele partij vol belangstelling door hem gevolgd.

# WERELDKAMPIOENSCHAP 1935/36

## 10E PARTIJ, GESPEELD TE A'DAM OP 12 JAN. 1936

Wit: Vos, Zwart: Raichenbach.

20. 37—32                    28:37  
 21. 42:31                    9—14  
 22. 35—30                    4—10

1. 31—26                    18—23  
 2. 36—31                    12—18  
 3. 41—36                    7—12  
 4. 46—41                    1—7  
 5. 31—27                    20—34  
 6. 34—29                    23:34  
 7. 40:20                    15:24  
 8. 36—31                    19—23  
 9. 33—28                    24—29  
 10. 28:19                    14:23  
 11. 44—40                    10—15  
 12. 39—34                    15—20  
 13. 50—44                    5—10

Raichenbach

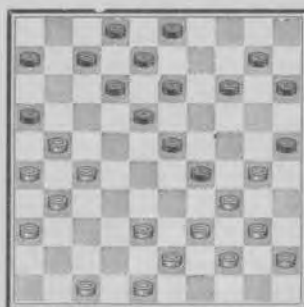

Vos

Op 4—10 zou damslag gevolgd zijn door:  
 27—22, 37—31, 32:21, 38—32, 42:4.

14. 44—39                    10—15  
 15. 41—36                    17—22  
 16. 27—21                    16:27  
 17. 32:21                    22—28!!

Een buitengewoon sterke zet; er dreigt  
 29—33, 38:29, 28—32, 37:19, 13:44; op  
 38—32 volgt 29—33! met gedw. 49—44, 33—  
 38 en 18:49;

de omruil 39—33 en 35:33 bezorgt wit  
 een schijfverlies door 23—28 en 28:16.

18. 49—44                    20—25  
 19. 31—27                    11—16

In deze stelling staat Vos vrijwel ver-  
 loren, de afwachtende (of lokzet?) 4—10  
 van Raichenbach legt wederom groote  
 moeilijkheden en zeer waarschijnlijk heeft  
 zwart de mogelijkheid van de nu volgende  
 fraaie combinatie doorzien.

23. 39—33?                    18—22  
 24. 27:20                    15:35  
 25. 33:24                    16:27  
 26. 31:22                    12—18  
 27. 22:13                    8:50

Wit gaf op.



# WERELDKAMPIOENSCHAP 1935/36

## II E PARTIJ, GESPEELD TE HENGELO OP 14 JAN. 1936

Wit: M. Raichenbach, Zwart: J. H. Vos.

1.	31-27	19-23
2.	33-28	17-21
3.	28 x 19	14 x 23
4.	39-33	21-26
5.	44-39	10-14
6.	50-44	5-10
7.	33-38	14-19
8.	39-33	10-14
9.	34-30	20-24
10.	44-39	11-17
11.	27-21	—

De geliefde methode van Raichenbach om het overcompleet van schijven op den langen vleugel in het spel te brengen.

11.	—	16:27
12.	32:21	23:32
13.	37:28	7-11
14.	41-37	1-7
15.	47-41	14-20
16.	21-16	—

Op 30-25 kan zwart den grooten uitruil door 18-22, 25:23, 24-30, 35:24, 13-19, 23:14, 9:29, 33:24, 22:35 nemen, waarna de witte schijf 24 geïsoleerd staat.

16.	—	20-25
17.	49-44	25:34
18.	40:20	15:24
19.	37-31	26:37
20.	41:32	4-16
21.	46-41	10-15
22.	41-37	18-23
23.	36-31	13-18
24.	44-40	8-13
25.	39-34	2-8
26.	31-26	15-20
27.	34-29	23:34
28.	40:29	17-22
29.	28:17	11:22
30.	43-39	9-14

Stand na 30. —, 9-14.

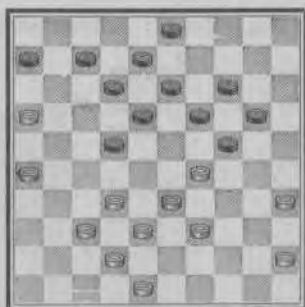

Een poging om het spel te compliceeren; er dreigt nu 22-28, welke zet eveneens op 39-34 volgt. Door den nu volgenden uitruil vereenvoudigt wit het spel, al krijgt zwart een gering positie-voordeel. Als wit als 31ste zet 32-28 speelt, kan 22-27 volgen, waarna 18-23 enz. in alle variaties dreigt; enkele varianten: 32-28, 22-27, 37-32 A. B. C., 3-9, 32:21, 18-23 enz.

A. 39-34, dan 18-23 en 8-13 enz.

B. Op 35-30, 24:35, 28-23, 19:28, 33:31, verschaft 13-19 zwart door de dreiging 19-23 belangrijk voordeel.

C. Het beste is hier 29-23 en 35-30 met ongeveer gelijk spel.

31.	29-23	19:28
32.	32:23	18:29
33.	35-30	24:35
34.	33:15	13-19
35.	37-32	12-18
36.	48-43	7-12
37.	32-27	22:31
38.	26:37	8-13
39.	38-33	14-20
40.	15:24	19:30
41.	45-40	35:44
42.	39:50	30-34
43.	50-44	13-19
44.	42-38	19-24
45.	37-32	18-23
46.	43-39	34:43
47.	38:49	23-29
48.	33-28	29-34
49.	28-24	24-30
50.	32-28	—

Remise.



Rott. N.

Niet minder officieel ging het te Rotterdam. Het Gemeente Bestuur was vertegenwoordigd door den Welhouder den Ed.Achtb. Heer J. Ratté, die een buitengewoon schitterende rede uitsprak - De Oud-Weth. van Rotterdam, de WelEd. Gestr. Heer Mr. A. de Jong deed den openingszet, terwijl de WelEd. Heer G. Oskam, Voorzitter van den Rotterdamschen Schaakbond, het „Eere-Comité" completeerde.

# WERELDKAMPIOENSCHAP 1935/36

12E PARTIJ, GESPEELD TE ROTTERDAM OP 15 JAN. 1936

Wit: Vos, Zwart: Raichenbach.

1. 34—29	19—24
2. 32—28	14—19
3. 37—32	20—25
4. 29:20	25:14

Met het slaan naar 14 behoudt de opening een kalm karakter.

5. 41—37	18—23
6. 35—30	12—18

Geheel volgens de theorie wordt de partij voortgezet.

7. 30—25	17—21
----------	-------

Verplicht wit te spelen aan zijn langen vleugel, of anders de ruil 33—29.

8. 31—27	21—26
9. 40—34	15—20
10. 45—40	20—24
11. 50—45	10—15
12. 40—35	7—12

Nog steeds behandelen beide spelers de opening geheel volgens het bekende systeem en zijn schijnbaar nog niet van plan één of andere onregelmatige voortzetting te kiezen.

13. 44—40	14—20
14. 25:14	9:20
15. 37—31	26:37
16. 42:31	4—9
17. 47—42	11—17
18. 27—22	18:27
19. 31:11	6:17

M.i. maakt het geen verschil of men hier naar 17 dan wel naar 7 slaat, daar van enig voordeel nog geen sprake is.

20. 46—41	12—18
21. 41—37	17—21
22. 34—29	—

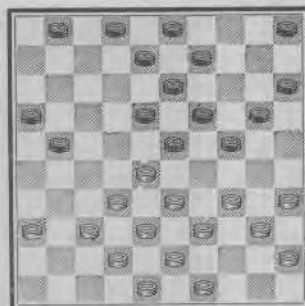

De keuze was voor wit schijnbaar moeilijk. M.i. verdiende echter 37—31 de voorkeur. Op zwart 21—27 had dan kunnen volgen 31:22, 18:27, 32:21, 16:27.

Thans echter zou wit belangrijk voordeel kunnen behalen door 34—29! Slaat zwart naar 32, dan volgt 29—23 en bij het door zwart naar 34 slaan zou het zwarte stuk op 27 zeer slecht komen te staan.

22. —	23:34
23. 40:29	20—25
24. 29:20	15:24
25. 36—31	21—26
26. 31—27	5—10
27. 49—44	10—15
28. 44—40	8—12
29. 40—34	—

Beter ware misschien 39—34, vooral ook om 18—23 van zwart voorloopig tegen te gaan. Bovendien had na 39—34 van wit de ruil 24—30 niet zoo sterk voor zwart geweest. Ongetwijfeld was na 39—34 inplaats van den tekstzet de rechtervleugel van wit krachtiger geweest.

29. —	18—23
-------	-------

Natuurlijk. Deze schijf kan nu zonder het minste bezwaar in het spel worden gebracht. Het wil mij voorkomen, dat zwart na 40—34 van wit eenigszins gemakkelijker spel krijgt.

30.	37—31	26:37
31.	42:31	12—18
32.	31—26	2—7
33.	48—42	7—11

Schijnbaar door zwart gespeeld, om na een omruil 27—21 van wit veld 16 wederom te kunnen bezetten.

34.	34—30	25:34
35.	39:30	9—14

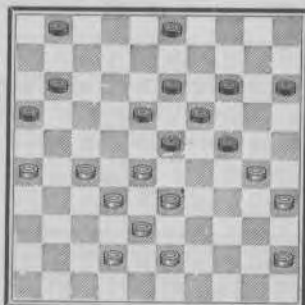

Beter dan 15—20, daar dan heel goed 30—25 had kunnen volgen, waarop zwart vrijwel gedwongen zou zijn tot 1—6 of 7. Bovendien zou na 15—20 van zwart ook heel goed 45—40 door wit kunnen worden gespeeld. De tekstzet belet wit den ruil 27—21, want dan volgt: 16:27, 32:21, 23:32, 38:27, 11—17, 21:23, 19:37.

36.	30—25	3—8
37.	45—40	—

M.i. ware thans 27—21 enz. beter geweest, omdat de combinatie bij zet 35 nu niet gaat.

37.	—	8—12
38.	43—39	1—6
39.	40—34	12—17

Zéér sterk gespeeld.

40.	25—20	14:25
-----	-------	-------

Een fatale vergissing! hoewel wit toch zeer nadeelig staat en de partij niet te houden was.

41.	27—21	16:27
42.	32:12	23:43
43.	12:14	43—49
44.	33—28?	49—16
45.	26:17	11:44

Wit gaf op.

Wit's spel werd danig beïnvloed door tijdnoed. Dit mag echter in geen geval voor een excuse dienen, daar de wedstrijd klok nu eenmaal een belangrijk onderdeel eener partij vormt.

G. P.

# WERELDKAMPIOENSCHAP 1935/36

13E PARTIJ, GESPEELD TE DEN HAAG OP 18 JAN. 1936

Wit: Raichenbach, Zwart: Vos.

1.	34—29	20—25
2.	40—34	17—21
3.	31—26	21—27
4.	32:21	16:27
5.	37—31	18—22
6.	41—37	22—28
7.	31:22	28:17
8.	46—41	12—18
9.	45—40	7—12
10.	50—45	1—7
11.	38—22	14—20
12.	42—38	10—14
13.	32—28	5—10
14.	38—32	19—23

De bedoeling van wit is één flinken centrumstand op te bouwen. De positie van zwart is daarop berekend en de strijd wordt interessant.

15.	28:19	14:23
16.	32—28	23:32
17.	37:28	18—23

Vos ontgaat de moeilijkheden niet; de hekstelling, die hij gaat aannemen, toont dat voldoende.

18.	28:19	13:24
19.	41—37	9—13
20.	48—42	13—18

Zwart 10—14 gaat niet wegens 34—30, 33—29, 39:10.

21.	42—38	—
-----	-------	---

Het is duidelijk dat 37—32 niet kan door de dreiging 24—30, 18—23 en 20:27.

21.	—	11—16
-----	---	-------

Op 4—9 volgt 26—21, 37—31, 38—32 en 33:4.

22.	37—32	7—11
23.	36—31	17—21
24.	26:17	12:21

25.	31—26	11—17
26.	47—42	8—12
27.	32—28	2—8
28.	42—37	18—22
29.	37—32	21—27

Om de hekstelling zoolang mogelijk te handhaven. Bovendien moest zwart hier oog hebben op de verdediging van schijf 24.

30.	32:21	16:27
-----	-------	-------

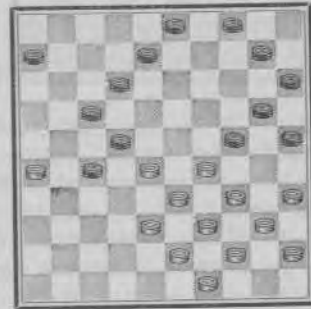

31.	38—32	27:38
32.	43:32	—

Met 33:42 kan wit zich uit de hekstelling losmaken.

32.	—	4—9
33.	49—43	17—21

Een listige zet: op 28:17 volgt 24—30, 8—13, 9—14, (26:17), 14:23 en 20:49.

34.	26:17	22:11
35.	28—22	11—17
36.	22:11	6:17
37.	32—27	—

Vrijwel gedwongen: op 32—28 volgt direct 17—22. Het komt thans duidelijk uit, dat Vos voordeel heeft.

37.	—	12—18
Om 27—22	tegen te gaan.	
38.	43—38	8—12
39.	38—32	10—14

In aanmerking kwam hier ook 3—8, op 32—28 kon 17—22 wel gespeeld worden, maar de afwikkeling door wit 35—30, 29—24, 39—33, 34:5 geeft remise.

Ook 17—22 zou nog heel wat spel gegeven hebben. In deze positie was Vos echter in hevigen tijdnood. Voor een twaalftal zetten 5 minuten. Voor het prachtige spel, dat Vos tot nog toe heeft gegeven, was het jammer, dubbel jammer, dat deze tijdnood hem noodlottig werd. In de positie:



meent Vos een combinatie te kunnen uitvoeren, die hem voordeelig is. Het teruggooien van schijf 38 ontging hem in dezen tijdnood en deze finesse kostte hem de partij. Een jammerlijk slot en een onverdiende nul.

Inplaats van 40. 25—30 had zwart 9—13 dienen te spelen. Wit was dan niet veel kans gelaten dan 28—22, 17:28, 33:22, 24:33, 39:28 en nu zwart 14—19!

Wit had dan 34—29 of 34—30 moeten spelen, waarop altijd 20—24! had gevolgd met groote winstkans voor zwart.

40.	32—28	25—30
41.	34:25	14—19
42.	25:23	3—8
43.	29:20	18:38
44.	39—33	38:29
45.	27—22	15:24
46.	22:11	—

Zwart gaf op.





Dodr. Nsbl.

Groote officieele belangstelling te Dordt - Het Eere-Comité werd gevormd door den HoogEd.Achtb. Heer P. L. de Gaaij-Forlman, Burgemeester, den HoogEd. Gestr. Heer Mr. K. J. Poll, Gemeente Secretaris, den Ed.Achtb. Heer I. v. Huider, Weth. van Onderwijs en Dordtsch dampionnier den WelEd. Heer H. G. v. Mill - Naast het welkomstwoord van den Burgemeester, werd ook de partij door hem geopend.

# WERELDKAMPIOENSCHAP 1935/36

14E PARTIJ, GESPEELD TE DORDRECHT OP 18 JAN. 1936

Wit: Vos, Zwart: Raichenbach.

VARIANT „CHEF NEUD“.

1. 32—28	18—23
2. 33—29	23 x 32
3. 37 x 28	19—24
4. 39—33	14—19
5. 44—39	20—25
6. 29 x 20	25 x 14
7. 41—37	12—18
8. 46—41	7—12
9. 37—32	15—20
10. 41—37	20—24
11. 34—30	18—23
12. 30—25	12—18

Tot hertoe is alles volgens het theoretische recept verlopen.

Zwart heeft meer tempi, doch wit is in ontwikkeling voor. Wat het zwaarst weegt is nog niet uitgemaakt. Ook deze match heeft daaromtrent geen absolute opheldering gebracht, daar, beurtelings, door wit en zwart voordelig middenspel uit deze opening werd verkregen.

13. 40—34	17—21
14. 34—29	——

Om de dreiging 21—27 op te heffen. Ditzelfde kon hier natuurlijk bereikt worden door 31—27. Het is echter mogelijk dat wit het spelgenre 14. —, 24—30 enz., hetwelk dan mogelijk werd, liever vermijdt en daarom aan den tekstzet de voorkeur gaf boven 14. 31—27.

14. ———	23 x 34
15. 39 x 30	18—23
16. 31—27	1—7
17. 50—44	21—26
18. 44—40	10—15
19. 37—31	26 x 37
20. 42 x 31	8—12
21. 47—42	12—18

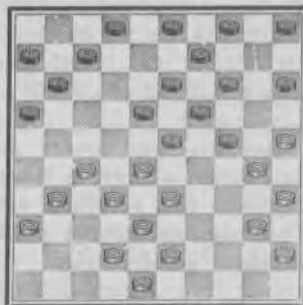

22. 40—34

In dit gedeelte kunnen eenige theoretische slagzetten voorkomen, n.l.

1e) 22. 31—26, 2—8; 23. 42—37?? 24—29; 23. 33 x 24, 18—22; 24. 27 x 29, 16—21; 25. 26 x 17, 11 x 31; 26. 36 x 27, 19—23; 27. 29 x 18, 13 x 31; met sterken aanval op wit's linkervleugel. Opmerking verdient nog dat, indien in de diagramstelling zwart schijf 7 niet meer heeft en wit bijv. schijf 40 minder heeft, wit dan deze verwickeling niet meer behoeft te vreezen, daar dan, na de bovenaangegeven afwikkeling wit kan repliceren door 28. 24—19, 14 x 23; 29. 32—27, 31 x 22; 30. 25—20, 15 x 24; 31. 30 x 17, met gelijk spel.

Vermelding verdient nog, dat deze slag door den Franschman in de 5e partij werd uitgevoerd.

2) 22. 43—39, 4—10; 23. 39—34? 14—20!! 24. 25 x 14, 9 x 20; 25. 30—25?? 11—17!! 26. 25 x 14, 15—20; 27. 14 x 25, 27—22; (ook direct 24—30 is goed); 28. 28 x 17, 24—30; 29. 35 x 24, 19 x 26; 30. 17—12; (of?) 26—31; 31. 12 x 1, 31 x 22; en vervolgens 1—7, waarna zwart met een schijf meerderheid overblijft.

Na de bestudeering van deze mogelijkheden is de tekstzet van wit dus alleszins verklaarbaar. Toch is het zeer de vraag of 22. 27—22 x 22 niet sterker is, daar er thans

nog maar weinig „muziek” in de stelling blijft.

22. ——— 24—29

Door 14—20 kon zwart op denzelfden slag spelen als boven aangegeven; bijv.: 22. —, 14—20; 23. 25 x 14, 9 x 20; 24. 30—25? 4—10; 25. 25 x 14, 15—20; 26. 14 x 25, 24—30; 27. 35 x 24, 19 x 39; 28. 28 x 8, 39 x 26; en wint het stuk op ruit 8.

Deze speculatie was zonder de minste risico, daar, indien wit niet in den val loopt, zwart nog altijd kan vervolgen met 24—29, waarna het resultaat precies gelijk is aan het in de partij gevolgde spel.

23. 33 x 24	14—20
24. 25 x 14	9 x 40
25. 35 x 44	15—20
26. 44—40	7—12

Om te voorkomen dat wit 27—22 speelt.

27. 40—35	20—24
28. 43—39	2—8
29. 39—33	5—10

Zwart's stukken zijn thans iets beter verdeeld, terwijl de witte linkervleugel een weinig „topzwaar” is. Gewoonlijk is een dergelijk gering voordeel echter niet voldoende, indien de tegenstander niet de vriendelijkheid heeft een weinig de behulpzame hand te bieden.

30. 49—44	4—9
31. 44—40	12—17
32. 40—34	————

Natuurlijk niet 31—26, daar zwart dan door 32. —, 24—29; 33. —, 17—21; 34. 11 x 33; de „Kaatsingzet” maakt met schijfwinst.

32. ———	10—15
33. 31—26	8—12
34. 42—37	9—14

Op 3—8 kan wit dam nemen door 34—29, 28—22, 38—33 enz.

35. 37—31 3—8

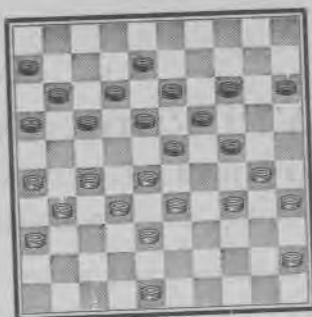

36. 48—42

Gedwongen, zou men oppervlakkig zeggen. Toch is dit geenszins het geval, daar ook 27—22 zeer goed speelbaar is. Zéér interessante mogelijkheden komen dan zelfs voor den dag, zooals de volgende analyse doet zien.

36. 27—22, 18 x 27; 37. 31 x 22, 16—21; (A. B.) 38. 32—27!! 23 x 43; (C) 39. 27 x 29, 17 x 39; 40. 30—25, 39 x 30; 41. 35 x 2, 43—49; 42. 45—40, 49 x 35; 43. 29—24 en wint. Zéér fraai!

C) 38. —, 21 x 43; 39. 48 x 39, 23 x 32; 40. 34—29, 17 x 28; 41. 29 x 16, en wit komt drie stukken voor met zéér groote winstkans.

B) 37. —, 17—21; 38. 26 x 17, 12 x 21; 39. 30—25, (dreigt 35—30 en 33—29 enz.) 11—17; (dus gedwongen, want 24—29 of 30 geeft wit voordeel) 40. 22 x 1, 16 x 7; 41. 36—31, met gelijk spel. Aardig is, dat zich hier een stand kan voordoen, welke veel overeenkomt met een probleempje van mij, n.l. 41. —, 8—12; 42. 45—40, 21—26; 43. 31—27, 12—18; 44. 27—22! 18 x 27; 45. 32 x 21, 23 x 43; 46. 48 x 39, 26 x 17; 47. 34—29. Grappige slotstand.

A) 37. —, 14—20; 38. 36—31, (hier is 30—25 niet goed wegens 16—21 enz. met groot voordeel voor zwart); 38. —, 24—29. Vrijwel gedwongen, want thans zou wit wel 30—25 kunnen spelen en 38. —, 20—25 is zwak, daar wit, door 48—42 en 31—27 de stelling laat vastlopen. 39. 33 x 24, 20 x 40; 40. 45 x 34, 15—20; 41. 38—33, 20—24; 42. 31—27, 17—21; (of?) 43. 26 x 17, 12 x 21; 44. 33—29! 24 x 33; 45. 28 x 39, 8—12; (of!?) 46. 39—33 en wit heeft uitstekend spel.

Hiermee kan zwart niets bereiken en geeft zijn voordeel geheel prijs. De keus was vrij lastig, immers, 17—22 en 11 x 22 kan niet wegens wit 33—28, 38 x 9 en 27—21 met winst voor wit.

Ook 36. —, 24—29; 37. 33 x 24, 14—20; is niet goed, wegens wit 38. 45—40, 20 x 29; 39. 30—24, 19 x 39; 40. 28 x 19, 13 x 24; 41. 27—21, enz. weder winst voor wit.

De voortzetting voor zwart 24—29; 37. 33:24, 17—22! 38. 28:17, 11:22 gaat niet op, want nu zou wit winnen door:

39. 34—29, 23:25; 40. 24—20, 15:24; 41. 32—28, 22:33; 42. 38:9, 13:4; 43. 27—21, 16:27; 44. 31:2, —.

37. 26 x 17	12 x 21
38. 31—26	14—20

Hier zou 11—17 door wit met 45—50 beantwoord worden, waarna zwart een verloren stelling heeft. Men ga dit na.

39. 26 x 17	11 x 31
40. 36 x 27	20—25
41. 42—37	6—11
42. 28—22	————

Sterk gespeeld. Tracht nog iets te bereiken.

42. ———	8—12
43. 33—28	11—17
44. 22 x 11	16 x 7
45. 27—21	24—29

Zwart wil 7—11 niet spelen, vermoedelijk wegens 34—29, 30—24 enz. met een gunstig

eindspel voor wit, alhoewel winst toch niet meer mogelijk zal zijn voor wit.

46. 37—31!! ———

Gedurende de partij meenden verschillende toeschouwers, dat hier 45—40 sterker was. Dit is geenszins het geval, bijv.: 46. 45—40, 15—20; 47. 30—24, (A) 19 x 39; 48. 28 x 17, 18—22; 49. 17 x 28, 29—33; 50. 38 x 29, 39—43; en zwart maakt gemakkelijk remise, ondanks zijn materieelen achterstand.

A) 47. 37—31, 20—24; 48. 31—27, 7—11; 49. 28—22, 12—17; 50. 21 x 12, 18 x 7; 51. 27—21, 7—12; 52. 32—27, (of?) 23—28; enz. met gemakkelijke remise.

46. ———	29 x 40
47. 45 x 34	15—20
48. 38—33	20—24
49. 31—27	7—11
50. 28—22	12—17
51. 21 x 12	18 x 7
52. 27—21	————

Dit geeft zwart gelegenheid op elegante wijze remise te maken. Echter, iedere andere voortzetting van wit geeft ook niet meer dan remise.

52. ——— 23—28

Natuurlijk.

53. 32 x 14	13—19!
54. 14 x 23	11—16
55. 30 x 19	16 x 38

Remise.

Spr.



Hoe de teekenaar van het Rott. Nieuwsblad beide spelers zag.

# WERELDKAMPIOENSCHAP 1935/36

## 15E PARTIJ, GESPEELD TE A'DAM OP 19 JAN. 1936

Wit: Raichenbach, Zwart: Vos.

1. 34—29	20—25
2. 40—34	17—21
3. 31—26	21—27
4. 32 : 21	16 : 27

Deze uitruil van zwart kan in ieder geval aanleiding zijn tot interessant spel.

5. 44—40	18—22
6. 50—44	12—18
7. 29—24	19 : 30
8. 35 : 24	—

Men kan in deze partij de spelers in geen geval verwijten het spel te vereenvoudigen. In dergelijke openingen zit pit en de volle honderd procent aandacht der spelers is hier eisch.

8. —	14—19
9. 34—29	19 : 30
10. 29—23	18 : 29
11. 33 : 35	13—18

Het wil mij voorkomen, dat de witte stelling thans iets gunstiger is. Schijf 25 van zwart staat uit strategisch oogpunt bezien niet zoo gunstig en kan voor een opmarsch naar het centrum wel eens een lastige hinderpaal worden.

12. 37—31	—
-----------	---

Zéér juist. Wit legt door dezen zet zwart beperkingen aan diens korten vleugel op. Zwart moet nu oppassen geen belangrijk positie-nadeel te krijgen.

12. —	10—14
13. 41—37	14—19
14. 37—32	11—16
15. 32 : 21	16 : 27
16. 46—41	—

Op zéér juiste wijze lost wit het teveel aan stukken op zijn langen vleugel op en beraamt tevens een aanval op zwart's korten vleugel.

16. —	6—11
17. 41—37	1—6
18. 37—32	11—16
19. 32 : 21	16 : 27
20. 42—37	7—11

Zwart heeft nog steeds gedwongen zetten.

21. 47—42	8—12
22. 37—32	11—16
23. 32 : 21	16 : 27
24. 42—37	6—11

Een serie zetten, die de partij niet mooier maken, maar waarbij zwart toch nog steeds dwangspel heeft.

25. 37—32	11—16
26. 32 : 21	16 : 27
27. 48—42	2—7
28. 42—37	7—11
29. 37—32	11—16
30. 32 : 21	16 : 27

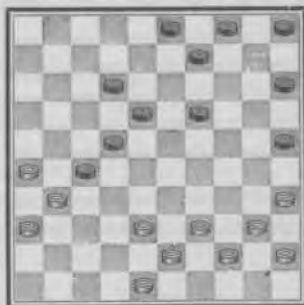

Wit zet zijn eenmaal ondernomen aanval onverbiddeijk voort.

31. 38—32	27 : 38
32. 43 : 22	12—17
33. 32—27	9—13
34. 27—21	—

Thans verdient m.i. 49—43 de voorkeur, om de dreiging 35—30 bij de hand te hebben. Ook 39—33 kwam in aanmerking. De tekstzet lijkt dan ook niet sterk.



34. ——— 19—23  
 35. 21:12 18:7

Hiermede zijn de grootste moeilijkheden voor zwart weer eenigszins opgelost, hoewel de stand nog de uiterste verzorging vergt.

36. 49—43 13—18

Vrijwel gedwongen, daar 35—30 dreigt en 23—28 niet is aan te bevelen.

37. 31—27 22:31

38. 26:27 23—28

Noodig om de dreiging 35—30 van wit zoo gering mogelijk te maken.

39. 26—21 18—22

Forceert doortocht naar dam of omruil.

40. 37:18 28—32

41. 43—38 32:34

42. 40:29 3—8

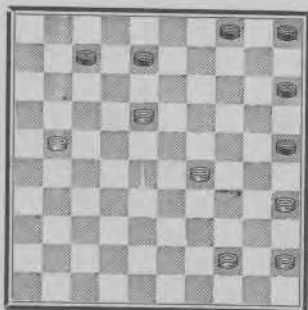

Zwart heeft zich volkomen hersteld en het dient gezegd, dat zulks is geschied door

schitterend tegenspel. Wel eenig voordeel is aan wit's zijde, maar juist tegenspel zal op remise lopen.

43. 21—17 8—13

Natuurlijk noodig voor een eventueele doorbraak van wit te voorkomen.

44. 18:9 4:13

45. 45—40 15—20

46. 40—34 20—24

47. 29:20 25:14

Hoewel het lijkt, dat zwart nog eenigszins teruggedrongen staat, is dit in het onderhavige geval absoluut niet meer van invloed voor de remise te bereiken.

48. 34—29 14—20

49. 29—23 20—25

50. 44—39 5—10

De zetten wijzen zichzelf aan.

51. 39—33 10—14

52. 33—28 14—20

53. 28—22 7—12

54. 17:19 20—24

55. 19:30 25:34

Remise.

Een zéér interessante partij, waarin zwart wel met de meeste moeilijkheden te kampen had, doch één en ander meesterlijk oploste. Toch wil het mij voorkomen, dat wit bij den 34sten zet wel een kansvoller voortzetting had kunnen kiezen.

G. P.

# WERELDKAMPIOENSCHAP 1935/36

## 16E PARTIJ, GESPEELD TE LEEUWARDEN OP 21 JAN. 1936

Wit: J. H. Vos, Zwart: M. Raichenbach.

1.	33—28	18—23
2.	39—33	12—18
3.	31—27	17—21
4.	37—31	21—26
5.	44—39	26:37
6.	42:31	20—24
7.	47—42	14—20
8.	41—37	7—12
9.	46—41	10—14
10.	34—29	—

Wit gaat tot actie op het centrum over. Op 50—44 had zwart het afwachtende tempo 5—10 en wit moet dan toch kiezen tusschen 34—30, 34—29, 31—26 of 27—21.

De opening dezer partij had een kalm verloop en gaf geen aanleiding tot opmerkingen van bijzonderen aard.

10.	—	23:34
11.	40:29	1—7
12.	27—22	18:27
13.	31:22	—

Deze voortzetting geeft de partij een interessante en zeker geen eentonige wending. Zwart kan met 12—17 voortzetten, doch neemt een afwachtende houding aan. Bij den volgenden zet laat hij het centrum geheel en al aan wit over.

13.	—	5—10
14.	37—31	24—30
15.	35:24	19:30
16.	41—37	20—25

De laatste drie zetten van zwart zijn sterker, dan men, oppervlakkig beschouwd, zou vermoeden. Hij dwingt wit tot een verklaring, maar weerhoudt dezen van verder opdringen. B.v. op 28—23 volgt 11—17 en wit's schijven 29 en 23 staan niet mooi. Op 29—23 kan volgen 30—35 met dreiging 13—18, 9:29, 25—30; dus wit 38—33 (14—20) en de dreiging keert door 20—24 en 25:14 weer terug.

17.	39—34	30:39
-----	-------	-------

18.	43:34	14—19
19.	49—43	—

Agressiever lijkt 29—23, doch door 10—14 en bij den volgenden zet 14—20, 13—18, 8:10 vereenvoudigt zwart den stand, alhoewel wit's centrumstand dan beter is.

19.	—	10—14
20.	43—39	12—18

Nu begint zwart actief op te treden. 19—24, 15:24, gevolgd door 12—17, of op 34—29 wederom door 24—30, verdiende ook overweging. Het is beter, wit op den langen vleugel niet te laten afruilen.

21.	45—40	18:27
22.	31:22	7—12
23.	37—31	—

Op 29—23, en dan zwart 14—20, 13—18, 8:10 houdt wit positievoordeel. Zwart besluit thans tot den opbouw, als aangegeven bij den 20sten zet en daarom vooral was 29—23 boven wit's tekstzet te verkiezen geweest.

23.	—	19—24!
24.	29:20	15:24
25.	42—37	—

Wit kon 28—23 niet spelen wegens 13—18, maar ook na den tekstzet blijft het verder opdringen op het centrum met 28—23 verhinderd door 24—29 en 13—18.

25.	—	12—17!
26.	34—29	17—21

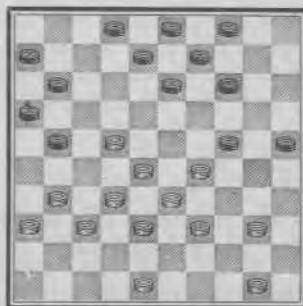

Zwart verandert van tactiek en gaat trachten voordeel te behalen op de geïsoleerde randschijf, welke hij wit bezorgt. Dit is op zichzelf niet fout. Zwart's spel was echter door 14—19 en 25:14 ook kansrijk gebleven. Op wit 33—29 volgt dan 19—24 en 14:25; op andere zetten 19—24 en wit moet omzichtig spelen, om geen nadeel op den langen vleugel te krijgen.

27. 29:20	21—27
28. 32:21	16:18
29. 20—15	—

Natuurlijk kon 38—33 niet wegens 18—23 en 4:35.

29. —	14—19
30. 37—32	19—24
31. 50—45	11—17
32. 40—34	—

Wit mocht niet 32—27 wegens 18—23; evenmin 31—27 wegens 24—29, 18—22, 13:35.

32. —	2—7
33. 45—40	7—11
34. 40—35	—

Gedurende de beide laatste zetten was 31—27 of 32—27 nog onmogelijk wegens 25—30, 24—29, 18—22, 13:44 resp. 13:35. Deze mogelijkheid verdwijnt door:

34. —	8—12
35. 34—29	3—8
36. 29:20	25:14
37. 35—30	14—19
38. 30—25	9—14

Voor wit is nu 33—29 de beste voortzetting. Hij wint dan op 18—22 door 39—33, gevolgd door 32—27 met kettingstand. Op 17—22 en 12:21 geeft 32—28 goed spel. Op 17—21 zonder ruil volgt 31—27 met voordeel. Op 11—16 speelt wit 39—33. Zwart kan op 38. 33—29 het sterkst antwoorden (17—22) 28:17 (11:22) 32—27 (19—23) 39—34.

39. 48—42	19—24
40. 42—37	—

Want op 39—34 volgt 14—20, 13—19, 18:40 en op 32—27 speelt zwart 17—22.

40. —	17—22
-------	-------

41. 28:17 11:22

40. 13—19 mocht niet wegens 25—20 en 28—22 (18:27) 31:22 (17:28) 32:14; ook 14—19 was door 28—22 verboden; 18—22 verloor door 32—27; op 17—21 of 11—16 kwam 31—27. Zwart moet dus terdege oppassen.

42. 31—26 14—19!

Belet 25—20 met 19—23, 23:43 en 22—28.

43. 32—28 12—17  
44. 26—21 gedw. —

Er dreigt 24—29 en op 39—34 volgt 18—23 en 24—29.

44. —	17:26
45. 28:17	18—23
46. 36—31	8—12
47. 17:8	13:2
48. 25—20	24—30
49. 31—27	6—11
50. 37—32	—



Mogelijk is ook 38—32 (2—8) 33—28, belet 23—29 met 27—21, 28—22, 32:25, en dreigt 24—20 met winst. Op 38—32 (30—35) 39—34 kan wit eveneens 33—28 met dreiging 20—14 spelen. Toch is 38—32 niet goed, daar zwart speelt 11—16 en nu volgt op 33—28, 23—29, en op 27—22, 16—21 met uitstekend spel.

50. —	2—8
51. 33—28	23—29
52. 38—33	29:38
53. 32:43	8—12
54. 28—23	19:28
55. 20—14	28—33
56. 39:28	30—34
57. 14—10	34—40
58. 10—5	40—44

Remise.

Een fraaie partij, die door beide spelers uitstekend is behandeld en waarin steeds fel en pittig werd gespeeld. H.

# WERELDKAMPIOENSCHAP 1935/36

17E PARTIJ, GESPEELD TE AMSTERDAM OP 22 JAN. 1936

Wit: M. Raichenbach, Zwart: J. H. Vos.

- |    |       |       |
|----|-------|-------|
| 1. | 34—29 | 20—25 |
| 2. | 40—34 | 14—20 |
| 3. | 45—40 | 10—14 |
| 4. | 32—28 | 17—22 |

Wel de beste. Wit dreigt af te ruilen door 28—23 enz. Speelt zwart 17—21 om dezen afruil te voorkomen, dan volgt 5. 31—26 en zwart moet een minder goeden zet doen.

- |    |         |         |
|----|---------|---------|
| 5. | 28 x 17 | 11 x 22 |
|----|---------|---------|

Natuurlijk, want op 12 x 21 kan wit gunstig 6. 29—24 laten volgen.

- |    |       |      |
|----|-------|------|
| 6. | 37—32 | 5—10 |
| 7. | 41—37 | 7—11 |
| 8. | 46—41 | 1—7  |
| 9. | 50—45 | —    |

Thans moet zwart zich verklaren.

- |     |       |       |
|-----|-------|-------|
| 9.  | —     | 19—23 |
| 10. | 32—28 | —     |

Wit neemt de meest voor-de-hand-liggende voortzetting. Tot interessant spel kan het volgende leiden: 10. 35—30! Belet 14—19 wegens 11. 32—28, 37 x 17, 29—24 enz. met dam. Ook 10. —, 13—19 is niet aan te bevelen wegens 11. 32—28, 37 x 17, 30—24 en 29—23 enz. met beter spel voor wit. Dus 10. —, 11—17; 11. 31—27, 22 x 31; 12. 36 x 27. Belet wederom 13 of 14—19. 12. —, 17—22. De beste. En thans zal wit genoeg moeten nemen met bijv. het volgende genre: 13. 37—31 (of?) 13—19; 14. 29—24, (of?) 20 x 29; 15. 33 x 13, 8 x 19; 16. 31—26, 22 x 31; 17. 26 x 37, 15—20; 18. 32—28, 23 x 32; 19. 37 x 28, 20—24; 20. 40—35, en wit zit in een opsluiting, waarvan de consequenties niet duidelijk zijn.

- |     |         |         |
|-----|---------|---------|
| 10. | —       | 23 x 32 |
| 11. | 37 x 17 | 11 x 22 |

Natuurlijk niet 12 x 21 wegens 12. 29—24 enz. met dam.

- |     |       |       |
|-----|-------|-------|
| 12. | 41—37 | 14—19 |
| 13. | 37—32 | —     |

Voor voortzettingen zooals thans bijv. 29—24 enz., schijnt de Franschman niets te voelen.

- |     |         |         |
|-----|---------|---------|
| 13. | —       | 20—24   |
| 14. | 29 x 20 | 25 x 14 |
| 15. | 35—30   | 19—23   |
| 16. | 32—28   | —       |

Gaat trachten zwart vast te houden.

- |     |         |         |
|-----|---------|---------|
| 16. | —       | 23 x 32 |
| 17. | 38 x 27 | 14—19   |
| 18. | 30—25   | —       |

Daar het verdere gedeelte in gelijk genre moet worden behandeld als een „hekstelling”, n.l. zwart van het centrum afhouden, bezet wit zoo snel mogelijk veld 25, hetwelk in dit genre een belangrijk steunpunt is.

- |     |         |         |
|-----|---------|---------|
| 18. | —       | 10—14   |
| 19. | 34—29   | 19—23   |
| 20. | 42—38   | 23 x 34 |
| 21. | 40 x 29 | 12—17   |

Vermoedelijk gespeeld om direct eventuele slagzetjes, beginnende 27—21 enz. den kop in te drukken.

- |     |         |         |
|-----|---------|---------|
| 22. | 44—40   | 7—1     |
| 23. | 40—35   | 17—21   |
| 24. | 48—42   | 21 x 32 |
| 25. | 38 x 27 | 13—19   |

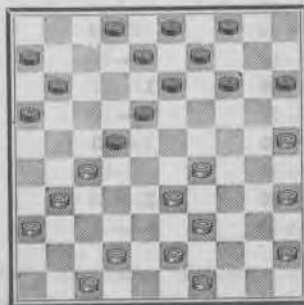

Zwart speelt zijn tegenstander wel in de kaart en maakt het wit gemakkelijk, de stelling vast te houden. Misschien was dit wel de bedoeling van zwart, echter lijkt het volgende toch beter. 25. —, 14—20; 26. 25 x 14, 9 x 20; 27. 42—38. Daar 29—23 thans zonder effect blijft, is er niet veel beters voor wit aan te geven. 27. —, 13—19. Dreigt thans de stand door 18—23 los te maken. 28. 29—24, (of?) 19 x 30. Ook 20 x 29 geeft thans goed spel, om te vervolgen door 11—17 en aanvallen over veld 21 enz. 29. 35 x 24, 20 x 29; 30. 33 x 24, 8—13; 31. 45—40, 11—17; 32. 47—42, 17—21; 33. 40—35, (of?) 21 x 32; 34. 38 x 27, 6—11; 35. 43—38, 11—17; 36. 49—43, 4—9; 37. 35—30, 9—14; 38. 30—25, 3—9. En zwart heeft goed spel, daar hij op 3 manieren zonder nadeel kan voortzetten, n.l. 1e. den aanval over vak 21 voortzetten. 2e. 13—19 x 19 een sterk centrum nemen en de dreiging langs vak 21 kan laten bestaan, 3e. zijn stelling formeeren door 8—12; 2—7 en dan door 13—19 dreigen los te maken. Veel kan wit tegen één en ander niet doen.

Wit kan in deze variant als 27e zet natuurlijk ook 43—38 spelen, om te trachten de stukken 42 en 47 te bewaren voor de formatie 41 en 37, als verdediging tegen een aanval over veld 21.

Veel verschil zal het echter niet uitmaken, daar zwart steeds goed spel behoudt. Men ga dit maar eens na.

(25. —, 13—19).

26. 29—24 natuurlijk 19 x 30

27. 25 x 34 8—13

28. 35—30 ———

Weer op het steunpunt 25 af.

28. ——— 14—19

29. 30—24 19 x 30

30. 34 x 25 9—14

31. 45—40 2—8

32. 40—34 11—17

33. 42—37 13—19

34. 34—30 19—23

35. 39—34 8—13

36. 34—29 23 x 34

37. 30 x 39 ———

Van deze geheele zettenreeks kan alleen gezegd worden dat wit mooi „in lijn” speelt,

terwijl de zwarte verdediging vrij slapjes en zonder overtuiging gevoerd wordt.

37. ——— 4—9

38. 37—32 ———

Gaat thans de „kettingstelling” innemen, hetwelk door zwart niet met 17—21 belet kan worden, daar wit hierop 39. 31—26 en 26 x 17, met schijfwinst, zou laten volgen.

38. ——— 14—20

Wel wat laat!

39. 25 x 14 9 x 20

40. 32—28 20—24



Zwart's stelling is thans precair geworden.

41. 39—34 ?? ———

Zoals Keller aangaf kan wit hier op eenvoudige wijze als volgt de winststelling formeeren: 41. 31—26, 22 x 31; 42. 36 x 27. Wat zwart nu ook speelt, er is geen verdediging meer te vinden tegen de doodelijke dreiging 43. 27—21, 44. 28—23, 45. 43 x 12.

Hier is dus tevens mee gezegd, dat zwart's 40e zet fout was en deze 13—19 had moeten spelen om op 41. 31—26 en 42. 36 x 27 met 42. —, 18—23 te kunnen voortzetten. Het is wel merkwaardig, dat Raichenbach dezen eenvoudigen winstgang laat lopen.

41. ——— 15—20

42. 43—39 13—19

43. 47—42 20—25

44. 42—37 24—30

45. 37—32 ———

Na dezen zet is „de muziek” uit den witten stand verdwenen en winst vrijwel onmogelijk geworden. Kansrijker, alhoewel

bij goed tegenspel ook niet meer dan remise gevende, was

45. 49—44 ———

om de dreiging 27—21 (16 x 27) 33—29 nog even te laten voortbestaan.

45. ——— 30—35

46. 49—44 19—24

Dreigt 25—30, 35—40 en 24—29 enz.

47. 44—40 ———

Vrijwel gedwongen, want op 34—29 volgt 18—23 enz. met winst voor zwart.

47. ——— 35 x 44

48. 39 x 50 24—30

49. 34—29 3—9

50. 50—44 ———

Op 28—23 laat zwart volgen 17—21—26 enz. met remise.

50. ——— 30—35

6.9.16/18. 22. 25. 35. 27/29. 31/33. 36. 44.

51. 31—26 22 x 31

52. 36 x 27 9—14

53. 29—24 25—30

54. 24—19 14 x 23

55. 28 x 19 30—34

56. 19—14 34—39

57. 26—21 39 x 37

58. 21 x 33 Remise gegeven.

Spr.



# WERELDKAMPIOENSCHAP 1935/36

## 18E PARTIJ, GESPEELD TE DEN HELDER OP 23 JAN. 1936

Wit: Raichenbach, Zwart: Vos.

1. 33—28	18—23
2. 39—33	12—18
3. 31—27	17—21
4. 37—31	20—24
5. 44—39	14—20
6. 31—26	11—17

Gespeeld om zoo lang mogelijk vrije zetten te behouden. Maar zwart had tevoren ook 21—26 kunnen spelen. Met 7—12, 11:31 enz. zou hij wit's ontwikkeling aan dezen vleugel wel wat al te zeer bespoedigen.

7. 41—37	17—22
8. 26:17	22:11
9. 37—31	7—12
10. 46—41	10—14
11. 41—37	5—10
12. 50—44	2—7
13. 34—29	—

Nu zwart het kennelijk op den laatsten zet laat aankomen, had wit misschien beter gedaan 47—41 te spelen.

13. —	23:34
14. 40:29	18—22

20—25 en 15:24 geeft geen nadeel, daar in dit geval wit's hoofdmacht links staat opgesteld en niet zoo gemakkelijk in het spel komt.

15. 27:18	—
-----------	---

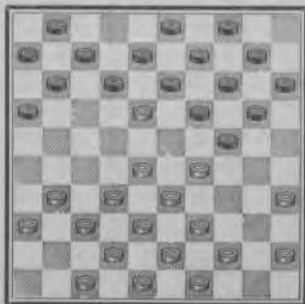

Ik zou voorkeur geven aan 28:17. Als zwart dan toch den ruil naar 34 neemt, kan wit later 32—28 spelen, terwijl op zwart 12:21 en wit 31—26 wit later gerust met 37:26 kan slaan. Wit kan in deze stelling beter links aanvallen dan rechts en moet dus ook voorkomen dat zwart's sterke linkervleugel kan aanvallen.

15. —	12:34
16. 39:30	20—25
17. 44—39	25:34
18. 39:30	15—20

Eerst 13—18 en 9—13 spelen lijkt mij beter.

19. 30—25	10—15
20. 49—44	—

Waarom niet 43—39 om 13—18 met 28—23 en 35—30 te beletten?

20. —	13—18
21. 31—27	9—13
22. 44—40	4—9
23. 43—39	18—23
24. 36—31	7—12
25. 47—41	24—29
26. 33:24	20:29

Zwart heeft nu weer een goede spelverdeling. Belangrijke varianten vallen in deze partij echter niet op te merken.

27. 41—36	12—18
28. 39—24	11—17
29. 27—22	—

Omdat zwart met 18—22 dreigde.

29. —	18:27
30. 31:11	6:17
31. 34—30	17—21
32. 36—31	21—26
33. 40—34	—

Op 31—27 zou zwart 29—33 en 13:31 spelen.

33. ——— 29:40  
 34. 45:34

Op 35:44 zou zwart spelen 14—20, 19:10 en 13:35.

34. ——— 15—20  
 35. 34—29 23:34  
 36. 30:39 20—24  
 37. 31—27 8—12  
 38. 37—31 26:37  
 39. 42:31 12—18

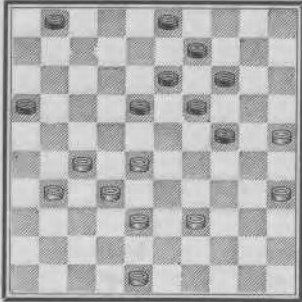

Hieruit blijkt, dat zwart nu reeds rekening houdt met den slag 3 x 21, welke straks zal volgen.

40. 31—26 18—23  
 41. 26—21

Niet goed zou zijn 48—43, zwart 14—20 en 9:20; wit 27—21, 32:21 en 38:27, wegens zwart 20—25 en 30—34.

41. ——— 14—20  
 42. 25:14 9:20  
 43. 21—17 20—25  
 44. 27—22 24—30

Hiermede is remise reeds verzekerd.

45. 35:24 19:30  
 46. 28:8 3:21  
 47. 22—18 30—34  
 48. 39:30 25:34  
 49. 32—27 21:43  
 50. 48:30 16—21

Remise.

# WERELDKAMPIOENSCHAP 1935/36

19E PARTIJ, GESPEELD TE A'DAM OP 24 JAN. 1936

Wit: Raichenbach, Zwart: Vos.

1.	34—29	17—22
2.	40—34	11—17
3.	45—40	6—11
4.	31—26	19—23
5.	32—28	23 : 32
6.	37 : 28	16—21

Deze zet geeft kans op een levendiger partij en verwickelingen, die zwart niet uit den weg wil gaan.

7.	41—37	11—16
8.	37—32	21—27
9.	32 : 21	16 : 27
10.	46—41	20—24

1—6 kan natuurlijk niet door 36—31, 26—21, 28 : 17, 29—24 en 34 : 1.

11.	29 : 20	15 : 24
12.	50—45	10—15
13.	34—29	13—19
14.	29 : 20	15 : 24
15.	40—34	5—10
16.	34—29	10—15
17.	29 : 20	14 : 25
18.	41—37	27—32

Uit de zettenreeks van wit volgt, dat hij totaal eenvoudig spel verlangt en complicaties wil vermijden.

Zwart wordt vrijwel gedwongen tot 27—32.

19.	38 : 27	22 : 31
20.	36 : 27	17—22
21.	28 : 17	12 : 41
22.	47 : 36	—

Wit moge nu eenig nadeel in positie-opbouw hebben, van belang is het echter niet

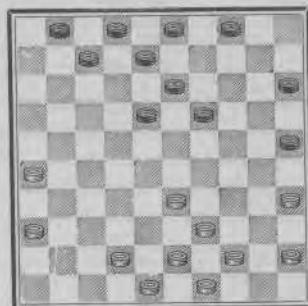

22.	—	9—13
23.	43—38	4—9
24.	49—43	9—14
25.	42—37	14—20
26.	37—32	19—24

Door deze laatste zetten verplaatst zwart zijn aanval naar zijn linkervleugel.

27.	36—31	13—19
-----	-------	-------

Veel complicaties komen tot nog toe in deze partij niet voor.

28.	31—27	8—13
29.	33—28	3—8
30.	26—21	—

Het gaat er nu op lijken, dat wit toch nog wat spel in de partij wil leggen.

30.	—	7—12
31.	21—17	—

Nu de stelling interessant kan worden, wordt de ruiltactiek weer toegepast. Vos kan zich daartegen niet voldoende te weer stellen.

32.	27 : 16	8—12
33.	28—22	18 : 27
34.	32 : 21	13—18
35.	21—17	12 : 21
36.	16 : 27	19—23
37.	38—32	1—7
38.	43—33	7—12
39.	39—33	12—17

De voorkeur had 24—29 verdiend. 44—39 of 40 was dan weinig speelbaar geweest voor den voor-uitruil te ontgaan. Wit had dan echter weer gebruik kunnen maken van 38—33 of 27—22. Nu is 27—22 niet voordeelig omdat wit dan schijf 48 zal moeten opbrengen.

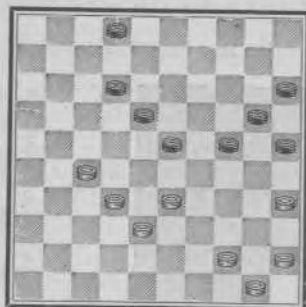

Immers zwart had nu dezen 27—22 omruil met 12—17 vervolgd en op zwart's antwoord 23—28 met ontegenzeggelijk voordeel.

Op 38—33, 32:43 had hetzelfde kansrijke spel kunnen volgen.

40.	33—28	17—22
41.	28:30	22:31
42.	32—27	_____

Hier niet eerst 44—40, want dan zwart natuurlijk 31—36.

42.	_____	31:22
43.	44—40	25:34
44.	40:29	20—24
45.	29:20	15:24
46.	45—40	22—28
47.	40—34	18—23
48.	48—42	2—7
49.	42—37	7—12
50.	37—31	12—18
51.	31—27	28—32
52.	34—29	24:42
53.	27:47	_____

Remise.

In deze partij vierde de afruil-tactiek weer hoogtij. Het is mogelijk om aan te nemen, dat wit het ongeslagen record wilde handhaven en daarin is hij geslaagd.



Ver. Foto B.

Onze nationale en joviale kampioen Vos wenscht den wereldkampioen Raichenbach met een ferm handdruk geluk met het behoud van zijn titel.

# WERELDKAMPIOENSCHAP 1935/36

## 20E PARTIJ, GESPEELD TE A'DAM OP 25 JAN. 1936

Wit: J. H. Vos, Zwart: M. Raichenbach.

1.	32—28	18—23
2.	33—29	23 x 32
3.	37 x 28	19—24
4.	39—33	14—19
5.	44—39	20—25
6.	29 x 20	25 x 14
7.	41—37	12—18
8.	46—41	7—12
9.	37—32	18—23

alles het bekende recept en komt men thans weer in de klassieke banen.

10.	41—37	12—18
11.	31—27	15—20
12.	37—31	17—21

waarschijnlijk gespeeld met het plan op 13. 31—26 te laten volgen 11—17, 17—22 enz., om tempi te winnen.

13.	34—30	—
-----	-------	---

wil bovenaangegeven manoeuvre van Zwart niet toestaan en verkiest Zwart op 26 te laten komen.

13.	—	21—26
14.	30—25	26 x 37
15.	42 x 31	1—7
16.	40—34	7—12
17.	45—40	12—17
18.	50—45	17—21
19.	47—42	—

zie aantekening bij den 13en zet van Wit.

19.	—	21—26
20.	49—44	26 x 37
21.	42 x 31	10—15
22.	34—29	—

Gaat thans zijn zeer krachtig opgestelden rechtervleugel in actie brengen en Zwart het centrum ontnemen.

22.	—	23 x 34
23.	39 x 30	—

beter dan 40 x 29, daar Zwart dan slechts in zijn ontwikkeling geholpen zou worden door het antwoord 23. —, 20—24; 24. —, 29 x 20, waarmee Zwart zijn topzwaren langen vleugel ontlast, Zwart moet thans oppassen om nadeel te ontgaan.

23.	—	20—24
-----	---	-------

Natuurlijk was direct 18—23 niet mogelijk wegens Wit 30—24 enz. Het is echter zéér de vraag of 4—10 hier niet sterker is dan de tekstzet.

24.	40—34	8—12
25.	44—40	18—23
26.	34—29	—

Dit is natuurlijk de consequentie van het voorafgaande speelplan. Zwart moet van het centrum worden afgehouden, daar Wit anders met zijn uitgeschoven linkervleugel in moeilijkheden komt.

26.	—	23 x 34
27.	40 x 20	15 x 24
28.	45—40	5—10
29.	40—34	2—8
30.	43—39	—

Véél sterker dan direct 34—29. Zwart staat thans voor een lastige keus. Op 12—18 kan Wit zeer sterk met 27—22, 32 x 21 en 31 x 22 voorzetten.

30.	—	12—17
-----	---	-------

wel de beste. Thans moet Wit rekening houden met de dreiging 31. —, 24—29; (32. 33 x 24, op 34 x 23 volgt 17—22 enz.); 32. —, 16—21; 33. —, 8—12 en 34. —, 13 x 44.

31.	34—29	—
-----	-------	---

In verband met boven aangegeven dreiging is de tekstzet wel gedwongen daar ook 31. 27—22 niet mogelijk is wegens Zwart 31. —, 19—23 enz. met schijfwinst.

31.	—	17—21
-----	---	-------



De thans volgende twee om twee van Zwart is vrijwel gedwongen, daar Wit nog driemaal over veld 29 kan aanvallen en Zwart slechts tweemaal kan dekken.

32. 29 x 20	19—23
33. 28 x 19	13 x 15
34. 31—26	—

Het is zeer de vraag of dit de sterkste voortzetting is, daar Zwart thans door 15—20—24 enz. het centrum kan heroveren. Mij lijkt hier 48—42 aangewezen, daar de opsluiting door 21—26 niet te vreezen is. Vervolgens kan Wit dan door 30—24, 33—29 enz. een zéér voordeelige stelling veroveren.

34. —	15—20
35. 26 x 17	11 x 31
36. 36 x 27	9—13??

Blijkbaar durft Zwart nu 20—24 niet meer aan. Toch is deze voortzetting de sterkste, daar, na den tekstzet Zwart zeer slecht spel krijgt. Na 20—24 enz. krijgt Zwart ongeveer gelijk spel, bijv. 36. —, 20—24; 37. 30 x 19, 14 x 23; 38. 39—34, 6—11; 39. 27—22, (A) 9—13!!; 40. 35—30, (of?) op 33—29 volgt 11—17 enz. met winst voor Zwart. 40. —, 8—12; en Zwart heeft tenminste gelijk spel door de dreiging 12—17 enzovoorts.

A) 39. 35—30, 11—17; 40. 30—24, 8—12; 41. 33—28, 9—14; 42. 28 x 19, 14 x 23; 43. 38—33, 3—9; 44. 25—20, 12—18; 45. 33—28, 10—14; 46. 28 x 10, 4 x 15; 47. 34—29, (of?) 17—22; 48. 29—23, (of?) 22 x 31; 49. 23 x 12, 31—36; 50. 12—7, 36—41; en Zwart maakt remise. Deze variant is nog de gunstigste voor Wit, doch ook dat geeft maar remise.

37. 33—29

Natuurlijk. Thans wordt de afruil 20—24 belet en vanaf dit moment krijgt Wit zéér goed spel.

37. —	4—9
38. 39—33	10—15



39. 32—28??

Het belangrijkste moment in deze partij: de tekstzet is van twijfelachtige waarde. Als men deze stelling objectief bekijkt, is het duidelijk, dat het op dit moment zeer moeilijk, zoo niet onmogelijk is, te bepalen of 32 of 33—28 hier gespeeld moet worden. Deze moeilijkheid werd tijdens de partij direct door mij gesignaleerd en gaf ik hier dan ook aan 48—42, om 32 of 33—28 in petto te houden.

Bij analyse blijkt 48—42 niet alleen sterker te zijn, doch zelfs een vrij gemakkelijke en snelle winst te brengen, bijv. 39. 48—42, 6—11; (A.B.) 40. 42—37, 11—17; 41. 37—31, 13—18; 42. 31—26, 8—12; (C.D.) 43. 27—21, 16 x 27; 44. 32 x 21, 9—13; (E.F.) 45. 33—28, 3—9; (G.H.I.) 46. 21—16!!, 13—19; (gedw. daar op 18—22 Wit door 38—32 wint); 47. 29—23, 18 x 29; 48. 28—22, 17 x 28; 49. 30—24, 19 x 30; 50. 35 x 22, 20—24; 51. 16—11, en Wit wint vrij gemakkelijk dit eindspel.

I) 45. —, 18—22; 46. 38—32, 22 x 24; 47. 30 x 8 en Wit wint.

H) 45. —, 3—8; 46. 38—32, 18—22; (gedw. want op 13—19 volgt 32—27 en 30—24 met winst). 47. 29—23, 22:33; 48. 32—28, 33 x 22; 49. 23—18, 12 x 23; 50. 21 x 3 en Wit wint.

G) 45. —, 13—19; 46. 29—23, 18 x 29; 47. 28—22, 17 x 28; 48. 30—24, 19 x 30; 49. 25 x 32, 20—24; 50. 21—17, 12 x 21; 51. 26 x 17, 14—20; 52. 17—12, 24—30; 53. 35 x 24, 20 x 29; 54. 12—7, 29—34; 55. 7—1, 34—39; 56. 1—6 en Wit wint. Een fraaie variant.

F) 44. —, 17—22; 45. 38—32, 22—27; (gedw.) 46. 21—17, 27 x 38; 47. 33 x 12, 12 x 21; 48. 26 x 17 en wint.

E) 44. —, 18—22; (op 3—8 of 9—13 vervalt het spel in reeds aangegeven varianten). 45. 29—23!!; 9—13; (gedw. want op 12—18 slaat Wit 23 x 12 en schijf 21 loopt naar dam); 46. 23—18, 12 x 23; 47. 21 x 12, 28—23; (of?) 22. 33—29, en Wit wint gemakkelijk.

D) 42. —, 17—22; 43. 27—21, 16 x 27; 44. 32 x 21, 8—12; (gedw.) 45. 38—32, en Wit wint.

C) 42. —, 18—22; 43. 27 x 18, 8—13; 44. 18—12, 17 x 8; 45. 33—28, 13—18; (a) 46. 32—27, 9—13; 47. 26—21, 13—19; (op 8—12 volgt 28—22 met winststand); 48. 30—24!, 19 x 30; 49. 35 x 24, 3—9; (op 8—12 volgt 28—22 en op 8—13 volgt 28—23); 50. 21—17, 8 of 9—13; 51. 28—23, en wint gemakkelijk.

a) 45. —, 8—12; 46. 26—21, 16 x 27; 47. 32 x 21, 13—18; 48. 38—32, 9—13; 49. 32—27, 13—19; (gedw. want op 3—8 of 9 wint Wit door 28—22); 50. 28—22 en wint eveneens.

B) 39. —, 8—12; 40. 42—37, 12—18; 41. 37—31, dreigt 28—23 en na 18—22 x 22; 32—27 enz. met winst. 41. —, 3—8; (dus gedw.) 42. 28—33, 8—12; (gedw. want op 18—22 x 22 volgt Wit 23—19 enz. wederom met winst). 43. 30—24, en wint daar er tegen de dreiging 23—19 enz. geen verdediging meer is.

A) 39. —, 13—18; 40. 42—37, 9—13; 41. 37—31, 8—12; 42. 31—26, 6—11; 43. 33—28, 3—8; 44. 27—21!, 16 x 27; 44. 32 x 21, 11—16; (a) 45. 21—17, 12 x 21; 46. 26 x 17, 13—19; (b) 47. 29—23, 18 x 29; 48. 30—24, 19 x 30; 49. 25 x 23, 20—24; 50. 23—18, 14—20; 51. 28—23 en Wit heeft een gewonnen eindspel.

b) 46. —, 18—22; 47. 38—32, 22 x 24; 48. 30 x 10, 15 x 4; 49. 25 x 14, 13—18; (gedw.) 50. 35—30, 18—23; 51. 30—24 en Wit wint.

a) 44. —, 13—19; (op 11—17 volgt hetzelfde spel als in var. H) 45. 38—32, 8—13; (of?) 46. 32—27, 11—16 of 17; 47. 30—24, 19 x 30; 48. 35 x 24, en wederom wint Wit.

Wij mogen dus gerust constateeren, dat Zwart bij den 39en zet strategisch absoluut geslagen was.

39. —	6—11
40. 48—42	11—17
41. 27—22	—

Deze zet is vrijwel gedwongen om tenminste nog kansen te behouden, daar er, na 41. 42—37 niet veel meer aan de hand is, bijv.: 41. 42—37, 13—18!; 42. 37—32, (of?) 8—12; 43. 30—24, (of?) 9—13; 44. 28—23, (of?) 14—19!; 45. 23 x 14, 20 x 9; 46. 32—28, 17—21; 47. 38—32, 12—17; 48. 24—20, (of?)

15 x 24; 49. 29 x 20, 9—14; 50. 20 x 9, 13 x 4; met een vrijwel gelijkwaardig eindspel.

41. —	8—12;
42. 22 x 11	16 x 7
43. 42—37	12—17
44. 30—24	13—18

Dat Zwart nu weer héél wat beter spel heeft gekregen is gemakkelijk te constateeren.

45. 28—23	18—22
46. 24—19	—

Er is thans geen betere voortzetting meer te vinden voor Wit.

46. —	7—11
47. 19 x 10	15 x 4
48. 25 x 14	9 x 20
49. 35—30	20—25
50. 30—24	3—8

Vanaf den 39en zet speelt Zwart zéér goed en heeft zich thans reeds voor een belangrijk deel hersteld.

51. 23—19	—
-----------	---

Er is niet anders.

51. —	4—10
-------	------

Voorloopig is nu de witte aanval tot staan gebracht en kan Zwart een tegenaanval ondernemen.

52. 38—32	11—16
53. 33—28	—

Misschien was 32—28 iets sterker, echter ook dan zal Zwart vrij gemakkelijk remise kunnen maken.

53. —	22 x 33
54. 29 x 38	—

Wel houden de twee witte stukken 19 en 24 thans 3 zwarte vast, doch daar staat tegenover, dat de schijven 16 en 17 strategisch héél gunstig staan opgesteld tegenover de 3 witte 32, 37 en 38, zoodat men hier van een vrijwel gelijkwaardig eindspel kan spreken.

54. —	17—22!
-------	--------

Natuurlijk.

55. 37-31 ———

59. 11-6 36-41  
60. 6-1 25-30!!

de beste.

Forceert de remise.

55. ——— 16-21  
56. 31-26 22-27!!  
57. 26 x 17 27-31  
58. 17-11 31-36

61. 24 x 35 41-47

Remise gegeven.

Spr.

TE AMSTERDAM WERD GESPEELD N:  
„VICTORIA-HOTEL”, DAMRAK 1

R E S U L T A A T :

Partij No.	1	2	3	4	5	6	7	8	9	10	11	12	13	14	15	16	17	18	19	20	Totaal	
Raichenbach	2	1	1	1	1	2	1	1	1	2	1	2	2	1	1	1	1	1	1	1	1	25
Vos	0	1	1	1	1	0	1	1	1	0	1	0	0	1	1	1	1	1	1	1	1	15



Ver. Foto B.

#### De huldiging van Raichenbach

De Voorzitter van den N.D.B., A. van Broek, tooit na een gloedvolle rede, den wereldkampioen met een krans.

# WERELDKAMPIOENSCHAP 1936

## 1E PARTIJ

Wit: Raichenbach, Zwart: Vaessen.

1. 33—28	17—21	16. 49—43	26 : 37
2. 39—33	21—26	17. 34—29	23 : 34
3. 44—39	11—17	18. 40 : 20	15 : 24
4. 50—44	17—21	19. 36—31	37 : 26
5. 31—27	19—23	20. 27—21	16 : 27
6. 28 : 19	14 : 23	21. 32 : 14	9 : 20
7. 33—28	9—14	22. 28—23	13—18
8. 28 : 19	14 : 23	23. 23 : 12	7 : 18
9. 39—33	10—14	24. 45—40	8—13
10. 33—28	14—19	25. 40—34	5—10
11. 44—39	4—9	26. 41—37	10—15
12. 39—33	20—24	27. 34—30	3—8
13. 43—39	12—17	28. 30 : 19	13 : 24
14. 37—31	26 : 37	29. 39—34	8—13
15. 42 : 31	21—26	30. 43—39	18—22
		31. 46—41	26—31
		32. 37 : 26	22—27
		33. 34—30	13—19
		34. 26—21	27 : 16
		35. 30—25	2—8
		36. 25 : 23	15—20
		37. 39—34	—

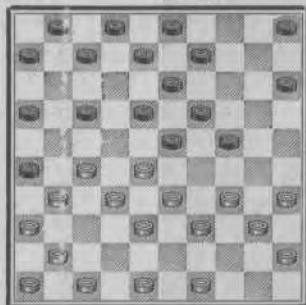

Zwart gaf op.

# WERELDKAMPIOENSCHAP 1936

## 2E PARTIJ

Wit: Vaessen, Zwart: Raichenbach.

1.	32—28	18—23
2.	33—29	23 : 32
3.	37 : 28	20—25
4.	41—37	12—18
5.	39—33	7—12
6.	44—39	1—7
7.	46—41	19—23
8.	28 : 19	14 : 23
9.	50—44	10—14
10.	37—32	14—19
11.	41—37	15—20
12.	33—28	20—24
13.	29 : 20	25 : 14
14.	31—27	5—10
15.	34—30	14—20
16.	30—25	10—14
17.	39—33	20—24
18.	44—39	17—21
19.	37—31	21—26

31.	48—42	2—8
32.	45—40	4—10
33.	40—34	10—14
34.	34—30	12—18
35.	39—33	11—16
36.	49—43	6—11
37.	43—39	8—12
38.	39—34	11—17

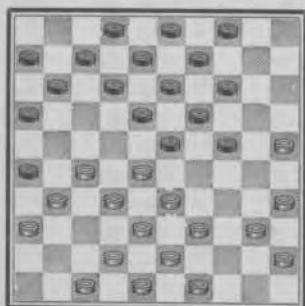
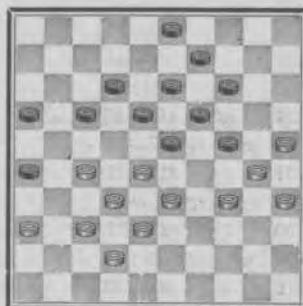

20.	40—34	26 : 37
21.	42 : 31	16—21
22.	27 : 16	18—22
23.	28 : 17	12 : 21
24.	16 : 27	23—29
25.	34 : 23	19 : 26
26.	47—42	7—12
27.	42—37	12—18
28.	38—32	14—19
29.	43—38	18—23
30.	33—28	8—12

39.	34—29	23 : 34
40.	30 : 39	18—23
41.	28—22	17 : 28
42.	33 : 22	14—20
43.	25 : 14	9 : 20
44.	36—31	23—29
45.	39—33	20—25
46.	33—28	13—18
47.	22 : 13	19 : 8
48.	27—22	8—13
49.	31—27	25—30
50.	28—23	29 : 18
51.	32—28	30—34
52.	38—33	3—9
53.	42—38	12—17
54.	22 : 11	16 : 7
55.	28—22	7—11
56.	33—28	9—14
57.	38—32	14—19
58.	37—31	26 : 37
59.	32 : 41	34—39

Wit gaf op.



# WERELDKAMPIOENSCHAP 1936

## 3E PARTIJ

Wit: Raichenbach, Zwart: Vaessen.

1.	34—29	19—24
2.	40—34	14—19
3.	34—30	20—25
4.	29 : 20	25 : 14
5.	30—25	19—24
6.	45—40	14—20
7.	25 : 14	10 : 19
8.	32—28	5—10
9.	40—34	10—14
10.	34—30	18—23
11.	44—40	23 : 32
12.	37 : 28	12—18
13.	30—25	7—12
14.	41—37	17—21
15.	40—34	21—26
16.	34—30	11—17
17.	37—32	26 : 37
18.	32 : 41	18—23
19.	42—37	23 : 32
20.	37 : 28	12—18
21.	41—37	1—7
22.	36—31	7—12
23.	37—32	18—23
24.	31—27	17—21
25.	50—45	12—18
26.	46—41	14—20
27.	25 : 14	9 : 20
28.	49—44	21—26
29.	41—37	2—7
30.	47—42	7—12
31.	44—40	6—11
32.	37—31	26 : 37

33.	42 : 31	11—17
34.	31—26	17—21
35.	26 : 17	12 : 21
36.	30—25	4—9
37.	25 : 14	9 : 20
38.	28—22	20—25



39.	33—28	24—30
40.	35 : 24	19 : 30
41.	28 : 19	13 : 24
42.	22 : 2	30—35
43.	2 : 30	35 : 42
44.	48 : 37	25 : 34
45.	27—22	15—20
46.	22—18	3—8
47.	37—31	20—24
48.	32—28	24—29
49.	28—23	39—33
50.	23—19	33—29
51.	18—13	—

Remise.

# WERELDKAMPIOENSCHAP 1936

## 4E PARTIJ

Wit: Vaessen, Zwart: Raichenbach.

33. 39—34

1.	34—30	20—25
2.	32—28	25 : 34
3.	39 : 30	16—21
4.	37—32	21—26
5.	32—27	26 : 37
6.	41 : 32	11—16
7.	46—41	15—20
8.	41—37	20—25
9.	44—39	25 : 34
10.	39 : 30	14—20
11.	30—25	20—24
12.	49—44	17—21
13.	44—39	21—26
14.	37—31	26 : 37
15.	32 : 41	18—23
16.	38—32	10—14
17.	41—37	12—18
18.	42—38	5—10
19.	47—42	10—15
20.	40—34	7—12
21.	34—29	28 : 34
22.	39 : 30	18—23
23.	37—31	12—18
24.	45—40	1—7
25.	50—45	7—12
26.	42—37	2—7
27.	31—26	7—11
28.	37—31	14—20
29.	25 : 14	9 : 20
30.	30—25	4—9
31.	25 : 14	9 : 20
32.	43—39	11—17

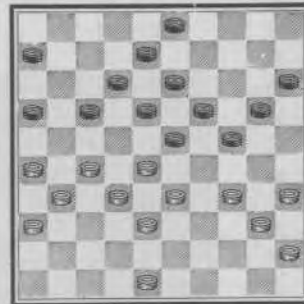

33.	—	16—21
34.	27 : 16	24—29
35.	33 : 24	19 : 39
36.	28 : 19	13 : 24
37.	31—27	24—30
38.	35 : 24	20 : 29
39.	27—21	17—22
40.	32—27	22 : 31
41.	36 : 27	6—11
42.	16 : 7	12 : 1
43.	21—16	1—7
44.	26—21	8—12
45.	27—22	18 : 27
46.	21 : 32	29—34
47.	40 : 29	39—44
48.	33—28	44—50
49.	23—23	50 : 22
50.	38—32	22 : 36

Wit gaf op.

# WERELDKAMPIOENSCHAP 1936

## 5E PARTIJ

Wit: Raichenbach, Zwart: Vaessen.

1.	31—27	17—21
2.	37—31	21—26
3.	41—37	18—23
4.	34—30	20—25
5.	40—34	15—20
6.	33—29	10—15
7.	29: 18	12: 23
8.	44—40	20—24
9.	38—33	15—20
10.	42—38	5—10
11.	47—42	7—12
12.	33—28	12—17
13.	27—22	17—21
14.	31—27	8—12
15.	39—33	12—18

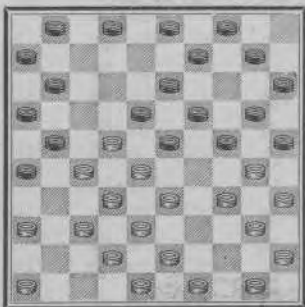

16.	33—29	24: 33
17.	38: 29	26—31
18.	37: 17	16—21
19.	27: 7	18: 47
20.	29: 18	2: 33

21.	46—41	13: 22
22.	48—42	47: 38
23.	43: 32	22—27
24.	32: 21	33—38
25.	50—44	20—24
26.	41—37	3—8
27.	36—31	8—12
28.	21—16	1—7
29.	31—27	6—11
30.	37—31	11—17
31.	31—26	38—42

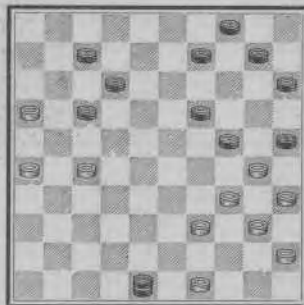

32.	44—39	42—48
33.	39—33	24—29
34.	33: 13	9: 18
35.	49—43	48: 39
36.	34: 43	25: 34
37.	40: 29	18—22
38.	27: 18	12: 34
39.	43—38	4—9

Wit gaf op.

## DE NIEUWE STRIJDEERS



Raichenbach, Wereldkampioen



Vaessen, Kampioen van België

# WERELDKAMPIOENSCHAP 1936

## 6E PARTIJ

Wit: Vaessen, Zwart: Raichenbach.

1.	32—28	18—23
2.	34—29	28 : 34
3.	40 : 29	12—18
4.	44—40	7—12
5.	37—32	19—23
6.	28 : 19	14 : 34
7.	40 : 29	10—14
8.	41—37	5—10
9.	50—44	14—19
10.	32—28	10—14
11.	46—41	20—25
12.	44—40	14—20
13.	29—24	20 : 29
14.	33 : 24	19 : 30
15.	35 : 24	16—21
16.	38—33	21—26

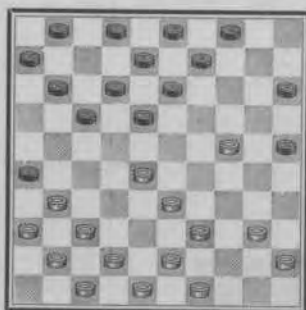

17.	31—27	17—22
18.	28 : 17	11 : 31
19.	36 : 27	18—23
20.	39—34	1—7

21.	43—39	6—11
22.	48—43	13—18
23.	34—30	25 : 34
24.	40 : 29	23 : 34
25.	39 : 30	19—23
26.	45—40	23—29
27.	24—19	29 : 38
28.	42 : 33	12—18
29.	30—25	8—12
30.	24—19	9 : 20
31.	25 : 14	4—9
32.	33—28	9 : 20
33.	37—32	2—8
34.	41—37	8—13
35.	47—42	3—9
36.	43—38	20—24
37.	49—44	13—19
38.	44—39	9—13
39.	38—33	15—20
40.	42—38	20—25
41.	40—35	18—23
42.	27—22	23—29
43.	37—31	26 : 37
44.	32 : 41	25—30
45.	41—37	11—16
46.	39—34	30 : 39
47.	33 : 44	29—34
48.	38—33	12—18
49.	44—39	34 : 43
50.	33—29	18 : 27
51.	29 : 20	19—24
52.	20 : 29	43—48

Wit gaf op.

# WERELDKAMPIOENSCHAP 1936

## 7E PARTIJ

Wit: Raichenbach, Zwart: Vaessen.

33. 42:31      18:27  
34. 31:22      8-12

- |     |       |       |
|-----|-------|-------|
| 1.  | 33-28 | 17-21 |
| 2.  | 39-33 | 21-26 |
| 3.  | 44-39 | 18-23 |
| 4.  | 31-27 | 12-18 |
| 5.  | 50-44 | 7-12  |
| 6.  | 33-29 | 20-24 |
| 7.  | 29:20 | 15:24 |
| 8.  | 34-30 | 10-15 |
| 9.  | 39-33 | 14-20 |
| 10. | 30-25 | 11-17 |
| 11. | 25:14 | 9:20  |
| 12. | 37-31 | 26:37 |
| 13. | 42:31 | 4-9   |
| 14. | 44-39 | 17-21 |
| 15. | 31-26 | 12-17 |
| 16. | 47-42 | 17-22 |
| 17. | 26:17 | 22:11 |
| 18. | 41-37 | 1-7   |
| 19. | 39-34 | 7-12  |
| 20. | 43-39 | 12-17 |
| 21. | 49-43 | 8-12  |
| 22. | 37-31 | 2-8   |
| 23. | 46-41 | 5-10  |
| 24. | 34-30 | 17-21 |
| 25. | 41-36 | 10-14 |
| 26. | 30-25 | 21-26 |

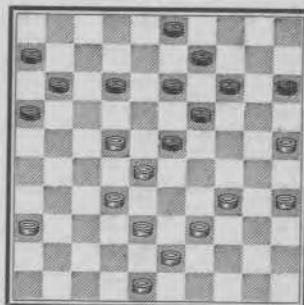

- |     |       |       |
|-----|-------|-------|
| 35. | 38-33 | 23-29 |
| 36. | 34:23 | 12-18 |
| 37. | 23:12 | 14-20 |
| 38. | 25:23 | 11-17 |

Wit gaf op.

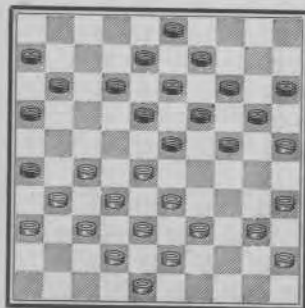

- |     |       |       |
|-----|-------|-------|
| 27. | 27-22 | 18:27 |
| 28. | 31:22 | 24-29 |
| 29. | 33:24 | 20:29 |
| 30. | 40-34 | 29:40 |
| 31. | 45:34 | 12-18 |
| 32. | 37-31 | 26:37 |



# WERELDKAMPIOENSCHAP 1936

## 8E PARTIJ

Wit: Vaessen, Zwart: Raichenbach.

1.	31—26	18—23
2.	37—31	12—18
3.	41—36	7—12
4.	46—41	1—7
5.	31—27	20—24
6.	34—30	24—29
7.	33 : 24	23—28
8.	32 : 23	18 : 20
9.	30—25	20—24
10.	39—33	12—18
11.	37—32	7—12
12.	41—37	19—23
13.	37—31	14—19
14.	44—39	10—14
15.	50—44	5—10
16.	47—41	15—20
17.	41—37	10—15
18.	33—28	17—22
19.	28 : 17	11 : 22
20.	27—21	16 : 27
21.	32 : 21	24—29
22.	21—16	20—24
23.	37—32	2—7
24.	31—27	22 : 31
25.	26 : 37	6—11
26.	37—31	11—17
27.	42—37	18—22
28.	31—26	22—28
29.	37—31	28 x 37
30.	31 : 42	13—18
31.	39—33	14—20
32.	25 : 14	19 : 10
33.	44—39	24—30
34.	35 : 24	29 : 20
35.	42—37	9—13
36.	37—31	4—9

37.	48—42	10—14
38.	42—37	20—24
39.	40—34	14—19
40.	37—32	9—14
41.	32—27	—

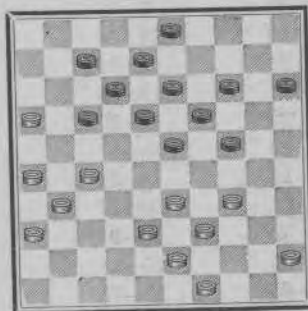

41.	—	17—21
42.	26 : 17	41 : 32
43.	38 : 27	8—12
44.	43—38	3—8
45.	49—43	15—20
46.	45—40	20—25
47.	40—35	23—28
48.	33 : 22	24—29
49.	34 : 23	19 : 17
50.	38—33	7—11
51.	16 : 7	12 : 1
52.	27—22	17 : 28
53.	33 : 22	18 : 27
54.	31 : 22	8—12
55.	36—31	1—6
56.	31—27	12—17
57.	22 : 11	6 : 17
58.	43—38	14—19
59.	38—33	—

Remise.

# WERELDKAMPIOENSCHAP 1936

## 9E PARTIJ

Wit: Raichenbach, Zwart: Vaessen.

1.	34—29	20—25
2.	40—34	14—20
3.	45—40	20—24
4.	29 : 20	25 : 14
5.	34—30	17—22
6.	30—25	11—17
7.	31—26	6—11
8.	37—31	19—23
9.	31—27	22 : 31
10.	26 : 37	14—19
11.	37—31	10—14
12.	33—28	14—20
13.	25 : 14	19 : 10
14.	28 : 19	13 : 24
15.	32—28	10—14
16.	41—37	14—19
17.	39—33	5—10
18.	37—32	10—14
19.	46—41	14—19
20.	41—37	5—10
21.	44—39	10—14
22.	50—45	9—13
23.	39—34	21—26
24.	34—30	12—18
25.	31—27	7—12
26.	37—31	26 : 37
27.	42 : 31	11—16
28.	27—22	18 : 27
29.	31 : 11	16 : 7
30.	36—31	12—18
31.	31—27	1—6
32.	43—39	8—12
33.	49—43	7—11
34.	47—41	2—8
35.	41—36	12—17

36.	27—22	18 : 27
37.	32 : 12	23 : 32
38.	38 : 27	8 : 17
39.	48—42	13—18
40.	42—38	9—13
41.	38—32	18—23
42.	30—25	23—28
43.	32 : 23	19 : 28
44.	33 : 22	17 : 28
45.	43—38	24—29
46.	39—33	28 : 39
47.	40—34	29 : 40
48.	35 : 33	11—17
49.	45—40	14—19
50.	40—35	19—23

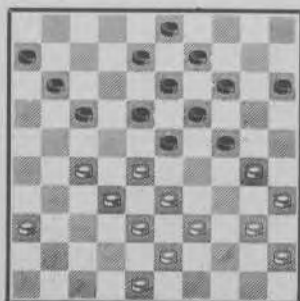
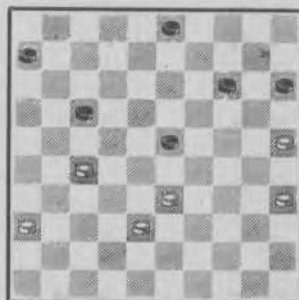

51.	35—30	3—9
52.	38—32	9—13
53.	33—28	23—29
54.	36—31	17—22
55.	27 : 20	15 : 35
56.	25—20	35—40
57.	20—14	40—44
58.	14—10	44—50

Remise.

# WERELDKAMPIOENSCHAP 1936

## 10E PARTIJ

Wit: Vaessen, Zwart: Raichenbach.

1.	34—29	19—23
2.	40—34	14—19
3.	45—40	20—25
4.	50—45	15—20
5.	31—26	10—15
6.	37—31	5—10
7.	41—37	20—24
8.	29 : 20	25 : 14
9.	35—30	15—20
10.	50—25	10—15
11.	46—41	20—24
12.	31—27	24—29
13.	33 : 24	19 : 30
14.	27—21	16 : 27
15.	32 : 21	30—35
16.	21—16	13—19
17.	38—33	8—13
18.	42—38	2—8
19.	37—31	14—20
20.	25 : 14	19 : 10
21.	41—37	10—14
22.	37—32	14—19
23.	47—42	9—14
24.	33—28	15—20
25.	38—33	4—10
26.	42—38	20—25
27.	48—42	10—15
28.	31—27	17—22
29.	28 : 17	11 : 31
30.	26 : 37	6—11
31.	32—27	11—17
32.	37—31	3—9
33.	31—26	17—22

34.	33—28	23 : 21
35.	26 : 28	12—17
36.	38—32	7—12
37.	42—37	18—23

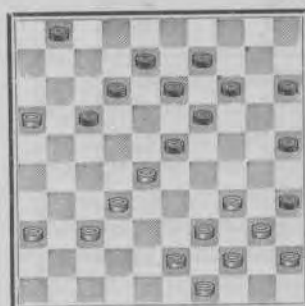

38.	34—29	23 : 34
39.	40 : 29	17—22
40.	28 : 17	12 : 21
41.	16 : 27	19—23
42.	29 : 18	13 : 42
43.	43—38	42 : 33
44.	39 : 28	15—20
45.	45—40	25—30
46.	49—43	20—24
47.	43—39	24—29
48.	28—23	29 : 18
49.	40—34	18—23
50.	34 : 25	23—29
51.	36—31	8—12
52.	31—27	12—17
53.	59—33	29 : 38
54.	32 : 43	9—13

Wit gaf op.

## RESULTAAT

Partij	1	2	3	4	5	6	7	8	9	10	totaal
Raichenbach	2	2	1	2	0	2	0	1	1	2	13
Vaessen	0	0	1	0	2	0	2	1	1	0	7

**A. WERELDKAMPIOENSCHAP DAMMEN. —**

In 1912 won de Nederlander Herman Hoogland Jr. in een tournooi den titel van wereldkampioen. Daarna was het de Nederlander Benjamin Springer, die in 1928 in een tournooi den titel van wereldkampioen won. Doordat Springer zich kort na het behalen van den titel uit het actieve damleven terugtrok en ten slotte zijn titel ter beschikking stelde, is in 1934 een match om den wereldtitel georganiseerd tusschen den Franschman Maurice Raichenbach en den Nederlander R. C. Keller. Deze twee spelers werden door de internationale organisatie waardig bevonden om den wereldtitel te spelen. Raichenbach was kampioen van Frankrijk en Keller kampioen van Nederland. De tweekamp Keller-Raichenbach werd te Amsterdam gespeeld van 13 October 1934—23 October 1934. De match was vastgesteld op 10 partijen en had tot uitslag: 13—7 voor Raichenbach. Deze won de 1ste, de 5de en de 8ste partij, terwijl de overige 7 partijen in remise eindigden. Doordat in 1935 J. H. Vos beslag legde op den titel van Kampioen van Nederland, heeft de internationale organisatie haar goedkeuring gehecht aan een tweekamp tusschen Vos en Raichenbach, waarbij Vos dus als uitdager optrad. Deze match is gespeeld van 1 Januari—25 Januari 1936 en had tot uitslag: 25—15 voor Raichenbach. In tegenstelling met 1934 werden thans 20 partijen gespeeld. De Franschman won de 1ste, 6de, 10de, 12de, en 13de partij, de overige werden remise.

In 1934 werden alle partijen te Amsterdam gespeeld, in 1936 als volgt:

Te Amsterdam: de 1ste, 3de, 4de, 7de, 9de, 10de, 15de, 18de, 19de, en 20ste partij; te Lisse: de 2de partij; te Haarlem: de 5de partij; te Den Haag: de 6e en 13de partij; te Hilversum: de 8ste partij; te Hengelo: de 11de partij; te Rotterdam: de 12de partij; te Dordrecht: de 14de partij; te Leeuwarden: de 16de partij en te Den Helder: de 17de partij.

Statistiek der spelopeningen:

**Raichenbach met wit:**

33—28 de 1ste en 7de partij,  
34—29 de 3de, 5de, 9de, 13de, 15de, 17de en 19de partij.

31—27 de 11de partij.

**Vos met wit:**

34—29 de 2de, 6de, en 12de partij,  
32—28 de 4de, 8ste, 14de en 20ste partij,  
31—26 de 10de partij,  
33—28 de 16de en 18de partij.



Maurice Raichenbach

Maurice Raichenbach is 12 Mei 1915 te Povonski (Polen) geboren. Op 8-jarigen leeftijd vertrok Raichenbach naar zijn tegenwoordigen woonplaats in Frankrijk, Parijs. Op zijn 14de jaar begon hij het damspel te beoefenen. Na verloop van een jaar boekte hij reeds bescheiden successen en op 18-jarigen leeftijd had hij het al tot de „meesterklasse” gebracht.

Tot zijn voornaamste successen behooren o.a.: Kampioen van de damclub „de la Seine” (3 maal); winnaar Coupe de Noël in 1931; Eerste prijs Handicapwedstrijd van de Damier Parisien in 1934; voorts overwin-

ningen op tal van sterke spelers, w.o. Fabre en Herm. de Jongh. Raichenbach heeft zich tot Franschman laten naturaliseeren.

Johan Hendrik Vos is 16 Februari 1895 te Amsterdam geboren en begon in 1911 te dammen. Reeds na 1 jaar speelde hij mede in den wedstrijd om het kampioenschap van Amsterdam en werd Nr. 3. Spoedig speelde Vos met succes in het eerste tental van V. A. D. In 1915 moest Vos in militairen dienst. In dien tijd, n.l. tot 1918, heeft Vos weinig gespeeld. In 1919 is Vos lid geworden van Gezellig Samenzijn en vanaf dien tijd gaat het: Steeds Hooger! In 1920 won Vos den meestertitel. In 1925 werd hij kampioen van Amsterdam en in 1930 winnaar van het A. D. B.-tournooi. In de tournooien om het wereldkampioenschap was het succes van Vos niet opvallend. Echter in den strijd om het nationale kampioenschap legde hij tot heden niet minder dan 6 keer beslag op den titel n.l. in 1922, 1923, 1925, 1930, 1932 en 1935.



Johan Hendrik Vos

Vos staat bekend als een bescheiden en sportief dammer, die niet naar populariteit streeft. In den loop der jaren heeft hij tal van beroemde partijen gespeeld, waarvan er vele in leerboeken en organen van den Nederlandschen Dambond zijn vastgelegd en waaruit onbetwist naar voren komt, dat Vos de Nederlandsche positie-speler bij uitnemendheid is. Sportief als Vos is, erkent hij in Raichenbach zijn meerdere te hebben ontmoet.

**DAMMEN**

Hieronder volgt de 10de partij waarin de kracht van Raichenbach het best tot uiting komt.

Wit: J. H. Vos      Zwart: M. Raichenbach.  
1. 31—26, 18—23; 2. 36—31, 12—18; 3. 41—36, 7—12;  
4. 46—41, 1—7; 5. 31—27, 20—24; 6. 34—29, 23×34;  
7. 40×20, 15×24; 8. 36—31, 19—23; 9. 33—28, 24—29;  
10. 28×19, 14×23; 11. 44—40, 10—15; 12. 39—34,  
15—20; 13. 50—44, 5—10; 14. 44—39, 10—15; 15.  
41—36, 17—22; 16. 27—21, 16×27; 17. 32×21, 22—28!! (een krachtzet!); 18. 49—44, 20—25 (zet de witte stelling rechts nu vast); 19. 31—27, 11—16;  
20. 37—32, 28×37; 21. 42×31, 9—14; 22. 35—30,  
4—10!! (een pracht-lokzet); 23. 39—33?, 18—22!;  
24. 27×20, 15×35; 25. 33×24, 16×27; 26. 31×22,  
12—18; 27. 22×13, 8×50. Wit geeft het op. Zwart behaalde hier een imponeerende winst.

**Analytische nabeschouwingen:** Deze hebben in werkelijkheid slechts „academische” waarde, omdat het spel niet door nabeschouwingen, maar spelende voor het bord wordt gewonnen of verloren. Diverse factoren beïnvloeden het spel en met nadruk mag geconstateerd worden, dat het speltempo: n.l. 25 zetten per uur, van zeer grooten invloed is en dat Raichenbach hiermede het best wist uit te komen. Van grooten moreelen invloed is ook, dat Raichenbach de eerste partij wist te winnen (in 1934 eveneens). Wij meenen te dezer plaatse te mogen opmerken, dat in het damspel het spelen met wit geenszins een voordeel, hoe klein dan ook, beteekent.

Verder moet de overwinning van Raichenbach toegeschreven worden aan een machtige en geraffineerde berekening der tempi (beschikbare zetten), waardoor hij vaak bizarre en volkomen on-theoretische stellingen gaat innemen. De zich voordoende moeilijkheden lost hij met een aangeboren talent met gemak op. Om het kort en krachtig te zeggen: Raichenbach is op heden de damspeler, die het minste aantal fouten maakt.