

# Dame à la Une

*mensuel des cercles  
damistes belges*

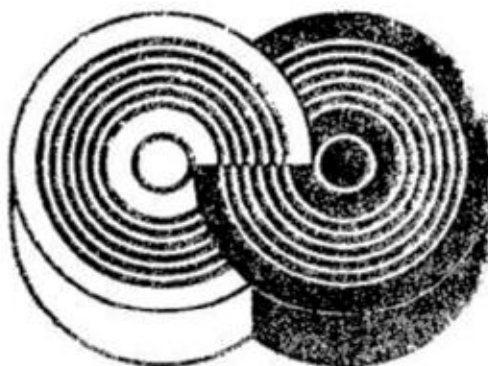

# Spots op Dam

*maandblad van de  
belgische damclubs*

SEPTEMBRE 1975

SEPTEMBER 1975

## K S K D A M T O E R N O O I +++++

Achtste Internationaal KSK-Damtoernooi, 26 juli t/m 8 augustus '75  
Huitième Tournoi International, du 28 juillet au 8 août 1975  
HOOGELAND-SAPPEMEER NEDERLAND

Erengroep	C	W	J	R	G	N	W	M	S	V	G	G	1	2	3	4	5	6	7	8	9	10	T.
1. R. CLERC MN (Ned)	x	1	0	2	2	1	2	2	2	2	2	2	2	3	4	6	8	9	11	11	13	15	17
2. H. MIERSMA GMI (N)	1	x	2	1	2	2	0	1	2	1	2	2	2	4	4	5	7	8	10	12	14	15	16
3. H. JANSEN (Ned)	2	0	x	1	1	2	1	2	1	1	2	2	0	2	4	5	6	7	9	11	13	14	15
4. J. de RUITER MI (N)	1	1	1	x	0	1	2	2	2	1	2	2	2	4	5	6	6	8	10	11	12	14	15
5. P. GERMAIN (Haïti)	0	0	1	2	x	1	2	0	1	2	2	1	2	4	5	6	8	9	9	11	11	12	12
6. F. NIMBI (Congo)	1	0	0	1	1	x	0	2	2	1	1	2	2	3	4	6	6	7	9	10	10	10	11
7. F. HALDRING MN (Sw)	0	2	1	0	0	2	x	1	1	1	1	2	1	1	3	4	5	6	6	7	9	11	11
8. G. NOSTOVY MI (F)	0	1	0	0	2	0	1	x	0	2	1	2	0	0	1	1	1	3	5	6	6	7	9
9. A. SCHOTANUS MN (N)	0	0	1	0	1	0	1	2	x	1	1	2	1	2	3	4	5	5	5	5	7	7	9
10. O. VERPOEST MI (B)	0	1	1	1	0	1	1	0	1	x	1	2	0	1	2	3	5	6	6	6	7	8	9
11. J. GUYCHET (Haïti)	0	0	0	0	0	1	1	1	1	1	x	1	0	0	1	2	3	4	4	5	5	5	6
12. G. GAGNON (Can)	0	0	0	0	1	0	0	0	0	0	1	x	0	0	0	0	0	0	0	1	1	2	2

Hoofdgroep	O	R	V	V	M	S	W	B	S	G	C	P	1	2	3	4	5	6	7	8	9	10	T.
1. H. OVERMAN (Sur)	x	1	1	0	1	2	1	2	2	2	1	2	2	4	5	7	9	11	12	13	13	14	15
2. E. ROBULLARD (Haïti)	1	x	1	0	2	1	0	2	2	2	2	2	0	2	3	4	6	8	10	12	14	14	15
3. S. VISSER GMI (N)	1	1	x	1	0	2	1	2	2	2	2	1	0	2	3	4	5	7	9	10	12	13	15
4. F. v. VIOTEN (Ned)	2	2	1	x	1	1	2	1	1	2	1	1	2	4	5	6	7	8	9	10	12	14	15
5. MENSCHENBES (Ned)	1	0	2	1	x	1	1	0	1	2	2	2	2	2	4	6	7	9	10	10	11	12	13
6. H. SPANIER (Ned)	0	1	0	1	1	x	1	1	2	1	2	2	2	2	3	4	6	7	7	8	9	10	12
7. H. v. NESTERJACO (N)	1	2	1	0	1	1	x	1	0	2	1	1	2	2	2	3	4	5	7	8	9	10	11
8. G. TALLIARI (Ital)	0	0	0	1	2	1	1	x	1	1	1	2	2	4	5	5	5	6	7	8	8	9	10
9. A. SANCARE (C.I.V)	0	0	0	1	1	0	2	1	x	1	2	1	0	0	2	3	3	3	4	5	6	6	9
10. B. CRAAS (Ned)	0	0	0	0	0	0	1	1	1	x	2	2	0	2	2	4	4	4	4	5	6	7	7
11. F. CONTOIS (Can)	1	0	2	1	0	0	1	1	0	0	x	1	0	0	1	1	2	2	3	4	4	4	5
12. R. PICARD (B)	0	0	1	1	0	0	1	0	1	0	1	x	0	0	1	1	2	2	2	3	4	4	5

# LE CHAMPIONNAT BELGE (3) vu par O.Verpoest

## 7e tour

Willems-O.Verpoest 0-2  
 Wolters-Kleinmann 0-2  
 VanDormael-Demesmaecker 0-2  
 Van Bouwel-Slaby 1-1  
 H.Verpoest-Deguée 1-1  
 Claessens-Grégoire 1-1

Ce tour de jeu n'offre rien d'intéressant du point de vue technique. La plupart des joueurs présentent du jeu médiocre, une certaine apathie semble régner. Toutefois le résultat de cette ronde est particulièrement important.

Gaffe énorme de Willems au début de la partie, il m'offre deux pièces et espère ensuite encore pendant trente coups une nulle impossible. Par cette victoire facile, je diminue mon retard sur le meneur Grégoire d'une unité et je me distance également de mon frère Hugo.

Faux pas de celui-ci qui s'en tire en proposant la nulle à son adversaire. Ce dernier, peureux, accepte ce marché de dupe, alors qu'il avait au moins 75 % de chances de gain et aucune de perte.

Diagramme 17: cette partie se déroule dans une égalité monotone, mais Wolters signe sa défaite comme suit 31-27(24-29)27x16(29-33)38x29(23x43)+  
 Il avait pourtant à sa disposition la nulle avantageuse que voici: 28-22!(18x36)32-27(21x34)40x29.

17.

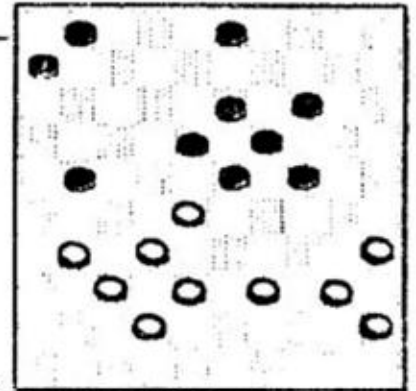

## 8e tour

Une partie capitale se joue dans ce huitième tour; Wolters-Kleinmann le leader Michel Grégoire rencontre son poursuivant immédiat O.Verpoest. Jusqu'au 30e coup les blancs résistent bien et n'ont accepté qu'un mince désavantage, l'évacuation de la case 45, une base qui peut servir aussi bien en attaque qu'en défense.

18. O.Verpoest A partir du 30e coup, la situation des blancs se dégrade rapidement, suite à une mauvaise décision.

Diagramme 18: 37-31?A(26x37)42x31(20-25) ceci mène rapidement à l'hégémonie dans ce secteur; 29-34(9-14)34-29(23x34)30x39(18-23)31-26(14-20)27-21  
 N'ayant pas de liberté à leur aile droite, les blancs sont bien contraints à chercher de l'espace de l'autre côté, mais sont pris à revers. (16x27)32x21(23x32)38x27(11-16!!) enchaînement décisif, 33-28(6-11)28-22(13-18)22x13(19x8)39-33(24-29)33x24(20x29)49-44(15-20)44-40(20-24)43-39(8-13)48-43(11-17)43-39(25-30)36-32(13-19)32-28(3-9)36-31(9-13)40-34(29x40)35x44(30-34)39x30(24x35) +

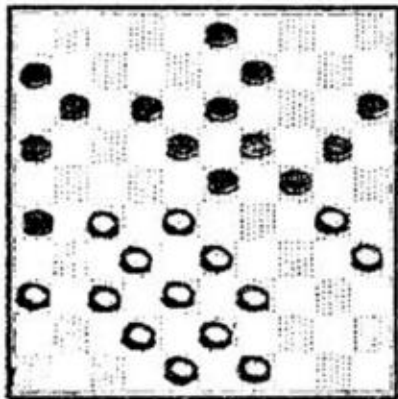

M.Grégoire

A. Dans la position du diagramme, meilleur aurait été 30-25(9-14) partie égale; ou bien 30-25(11-17)25x14(9x20)35-30!(24x35)33-29(23x34)39x30(35x24)28-22(17x28)32x25 =

Victoire également pour H.Verpoest dans une partie de très bonne facture avec Willems qui a les noirs. Diagramme 19: (14-20?)43-39(9-14)39-33(23-29)34x23(18x29)48-43(12-18)45-39(18-23)27-21(16x27)31x22(3-8)26-21(11-16)21-17(8-12)17x8(13x2)22-17(2-8)28-22(8-13)33-28(13-18)22x13(19x8)28x10(15x4)39-34(4-9)34x23(25-30)23-19 +

Dans la position du diagramme, les noirs auraient dû jouer 12-17!! aucun coup d'attente n'étant

19.

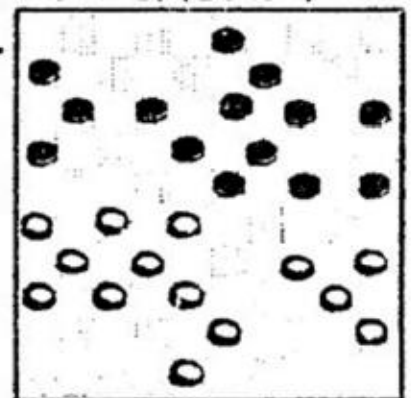

possible, les blancs sont obligés à démolir la position soit par le quatre pour quatre 34-30(25x34)47x20(15x24)28-22(17x26)27-21(16x27)31x33 ou soit par le coup de la bombe 27-21(16x27)32x12(23x41)12x23(19x28)36x47 (11-17!)31-27(17-22)27x18(13x22) avec une bonne position pour les noirs.

9e tour Claessens-Dequée = 2-0

20.

Un bon exemple de la partie d'attaque est fourni par Claessens. Il s'est laissé enfermer à l'aile gauche depuis le début de la partie, mais a veillé de prendre en contre-partie l'ascendant sur le centre.

Dans cette position, il concrétisa son avantage par une attaque frontale. 43-38(14-19)29-23!(1-6)23x14 (20x9)35-30(9-14)30-24(8-13)28-23(14-20)34-29(11-17) 33-28(7-11)45-40(12-18)23x12(17x8)28-22!(11-17)22x11 (6x17)27-22(17x28)32x23(8-12)40-34(13-18)24-19(12-17) 23x12(17x8)38-33(8-12)29-23(12-17)33-28(17-22)31-27, les noirs abandonnent. Mes félicitations au vainqueur pour une partie de qualité.

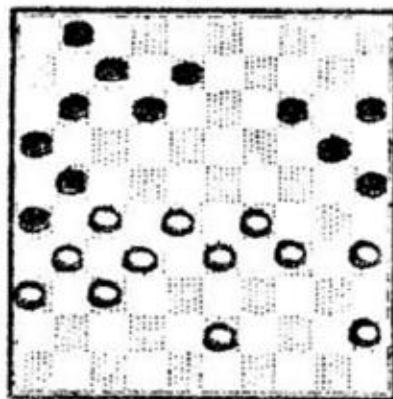

Grégoire-Kleinmann=1-1. Partie acharnée et pleine d'attraits, mais déjà publiée dans un numéro précédent. Par ce résultat Grégoire perd sa place de meneur, et est rejoint aussi par H.Verpoest qui gagne de façon efficace contre Wolters.

Van Bouwel gagne également sa partie avec Willems après des péripéties invraisemblables pour la catégorie excellence.

La plus jolie partie du tournoi suit ici :

0.Verpoest-Demesmaecker = 2-0

1.31-27 17-21; 2.37-31 19-23; 3.41-37 21-26; 4.33-28 14-19; les blancs choisissent une ouverture qui peut rapidement conduire à des complications si les deux parties le désirent, 5.39-33 10-14; 6.34-30 20-24; 7.44-39 11-17; 8.27-22 18x27; 9.31x11 6x17; 10.36-31 17-21; 11.31-27 1-6 12.46-41 12-18; 13.28-22! l'occasion rêvée pour durcir le jeu, 7-11;

14.33-28 14-20; 15.30-25 8-12; 16.25x14 9x20; 17.40-34 2-8; 18.50-44 5-10 A la place de mon adversaire, j'aurais préféré de tenter le coup suivant : (24-29!) 44-40?(19-23)28x30(26-31)37x17(12x21)34x12(8x46)+ 19.44-40 20-25; 20.38-33 4-9; 21.41-36 !? Coup dangereux, d'autant plus qu'il n'en a pas l'air. Une combinaison à deux variantes est possible sur 15-20?

37-31(26x37)32x41(21x32 A)28x37(18x27)34-30(25x34) 40x7(11x2)37-31 +1. Si A(23x32)27x38(18x27)38-32 (27x29)34x5 +. 21. ... (10-14?) bien plus fort est 12-17! menaçant(24-30)35x24(19x30)28x19(17x28)32x12 21x41 etc... Il n'y a pas de bonne parade à cette menace sauf la combinaison de nulle suivante: 33-29 (24x44)43-39(44x33)28x39(17x28)34-29(23x43)32x5(21x 41)5x46(11-17)49x38(9-14)46x5(18-23)5x11(6x17) =

Ce risque de nulle immédiate peut être évité en jouant 21.42-38! au lieu du coup joué 41-36?

22.34-29 23x34; 23.40x20 15x24; 24.42-38!pour interdire 24-30,18-23;

25.47-42 12-18; 26.39-34 menace 33-29 avec encerclement du centre, 11-17;

27.22x11 16x7 ?tentative violente pour sauver la situation, plus prudent est (6x17) bien que la position des noirs reste très précaire après ce coup. 28.27x16 18-22; 29.28x17 24-30; 30.35x24 19x28; 31.43-39 13-18;

forcé mais tente un piège: il semble que l'on gagne facilement par 32-27 et la menace 17-11(6x17)27-22(18x27)37-31; toutefois il faut se garder de 32-27? à cause de (23-28)37x10(9-14)10x19(8-13)19x8(3x34)=;

32.17-11!! un coup de tonnerre met fin à la partie 6x17; 33.38-33 et les noirs capitulent. Une fin peu banale!

après 21. 41-36!?

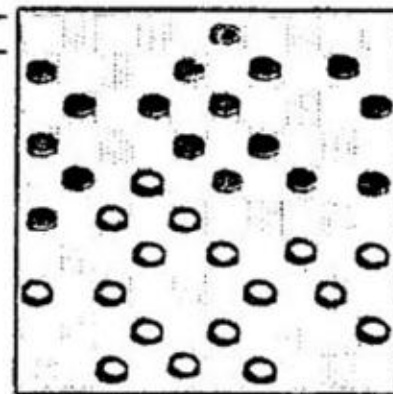

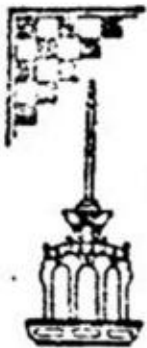

# DAMIER MOSAN

LOCAL : "Le Charlemagne" 1, Pl. Repub. Française  
4000 LIEGE Tel. 041/32 2123

CHAMPIONNAT OPEN 1975. CLASSEMENT APRES LA 20ème RONDE.

N°	Cat	Noms P.	J.	P.	%	R.	Cat	Noms P.	J.	P.	%
1	A	Demesmaecker J.	1	2	100	16	C	Mardaga H.	17	13	38,23
2	A	Grégoire M.	14	28	100	17	C	Maquet M.	10	7	35
3	B	Jongen P.	1	2	100	16	C	Simon L.	4	2	25
4	A	Picard A.	10	19	95	19	C	Wilmaerts F.	9	2	11,11
5	A	Maessen H.	6	10	66,66	20	C	Planchon R.	12	1	4,16
6	A	Dequée P.	9	15	66,66	21	C	Poismans E.	15	1	3,33
7	A	Sojka S.	19	31	81,57	22	C	Brose D.	17	1	2,94
8	B	Magonette A.	15	24	80	23	B	Wislez A.	1	0	0
9	B	Gladala R.	10	15	75	24	C	Léode A.	4	0	0
10	B	Goyvaerts H.	2	3	15	25	C	Heraly J.	2	0	0
11	B	Brose P.	16	22	68,75	26	C	Keunings A.	3	0	0
12	B	Coste J.	13	17	65,38	27	C	Troune V.	1	0	0
13	C	Moureau G.	11	12	54,54	28	C	Russ H.	1	0	0
14	B	Leemans L.	3	3	50	29	C	Brennenraerts J.	2	0	0
15	B	Deprez	1	1	50	30	C	Becken	1	0	0

CLASSEMENT FINAL (Participation à 10 rondes, au minimum).

Catégorie A				Catégorie C					
1	Grégoire M.	14	28	100	1	Moureau G.	11	12	54,54
2	Picard A.	10	19	95	2	Mardaga H.	17	13	38,23
3	Sojka S.	19	31	81,57	3	Maquet M.	10	7	35
Catégorie B				4	Planchon R.	12	1	4,16	
1	Magonette A.	15	24	80	5	Poismans E.	15	1	3,33
2	Gladala R.	10	15	75	6	Brose D.	17	1	2,94
3	Brose P.	16	22	68,75					
4	Coste J.	13	17	65,38					

Proféciat aux TROIS LAUREATS, qui reçoivent, chacun, un TROPHEE.

Une mention spéciale à G.Moureau, qui est récompensé de sa persévérance, dans l'étude et l'application.

Mention d'assiduité à S.Sojka, H.Mardaga et Dany Brose.

Les prestations de J.Coste et des deux nouveaux, Mardaga et Maquet, sont aussi à mettre en évidence.

Conclusions: Les buts de la formule ont été atteints, mais celle-ci ne donne pas entière satisfaction, du fait d'une participation, bien que nombreuse, pas assez variée à chaque ronde.

Mais, durant l'entre-saison, nous pouvons nous permettre, soit de nous amuser, soit de nous dévouer, ou soit, pour certain, de souffrir.

**Rapport très succinct - Points essentiels pour INFO.**  
-----

- Huit (8) Nations étaient représentées:  
Belgique (Picard), Canada (Gagnon), Congo (Nimbi), Haïti (Guichet),  
Nederland (Schotanus), Sénégal (Faal), Suisse (Sulliger), et  
Surinam (Waldring).
  - Cinq (5) Fédérations Nationales avaient marqué leur accord:  
Australie, Autriche, Israël, Tchécoslovaquie, et Yougoslavie.
  - Trois (3) Fédérations Nationales y étaient opposées:  
Ceylan, Italie, et URSS.
  - Trois (3) Fédérations Nationales n'ont pas répondu, par écrit:  
France, Monaco, et USA.
  - Quatre (4) Nations sont en instance d'inscription, (formalités):  
Brésil, Gambie, Pologne, et Zaïre.
- Soit, 23 Nations, alors que l'Afrique du Sud n'est plus membre.

Le BUREAU DIRECTEUR est composé, comme suit:

- Président: M. Huub Van de Vreugde. Président de la KNDB (Nederland)
- Secrétaire Général: M. Wiebe Visser. Trésorier KNDB ( Nederland)
- Trésorier: M. Risso (Italie)
- 1er Vice-Président: M. Tchoubarov ( URSS )
- 2ème Vice-Président: M. Raymond Picard. FBJD ( Belgique )
- 3ème Vice-Président: M. Thiéyacine Faal. Secrétaire Féd. (Sénégal)

Le CHALLENGE MONDIAL-Tbilisi 1974, malgré les erreurs, fautes et  
absence du Bureau Directeur et de l'Arbitre, voit son résultat final,  
déclaré VALABLE.

Le GMT I. Kouperman est Challenger. Le Champion du Monde, T. Sijbrands,  
est invité à rencontrer le Challenger en mars 76.

Le CALENDRIER des rencontres prévoit, en outre:

- Pour 1975: -le Championnat d'Europe par Equipes (Italie). Délais  
d'informations pour le 15 septembre 75;  
-le Tournoi du Sucre, 18 au 29/12 à Amsterdam, auxquels  
sont adjoints, les Championnats du Monde féminin et jeunes
- Pour 1976: -le Championnat d'Europe individuel en mai/juin (Italie)  
-le Tournoi Olympique + le Congrès en Juillet/août,  
au Pays-Bas.  
-le Tournoi du Sucre, etc..comme '75.
- Pour 1977: -Match Mondial, si le Champion du Monde est défait au  
Tournoi Olympique '76.  
-le Championnat d'Europe par Equipes,  
(Candidatures d'organisation à recevoir)  
-le Tournoi KSH à Hoogezand en août,  
-le Tournoi du Sucre, etc...comme en '75.
- Pour 1978- le Challenge Mondial + le Congrès,  
-le Championnat d'Europe individuel,  
(Candidatures d'Organisation à recevoir)

# BRABO DAMNIEUWS

Het Brabo Damtornooi dat in samenwerking met GAZET VAN ANTWERPEN georganiseerd wordt kent weerom een groot succes.

Men moest reeds inschrijvingen gaan weigeren sinds mid-juli!

En op het ogenblik dat deze regels geschreven worden heeft men reeds 48 damlustigen moeten weigeren!

Dat het bedanken van deze mensen een triestige "job" was, zal zeker niet bediscutieerd worden.

Het dringt zich nochtans op, dat in de toekomst moet uitgekeken worden naar meer organisatiekapitaal en ruimte opdat we kunnen overgaan tot het inrichten van "Brabo's Damdag der 150 of 200"

Een schaduwzijde. Van de kant van Brabo praktisch geen belangstelling voor ons tornooi. Terwijl andere verenigingen omzeggens "vechten" om te mogen deelnemen, noteren we slechts... 6 Brabo-mensen.

De vooropgestelde prijzenschat van 40.000,- F. is ruim overschreden.

Een brutale schatting zegt ons, dat de waarde der prijzen (winkelwaarde) dicht tegen de ... 65.000 F liggen.

Is er vanwege de Brabo-leden geen intresse voor deelname aan "hun" tornooi, dan hopen we toch te kunnen rekenen op de "Goodwill" van enkelen om op 6 en 7 september een handje te komen toesteken aan de organisatie.

Nu wat ander nieuws.

De Fédération Mondiale du Jeu de Dames heeft na het K.S.H.-tornooi te Hoogezand een nieuw bestuur gekozen.

De belangrijkste tenoren zijn: H. VAN DE VREUGDE (President)

W. VISSER - (Secrétaris)

Onze landgenoot, de Luikenaar Raymond PICARD werd unaniem verkozen tot Vice-President.

We wensen het nieuwe bestuur veel, veel sterkte toe en veel succes.

De Heer VAN DE VREUGDE is niet alleen president van de F.M.J.D., maar ook van de Kon. Nederlandse Dambond.

Op 7 september zal hij in die functie de Heer Louis FRIJS het zilveren Meesterspelijze opsteken. Onze onverwoestbare ere-voorzitter die het Nationale Meesterschap reeds meer dan 50 jaar verworven heeft, zal deze attentie van de K.N.D.B. zeker meer dan op prijs stellen.

We feliciteren onze pioniers "ouderdomsdeken" van harte!

## INSCHRIJVINGEN KAMPIOENSCHAP VAN ANTWERPEN 1975/1976.

Leden en niet leden worden uitgenodigd om deel te nemen aan het open Kampioenschap van Antwerpen 1975/76. Uiterste datum van inschrijving is donderdag 11 september 1975.

De competitie begint aan op DONDERDAG 18 SEPTEMBER !!

Naargelang het aantal deelnemers zal er gespeeld worden in twee of drie reeksen rekening gehouden met de verleden jaar behaalde resultaten. Er zal gespeeld worden volgens het nieuw wedstrijdreglement dat aan elk- een zal overhandigd worden bij inschrijving.

het inschrijfformulier + competitiewaarsborg moeten aan de penningmeester gegeven zijn ten laatste op 15 september.

Men kan zich als deelnemer ook telefonisch melden bij de wedstrijd- leider, Vic JACOBS Winterkoningstraat, 22 Merksse. Tel.: 45.46.04.

## DE 29e WEDSTRIJDSTORNTOOI TE BINTHOVEN.

Op zaterdag 13 en zondag 14 september zal het traditionele internationale damtornooi weer plaats vinden in de Kethildelaan, 61 te Binthoven. (In de Politie-Foyer.)

Inschrijffees: 10,- - De heer A. GEBBERAARS, Brucknerplein, 20 te

alle verder verlichtingen bij onze waarnemende secretaris de heer Tiesse VAN DERVEL. De verzoeken de inschrijvingen zo vlot mogelijk.



# D A M I G A M M A .

MAANDELIJKE DANMAGAZINE - GEWESTELIJKE DANCLUB.

VERANTW. REDACTIE: DE RAEDT K.  
MEREUS ST. I. DE V. DE. HOE. O. N. E. N.

1ST. JAARGANG NR. 7 MAAND SEPTEMBER 1975

LOKAAL «BREUGHEL» STEENWINKELSTR. 11 SCHELLE WOENSDAG 20. U

In het vooruitzicht van het jaarlijkse internationale damtornooi van Brabo waaraan vele van onze leden deelnemen, en voor Christiane CLAES als voorbereiding op het komende dameskampioenschap, werd er in ons lokaal een vierkamp gespeeld tussen Frans VERSCHUEREN Jozef WENDRICKX, DE RAEDT Karel en CHRIST. CLAES. De uitslagen waren soms verrassend en gaven boeiende partijen. Eind augustus zal er nog een bijkomende kamp gespeeld worden tussen VERSCHUEREN/DE RAEDT en CLAES/WENDRICKX.

De uitslagen:

DE RAEDT - VERSCHUEREN	0-2
WENDRICKX - CLAES C.	0-2
VERSCHUEREN - CLAES C.	0-2
DE RAEDT - WENDRICKX	2-0

Voor de zomerbeker wordt er nog hardnekkig gestreden. De beste kansen gaan nog steeds naar K. De Raedt, maar hij wordt op de voet gevolgd door G. en C. CLAES. De laatste partijen gaan beslissen over de uiteindelijke rangschikking waarnaar we met spanning uitkijken.

Onze voorzitter heeft een prachtig initiatief genomen door een groot aantal jongeren uit te nodigen op onze speeldag. Hij gaf een simultaan en maakte van deze gelegenheid gebruik om de laatste spelregels nog eens door te nemen.

Begin september zal terug gestart worden met een lescyclus waaraan ieder kan deelnemen.

Van deze gelegenheid maken we gebruik om al onze leden te vragen een inspanning te doen om nieuwe leden te werven. De club kan enkel groot worden door een gezamenlijke inspanning.

En vermits er een uitstekende geest van kameradschap in onze vereniging heerst, zal het gemakkelijk zijn om hand in hand te streven tot verbreding van onze wondermooie dansport.

# SPELSYSTEMEN DOOR P. VAN HARTEN

Het systeem dat ik in deze rubriek wil behandelen is het half klassiek. Het staat te boek als een omsingelingsysteem. De nu volgende partij belicht enkele belangrijke facetten van dit toch wel erg mooie systeem.

J.P. BABATEL - A. ANDREIKO, KSH-toernooi 1973.

1. 32-28 19-23 2. 28x19 14x23 3. 34-29 23x34 4. 39x30
- 18-23 5. 37-32 12-18 6. 41-37 7-12 7. 46-41 1-7
8. 44-39 10-14 9. 50-44 13-19 10. 32-28 23x32
11. 37x28 20-24 12. 30-25 16-21 13. 41-37 21-26
14. 37-32 26x37 15. 32x41 Zie nevenstaand diagram.
15. .... 17-21 16. Vooral het verloop na de 15de zet is erg interessant.
16. 40-34 11-17 17. 41-37 6-11 18. 37-31 21-26
19. 38-32 26x37 20. 32x41 17-21 21. 42-38 11-17
22. 41-37 7-11 23. 34-30 11-16 24. 36-31 21-26 A1.
25. 47-42 17-21 A2. 26. 37-32 26x37 27. 32x41 12-17
28. 42-37 8-12 29. 45-40 21-26 A3. 30. 40-34 17-21 31. 44-40 18-23
32. 48-42 23x32 33. 37x28 5-10 34. 42-37 3-8 35. 41-36 12-18 A4.
36. 37-32 8-12 37. 36-31 26x37 A5. 38. 32x41 21-26 39. 41-36 18-23 A6.
40. 38-32 13-18 41. 36-31 26x37 42. 32x41 23x32 43. 49-44 18-23 A7.
44. 33-29 24x33 45. 39x37 15-20 46. 43-38 20-24 47. 44-39 2-7
48. 38-32 7-12 49. 32-28 23x32 50. 37x28 12-18 51. 41-37 16-21
52. 37-32 21-26 53. 39-33 18-23 54. 28-22 24-29 55. 33x13 9x38
56. 30-24 23-28 57. 35-30 38-42 58. 34-29 42-47.

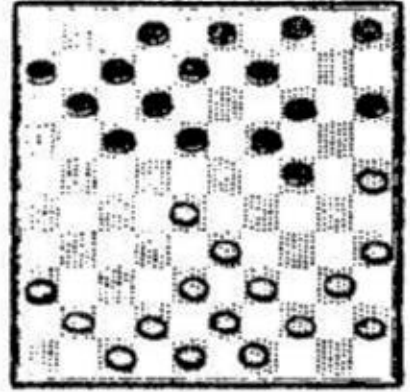

A1. Zwart speelt na 24. 36-31 uiteraard 21-26, daar wit anders via 31-26 aan zwart een in dit geval ongunstige Roozenburg-opstelling kan opdringen. Verk op: 16. 6-11. Het ontwikkelen van schijf 6 is belangrijk en beter dan 7-11 omdat de staart 7,12,18 soms erg sterk is.

A2. 25. 47-42 is nogal een domme zet. Je weet immers dat zwart er in het half-klassieke systeem op uit is om wits lange vleugel (= linkervleugel) uit te dunnen, en zo deze vleugel zwakker te maken. Met 47-42 verliest wit de belangrijke beschermingschijf 47 van zijn lange vleugel. Beter was: 25. 37-32 26x37 26. 32x41 en 48-42!

A3. Zie het nevenstaande diagram. 29. 44-40 21-26 30. 40-34 17-21 31. 34-29 5-10 32. 29x20 15x24 33. 38-32? en zwart behaalt groot voordeel na 18-23! door dit veld constant in handen te houden. 39-34 om met 34-29 te ruilen is verboden wegens de eenvoudige combinatie (23-29) 34x23 (26-31) 37x26 en (17-22). Tweede variant in deze stand: 29: 44-40 21-26 30. 40-34 18-22 31. 48-42? (beter is 34-29(22-27) 29x20(37-32) 22-27! 32. 37-32 14-20 33. 25x33 27-31 34. 30-19 31-37 met dem.

A4. Een betere verdediging dan 35. 41-36 geeft mijn inziens 35. 34-39 12-18 36. 29x20 15x24 37. 40-34! 18-23 38. 34-29 A4.a 23x34 A4.b 39. 28-23 19-23 40. 30x19=  
A4.a: Na 49-44(23x32) 37x28 krijgt zw. doorbraakkansen, 59 wits lange vleugel. Zie opmerking bij A2.  
A4.b: (23x32) 29x20 (10-15) 37x28(15x24) 41-37 en dan staat de witte stelling beter.

A5. Zie derde diagram. 37. 34-29 12-17! 38. 29x20 15x24 39. 40-34 A5.a 18-22 40. 34-29 10-15 41. 29x20 15x24 en de dreiging (24-29) is dodelijk. Zwart speelde niet voor niets op de 33e zet 5-10! in plaats van 4-10.

A5.a: 39. 36-31 26x37 40. 32x41 18-22 41. 38-32 24-29 42. 33x13 22x44 43. 40-34 9x18 44. 49x40 17-22.

A6. 34-29(12-17) 29x20(15x24) 38-32(18-22) A6a 39-34 (16-21) A6b. (22-27!) 29x20(27x29) 30-24 A6c. (19x30) 25x33(10-15) en wit komt niet op tijd op veld 29 als zwart voor de tweede keer (met schijf 4) achterloopt. Het is zoals U merkt een aanhoudend waakzaam doorrekenen van de standen.

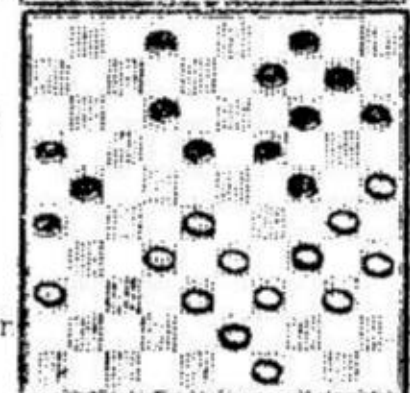
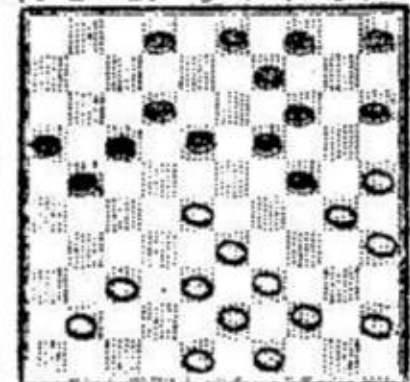



A6a.: (26-31) 41-36(14-20!) 25x21(16x29) ad lib(29-33) en zwart slaat winnend naar veld 31. In plaats van 29-33, geeft (9-14) remisekansen.

A6b.: 49-44?(21-27) 32x12(9-13) 28x17(13-18) 12x23(19x50) 30x19(14x23).

A6c.: 22-28 en 30-24 is helemaal rampzalig.

A7. 34-29(16-21) 29x20(15x24) 49-44(18-23) 40-34(23-28) 33x22(32-38) 43x32(24-29) 34x23(19x46).

Regels voor het half klassieke systeem. Zwart heeft een half-klassieke onsingeling.

1e. Zwart moet een overbelaste lange vleugel hebben om de aanvallen via 34-29 op schijf 24 te kunnen opvangen.

2e. Altijd zorgen dat zwart niet voorgoed veld 24 in bezit krijgt. Dit bereik je met de poot 42,38,33 en via de ruil 33-29(24x33) 38x29.

3e. Via het forceren van ruiltjes uitdunnen van wits linker vleugel, zodat zwart hier een overwicht krijgt. (Zie in de partij bij de 19e, 26e, 32e, en 37e zet.)

4e. Zwarts rechter vleugel is onder controle doordat hij veld 24 bezet heeft. Zijn centrum kan geen aanval via bv. 23-28 opzetten doordat wit de staart 46-41-37 bezit die samen met een schijf van zwart op 26 verhindert dat zwart een centraalanval krijgt. De enige vrije vleugel van zwart is zijn linker, vandaar regel 2 en 3.

Enkele winstmogelijkheden in het half klassiek genre:

1) Via 33-29 veld 29 pakken en via dreigingen met 27-22 (Zie A5) of dreigingen en tempo (Zie A6.)

2) Via 33-29 en 30-24 een sterke aanval op schijf 23 ontwikkelen of met doorbraakkansen op zwarts lange vleugel. (Zie A4.)

3) Soms via 33-39-24 e, 39-33-28, een tempospelletje forceren. Zie hieromtrent bijvoorbeeld de partij I. KOEPELMAN-VAN DER SLUIS uit het suikertornooi van 1972, waarbij KOEPELMAN met de staart 36,31,27 erg veel bereikt.

## GAMMA

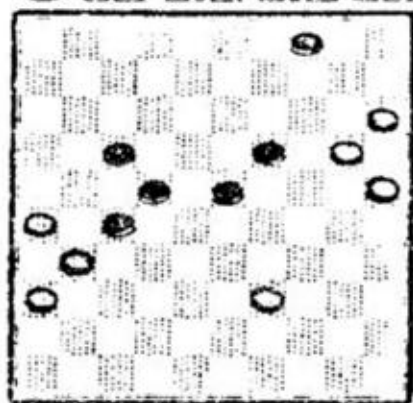
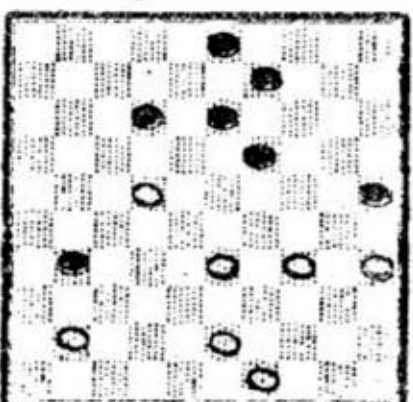

Diagram 1 & 2



In de zomerbekercompetitie van de Gewestelijke D.C. speelde Brits R. (Zwart) zich in een winstpositie met een schijf achter. Doch nadat wit CIAES G. 39-33 speelde, antwoordde hij (23-28?) en verloor later nog de partij.

In dit terwijl (27-32) de winstvariant inhield.

Diagram 2 is uit dezelfde competitie. Zwart (CIAES Chr.) speelde hier

sterk (19-23!) en bedreigde hierdoor schijf 22. Wit vond gedwongen een goede tegenzet met 39-34! Tussenlopen was nu verhinderd wegens de "plakker" op schijf 17. Toen kwam schijnbaar logisch (19-14?) waarna wit uitmaakte door: 22-18(13x22) 33-28(22x33) 34-30(25x34) 42-39(34x43) 49x7. De enige zet die deze combinatie kon verhinderen, was 31-36. Nu was 41-37 verplicht, waarna rustig 9-14 kon gespeeld worden door de combinatie nu niet opgaat wegens de meerslag (23x41).

In de partij tussen DE RAEDT K(W) en VERSCHUEREN F.(Zw) tijdens de vierkamp, kwam in een opsluitpartij volgende stand voor. Zwart heeft (6-11?) gespeeld en nu kan wit winnend doorbreken met:

27-22(18x36) 29x18(13x22) 33-29(24x33) 39x6. In tijdnood maakte wit het onnodig moeilijk en overzag bovenstaande. 39-30(24x35) 29-24(20x40) 31-26(49x21) 26x6. Met 3 schijven achter werd wit later gekraakt. Diagram 4 laat ik Uzelf maar uitzoeken.

Het laat zien hoe C. VERPEEST blunderde tegen R. CIERC

in het K.S.H. tornooi. (Clerc met wit speelt en wint.) 9

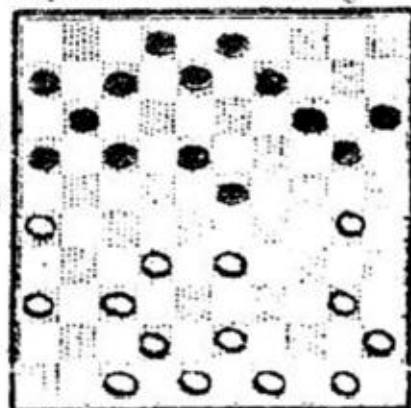
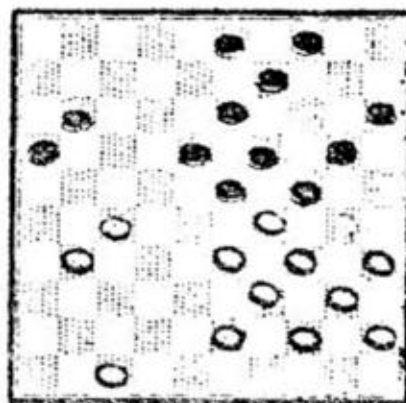

# PLAYGRAM VAN DE MAAND

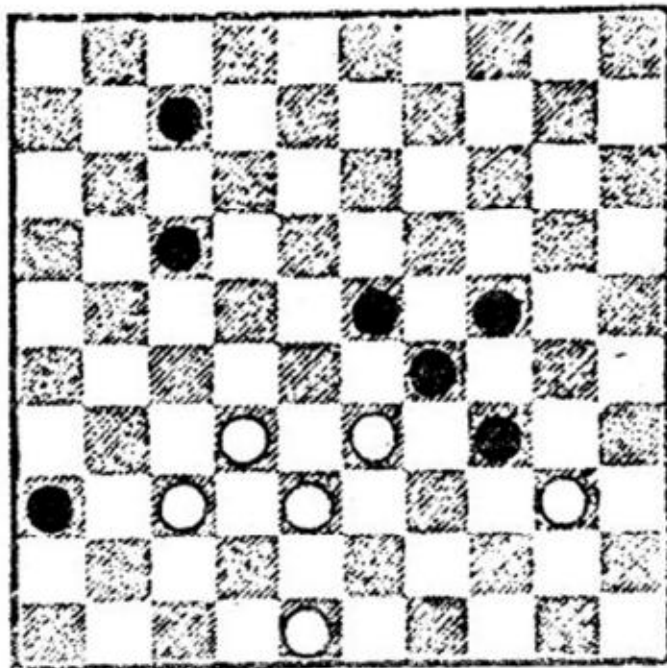

Deze maand een prachtig miniatuur van de Nederlander C.K. HAAN (1941) met als cijferstand: Wit: 32,33,37,38,40 en 48.(6)

Zwart: 7,17,23,24,29,34 en 36(7)

Vorige maand viel de druk van de playgram zeer slecht uit, zodat ik hier nog even de stand herhaal: Wit: 28,33,35,38,43,47 en 49. Zwart: 17,25,27, dan op 34,37.

De oplossing verliep op de volgende zeer prachtige wijze:

35-30(34x48) 28-22(17x39) 49-43(25x34)

38-33(39x28) 47-42(48x39) 42x44 en er blijft een verrassend oppositiestandje over.

Deze maand zal U misschien niet zoveel moeite hebben aan de playgram, maar die het uit het boekje kan oplossen is mijn inziens toch bij de "dampinken".

ALLEMAAL VEEL OPLOSRETJES.

## PROBLEMATIEK J.GAMEN.

De vier kabouterkens weer eens aan het werk. De Coup du 4 Lutins is weer prachtig gedenonstreerd. Het zielige eindstandje is echter ver van briljant en zet een domper op het geheel. 14-9(3x23) 24-19(35x13) 38-33

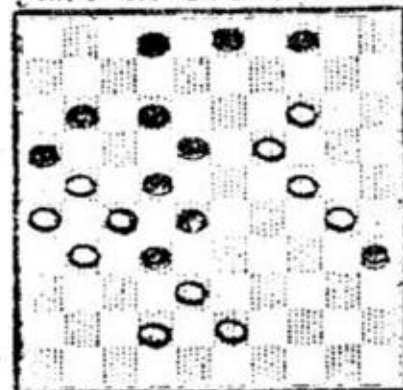

(28x37) 31x42(22x31) 26x6(16x27) 6-1.

Het tweede probleem geeft de altijd weer verrassende

Coup de Balancement weer. Hij is hier verborgen in een doolhofje van gevers, nemers en tempi. En als zwart uiteindelijk uit deze wir-war uitspringt, dan wacht hem de genadeslag. 47-42(38x47) 46-41(47x36) 21-17(12x32) 44-39-balanc.(36x18) 39x10(ad lib.) 34x3(ad lib.) 3x19(44-49 Verpl.) 19-35(49-...) 48-43(...x49) 50-44(49x40) 35x...

Diagram 3: Een van de venijnigste steken die men een tegenstander kan toebrengen is wel de Coup du Scorpion

Alhoewel niet zo denderend verwerkt in deze stand, is de uitwerking van het gif nochtans even dodelijk. Het geheel werd gedistilleerd uit een partijeindspel.

28-39(14x6) 39-43(6x50) 48x38 (35x44) 38-49(50-45 verpl.) 48x40(45-50 verpl.) 40-45(50-...) 16-12(...x6) 45-50(6-1) 50-45 (1x40) 45x...

Rechtsboven een niet gek bedachte Coup en T majuscule die verrassend tot zijn recht komt eens de knopen ontward zijn. Het wordt afgewikkeld naar een bekend eindspelstandje, en daar ben ik persoonlijk geen erg groot bewonderaar van. 23-19(7x16) 27-21(16x38) 32-33(38x29) 15-13(9x27) 28-23 (6x46) 23x5(46x10) 5x3.

Als finale uit de cyclus nogmaals een mooie Coup Du 4 Lutins waarnaar Uzelf eens mag gaan zoeken.

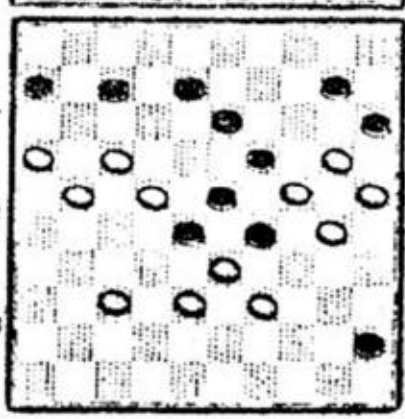
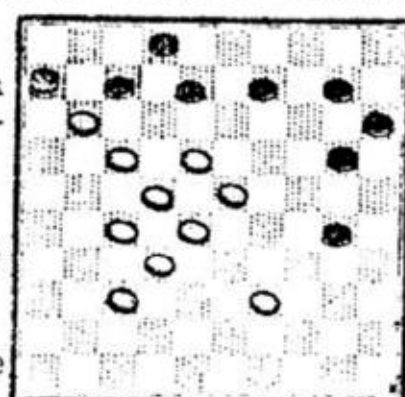
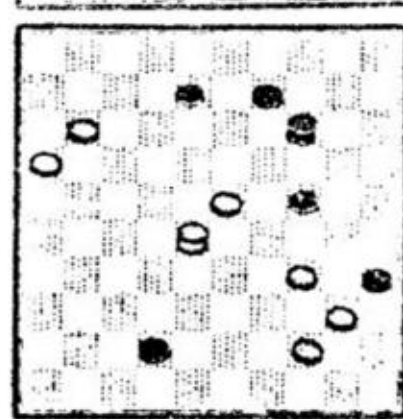
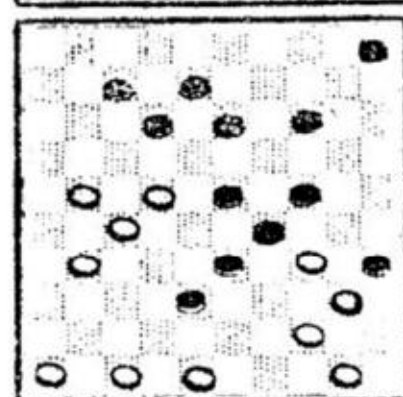
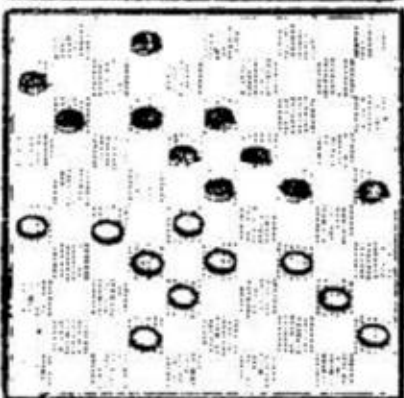
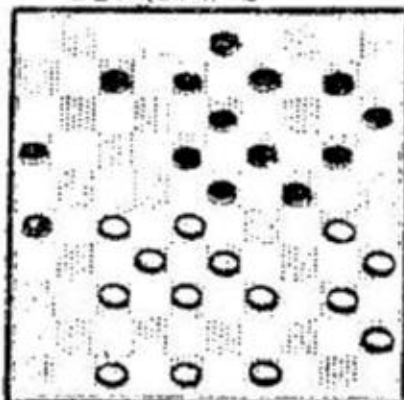

Diagram 1



38-33(8-12) 12-17(35-30) 17x28(30-24) 39-33(48-43)  
31-26(25x8).

Diagram 4: 25-20(15x24) 39-34(29x49) 21-16(49x21)  
26x30(35x24) 26x7. U met de opgaven van deze uit-  
gave veel plezier wensend, sluit ik tot volgende  
maand.

# DOORDENKERS

Th. SPAANDE

Voor de opgaven van deze maand heb ik een greep ge-  
daan uit het klassieke spelgenre.

Diagram 1: Mag zwart hier achterlopen met (20-25)?

Diagram 2: Een klassieke vraag, wint speelt en wint.

Diagram 3: Mag wit hier 30-33  
spelen? En kan zwart dan de dam  
wel nemen?

Diagram 4: Zwart speelde (11-17)

Zou U dat ook gedaan hebben?

Deze laatste stelling kwam voor  
in de partij tussen IAROS en  
Baba SZ.

De oplossingen van de vorige  
opgaven:

Diagram 1: 31-26?(23-29) 26x17  
(11x31) 36x27(16-21) 27x16(18-22)  
28x17(34-30) 25x23.

Diagram 2: 49-44?(23-28) 32x23  
(18x29) 39-34(21x32) 34x23(13-19)  
37x28(26x46).

Diagram 3: 38-33?(12-17)! (Niet  
goed is 21-26-16-21) 42-38(3-8)

Diagram 4: 25-20(15x24) 39-34(29x49) 21-16(49x21)

26x30(35x24) 26x7. U met de opgaven van deze uit-  
gave veel plezier wensend, sluit ik tot volgende  
maand.

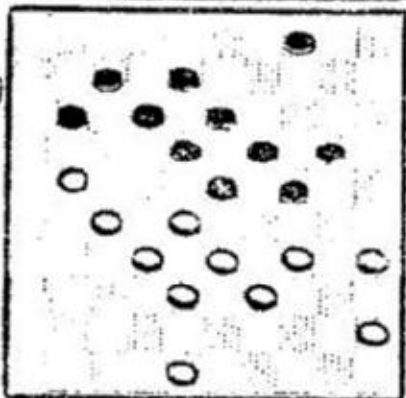
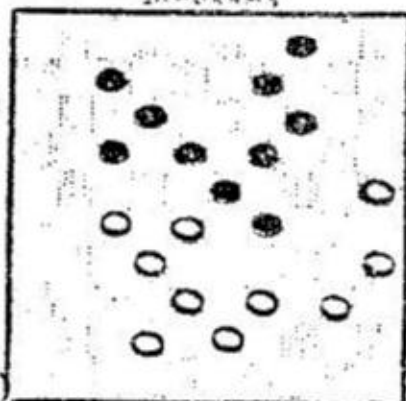

## EINDSPEL

Het eerste diagram hieronder is een fris zoekertje  
naar de juiste tempi. Ieder moet dit mits wat moeite  
tot winst kunnen brengen.

Nummer twee is uit een partij die remise gegeven  
werd in 1943. De heer F. KUNST vond echter een zeer  
fraaie winstgang.

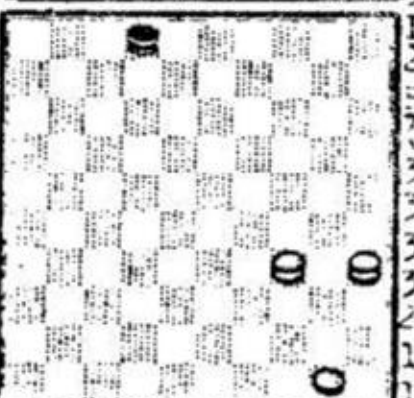
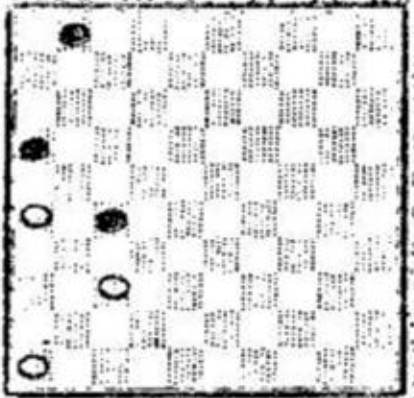

Rechtsboven is een eindspel van  
ir. J. VIENGEVER de beroemde eind-  
spelcomponist en kenner.

Het laatste is van de Belgische  
componist C. BAECHE welke dit werk-  
stuk in 1937 realiseerde.

Vorige maand: Linksboven was een  
werk van F. VAN RIJK: 44-30(13-18)

39-33(35-40 verpl.) 45x34(18-22)

33-28, 34-29, 50-44-oppositie!

Linksonder: 49-35(13-4) 35-24(4-15)

25-20(15-4) 14-10 enz. wint.

Rechtsboven: 44-6(7-2) A 40-35

(2-16) 6-39(16-7) op 16-2 volgt er

39-34+) 50-45(7-2) op 7-16 volgt

35-49+) 35-49(2-16) 45-40(16-7)

39-34(7-11) op 7-16 volgt 49-44+

34-1(11-2) 40-34(2-16) 34-29(16-2) 40-35(2-16) 1-7 en

29-24 wint. Op A(7-16) 6-39(16-7) 50-45(7-16) 45-40

16-7) 39-34(7-11) op 7-16 volgt 49-44. Na het laatste:

19-2(49-44) 11-6(44-49) 2-16(49-35) 5-1(35-40) 12-17+

## DOOR K. DE RAEDT

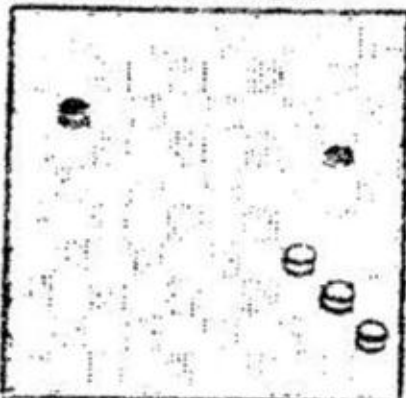

Chronique extraite du quotidien "PROVENÇAL-DIMANCHE" du 3 août 1975

# Le courrier damiste

Les deux livres de René Polydor (Si le jeu de dames vous était conté) (Pour mieux jouer aux dames), édition Borneman. En principe trouvable en librairie, chacun des deux ouvrages peut être expédié contre 12,50 F, tous frais compris, en virant cette somme au CCP de M. René Polydor, 321320 à Marseille.

Nous consacrons aujourd'hui cette 62e chronique, à des sélections de René Polydor, prises dans l'œuvre de l'admirable Kouperman et peut à ce juste titre charmer nos lecteurs, j'en serais bien aise.

Diagramme 599 : Mêlez-vous de vos réflexes sur 35.30 qui résisterait au plaisir de répondre (20.24) ?

Diagramme No 600 : Là 57-31 n'ap-

pelle-t-il pas (21.26) ? suivi d'une belle fin.

Diagramme 601 : Quel beau tact ! une attaque noire semblait gagner le pion réplique par équerre horizontale, puis un sacrifice. Puis un second et après ? c'est à peine visible que 4.30.24 donne un coup sac en plein centre.

Diagramme No 602 : Tout ce qu'on croit noir donne, mais il y a une finasse.

Fédération Française, en date du 4 juillet M. Jean-Pierre Rabatel nous demande de bien vouloir signaler sa démission de président du Conseil technique et annoncer que M. Rabou Delhon centre-radio 05130, Grasse qui est vice-président assurera la permanence par intérim.

## LE DAMIER DU DIMANCHE (N° 62)

Les blancs ♀ JOUENT et GAGNENT ♂ —

Chronique créée par BAGNOL René, de Malsucône  
Sélection René POLYDOR, prise dans l'œuvre de KOUPERMAN

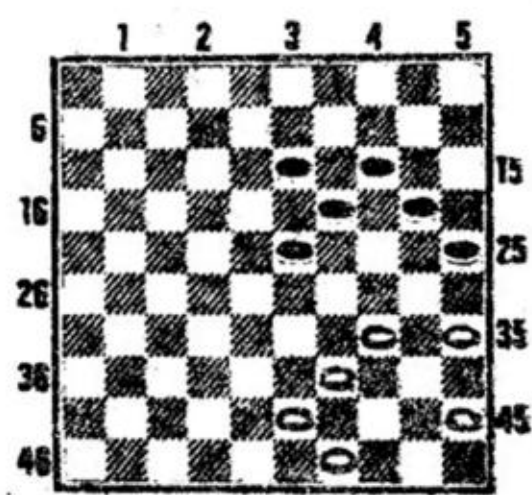

N° 599 - N. 6 x B 6

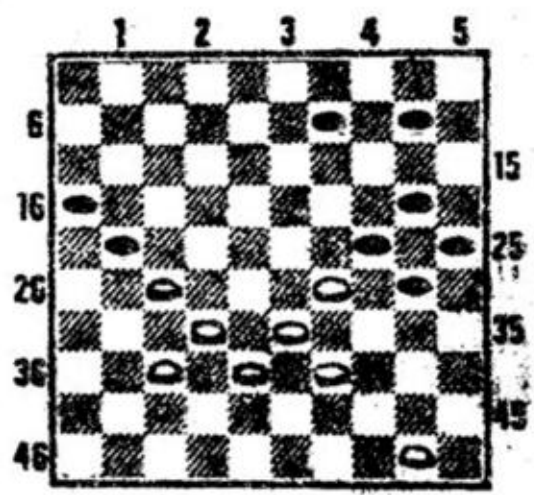

N° 600 - N. 8 x B 8

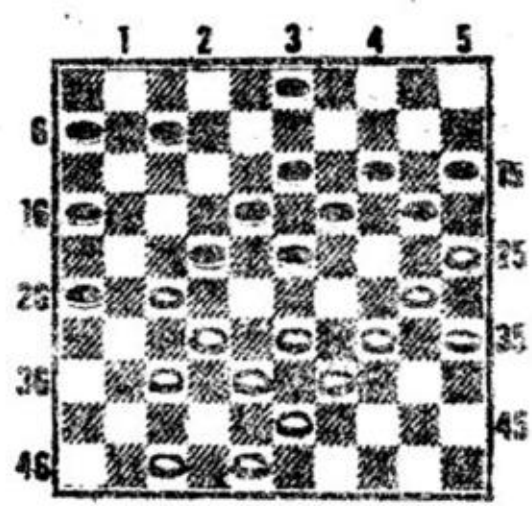

N° 601 - N. 13 x B 13

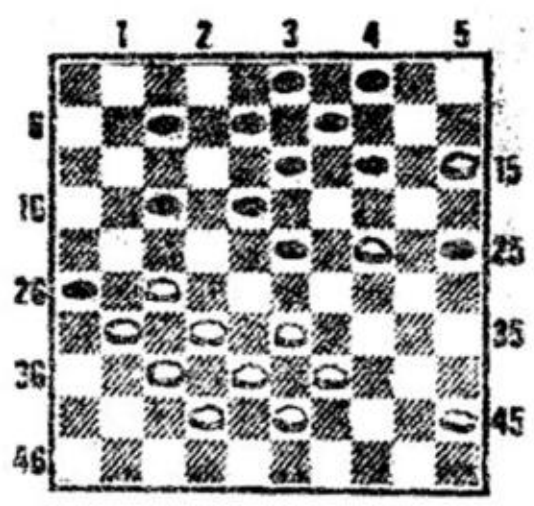

N° 602 - N. 12 x B 12